

# POLSKA W ZASIĘGU

STACJONARNEGO  
DOSTĘPU DO  
INTERNETU



IV KWARTAŁ  
2025



Minister  
Cyfryzacji



Instytut Łączności  
PAŃSTWOWY INSTYTUT BADAWCZY

[internet.gov.pl](http://internet.gov.pl)



# Województwo podlaskie



## Spis treści

● Województwo podlaskie	10
● 1. Powiat augustowski	15
● 1.1 Gmina Augustów	19
● 1.2 Gmina Augustów	25
● 1.3 Gmina Bargłów Kościelny	30
● 1.4 Gmina Lipsk	35
● 1.5 Gmina Nowinka	40
● 1.6 Gmina Płaska	45
● 1.7 Gmina Sztabin	50
● 2. Powiat białostocki	55
● 2.1 Gmina Choroszcz	60
● 2.2 Gmina Czarna Białostocka	66
● 2.3 Gmina Dobrzyniewo Duże	71
● 2.4 Gmina Gródek	76
● 2.5 Gmina Juchnowiec Kościelny	81
● 2.6 Gmina Łapy	87
● 2.7 Gmina Michałowo	92
● 2.8 Gmina Poświętne	97
● 2.9 Gmina Supraśl	102
● 2.10 Gmina Suraż	107
● 2.11 Gmina Turośń Kościelna	111
● 2.12 Gmina Tykocin	116
● 2.13 Gmina Wasilków	121
● 2.14 Gmina Zabłudów	126
● 2.15 Gmina Zawady	132
● 2.16 Gmina Grabówka	137
● 3. Powiat bielski	141
● 3.1 Gmina Bielsk Podlaski	145
● 3.2 Gmina Brańsk	150
● 3.3 Gmina Bielsk Podlaski	155
● 3.4 Gmina Boćki	160

● 3.5 Gmina Brańsk	165
● 3.6 Gmina Orla	170
● 3.7 Gmina Rudka	175
● 3.8 Gmina Wyszki	180
● 4. Powiat grajewski	185
● 4.1 Gmina Grajewo	189
● 4.2 Gmina Grajewo	194
● 4.3 Gmina Radziłów	199
● 4.4 Gmina Rajgród	204
● 4.5 Gmina Szczuczyn	209
● 4.6 Gmina Wąsosz	214
● 5. Powiat hajnowski	219
● 5.1 Gmina Hajnówka	223
● 5.2 Gmina Białowieża	228
● 5.3 Gmina Czeremcha	233
● 5.4 Gmina Czyże	238
● 5.5 Gmina Dubicze Cerkiewne	243
● 5.6 Gmina Hajnówka	248
● 5.7 Gmina Kleszczele	253
● 5.8 Gmina Narew	258
● 5.9 Gmina Narewka	263
● 6. Powiat kolneński	268
● 6.1 Gmina Kolno	272
● 6.2 Gmina Grabowo	277
● 6.3 Gmina Kolno	282
● 6.4 Gmina Mały Płock	287
● 6.5 Gmina Stawiski	292
● 6.6 Gmina Turośl	297
● 7. Powiat łomżyński	302
● 7.1 Gmina Jedwabne	306
● 7.2 Gmina Łomża	311
● 7.3 Gmina Miastkowo	316
● 7.4 Gmina Nowogród	321

● 7.5 Gmina Piątnica	326
● 7.6 Gmina Przytuły	331
● 7.7 Gmina Śniadowo	336
● 7.8 Gmina Wizna	341
● 7.9 Gmina Zbójna	346
● 8. Powiat moniecki	351
● 8.1 Gmina Goniądz	355
● 8.2 Gmina Jasionówka	361
● 8.3 Gmina Jaświły	365
● 8.4 Gmina Knyszyn	370
● 8.5 Gmina Krypno	375
● 8.6 Gmina Mońki	380
● 8.7 Gmina Trzcianne	385
● 9. Powiat sejneński	390
● 9.1 Gmina Sejny	394
● 9.2 Gmina Giby	399
● 9.3 Gmina Krasnopol	404
● 9.4 Gmina Puńsk	409
● 9.5 Gmina Sejny	414
● 10. Powiat siemiatycki	419
● 10.1 Gmina Siemiatycze	423
● 10.2 Gmina Drohiczyn	428
● 10.3 Gmina Dziadkowice	433
● 10.4 Gmina Grodzisk	438
● 10.5 Gmina Mielnik	443
● 10.6 Gmina Milejczyce	448
● 10.7 Gmina Nurzec-Stacja	453
● 10.8 Gmina Perlejewo	458
● 10.9 Gmina Siemiatycze	463
● 11. Powiat sokólski	468
● 11.1 Gmina Dąbrowa Białostocka	472
● 11.2 Gmina Janów	477
● 11.3 Gmina Korycin	481

● 11.4 Gmina Krynki	486
● 11.5 Gmina Kuźnica	491
● 11.6 Gmina Nowy Dwór	496
● 11.7 Gmina Sidra	501
● 11.8 Gmina Sokółka	506
● 11.9 Gmina Suchowola	511
● 11.10 Gmina Szudziałowo	516
● 12. Powiat suwalski	521
● 12.1 Gmina Bakałarzewo	525
● 12.2 Gmina Filipów	530
● 12.3 Gmina Jeleniewo	535
● 12.4 Gmina Przerośl	540
● 12.5 Gmina Raczki	545
● 12.6 Gmina Rutka-Tartak	550
● 12.7 Gmina Suwałki	555
● 12.8 Gmina Szypliszki	560
● 12.9 Gmina Wiżajny	565
● 13. Powiat wysokomazowiecki	570
● 13.1 Gmina Wysokie Mazowieckie	574
● 13.2 Gmina Ciechanowiec	580
● 13.3 Gmina Czyżew	585
● 13.4 Gmina Klukowo	590
● 13.5 Gmina Kobylin-Borzymy	595
● 13.6 Gmina Kulesze Kościelne	600
● 13.7 Gmina Nowe Piekuty	605
● 13.8 Gmina Sokoły	610
● 13.9 Gmina Szepietowo	615
● 13.10 Gmina Wysokie Mazowieckie	620
● 14. Powiat zambrowski	625
● 14.1 Gmina Zambrów	629
● 14.2 Gmina Kołaki Kościelne	635
● 14.3 Gmina Rutki	640
● 14.4 Gmina Szumowo	645

● 14.5 Gmina Zambrów	650
● 15. Powiat Białystok	655
● 16. Powiat Łomża	661
● 17. Powiat Suwałki	667

# Województwo podlaskie

TERC: 20

## Statystyki ogólne

W województwie jest 319 115 punktów adresowych. Na koniec grudnia 2025 roku w zasięgu stacjonarnego dostępu do usług szerokopasmowych było 251 891 punktów adresowych. Na wskazanym obszarze było 83 776 białych plam NGA, w tym 67 224 pozostały bez żadnego zasięgu. Od 1 stycznia 2023 do 31 grudnia 2025 roku obywatele zgłosili 2 606 zapotrzebowań na internet i 97 weryfikacji danych w systemie internet.gov.pl.

Na terenie województwa działa 95 przedsiębiorców telekomunikacyjnych świadczących usługi stacjonarnego dostępu do usług szerokopasmowych, w tym:

- 66 świadczących wyłącznie usługi detaliczne;
- 6 świadczących wyłącznie usługi hurtowe;
- 23 świadczących usługi hurtowo-detaliczne.

W tabeli nr 1 przedstawiono liczbę zasięgów i punktów adresowych w zasięgu na terenie województwa.

<b>Tabela 1: Liczba zasięgów i punktów adresowych w zasięgu na terenie województwa.</b>			
<b>Powiat</b>	<b>Liczba zasięgów zgłoszonych przez podmioty zobowiązane do raportowania</b>	<b>Liczba punktów adresowych objętych zasięgiem</b>	<b>Liczba punktów adresowych ogółem</b>
Białystok	265 996	30 179	30 476
Suwałki	47 329	6 839	7 002
augustowski	22 713	10 509	17 209
białostocki	149 009	63 119	73 287
bielski	57 244	20 971	21 970
grajewski	31 792	7 500	11 041
hajnowski	81 232	17 147	19 498
kolneński	26 751	5 365	9 612
moniecki	39 021	8 790	12 578
sejneński	10 114	2 659	6 976
siemiatycki	44 413	14 966	19 010
sokólski	69 563	18 824	23 022
suwalski	18 666	7 065	13 541
wysokomazowiecki	59 413	12 083	18 330

Powiat	Liczba zasięgów zgłoszonych przez podmioty zobowiązane do raportowania	Liczba punktów adresowych objętych zasięgiem	Liczba punktów adresowych ogółem
zambrowski	22 134	6 320	9 401
Łomża	53 508	6 866	6 974
łomżyński	40 657	12 689	19 188
<b>SUMA</b>	<b>1 039 555</b>	<b>251 891</b>	<b>319 115</b>

W tabeli nr 2 przedstawiono liczbowy i procentowy podział na punkty adresowe w zależności od rodzaju zasięgu na terenie województwa.

Tabela 2: Podział na rodzaje usług i zasięgów.		
	Liczba adresów	Udział %
Rzeczywisty	207 673	65,08%
Hurtowy (wyłącznie)	16 038	5,03%
Teoretyczny (wyłącznie)	28 180	8,83%
Brak zasięgu	67 224	21,07%
<b>SUMA</b>	<b>319 115</b>	<b>100%</b>

## Zasięg sieci

W tabeli nr 3 przedstawiono liczbowo i procentowo liczbę zasięgów oraz liczbę punktów adresowych na terenie województwa w zależności od przepustowości.

Tabela 3: Liczba zasięgów i adresów w podziale na przepustowość.					
Przepustowość [Mb/s]	Liczba zasięgów	Udział %	Liczba punktów adresowych	Udział %	
2	64 921	6,25%	714	0,28%	
10	5 601	0,54%	54	0,02%	
20	208	0,02%	7	0,00%	
30	82 157	7,90%	4 467	1,77%	
40	26 125	2,51%	2 715	1,08%	
50	76 376	7,35%	6 368	2,53%	
60	16 064	1,55%	1 164	0,46%	
70	8 215	0,79%	626	0,25%	
80	2 317	0,22%	437	0,17%	
90	0	0,00%	0	0,00%	
100	49 823	4,79%	5 017	1,99%	
200	225	0,02%	114	0,05%	
300	2 583	0,25%	820	0,33%	
400	13	0,00%	12	0,00%	
500	17	0,00%	9	0,00%	
600	24 818	2,39%	648	0,26%	

Przepustowość [Mb/s]	Liczba zasięgów	Udział %	Liczba punktów adresowych	Udział %
700	0	0,00%	0	0,00%
800	1	0,00%	0	0,00%
900	49 091	4,72%	2 709	1,08%
1000	496 577	47,77%	148 798	59,07%
2000	60 616	5,83%	13 774	5,47%
3000	4	0,00%	1	0,00%
4000	9	0,00%	1	0,00%
5000	6 647	0,64%	3 282	1,30%
6000	8 009	0,77%	5 495	2,18%
7000	0	0,00%	0	0,00%
8000	3 897	0,37%	977	0,39%
9000	0	0,00%	0	0,00%
10000	55 241	5,31%	53 682	21,31%
<b>SUMA</b>	<b>1 039 555</b>	<b>100%</b>	<b>251 891</b>	<b>100%</b>

W tabeli nr 4 przedstawiono liczbę zasięgów w województwie w zależności od rodzaju medium.

<b>Tabela 4: Liczba zasięgów z podziałem na medium.</b>		
Medium	Liczba zasięgów	Udział %
światłowodowe	681 148	65,52%
kablowe współosiowe miedziane	15 341	1,48%
kablowe parowe miedziane	225 275	21,67%
radiowe (FWA)	117 791	11,33%
<b>SUMA</b>	<b>1 039 555</b>	<b>100%</b>

## Plany inwestycyjne (komercyjne)

W województwie zgłoszone zostały plany inwestycyjne obejmujące 33 606 punktów adresowych, w tym 31 416 unikalnych punktów adresowych.

W tabeli nr 5 przedstawiono liczbę punktów adresowych na terenie województwa, objętych planami inwestycyjnymi do zrealizowania ze środków własnych inwestorów.

<b>Tabela 5: Liczba punktów adresowych ze zgłoszonymi planami inwestycyjnymi finansowanymi ze środków własnych inwestora.</b>	
Powiat	Liczba punktów adresowych objętych planami inwestycyjnymi
Białystok	820
Suwałki	3 360
augustowski	29
białostocki	5 302
bielski	179

<b>Powiat</b>	<b>Liczba punktów adresowych objętych planami inwestycyjnymi</b>
grajewski	559
hajnowski	1 486
kolneński	1 509
moniecki	306
sejneński	3 013
siemiatycki	413
sokólski	3 166
suwalski	892
wysokomazowiecki	551
zambrowski	1 999
Łomża	1 605
łomżyński	8 417
<b>SUMA</b>	<b>33 606</b>

## Plany inwestycyjne realizowane ze środków publicznych

W województwie realizowane są plany inwestycyjne ze środków publicznych obejmujące 59 553 punkty adresowe. Realizowane są 23 projekty z KPO i 6 projektów z FER. Dane pochodzą z systemu SIMBA i odnoszą się do umów o dofinansowanie zawartych do dnia 31 grudnia 2025.

W tabeli nr 6 przedstawiono liczbę punktów adresowych na terenie województwa, objętych planami inwestycyjnymi do zrealizowania ze środków publicznych.

<b>Tabela 6: Liczba punktów adresowych ze zgłoszonymi planami inwestycyjnymi realizowanymi ze środków publicznych.</b>	
<b>Powiat</b>	<b>Liczba punktów adresowych objętych planami inwestycyjnymi</b>
Białystok	69
Suwałki	379
augustowski	4 644
białostocki	5 654
bielski	5 658
grajewski	4 097
hajnowski	4 507
kolneński	4 658
moniecki	1 310
sejneński	1 699
siemiatycki	8 176
sokólski	2 276
suwalski	1 477

<b>Powiat</b>	<b>Liczba punktów adresowych objętych planami inwestycyjnymi</b>
wysokomazowiecki	6 448
zambrowski	2 175
Łomża	415
łomżyński	5 911
<b>SUMA</b>	<b>59 553</b>

# 1. Powiat augustowski

TERC: 2001

## Statystyki ogólne

W powiecie jest 17 209 punktów adresowych. Na koniec grudnia 2025 roku w zasięgu stacjonarnego dostępu do usług szerokopasmowych było 10 509 punktów adresowych. Na wskazanym obszarze było 7 756 białych plam NGA, w tym 6 700 pozostało bez żadnego zasięgu. Od 1 stycznia 2023 do 31 grudnia 2025 roku obywatele zgłosili 122 zapotrzebowania na internet i 2 weryfikacje danych w systemie internet.gov.pl.

Na terenie powiatu działa 26 przedsiębiorców telekomunikacyjnych świadczących usługi stacjonarnego dostępu do usług szerokopasmowych, w tym:

- 16 świadczących wyłącznie usługi detaliczne;
- 3 świadczących wyłącznie usługi hurtowe;
- 7 świadczących usługi hurtowo-detaliczne.

W tabeli nr 1.1 przedstawiono liczbę zasięgów i punktów adresowych w zasięgu na terenie powiatu.

<b>Tabela 1.1: Liczba zasięgów i punktów adresowych w zasięgu na terenie powiatu.</b>			
<b>Gmina</b>	<b>Liczba zasięgów zgłoszonych przez podmioty zobowiązane do raportowania</b>	<b>Liczba punktów adresowych objętych zasięgiem</b>	<b>Liczba punktów adresowych ogółem</b>
Augustów	15 368	5 164	5 612
Augustów	958	895	2 044
Bargłów Kościelny	897	481	1 663
Lipsk	2 688	1 380	1 641
Nowinka	316	293	1 557
Płaska	1 393	1 388	2 983
Sztabin	1 093	908	1 709
<b>SUMA</b>	<b>22 713</b>	<b>10 509</b>	<b>17 209</b>

W tabeli nr 1.2 przedstawiono liczbowy i procentowy podział na punkty adresowe w zależności od rodzaju zasięgu na terenie powiatu.

**Tabela 1.2: Podział na rodzaje usług i zasięgów.**

	<b>Liczba adresów</b>	<b>Udział %</b>
Rzeczywisty	8 569	49,79%
Hurtowy (wyłącznie)	1 831	10,64%
Teoretyczny (wyłącznie)	109	0,63%
Brak zasięgu	6 700	38,93%
<b>SUMA</b>	<b>17 209</b>	<b>100%</b>

## Zasięgi sieci

W tabeli nr 1.3 przedstawiono liczbowo i procentowo liczbę zasięgów oraz liczbę punktów adresowych na terenie powiatu w zależności od przepustowości.

**Tabela 1.3: Liczba zasięgów i adresów w podziale na przepustowość.**

<b>Przepustowość [Mb/s]</b>	<b>Liczba zasięgów</b>	<b>Udział %</b>	<b>Liczba punktów adresowych</b>	<b>Udział %</b>
2	5 579	24,56%	106	1,01%
10	684	3,01%	6	0,06%
20	1	0,00%	0	0,00%
30	2 447	10,77%	316	3,01%
40	447	1,97%	70	0,67%
50	1 653	7,28%	456	4,34%
60	382	1,68%	49	0,47%
70	165	0,73%	18	0,17%
80	110	0,48%	35	0,33%
90	0	0,00%	0	0,00%
100	144	0,63%	111	1,06%
200	2	0,01%	0	0,00%
300	3	0,01%	0	0,00%
400	0	0,00%	0	0,00%
500	0	0,00%	0	0,00%
600	897	3,95%	60	0,57%
700	0	0,00%	0	0,00%
800	0	0,00%	0	0,00%
900	157	0,69%	3	0,03%
1000	5 986	26,35%	5 244	49,90%
2000	4 055	17,85%	4 034	38,39%
3000	0	0,00%	0	0,00%
4000	0	0,00%	0	0,00%
5000	0	0,00%	0	0,00%
6000	0	0,00%	0	0,00%

Przepustowość [Mb/s]	Liczba zasięgów	Udział %	Liczba punktów adresowych	Udział %
7000	0	0,00%	0	0,00%
8000	0	0,00%	0	0,00%
9000	0	0,00%	0	0,00%
10000	1	0,00%	1	0,01%
<b>SUMA</b>	<b>22 713</b>	<b>100%</b>	<b>10 509</b>	<b>100%</b>

W tabeli nr 1.4 przedstawiono liczbę zasięgów w powiecie w zależności od rodzaju medium.

<b>Tabela 1.4: Liczba zasięgów z podziałem na medium.</b>		
Medium	Liczba zasięgów	Udział %
światłowodowe	10 245	45,11%
kablowe współosiowe miedziane	897	3,95%
kablowe parowe miedziane	10 236	45,07%
radiowe (FWA)	1 335	5,88%
<b>SUMA</b>	<b>22 713</b>	<b>100%</b>

## Plany inwestycyjne (komercyjne)

W powiecie zgłoszone zostały plany inwestycyjne obejmujące 29 punktów adresowych, w tym 29 unikalnych punktów adresowych.

W tabeli nr 1.5 przedstawiono liczbę punktów adresowych na terenie powiatu, objętych planami inwestycyjnymi do zrealizowania ze środków własnych inwestorów.

<b>Tabela 1.5: Liczba punktów adresowych ze zgłoszonymi planami inwestycyjnymi finansowanymi ze środków własnych inwestora.</b>	
Powiat	Liczba punktów adresowych objętych planami inwestycyjnymi
Augustów	27
Augustów	1
Bargłów Kościelny	0
Lipsk	0
Nowinka	0
Płaska	0
Sztabin	1
<b>SUMA</b>	<b>29</b>

## Plany inwestycyjne realizowane ze środków publicznych

W powiecie realizowane są plany inwestycyjne ze środków publicznych obejmujące 4 644 punkty adresowe. Realizowane są 2 projekty z KPO i 2 projekty z FERC. Dane pochodzą z systemu SIMBA i odnoszą się do umów o dofinansowanie zawartych do dnia 31 grudnia 2025.

W tabeli nr 1.6 przedstawiono liczbę punktów adresowych na terenie powiatu, objętych planami inwestycyjnymi do zrealizowania ze środków publicznych.

<b>Tabela 1.6: Liczba punktów adresowych ze zgłoszonymi planami inwestycyjnymi realizowanymi ze środków publicznych.</b>	
<b>Gmina</b>	<b>Liczba punktów adresowych objętych planami inwestycyjnymi</b>
Augustów	419
Augustów	1 110
Bargłów Kościelny	413
Lipsk	528
Nowinka	1 061
Płaska	335
Sztabin	778
<b>SUMA</b>	<b>4 644</b>

# 1.1. Gmina Augustów

TERC: 2001011

## Statystyki ogólne

W gminie jest 5 612 punktów adresowych. Na koniec grudnia 2025 roku w zasięgu stacjonarnego dostępu do usług szerokopasmowych były 5 164 punkty adresowe. Na wskazanym obszarze były 1 183 białe plamy NGA, w tym 448 pozostało bez żadnego zasięgu. Od 1 stycznia 2023 do 31 grudnia 2025 roku obywatele zgłosili 21 zapotrzebowań na internet i 1 weryfikację danych w systemie internet.gov.pl.

W tabeli nr 1.1.1 przedstawiono przedsiębiorców telekomunikacyjnych działających na terenie gminy i świadczących usługi stacjonarnego dostępu do usług szerokopasmowych.

Tabela 1.1.1: Podmiot w zależności od rodzaju usług.			
Podmiot	Detal	Hurt	Hurt-Detal
"NETIA" SPÓŁKA AKCYJNA			X
"P4 SPÓŁKA Z OGRANICZONĄ ODPOWIEDZIALNOŚCIĄ"	X		
"TK TELEKOM" SPÓŁKA Z OGRANICZONĄ ODPOWIEDZIALNOŚCIĄ			X
ACTUS - INFO SPÓŁKA Z OGRANICZONĄ ODPOWIEDZIALNOŚCIĄ			X
EXATEL SPÓŁKA AKCYJNA	X		
GTS POLAND SPÓŁKA Z OGRANICZONĄ ODPOWIEDZIALNOŚCIĄ		X	
IDEALAN SPÓŁKA Z OGRANICZONĄ ODPOWIEDZIALNOŚCIĄ			X
INEA SPÓŁKA Z OGRANICZONĄ ODPOWIEDZIALNOŚCIĄ	X		
LANDTECH SPÓŁKA Z OGRANICZONĄ ODPOWIEDZIALNOŚCIĄ	X		
MARCIN STĄPÓR STA KOM	X		
MULTIMEDIA POLSKA BIZNES SPÓŁKA AKCYJNA	X		
MULTIMEDIA POLSKA SPÓŁKA Z OGRANICZONĄ ODPOWIEDZIALNOŚCIĄ	X	X	X
NAUKOWA I AKADEMICKA SIEĆ KOMPUTEROWA - PAŃSTWOWY INSTYTUT BADAWCZY	X		
ORANGE POLSKA SPÓŁKA AKCYJNA	X	X	X
POLITECHNIKA BIAŁOSTOCKA	X		
POLKOMTEL SPÓŁKA Z OGRANICZONĄ ODPOWIEDZIALNOŚCIĄ	X		
RFC INTERNET SPÓŁKA Z OGRANICZONĄ ODPOWIEDZIALNOŚCIĄ	X		
SERVIRE ADAM KOZŁOWSKI	X		
T-MOBILE POLSKA SPÓŁKA AKCYJNA	X		

Podmiot	Detal	Hurt	Hurt-Detal
TOWERLINK POLAND SPÓŁKA Z OGRANICZONĄ ODPOWIEDZIALNOŚCIĄ		X	
VECTRA SPÓŁKA AKCYJNA	X		
ŚWIATŁOWÓD INWESTYCJE SPÓŁKA Z OGRANICZONĄ ODPOWIEDZIALNOŚCIĄ		X	

W tabeli nr 1.1.2 przedstawiono liczbowy i procentowy podział na punkty adresowe w zależności od rodzaju zasięgu na terenie gminy.

Tabela 1.1.2: Podział na rodzaje usług i zasięgów.		
	Liczba adresów	Udział %
Rzeczywisty	4 643	82,73%
Hurtowy (wyłącznie)	516	9,19%
Teoretyczny (wyłącznie)	5	0,09%
Brak zasięgu	448	7,98%
<b>SUMA</b>	<b>5 612</b>	<b>100%</b>

## Zasięgi sieci

W tabeli nr 1.1.3 przedstawiono liczbowo i procentowo liczbę zasięgów oraz liczbę punktów adresowych na terenie gminy w zależności od przepustowości.

Tabela 1.1.3: Liczba zasięgów i adresów w podziale na przepustowość.				
Przepustowość [Mb/s]	Liczba zasięgów	Udział %	Liczba punktów adresowych	Udział %
2	5 579	36,30%	106	2,05%
10	684	4,45%	6	0,12%
20	1	0,01%	0	0,00%
30	1 796	11,69%	270	5,23%
40	181	1,18%	54	1,05%
50	791	5,15%	269	5,21%
60	117	0,76%	28	0,54%
70	2	0,01%	1	0,02%
80	11	0,07%	1	0,02%
90	0	0,00%	0	0,00%
100	27	0,18%	6	0,12%
200	0	0,00%	0	0,00%
300	3	0,02%	0	0,00%
400	0	0,00%	0	0,00%
500	0	0,00%	0	0,00%
600	897	5,84%	60	1,16%

Przepustowość [Mb/s]	Liczba zasięgów	Udział %	Liczba punktów adresowych	Udział %
700	0	0,00%	0	0,00%
800	0	0,00%	0	0,00%
900	154	1,00%	0	0,00%
1000	1 069	6,96%	328	6,35%
2000	4 055	26,39%	4 034	78,12%
3000	0	0,00%	0	0,00%
4000	0	0,00%	0	0,00%
5000	0	0,00%	0	0,00%
6000	0	0,00%	0	0,00%
7000	0	0,00%	0	0,00%
8000	0	0,00%	0	0,00%
9000	0	0,00%	0	0,00%
10000	1	0,01%	1	0,02%
<b>SUMA</b>	<b>15 368</b>	<b>100%</b>	<b>5 164</b>	<b>100%</b>

W tabeli nr 1.1.4 przedstawiono liczbę zasięgów w gminie w zależności od rodzaju medium.

**Tabela 1.1.4: Liczba zasięgów z podziałem na medium.**

Medium	Liczba zasięgów	Udział %
światłowodowe	5 305	34,52%
kablowe współosiowe miedziane	897	5,84%
kablowe parowe miedziane	8 563	55,72%
radiowe (FWA)	603	3,92%
<b>SUMA</b>	<b>15 368</b>	<b>100%</b>

## Plany inwestycyjne (komercyjne)

W gminie zostało zgłoszonych 27 planowanych inwestycji w punktach adresowych. Zgłoszone plany inwestycyjne przewidują objęcie w kolejnych 3 latach zasięgiem stacjonarnego dostępu do usług szerokopasmowych:

- 25 punktów adresowych znajdujących się już w zasięgu rzeczywistym;
- 1 punkt adresowy znajdujący się już w zasięgu wyłącznie hurtowym;
- 0 punktów adresowych znajdujących się już w zasięgu teoretycznym;
- 0 punktów adresowych znajdujących się w planie inwestycyjnym ze środków publicznych;
- 0 punktów adresowych znajdujących się w więcej niż jednym planie inwestycyjnym ze środków prywatnych;
- 1 punkt adresowy będący białą plamą (bez zasięgu).

## Plany inwestycyjne realizowane ze środków publicznych

W gminie realizowane są plany inwestycyjne ze środków publicznych obejmujące 419 punktów adresowych. Realizowanych jest 0 projektów z KPO i 1 projekt z FERC. Dane pochodzą z systemu SIMBA i odnoszą się do umów o dofinansowanie zawartych do dnia 31 grudnia 2025.

W tabeli nr 1.1.5 przedstawiono liczbę punktów adresowych na terenie gminy, objętych planami inwestycyjnymi do zrealizowania ze środków publicznych.

<b>Tabela 1.1.5: Liczba punktów adresowych ze zgłoszonymi planami inwestycyjnymi realizowanymi ze środków publicznych.</b>		
<b>Numer projektu</b>	<b>Beneficjent</b>	<b>Liczba PA</b>
FERC.01.01-IP. 01-0226/23	IDEALAN SPÓŁKA Z OGRANICZONĄ ODPOWIEDZIALNOŚCIĄ	419
<b>SUMA</b>		<b>419</b>

## Mapa planów inwestycyjnych

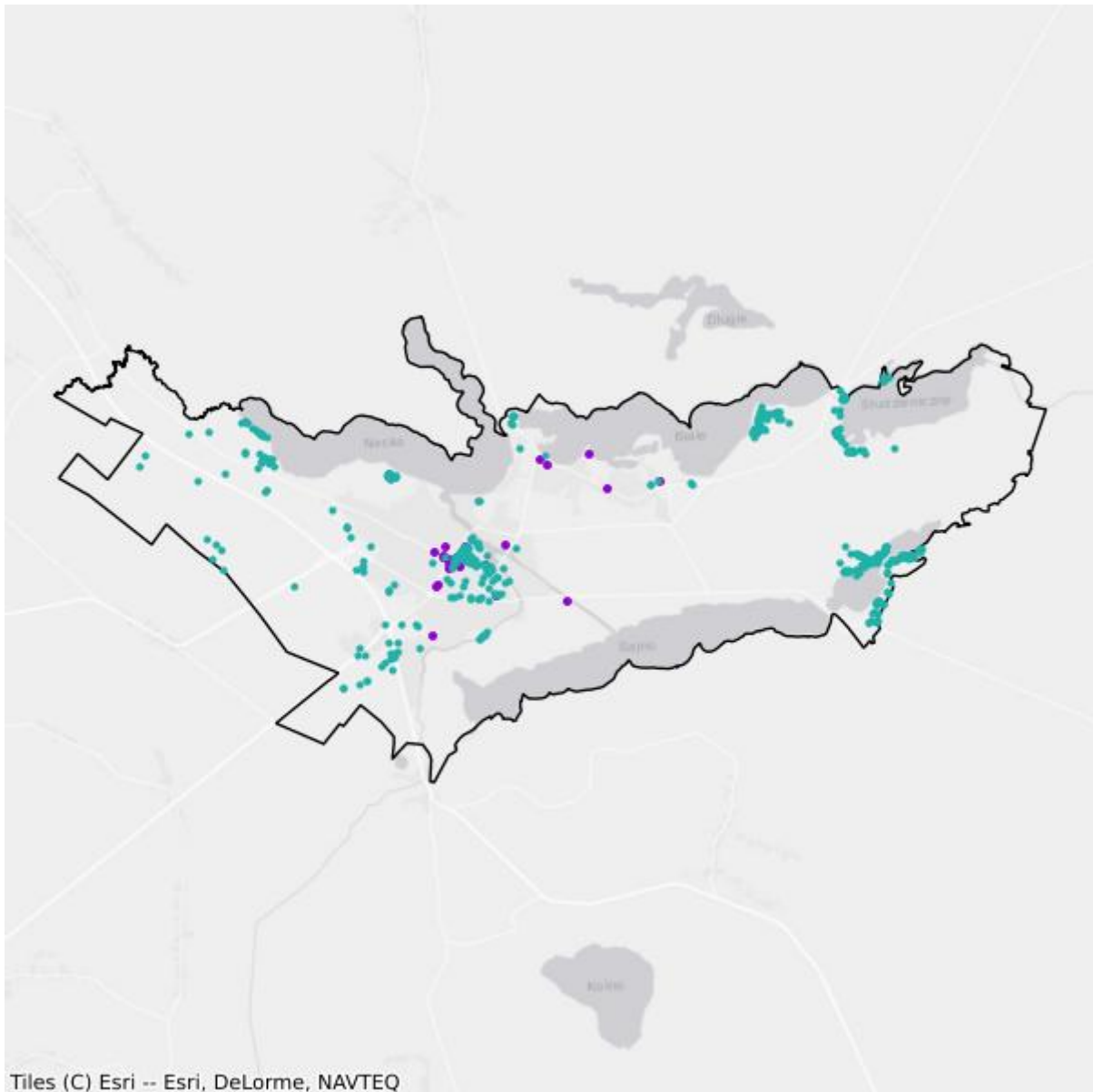

- Plany inwestycyjne realizowane ze środków prywatnych
- Plany inwestycyjne realizowane ze środków publicznych

## Mapa białych plam

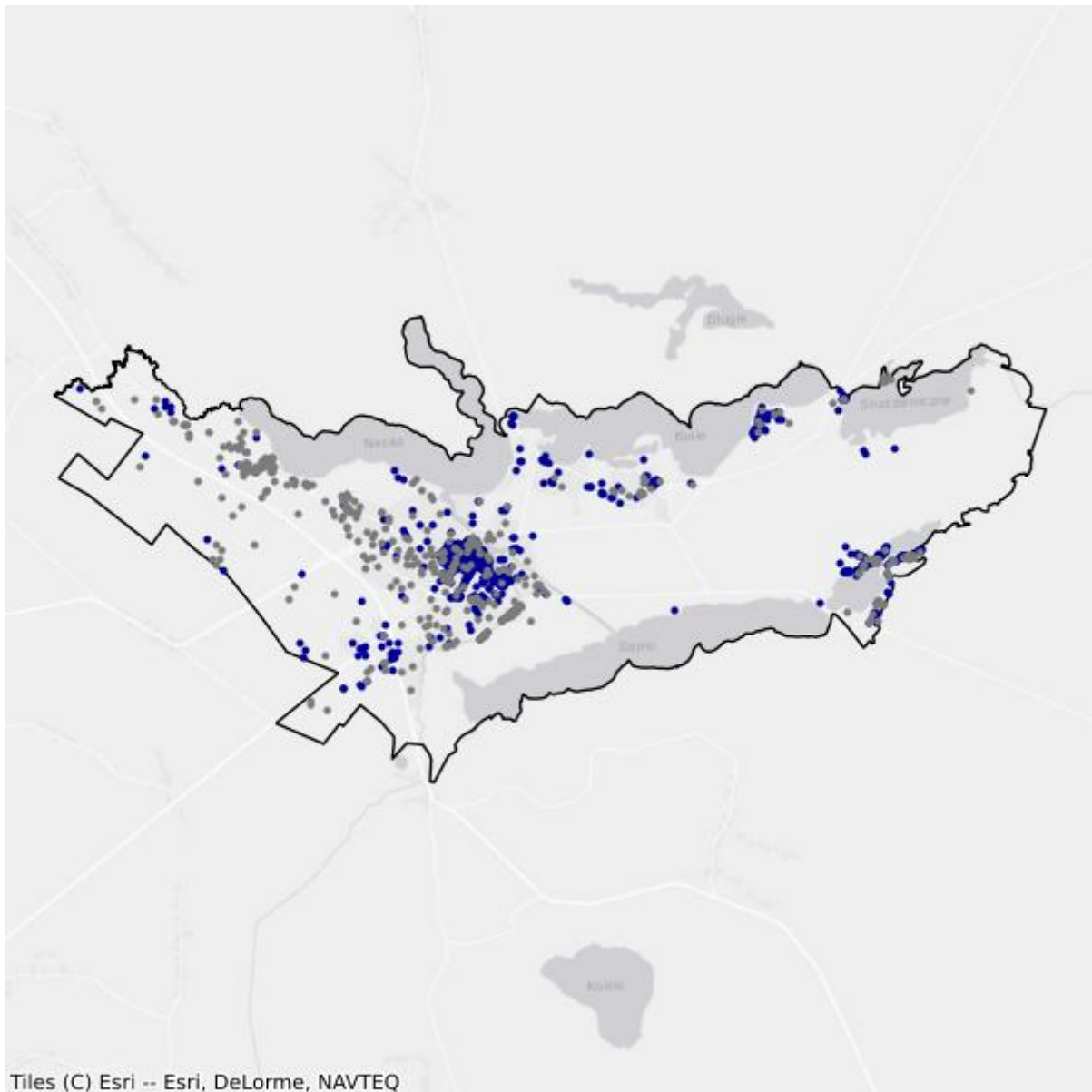

- Białe plamy
- W zasięgu poniżej 100 Mb/s

## 1.2. Gmina Augustów

TERC: 2001022

### Statystyki ogólne

W gminie są 2 044 punkty adresowe. Na koniec grudnia 2025 roku w zasięgu stacjonarnego dostępu do usług szerokopasmowych było 895 punktów adresowych. Na wskazanym obszarze były 1 162 białe plamy NGA, w tym 1 149 pozostało bez żadnego zasięgu. Od 1 stycznia 2023 do 31 grudnia 2025 roku obywatele zgłosili 27 zapotrzebowań na internet i 1 weryfikację danych w systemie internet.gov.pl.

W tabeli nr 1.2.1 przedstawiono przedsiębiorców telekomunikacyjnych działających na terenie gminy i świadczących usługi stacjonarnego dostępu do usług szerokopasmowych.

Tabela 1.2.1: Podmiot w zależności od rodzaju usług.			
Podmiot	Detal	Hurt	Hurt-Detal
"NETIA" SPÓŁKA AKCYJNA			X
IDEALAN SPÓŁKA Z OGRANICZONĄ ODPOWIEDZIALNOŚCIĄ			X
NAUKOWA I AKADEMICKA SIEĆ KOMPUTEROWA - PAŃSTWOWY INSTYTUT BADAWCZY	X		
ORANGE POLSKA SPÓŁKA AKCYJNA	X	X	X
POLKOMTEL SPÓŁKA Z OGRANICZONĄ ODPOWIEDZIALNOŚCIĄ	X		

W tabeli nr 1.2.2 przedstawiono liczbowy i procentowy podział na punkty adresowe w zależności od rodzaju zasięgu na terenie gminy.

Tabela 1.2.2: Podział na rodzaje usług i zasięgów.		
	Liczba adresów	Udział %
Rzeczywisty	664	32,49%
Hurtowy (wyłącznie)	231	11,30%
Teoretyczny (wyłącznie)	0	0,00%
Brak zasięgu	1 149	56,21%
<b>SUMA</b>	<b>2 044</b>	<b>100%</b>

### Zasięgi sieci

W tabeli nr 1.2.3 przedstawiono liczbowo i procentowo liczbę zasięgów oraz liczbę punktów adresowych na terenie gminy w zależności od przepustowości.

**Tabela 1.2.3: Liczba zasięgów i adresów w podziale na przepustowość.**

Przepustowość [Mb/s]	Liczba zasięgów	Udział %	Liczba punktów adresowych	Udział %
2	0	0,00%	0	0,00%
10	0	0,00%	0	0,00%
20	0	0,00%	0	0,00%
30	21	2,19%	3	0,34%
40	3	0,31%	1	0,11%
50	12	1,25%	1	0,11%
60	3	0,31%	0	0,00%
70	21	2,19%	5	0,56%
80	12	1,25%	3	0,34%
90	0	0,00%	0	0,00%
100	5	0,52%	1	0,11%
200	0	0,00%	0	0,00%
300	0	0,00%	0	0,00%
400	0	0,00%	0	0,00%
500	0	0,00%	0	0,00%
600	0	0,00%	0	0,00%
700	0	0,00%	0	0,00%
800	0	0,00%	0	0,00%
900	3	0,31%	3	0,34%
1000	878	91,65%	878	98,10%
2000	0	0,00%	0	0,00%
3000	0	0,00%	0	0,00%
4000	0	0,00%	0	0,00%
5000	0	0,00%	0	0,00%
6000	0	0,00%	0	0,00%
7000	0	0,00%	0	0,00%
8000	0	0,00%	0	0,00%
9000	0	0,00%	0	0,00%
10000	0	0,00%	0	0,00%
<b>SUMA</b>	<b>958</b>	<b>100%</b>	<b>895</b>	<b>100%</b>

W tabeli nr 1.2.4 przedstawiono liczbę zasięgów w gminie w zależności od rodzaju medium.

**Tabela 1.2.4: Liczba zasięgów z podziałem na medium.**

Medium	Liczba zasięgów	Udział %
światłowodowe	886	92,48%
kablowe współosiowe miedziane	0	0,00%
kablowe parowe miedziane	72	7,52%

Medium	Liczba zasięgów	Udział %
radiowe (FWA)	0	0,00%
<b>SUMA</b>	<b>958</b>	<b>100%</b>

## Plany inwestycyjne (komercyjne)

W gminie została zgłoszona 1 planowana inwestycja w punkcie adresowym. Zgłoszone plany inwestycyjne przewidują objęcie w kolejnych 3 latach zasięgiem stacjonarnego dostępu do usług szerokopasmowych:

- 1 punkt adresowy znajdujący się już w zasięgu rzeczywistym;
- 0 punktów adresowych znajdujących się już w zasięgu wyłącznie hurtowym;
- 0 punktów adresowych znajdujących się już w zasięgu teoretycznym;
- 0 punktów adresowych znajdujących się w planie inwestycyjnym ze środków publicznych;
- 0 punktów adresowych znajdujących się w więcej niż jednym planie inwestycyjnym ze środków prywatnych;
- 0 punktów adresowych będących białymi plamami (bez zasięgu).

## Plany inwestycyjne realizowane ze środków publicznych

W gminie realizowane są plany inwestycyjne ze środków publicznych obejmujące 1 110 punktów adresowych. Realizowanych jest 0 projektów z KPO i 1 projekt z FER. Dane pochodzą z systemu SIMBA i odnoszą się do umów o dofinansowanie zawartych do dnia 31 grudnia 2025.

W tabeli nr 1.2.5 przedstawiono liczbę punktów adresowych na terenie gminy, objętych planami inwestycyjnymi do zrealizowania ze środków publicznych.

<b>Tabela 1.2.5: Liczba punktów adresowych ze zgłoszonymi planami inwestycyjnymi realizowanymi ze środków publicznych.</b>		
Numer projektu	Beneficjent	Liczba PA
FERC.01.01-IP. 01-0226/23	IDEALAN SPÓŁKA Z OGRANICZONĄ ODPOWIEDZIALNOŚCIĄ	1 110
<b>SUMA</b>		<b>1 110</b>

## Mapa planów inwestycyjnych

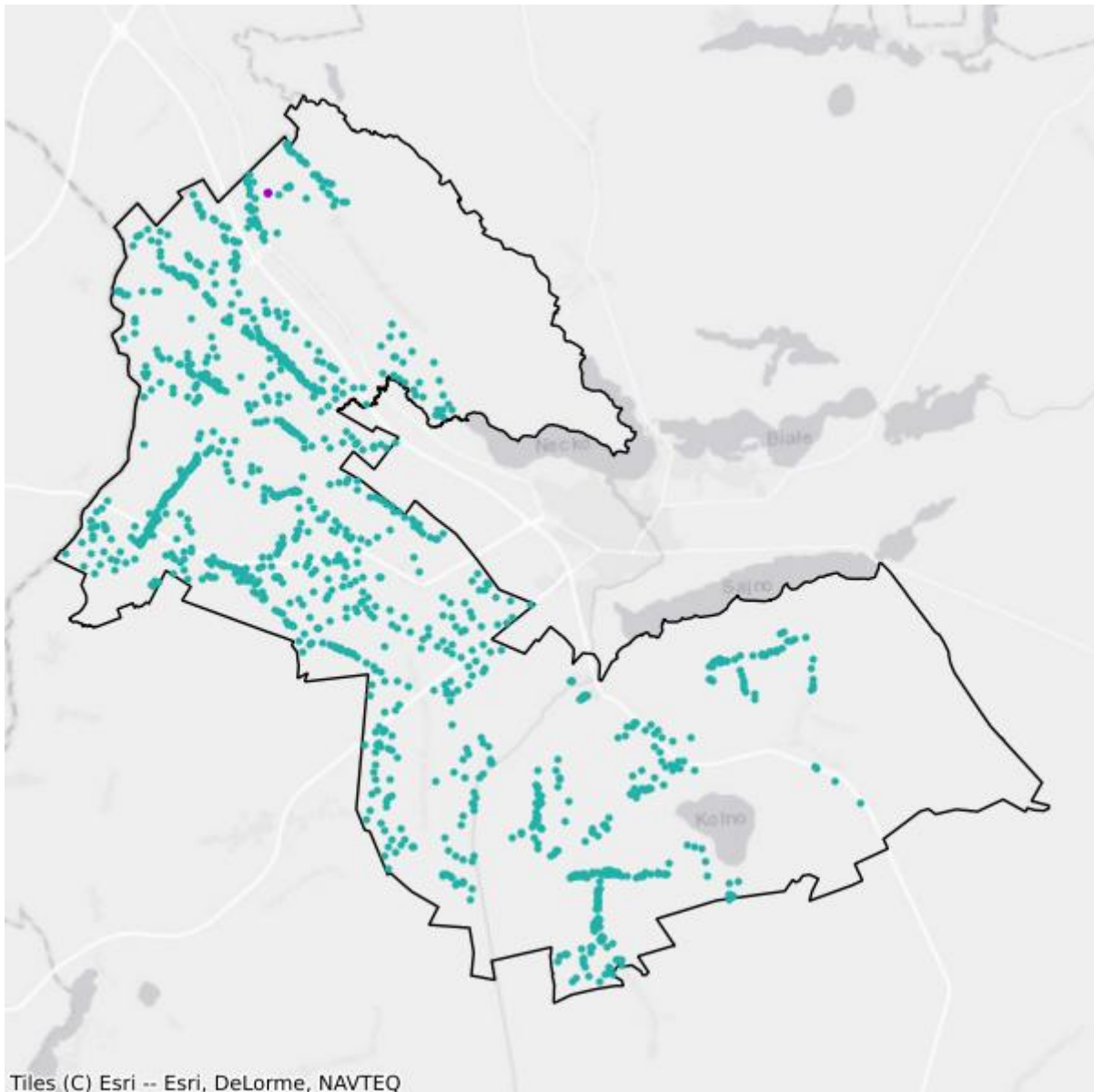

- Plany inwestycyjne realizowane ze środków prywatnych
- Plany inwestycyjne realizowane ze środków publicznych

## Mapa białych plam

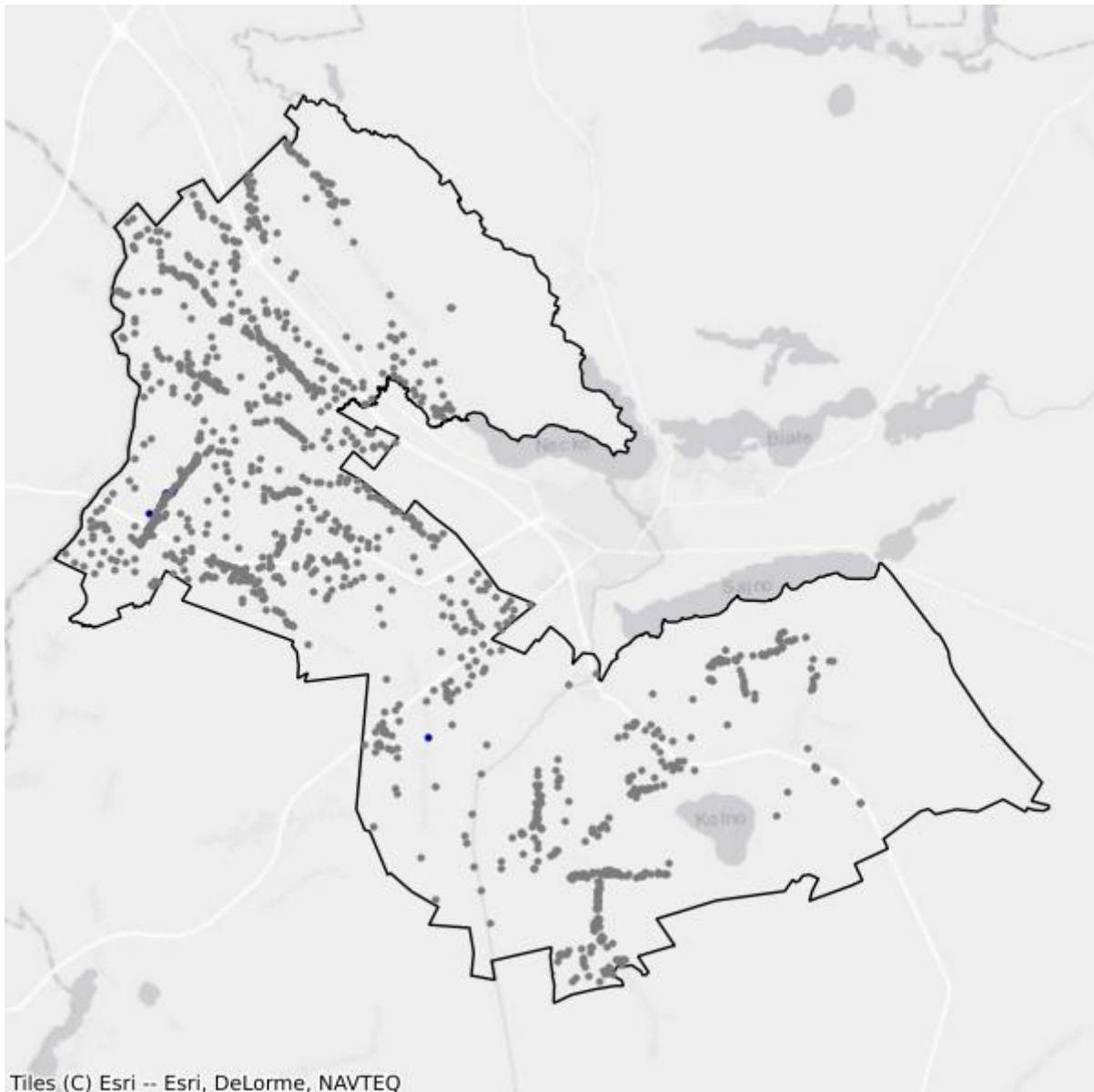

- Białe plamy
- W zasięgu poniżej 100 Mb/s

## 1.3. Gmina Bargłów Kościelny

TERC: 2001032

### Statystyki ogólne

W gminie są 1 663 punkty adresowe. Na koniec grudnia 2025 roku w zasięgu stacjonarnego dostępu do usług szerokopasmowych było 481 punktów adresowych. Na wskazanym obszarze było 1 355 białych plam NGA, w tym 1 182 pozostały bez żadnego zasięgu. Od 1 stycznia 2023 do 31 grudnia 2025 roku obywatele zgłosili 25 zapotrzebowań na internet i 0 weryfikacji danych w systemie internet.gov.pl.

W tabeli nr 1.3.1 przedstawiono przedsiębiorców telekomunikacyjnych działających na terenie gminy i świadczących usługi stacjonarnego dostępu do usług szerokopasmowych.

Tabela 1.3.1: Podmiot w zależności od rodzaju usług.			
Podmiot	Detal	Hurt	Hurt-Detal
"NETIA" SPÓŁKA AKCYJNA			X
"P4 SPÓŁKA Z OGRANICZONĄ ODPOWIEDZIALNOŚCIĄ"	X		
EXATEL SPÓŁKA AKCYJNA	X		
IDEALAN SPÓŁKA Z OGRANICZONĄ ODPOWIEDZIALNOŚCIĄ			X
NAUKOWA I AKADEMICKA SIEĆ KOMPUTEROWA - PAŃSTWOWY INSTYTUT BADAWCZY	X		
NET-COM TOMASZ ŁAGUNA	X		
ORANGE POLSKA SPÓŁKA AKCYJNA		X	X
POLKOMTEL SPÓŁKA Z OGRANICZONĄ ODPOWIEDZIALNOŚCIĄ	X		

W tabeli nr 1.3.2 przedstawiono liczbowy i procentowy podział na punkty adresowe w zależności od rodzaju zasięgu na terenie gminy.

Tabela 1.3.2: Podział na rodzaje usług i zasięgów.		
	Liczba adresów	Udział %
Rzeczywisty	420	25,26%
Hurtowy (wyłącznie)	61	3,67%
Teoretyczny (wyłącznie)	0	0,00%
Brak zasięgu	1 182	71,08%
<b>SUMA</b>	<b>1 663</b>	<b>100%</b>

## Zasięgi sieci

W tabeli nr 1.3.3 przedstawiono liczbowo i procentowo liczbę zasięgów oraz liczbę punktów adresowych na terenie gminy w zależności od przepustowości.

<b>Tabela 1.3.3: Liczba zasięgów i adresów w podziale na przepustowość.</b>				
<b>Przepustowość [Mb/s]</b>	<b>Liczba zasięgów</b>	<b>Udział %</b>	<b>Liczba punktów adresowych</b>	<b>Udział %</b>
2	0	0,00%	0	0,00%
10	0	0,00%	0	0,00%
20	0	0,00%	0	0,00%
30	146	16,28%	30	6,24%
40	49	5,46%	11	2,29%
50	212	23,63%	81	16,84%
60	62	6,91%	13	2,70%
70	62	6,91%	11	2,29%
80	54	6,02%	27	5,61%
90	0	0,00%	0	0,00%
100	105	11,71%	101	21,00%
200	0	0,00%	0	0,00%
300	0	0,00%	0	0,00%
400	0	0,00%	0	0,00%
500	0	0,00%	0	0,00%
600	0	0,00%	0	0,00%
700	0	0,00%	0	0,00%
800	0	0,00%	0	0,00%
900	0	0,00%	0	0,00%
1000	207	23,08%	207	43,04%
2000	0	0,00%	0	0,00%
3000	0	0,00%	0	0,00%
4000	0	0,00%	0	0,00%
5000	0	0,00%	0	0,00%
6000	0	0,00%	0	0,00%
7000	0	0,00%	0	0,00%
8000	0	0,00%	0	0,00%
9000	0	0,00%	0	0,00%
10000	0	0,00%	0	0,00%
<b>SUMA</b>	<b>897</b>	<b>100%</b>	<b>481</b>	<b>100%</b>

W tabeli nr 1.3.4 przedstawiono liczbę zasięgów w gminie w zależności od rodzaju medium.

**Tabela 1.3.4: Liczba zasięgów z podziałem na medium.**

Medium	Liczba zasięgów	Udział %
światłowodowe	212	23,63%
kablowe współosiowe miedziane	0	0,00%
kablowe parowe miedziane	449	50,06%
radiowe (FWA)	236	26,31%
<b>SUMA</b>	<b>897</b>	<b>100%</b>

## Plany inwestycyjne (komercyjne)

W gminie zostało zgłoszonych 0 planowanych inwestycji w punktach adresowych. Zgłoszone plany inwestycyjne przewidują objęcie w kolejnych 3 latach zasięgiem stacjonarnego dostępu do usług szerokopasmowych:

- 0 punktów adresowych znajdujących się już w zasięgu rzeczywistym;
- 0 punktów adresowych znajdujących się już w zasięgu wyłącznie hurtowym;
- 0 punktów adresowych znajdujących się już w zasięgu teoretycznym;
- 0 punktów adresowych znajdujących się w planie inwestycyjnym ze środków publicznych;
- 0 punktów adresowych znajdujących się w więcej niż jednym planie inwestycyjnym ze środków prywatnych;
- 0 punktów adresowych będących białymi plamami (bez zasięgu).

## Plany inwestycyjne realizowane ze środków publicznych

W gminie realizowane są plany inwestycyjne ze środków publicznych obejmujące 413 punktów adresowych. Realizowane są 2 projekty z KPO i 0 projektów z FERC. Dane pochodzą z systemu SIMBA i odnoszą się do umów o dofinansowanie zawartych do dnia 31 grudnia 2025.

W tabeli nr 1.3.5 przedstawiono liczbę punktów adresowych na terenie gminy, objętych planami inwestycyjnymi do zrealizowania ze środków publicznych.

**Tabela 1.3.5: Liczba punktów adresowych ze zgłoszonymi planami inwestycyjnymi realizowanymi ze środków publicznych.**

Numer projektu	Beneficjent	Liczba PA
KPOD.05.02-IW. 06-0118/25	ORANGE POLSKA SPÓŁKA AKCYJNA	302
KPOD.05.02-IW. 06-0196/25	IDEALAN SPÓŁKA Z OGRANICZONĄ ODPOWIEDZIALNOŚCIĄ	111
<b>SUMA</b>		<b>413</b>

## Mapa planów inwestycyjnych

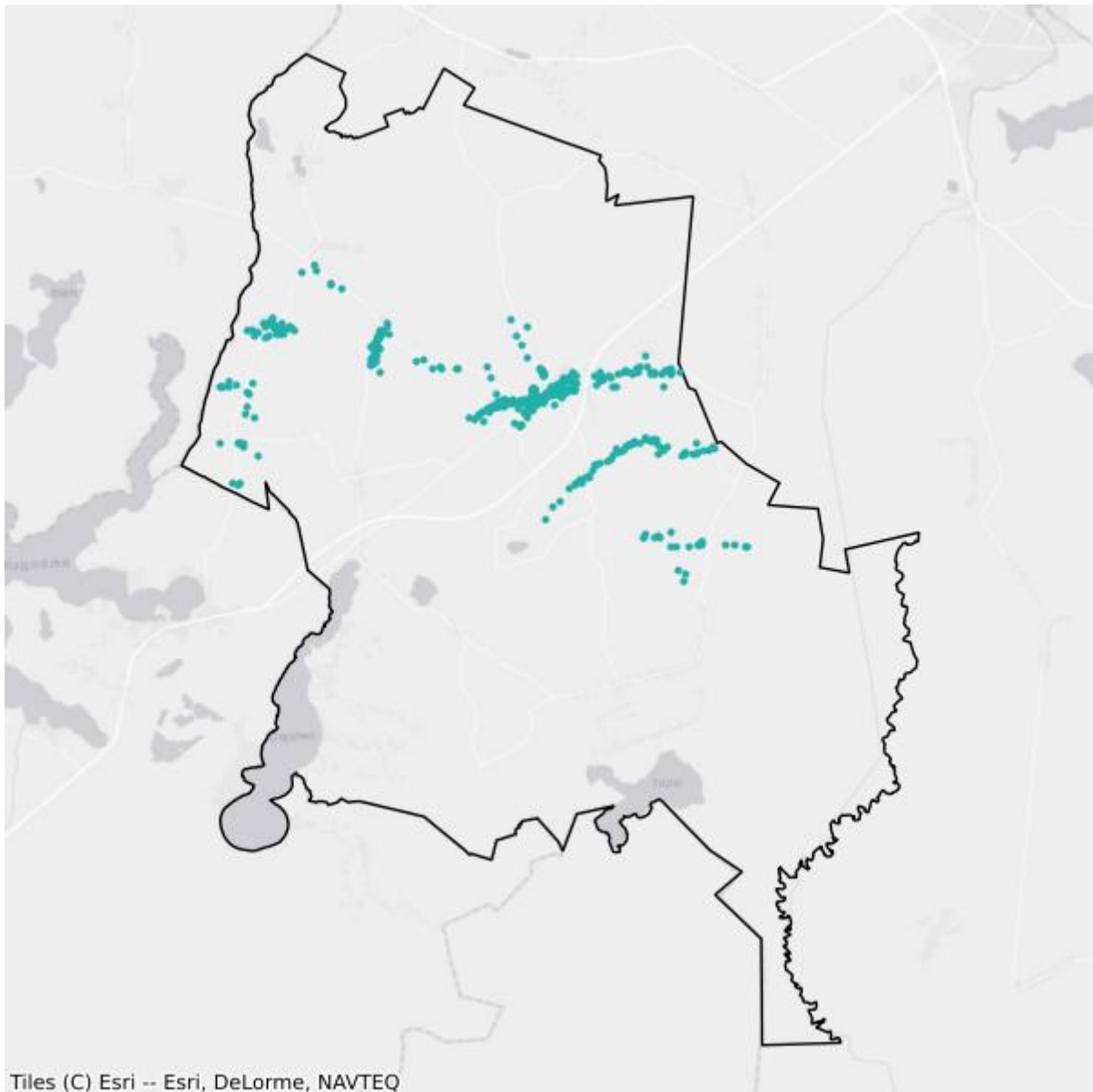

- Plany inwestycyjne realizowane ze środków prywatnych
- Plany inwestycyjne realizowane ze środków publicznych

## Mapa białych plam

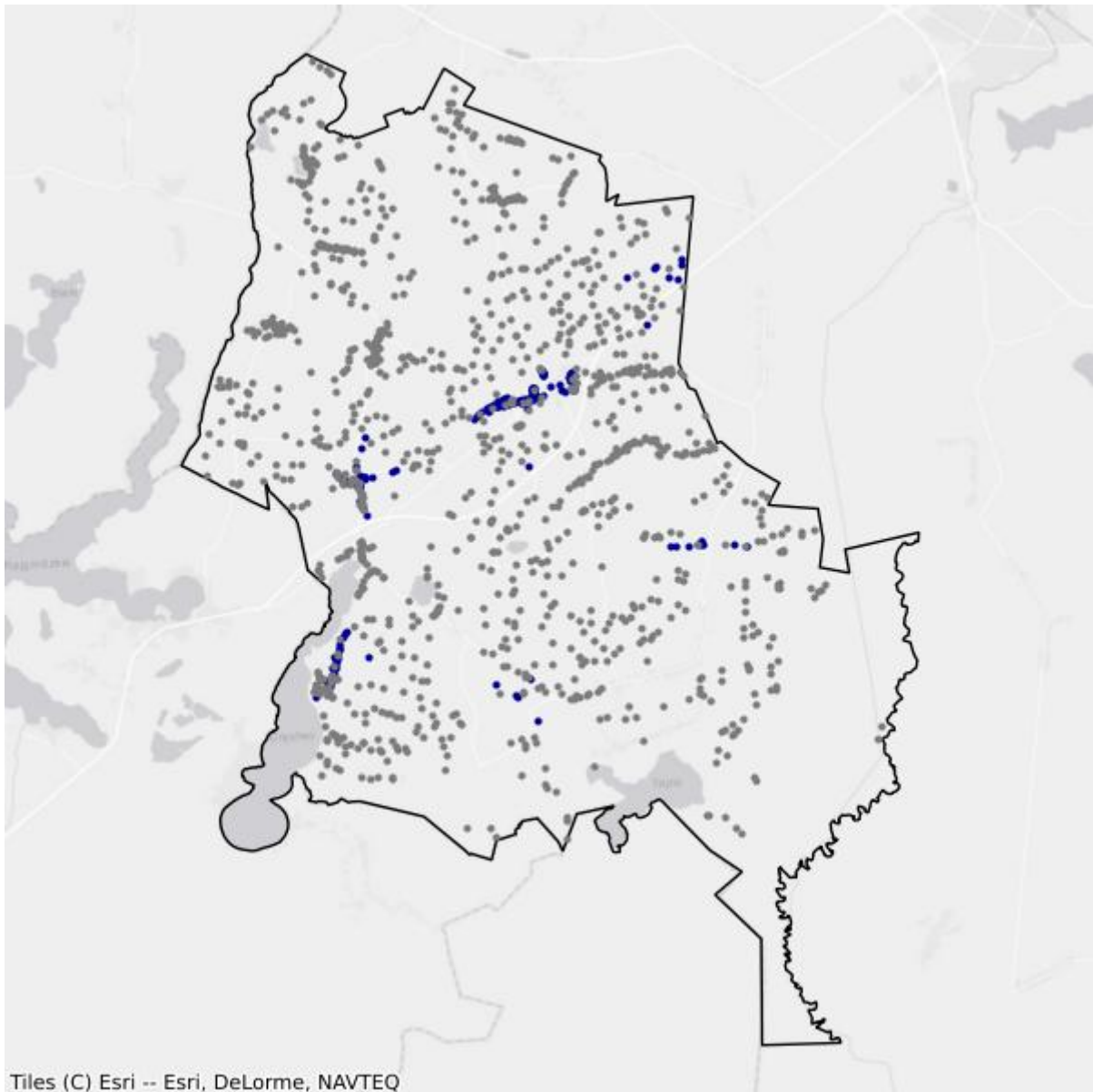

- Białe plamy
- W zasięgu poniżej 100 Mb/s

## 1.4. Gmina Lipsk

TERC: 2001043

### Statystyki ogólne

W gminie jest 1 641 punktów adresowych. Na koniec grudnia 2025 roku w zasięgu stacjonarnego dostępu do usług szerokopasmowych było 1 380 punktów adresowych. Na wskazanym obszarze były 354 białe plamy NGA, w tym 261 pozostało bez żadnego zasięgu. Od 1 stycznia 2023 do 31 grudnia 2025 roku obywatele zgłosili 10 zapotrzebowań na internet i 0 weryfikacji danych w systemie internet.gov.pl.

W tabeli nr 1.4.1 przedstawiono przedsiębiorców telekomunikacyjnych działających na terenie gminy i świadczących usługi stacjonarnego dostępu do usług szerokopasmowych.

Tabela 1.4.1: Podmiot w zależności od rodzaju usług.			
Podmiot	Detal	Hurt	Hurt-Detal
"NETIA" SPÓŁKA AKCYJNA			X
"P4 SPÓŁKA Z OGRANICZONĄ ODPOWIEDZIALNOŚCIĄ"	X		
EXATEL SPÓŁKA AKCYJNA	X		
IDEALAN SPÓŁKA Z OGRANICZONĄ ODPOWIEDZIALNOŚCIĄ			X
NAUKOWA I AKADEMICKA SIEĆ KOMPUTEROWA - PAŃSTWOWY INSTYTUT BADAWCZY	X		
ORANGE POLSKA SPÓŁKA AKCYJNA		X	X
POLKOMTEL SPÓŁKA Z OGRANICZONĄ ODPOWIEDZIALNOŚCIĄ	X		
„ SULIKA NET S.C. TOMASZ LEWKO I PAWEŁ MOJŻUK” PAWEŁ MOJŻUK	X		

W tabeli nr 1.4.2 przedstawiono liczbowy i procentowy podział na punkty adresowe w zależności od rodzaju zasięgu na terenie gminy.

Tabela 1.4.2: Podział na rodzaje usług i zasięgów.		
	Liczba adresów	Udział %
Rzeczywisty	955	58,20%
Hurtowy (wyłącznie)	349	21,27%
Teoretyczny (wyłącznie)	76	4,63%
Brak zasięgu	261	15,90%
<b>SUMA</b>	<b>1 641</b>	<b>100%</b>

## Zasięgi sieci

W tabeli nr 1.4.3 przedstawiono liczbowo i procentowo liczbę zasięgów oraz liczbę punktów adresowych na terenie gminy w zależności od przepustowości.

<b>Tabela 1.4.3: Liczba zasięgów i adresów w podziale na przepustowość.</b>				
<b>Przepustowość [Mb/s]</b>	<b>Liczba zasięgów</b>	<b>Udział %</b>	<b>Liczba punktów adresowych</b>	<b>Udział %</b>
2	0	0,00%	0	0,00%
10	0	0,00%	0	0,00%
20	0	0,00%	0	0,00%
30	430	16,00%	9	0,65%
40	166	6,18%	1	0,07%
50	571	21,24%	76	5,51%
60	164	6,10%	6	0,43%
70	60	2,23%	1	0,07%
80	9	0,33%	0	0,00%
90	0	0,00%	0	0,00%
100	1	0,04%	0	0,00%
200	0	0,00%	0	0,00%
300	0	0,00%	0	0,00%
400	0	0,00%	0	0,00%
500	0	0,00%	0	0,00%
600	0	0,00%	0	0,00%
700	0	0,00%	0	0,00%
800	0	0,00%	0	0,00%
900	0	0,00%	0	0,00%
1000	1 287	47,88%	1 287	93,26%
2000	0	0,00%	0	0,00%
3000	0	0,00%	0	0,00%
4000	0	0,00%	0	0,00%
5000	0	0,00%	0	0,00%
6000	0	0,00%	0	0,00%
7000	0	0,00%	0	0,00%
8000	0	0,00%	0	0,00%
9000	0	0,00%	0	0,00%
10000	0	0,00%	0	0,00%
<b>SUMA</b>	<b>2 688</b>	<b>100%</b>	<b>1 380</b>	<b>100%</b>

W tabeli nr 1.4.4 przedstawiono liczbę zasięgów w gminie w zależności od rodzaju medium.

**Tabela 1.4.4: Liczba zasięgów z podziałem na medium.**

Medium	Liczba zasięgów	Udział %
światłowodowe	1 288	47,92%
kablowe współosiowe miedziane	0	0,00%
kablowe parowe miedziane	959	35,68%
radiowe (FWA)	441	16,41%
<b>SUMA</b>	<b>2 688</b>	<b>100%</b>

## Plany inwestycyjne (komercyjne)

W gminie zostało zgłoszonych 0 planowanych inwestycji w punktach adresowych. Zgłoszone plany inwestycyjne przewidują objęcie w kolejnych 3 latach zasięgiem stacjonarnego dostępu do usług szerokopasmowych:

- 0 punktów adresowych znajdujących się już w zasięgu rzeczywistym;
- 0 punktów adresowych znajdujących się już w zasięgu wyłącznie hurtowym;
- 0 punktów adresowych znajdujących się już w zasięgu teoretycznym;
- 0 punktów adresowych znajdujących się w planie inwestycyjnym ze środków publicznych;
- 0 punktów adresowych znajdujących się w więcej niż jednym planie inwestycyjnym ze środków prywatnych;
- 0 punktów adresowych będących białymi plamami (bez zasięgu).

## Plany inwestycyjne realizowane ze środków publicznych

W gminie realizowane są plany inwestycyjne ze środków publicznych obejmujące 528 punktów adresowych. Realizowanych jest 0 projektów z KPO i 1 projekt z FER. Dane pochodzą z systemu SIMBA i odnoszą się do umów o dofinansowanie zawartych do dnia 31 grudnia 2025.

W tabeli nr 1.4.5 przedstawiono liczbę punktów adresowych na terenie gminy, objętych planami inwestycyjnymi do zrealizowania ze środków publicznych.

**Tabela 1.4.5: Liczba punktów adresowych ze zgłoszonymi planami inwestycyjnymi realizowanymi ze środków publicznych.**

Numer projektu	Beneficjent	Liczba PA
FERC.01.01-IP. 01-0225/23	IDEALAN SPÓŁKA Z OGRANICZONĄ ODPOWIEDZIALNOŚCIĄ	528
<b>SUMA</b>		<b>528</b>

## Mapa planów inwestycyjnych

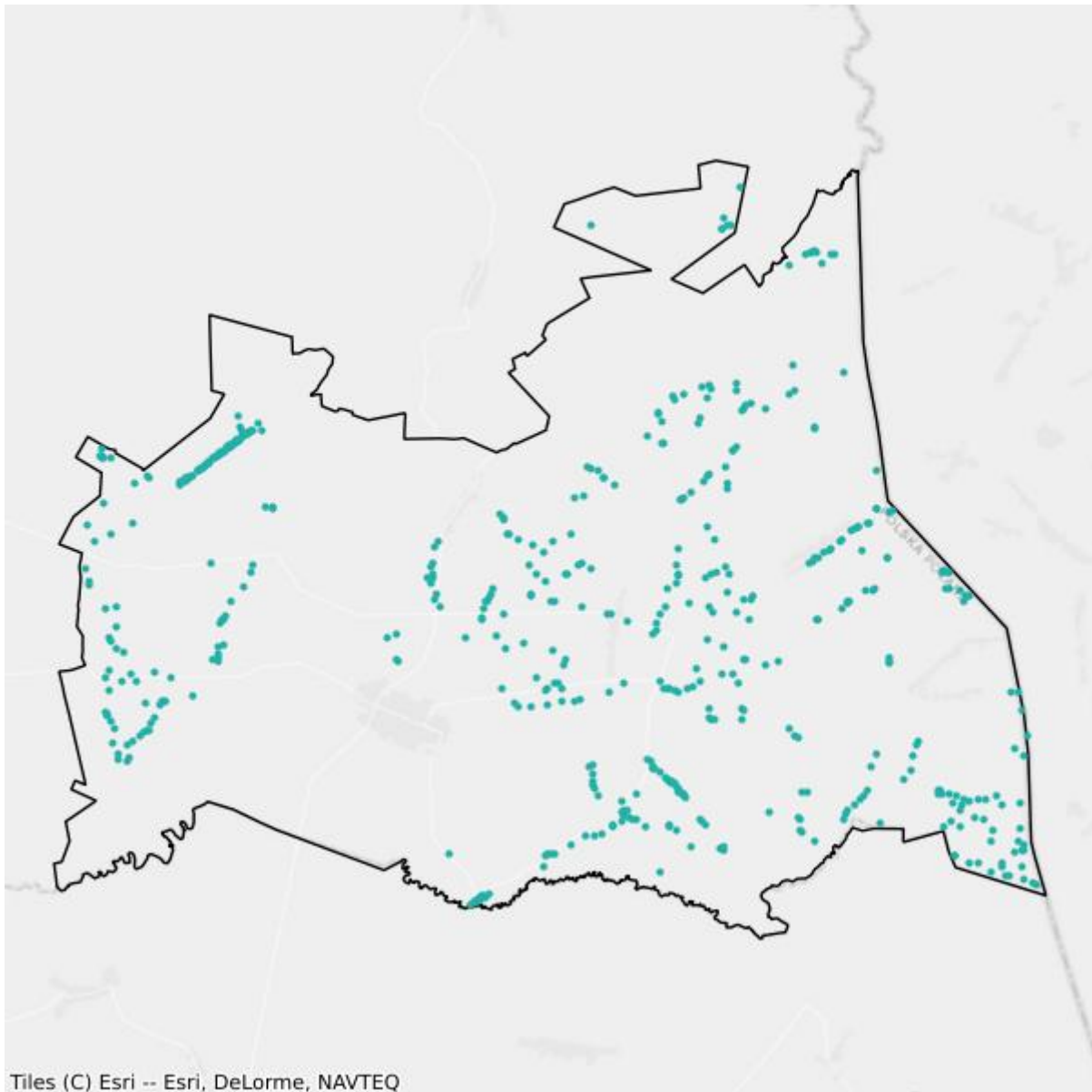

- Plany inwestycyjne realizowane ze środków prywatnych
- Plany inwestycyjne realizowane ze środków publicznych

## Mapa białych plam

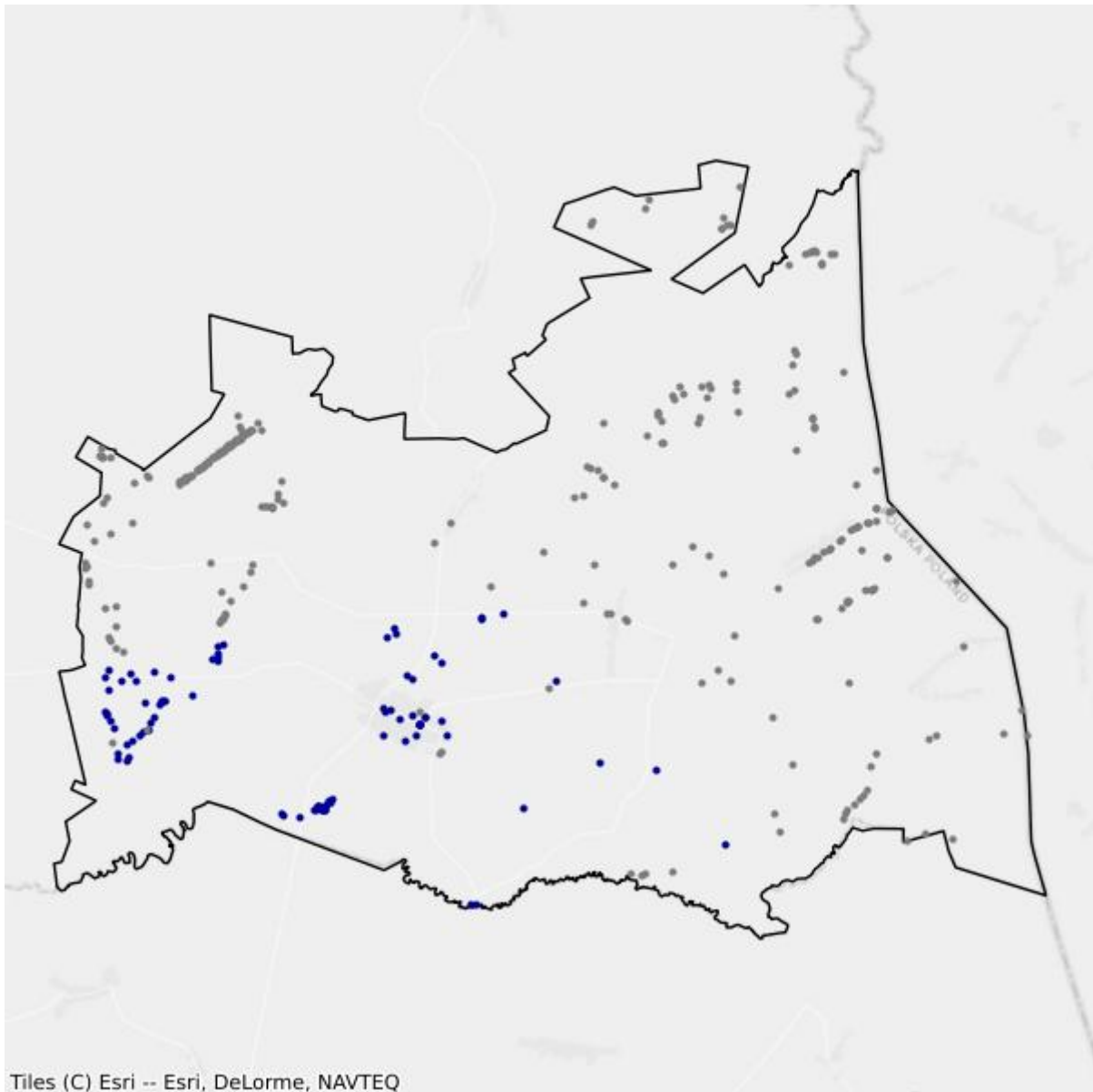

- Białe plamy
- W zasięgu poniżej 100 Mb/s

## 1.5. Gmina Nowinka

TERC: 2001052

### Statystyki ogólne

W gminie jest 1 557 punktów adresowych. Na koniec grudnia 2025 roku w zasięgu stacjonarnego dostępu do usług szerokopasmowych były 293 punkty adresowe. Na wskazanym obszarze było 1 297 białych plam NGA, w tym 1 264 pozostały bez żadnego zasięgu. Od 1 stycznia 2023 do 31 grudnia 2025 roku obywatele zgłosili 12 zapotrzebowań na internet i 0 weryfikacji danych w systemie internet.gov.pl.

W tabeli nr 1.5.1 przedstawiono przedsiębiorców telekomunikacyjnych działających na terenie gminy i świadczących usługi stacjonarnego dostępu do usług szerokopasmowych.

Tabela 1.5.1: Podmiot w zależności od rodzaju usług.			
Podmiot	Detal	Hurt	Hurt-Detal
EXATEL SPÓŁKA AKCYJNA	X		
IDEALAN SPÓŁKA Z OGRANICZONĄ ODPOWIEDZIALNOŚCIĄ	X		X
MATRIX CEZARY TARASZKIEWICZ	X		
NAUKOWA I AKADEMICKA SIEĆ KOMPUTEROWA - PAŃSTWOWY INSTYTUT BADAWCZY	X		
ORANGE POLSKA SPÓŁKA AKCYJNA			X

W tabeli nr 1.5.2 przedstawiono liczbowy i procentowy podział na punkty adresowe w zależności od rodzaju zasięgu na terenie gminy.

Tabela 1.5.2: Podział na rodzaje usług i zasięgów.		
	Liczba adresów	Udział %
Rzeczywisty	262	16,83%
Hurtowy (wyłącznie)	3	0,19%
Teoretyczny (wyłącznie)	28	1,80%
Brak zasięgu	1 264	81,18%
<b>SUMA</b>	<b>1 557</b>	<b>100%</b>

### Zasięgi sieci

W tabeli nr 1.5.3 przedstawiono liczbowo i procentowo liczbę zasięgów oraz liczbę punktów adresowych na terenie gminy w zależności od przepustowości.

**Tabela 1.5.3: Liczba zasięgów i adresów w podziale na przepustowość.**

Przepustowość [Mb/s]	Liczba zasięgów	Udział %	Liczba punktów adresowych	Udział %
2	0	0,00%	0	0,00%
10	0	0,00%	0	0,00%
20	0	0,00%	0	0,00%
30	0	0,00%	0	0,00%
40	0	0,00%	0	0,00%
50	51	16,14%	29	9,90%
60	0	0,00%	0	0,00%
70	0	0,00%	0	0,00%
80	4	1,27%	4	1,37%
90	0	0,00%	0	0,00%
100	4	1,27%	3	1,02%
200	0	0,00%	0	0,00%
300	0	0,00%	0	0,00%
400	0	0,00%	0	0,00%
500	0	0,00%	0	0,00%
600	0	0,00%	0	0,00%
700	0	0,00%	0	0,00%
800	0	0,00%	0	0,00%
900	0	0,00%	0	0,00%
1000	257	81,33%	257	87,71%
2000	0	0,00%	0	0,00%
3000	0	0,00%	0	0,00%
4000	0	0,00%	0	0,00%
5000	0	0,00%	0	0,00%
6000	0	0,00%	0	0,00%
7000	0	0,00%	0	0,00%
8000	0	0,00%	0	0,00%
9000	0	0,00%	0	0,00%
10000	0	0,00%	0	0,00%
<b>SUMA</b>	<b>316</b>	<b>100%</b>	<b>293</b>	<b>100%</b>

W tabeli nr 1.5.4 przedstawiono liczbę zasięgów w gminie w zależności od rodzaju medium.

**Tabela 1.5.4: Liczba zasięgów z podziałem na medium.**

Medium	Liczba zasięgów	Udział %
światłowodowe	261	82,59%
kablowe współosiowe miedziane	0	0,00%
kablowe parowe miedziane	5	1,58%

Medium	Liczba zasięgów	Udział %
radiowe (FWA)	50	15,82%
<b>SUMA</b>	<b>316</b>	<b>100%</b>

## Plany inwestycyjne (komercyjne)

W gminie zostało zgłoszonych 0 planowanych inwestycji w punktach adresowych. Zgłoszone plany inwestycyjne przewidują objęcie w kolejnych 3 latach zasięgiem stacjonarnego dostępu do usług szerokopasmowych:

- 0 punktów adresowych znajdujących się już w zasięgu rzeczywistym;
- 0 punktów adresowych znajdujących się już w zasięgu wyłącznie hurtowym;
- 0 punktów adresowych znajdujących się już w zasięgu teoretycznym;
- 0 punktów adresowych znajdujących się w planie inwestycyjnym ze środków publicznych;
- 0 punktów adresowych znajdujących się w więcej niż jednym planie inwestycyjnym ze środków prywatnych;
- 0 punktów adresowych będących białymi plamami (bez zasięgu).

## Plany inwestycyjne realizowane ze środków publicznych

W gminie realizowane są plany inwestycyjne ze środków publicznych obejmujące 1 061 punktów adresowych. Realizowanych jest 0 projektów z KPO i 1 projekt z FERC. Dane pochodzą z systemu SIMBA i odnoszą się do umów o dofinansowanie zawartych do dnia 31 grudnia 2025.

W tabeli nr 1.5.5 przedstawiono liczbę punktów adresowych na terenie gminy, objętych planami inwestycyjnymi do zrealizowania ze środków publicznych.

<b>Tabela 1.5.5: Liczba punktów adresowych ze zgłoszonymi planami inwestycyjnymi realizowanymi ze środków publicznych.</b>		
Numer projektu	Beneficjent	Liczba PA
FERC.01.01-IP. 01-0225/23	IDEALAN SPÓŁKA Z OGRANICZONĄ ODPOWIEDZIALNOŚCIĄ	1 061
<b>SUMA</b>		<b>1 061</b>

## Mapa planów inwestycyjnych

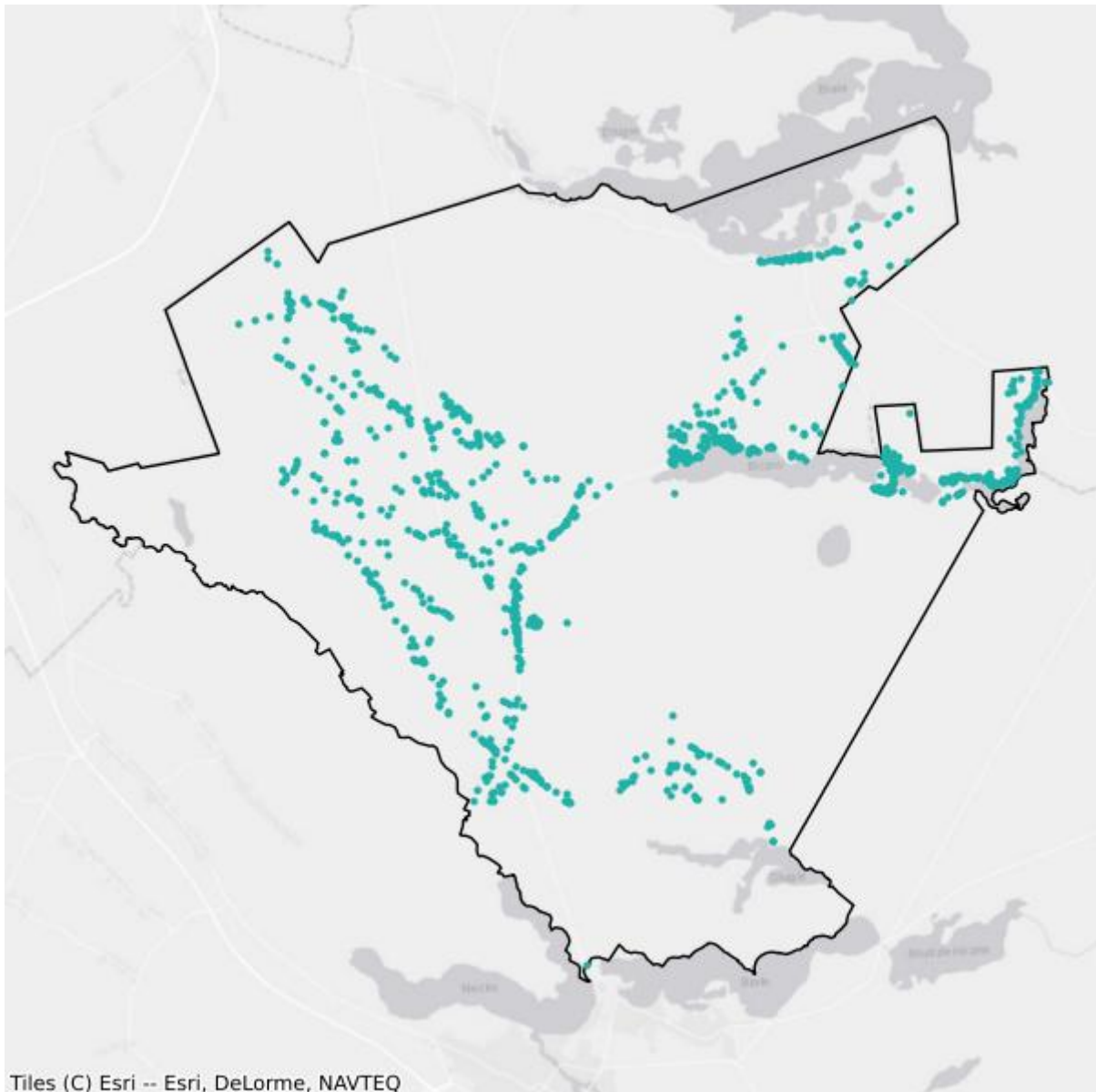

- Plany inwestycyjne realizowane ze środków prywatnych
- Plany inwestycyjne realizowane ze środków publicznych

## Mapa białych plam

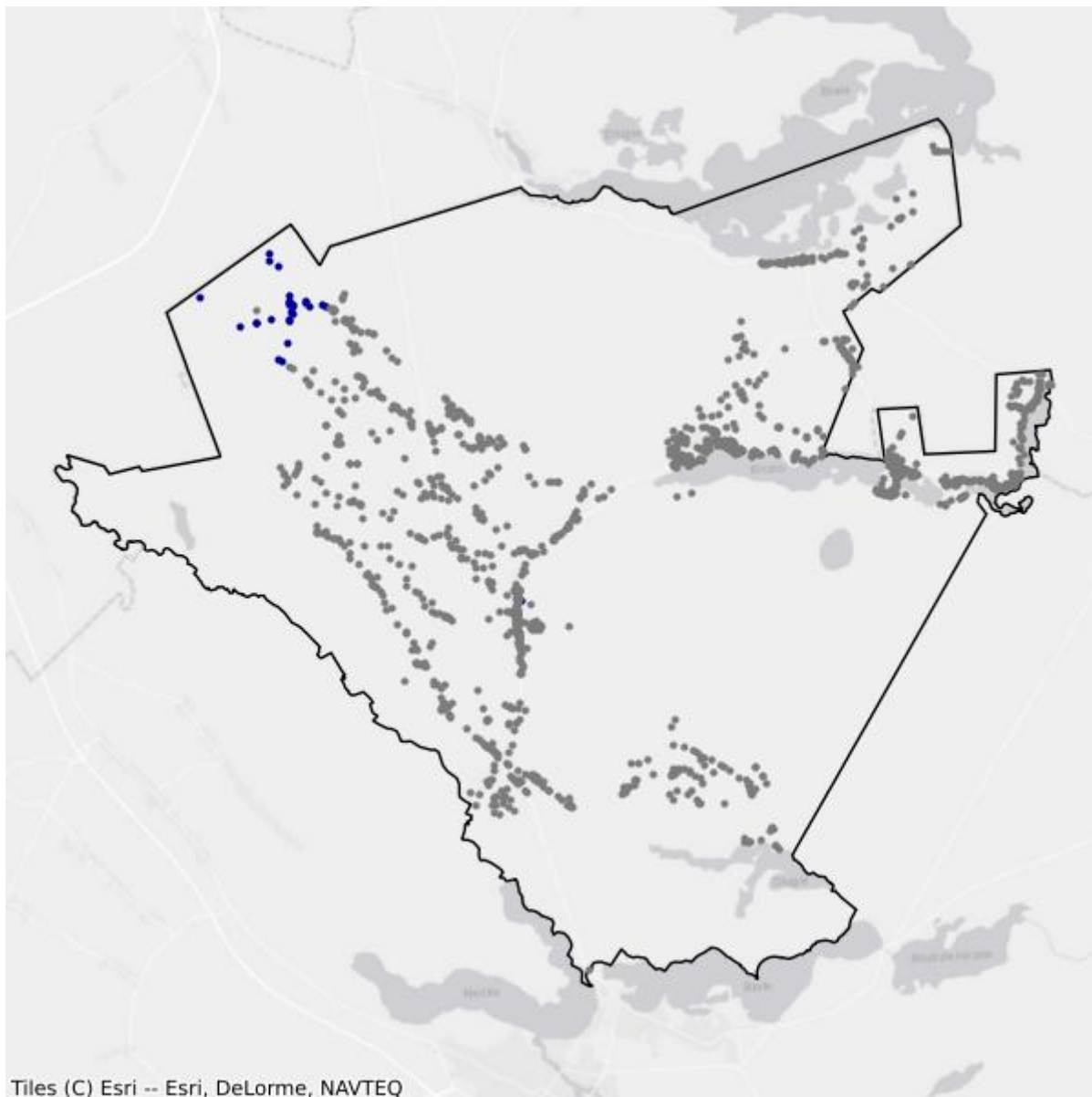

- Białe plamy
- W zasięgu poniżej 100 Mb/s

## 1.6. Gmina Płaska

TERC: 2001062

### Statystyki ogólne

W gminie są 2 983 punkty adresowe. Na koniec grudnia 2025 roku w zasięgu stacjonarnego dostępu do usług szerokopasmowych było 1 388 punktów adresowych. Na wskazanym obszarze było 1 595 białych plam NGA, w tym 1 595 pozostało bez żadnego zasięgu. Od 1 stycznia 2023 do 31 grudnia 2025 roku obywatele zgłosili 8 zapotrzebowań na internet i 0 weryfikacji danych w systemie internet.gov.pl.

W tabeli nr 1.6.1 przedstawiono przedsiębiorców telekomunikacyjnych działających na terenie gminy i świadczących usługi stacjonarnego dostępu do usług szerokopasmowych.

Tabela 1.6.1: Podmiot w zależności od rodzaju usług.			
Podmiot	Detal	Hurt	Hurt-Detal
IDEALAN SPÓŁKA Z OGRANICZONĄ ODPOWIEDZIALNOŚCIĄ			X
LANDTECH SPÓŁKA Z OGRANICZONĄ ODPOWIEDZIALNOŚCIĄ	X		
NAUKOWA I AKADEMICKA SIEĆ KOMPUTEROWA - PAŃSTWOWY INSTYTUT BADAWCZY	X		
NEANTIC SPÓŁKA Z OGRANICZONĄ ODPOWIEDZIALNOŚCIĄ			X
ORANGE POLSKA SPÓŁKA AKCYJNA			X

W tabeli nr 1.6.2 przedstawiono liczbowy i procentowy podział na punkty adresowe w zależności od rodzaju zasięgu na terenie gminy.

Tabela 1.6.2: Podział na rodzaje usług i zasięgów.		
	Liczba adresów	Udział %
Rzeczywisty	857	28,73%
Hurtowy (wyłącznie)	531	17,80%
Teoretyczny (wyłącznie)	0	0,00%
Brak zasięgu	1 595	53,47%
<b>SUMA</b>	<b>2 983</b>	<b>100%</b>

### Zasięgi sieci

W tabeli nr 1.6.3 przedstawiono liczbowo i procentowo liczbę zasięgów oraz liczbę punktów adresowych na terenie gminy w zależności od przepustowości.

**Tabela 1.6.3: Liczba zasięgów i adresów w podziale na przepustowość.**

Przepustowość [Mb/s]	Liczba zasięgów	Udział %	Liczba punktów adresowych	Udział %
2	0	0,00%	0	0,00%
10	0	0,00%	0	0,00%
20	0	0,00%	0	0,00%
30	0	0,00%	0	0,00%
40	0	0,00%	0	0,00%
50	1	0,07%	0	0,00%
60	0	0,00%	0	0,00%
70	0	0,00%	0	0,00%
80	2	0,14%	0	0,00%
90	0	0,00%	0	0,00%
100	1	0,07%	0	0,00%
200	0	0,00%	0	0,00%
300	0	0,00%	0	0,00%
400	0	0,00%	0	0,00%
500	0	0,00%	0	0,00%
600	0	0,00%	0	0,00%
700	0	0,00%	0	0,00%
800	0	0,00%	0	0,00%
900	0	0,00%	0	0,00%
1000	1 389	99,71%	1 388	100,00%
2000	0	0,00%	0	0,00%
3000	0	0,00%	0	0,00%
4000	0	0,00%	0	0,00%
5000	0	0,00%	0	0,00%
6000	0	0,00%	0	0,00%
7000	0	0,00%	0	0,00%
8000	0	0,00%	0	0,00%
9000	0	0,00%	0	0,00%
10000	0	0,00%	0	0,00%
<b>SUMA</b>	<b>1 393</b>	<b>100%</b>	<b>1 388</b>	<b>100%</b>

W tabeli nr 1.6.4 przedstawiono liczbę zasięgów w gminie w zależności od rodzaju medium.

**Tabela 1.6.4: Liczba zasięgów z podziałem na medium.**

Medium	Liczba zasięgów	Udział %
światłowodowe	1 391	99,86%
kablowe współosiowe miedziane	0	0,00%
kablowe parowe miedziane	2	0,14%

Medium	Liczba zasięgów	Udział %
radiowe (FWA)	0	0,00%
<b>SUMA</b>	<b>1 393</b>	<b>100%</b>

## Plany inwestycyjne (komercyjne)

W gminie zostało zgłoszonych 0 planowanych inwestycji w punktach adresowych. Zgłoszone plany inwestycyjne przewidują objęcie w kolejnych 3 latach zasięgiem stacjonarnego dostępu do usług szerokopasmowych:

- 0 punktów adresowych znajdujących się już w zasięgu rzeczywistym;
- 0 punktów adresowych znajdujących się już w zasięgu wyłącznie hurtowym;
- 0 punktów adresowych znajdujących się już w zasięgu teoretycznym;
- 0 punktów adresowych znajdujących się w planie inwestycyjnym ze środków publicznych;
- 0 punktów adresowych znajdujących się w więcej niż jednym planie inwestycyjnym ze środków prywatnych;
- 0 punktów adresowych będących białymi plamami (bez zasięgu).

## Plany inwestycyjne realizowane ze środków publicznych

W gminie realizowane są plany inwestycyjne ze środków publicznych obejmujące 335 punktów adresowych. Realizowanych jest 0 projektów z KPO i 1 projekt z FER. Dane pochodzą z systemu SIMBA i odnoszą się do umów o dofinansowanie zawartych do dnia 31 grudnia 2025.

W tabeli nr 1.6.5 przedstawiono liczbę punktów adresowych na terenie gminy, objętych planami inwestycyjnymi do zrealizowania ze środków publicznych.

<b>Tabela 1.6.5: Liczba punktów adresowych ze zgłoszonymi planami inwestycyjnymi realizowanymi ze środków publicznych.</b>		
Numer projektu	Beneficjent	Liczba PA
FERC.01.01-IP.01-0225/23	IDEALAN SPÓŁKA Z OGRANICZONĄ ODPOWIEDZIALNOŚCIĄ	335
<b>SUMA</b>		<b>335</b>

## Mapa planów inwestycyjnych

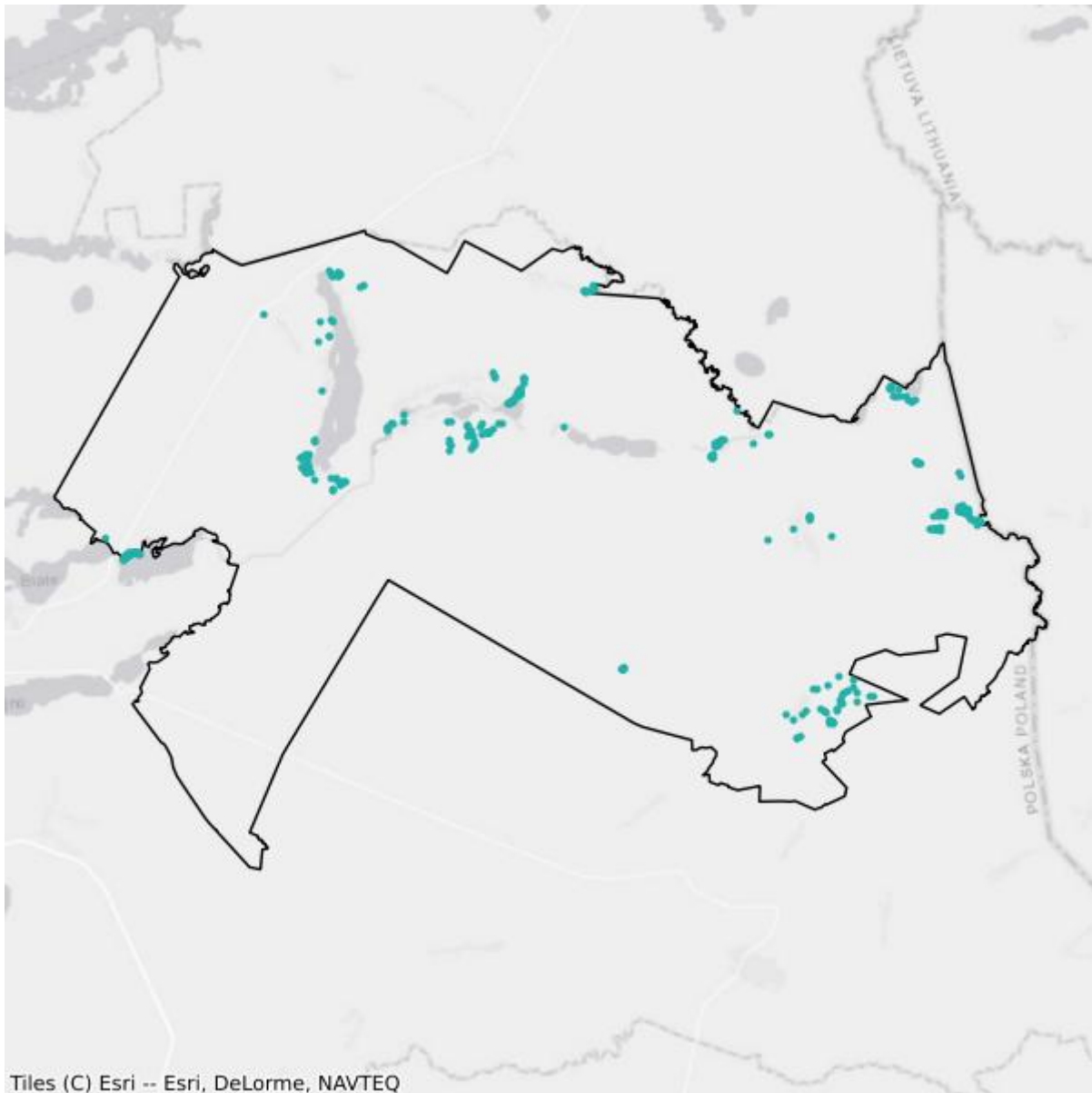

- Plany inwestycyjne realizowane ze środków prywatnych
- Plany inwestycyjne realizowane ze środków publicznych

## Mapa białych plam



- Białe plamy
- W zasięgu poniżej 100 Mb/s

# 1.7. Gmina Sztabin

TERC: 2001072

## Statystyki ogólne

W gminie jest 1 709 punktów adresowych. Na koniec grudnia 2025 roku w zasięgu stacjonarnego dostępu do usług szerokopasmowych było 908 punktów adresowych. Na wskazanym obszarze było 810 białych plam NGA, w tym 801 pozostało bez żadnego zasięgu. Od 1 stycznia 2023 do 31 grudnia 2025 roku obywatele zgłosili 19 zapotrzebowań na internet i 0 weryfikacji danych w systemie internet.gov.pl.

W tabeli nr 1.7.1 przedstawiono przedsiębiorców telekomunikacyjnych działających na terenie gminy i świadczących usługi stacjonarnego dostępu do usług szerokopasmowych.

Tabela 1.7.1: Podmiot w zależności od rodzaju usług.			
Podmiot	Detal	Hurt	Hurt-Detal
"NETIA" SPÓŁKA AKCYJNA			X
"P4 SPÓŁKA Z OGRANICZONĄ ODPOWIEDZIALNOŚCIĄ"	X		
EXATEL SPÓŁKA AKCYJNA	X		
IDEALAN SPÓŁKA Z OGRANICZONĄ ODPOWIEDZIALNOŚCIĄ			X
NAUKOWA I AKADEMICKA SIEĆ KOMPUTEROWA - PAŃSTWOWY INSTYTUT BADAWCZY	X		
ORANGE POLSKA SPÓŁKA AKCYJNA		X	X
POLKOMTEL SPÓŁKA Z OGRANICZONĄ ODPOWIEDZIALNOŚCIĄ	X		

W tabeli nr 1.7.2 przedstawiono liczbowy i procentowy podział na punkty adresowe w zależności od rodzaju zasięgu na terenie gminy.

Tabela 1.7.2: Podział na rodzaje usług i zasięgów.		
	Liczba adresów	Udział %
Rzeczywisty	768	44,94%
Hurtowy (wyłącznie)	140	8,19%
Teoretyczny (wyłącznie)	0	0,00%
Brak zasięgu	801	46,87%
<b>SUMA</b>	<b>1 709</b>	<b>100%</b>

## Zasięgi sieci

W tabeli nr 1.7.3 przedstawiono liczbowo i procentowo liczbę zasięgów oraz liczbę punktów adresowych na terenie gminy w zależności od przepustowości.

<b>Tabela 1.7.3: Liczba zasięgów i adresów w podziale na przepustowość.</b>				
<b>Przepustowość [Mb/s]</b>	<b>Liczba zasięgów</b>	<b>Udział %</b>	<b>Liczba punktów adresowych</b>	<b>Udział %</b>
2	0	0,00%	0	0,00%
10	0	0,00%	0	0,00%
20	0	0,00%	0	0,00%
30	54	4,94%	4	0,44%
40	48	4,39%	3	0,33%
50	15	1,37%	0	0,00%
60	36	3,29%	2	0,22%
70	20	1,83%	0	0,00%
80	18	1,65%	0	0,00%
90	0	0,00%	0	0,00%
100	1	0,09%	0	0,00%
200	2	0,18%	0	0,00%
300	0	0,00%	0	0,00%
400	0	0,00%	0	0,00%
500	0	0,00%	0	0,00%
600	0	0,00%	0	0,00%
700	0	0,00%	0	0,00%
800	0	0,00%	0	0,00%
900	0	0,00%	0	0,00%
1000	899	82,25%	899	99,01%
2000	0	0,00%	0	0,00%
3000	0	0,00%	0	0,00%
4000	0	0,00%	0	0,00%
5000	0	0,00%	0	0,00%
6000	0	0,00%	0	0,00%
7000	0	0,00%	0	0,00%
8000	0	0,00%	0	0,00%
9000	0	0,00%	0	0,00%
10000	0	0,00%	0	0,00%
<b>SUMA</b>	<b>1 093</b>	<b>100%</b>	<b>908</b>	<b>100%</b>

W tabeli nr 1.7.4 przedstawiono liczbę zasięgów w gminie w zależności od rodzaju medium.

**Tabela 1.7.4: Liczba zasięgów z podziałem na medium.**

Medium	Liczba zasięgów	Udział %
światłowodowe	902	82,53%
kablowe współosiowe miedziane	0	0,00%
kablowe parowe miedziane	186	17,02%
radiowe (FWA)	5	0,46%
<b>SUMA</b>	<b>1 093</b>	<b>100%</b>

## Plany inwestycyjne (komercyjne)

W gminie została zgłoszona 1 planowana inwestycja w punkcie adresowym. Zgłoszone plany inwestycyjne przewidują objęcie w kolejnych 3 latach zasięgiem stacjonarnego dostępu do usług szerokopasmowych:

- 1 punkt adresowy znajdujący się już w zasięgu rzeczywistym;
- 0 punktów adresowych znajdujących się już w zasięgu wyłącznie hurtowym;
- 0 punktów adresowych znajdujących się już w zasięgu teoretycznym;
- 0 punktów adresowych znajdujących się w planie inwestycyjnym ze środków publicznych;
- 0 punktów adresowych znajdujących się w więcej niż jednym planie inwestycyjnym ze środków prywatnych;
- 0 punktów adresowych będących białymi plamami (bez zasięgu).

## Plany inwestycyjne realizowane ze środków publicznych

W gminie realizowane są plany inwestycyjne ze środków publicznych obejmujące 778 punktów adresowych. Realizowanych jest 0 projektów z KPO i 1 projekt z FER. Dane pochodzą z systemu SIMBA i odnoszą się do umów o dofinansowanie zawartych do dnia 31 grudnia 2025.

W tabeli nr 1.7.5 przedstawiono liczbę punktów adresowych na terenie gminy, objętych planami inwestycyjnymi do zrealizowania ze środków publicznych.

**Tabela 1.7.5: Liczba punktów adresowych ze zgłoszonymi planami inwestycyjnymi realizowanymi ze środków publicznych.**

Numer projektu	Beneficjent	Liczba PA
FERC.01.01-IP. 01-0225/23	IDEALAN SPÓŁKA Z OGRANICZONĄ ODPOWIEDZIALNOŚCIĄ	778
<b>SUMA</b>		<b>778</b>

## Mapa planów inwestycyjnych

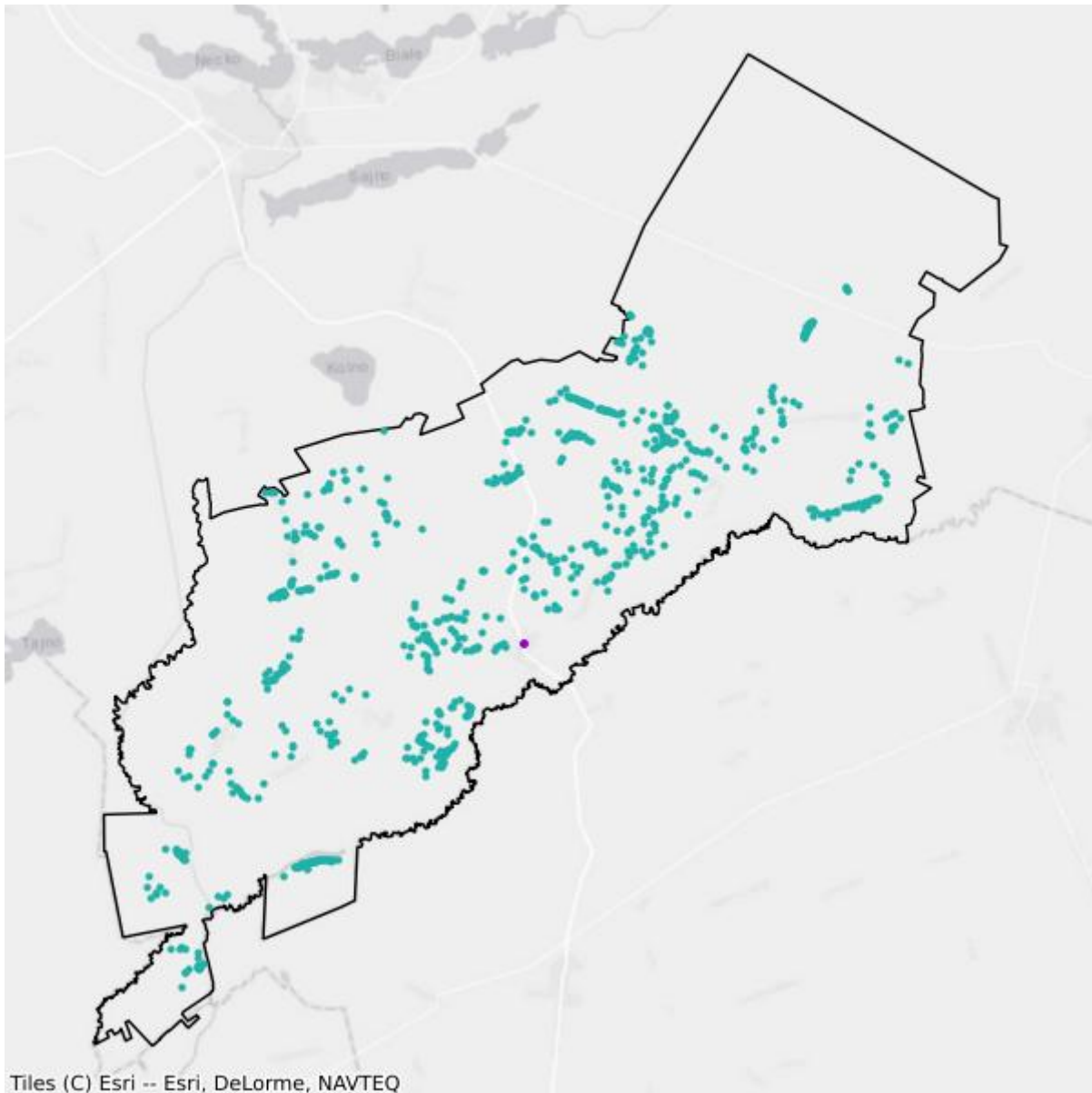

- Plany inwestycyjne realizowane ze środków prywatnych
- Plany inwestycyjne realizowane ze środków publicznych

## Mapa białych plam

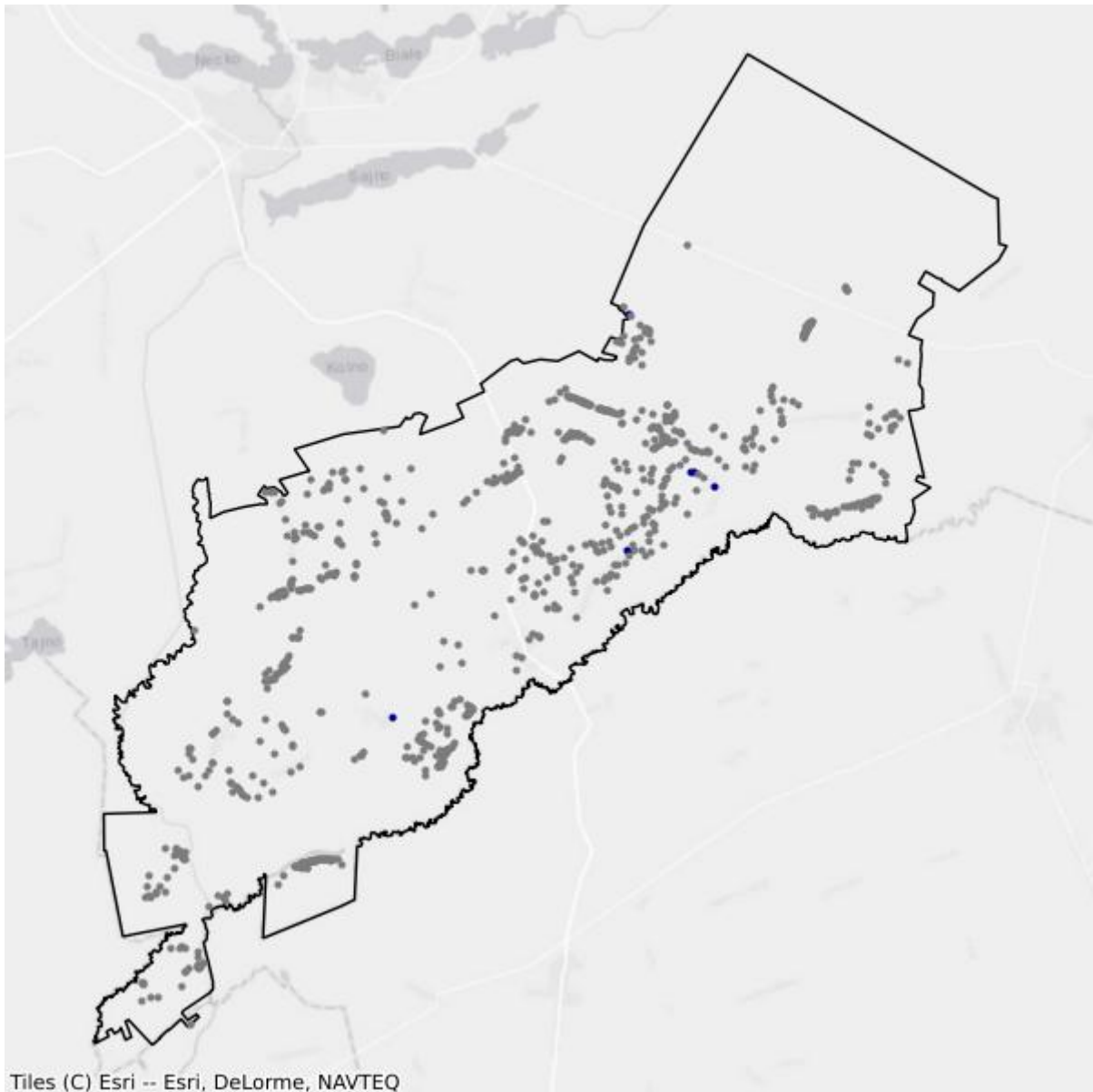

- Białe plamy
- W zasięgu poniżej 100 Mb/s

## 2. Powiat białostocki

TERC: 2002

### Statystyki ogólne

W powiecie jest 73 287 punktów adresowych. Na koniec grudnia 2025 roku w zasięgu stacjonarnego dostępu do usług szerokopasmowych było 63 119 punktów adresowych. Na wskazanym obszarze było 11 608 białych plam NGA, w tym 10 168 pozostało bez żadnego zasięgu. Od 1 stycznia 2023 do 31 grudnia 2025 roku obywatele zgłosili 610 zapotrzebowań na internet i 21 weryfikacji danych w systemie internet.gov.pl.

Na terenie powiatu działa 39 przedsiębiorców telekomunikacyjnych świadczących usługi stacjonarnego dostępu do usług szerokopasmowych, w tym:

- 26 świadczących wyłącznie usługi detaliczne;
- 5 świadczących wyłącznie usługi hurtowe;
- 8 świadczących usługi hurtowo-detaliczne.

W tabeli nr 2.1 przedstawiono liczbę zasięgów i punktów adresowych w zasięgu na terenie powiatu.

<b>Tabela 2.1: Liczba zasięgów i punktów adresowych w zasięgu na terenie powiatu.</b>			
<b>Gmina</b>	<b>Liczba zasięgów zgłoszonych przez podmioty zobowiązane do raportowania</b>	<b>Liczba punktów adresowych objętych zasięgiem</b>	<b>Liczba punktów adresowych ogółem</b>
Choroszcz	20 052	8 717	9 429
Czarna Białostocka	5 983	2 717	2 801
Dobrzyniewo Duże	11 919	5 468	5 868
Grabówka	9 837	6 478	6 704
Gródek	3 648	1 652	3 196
Juchnowiec Kościelny	14 666	7 053	7 814
Michałowice	5 520	1 513	3 308
Poświętne	880	556	1 221
Supraśl	6 623	3 374	3 750
Suraj	2 521	953	1 053
	6 422	3 244	3 842

Gmina	Liczba zasięgów zgłoszonych przez podmioty zobowiązane do raportowania	Liczba punktów adresowych objętych zasięgiem	Liczba punktów adresowych ogółem
Turośl Kościelna			
Tykocin	3 323	1 957	2 294
Wasilków	18 371	8 316	8 554
Zabłudów	8 513	5 128	6 885
Zawady	1 162	816	878
Łapy	29 569	5 177	5 690
<b>SUMA</b>	<b>149 009</b>	<b>63 119</b>	<b>73 287</b>

W tabeli nr 2.2 przedstawiono liczbowy i procentowy podział na punkty adresowe w zależności od rodzaju zasięgu na terenie powiatu.

**Tabela 2.2: Podział na rodzaje usług i zasięgów.**

	Liczba adresów	Udział %
Rzeczywisty	54 162	73,90%
Hurtowy (wyłącznie)	1 745	2,38%
Teoretyczny (wyłącznie)	7 212	9,84%
Brak zasięgu	10 168	13,87%
<b>SUMA</b>	<b>73 287</b>	<b>100%</b>

## Zasięgi sieci

W tabeli nr 2.3 przedstawiono liczbowo i procentowo liczbę zasięgów oraz liczbę punktów adresowych na terenie powiatu w zależności od przepustowości.

**Tabela 2.3: Liczba zasięgów i adresów w podziale na przepustowość.**

Przepustowość [Mb/s]	Liczba zasięgów	Udział %	Liczba punktów adresowych	Udział %
2	3 658	2,45%	19	0,03%
10	315	0,21%	1	0,00%
20	41	0,03%	1	0,00%
30	13 696	9,19%	425	0,67%
40	4 626	3,10%	197	0,31%
50	9 525	6,39%	496	0,79%
60	2 818	1,89%	145	0,23%
70	1 555	1,04%	108	0,17%
80	383	0,26%	48	0,08%
90	0	0,00%	0	0,00%
100	19 287	12,94%	1 630	2,58%
200	3	0,00%	1	0,00%

Przepustowość [Mb/s]	Liczba zasięgów	Udział %	Liczba punktów adresowych	Udział %
300	142	0,10%	9	0,01%
400	0	0,00%	0	0,00%
500	0	0,00%	0	0,00%
600	11 832	7,94%	463	0,73%
700	0	0,00%	0	0,00%
800	0	0,00%	0	0,00%
900	2 126	1,43%	43	0,07%
1000	75 563	50,71%	57 846	91,65%
2000	2 101	1,41%	1 051	1,67%
3000	0	0,00%	0	0,00%
4000	1	0,00%	1	0,00%
5000	0	0,00%	0	0,00%
6000	0	0,00%	0	0,00%
7000	0	0,00%	0	0,00%
8000	0	0,00%	0	0,00%
9000	0	0,00%	0	0,00%
10000	1 337	0,90%	635	1,01%
<b>SUMA</b>	<b>149 009</b>	<b>100%</b>	<b>63 119</b>	<b>100%</b>

W tabeli nr 2.4 przedstawiono liczbę zasięgów w powiecie w zależności od rodzaju medium.

**Tabela 2.4: Liczba zasięgów z podziałem na medium.**

Medium	Liczba zasięgów	Udział %
światłowodowe	92 139	61,83%
kablowe współosiowe miedziane	811	0,54%
kablowe parowe miedziane	30 138	20,23%
radiowe (FWA)	25 921	17,40%
<b>SUMA</b>	<b>149 009</b>	<b>100%</b>

## Plany inwestycyjne (komercyjne)

W powiecie zgłoszone zostały plany inwestycyjne obejmujące 5 302 punkty adresowe, w tym 5 252 unikalne punkty adresowe.

W tabeli nr 2.5 przedstawiono liczbę punktów adresowych na terenie powiatu, objętych planami inwestycyjnymi do zrealizowania ze środków własnych inwestorów.

**Tabela 2.5: Liczba punktów adresowych ze zgłoszonymi planami inwestycyjnymi finansowanymi ze środków własnych inwestora.**

Powiat	Liczba punktów adresowych objętych planami inwestycyjnymi
Choroszcz	664

<b>Powiat</b>	<b>Liczba punktów adresowych objętych planami inwestycyjnymi</b>
Czarna Białostocka	16
Dobrzyniewo Duże	525
Grabówka	159
Gródek	26
Juchnowiec Kościelny	719
Michałowice	565
Poświętne	0
Supraśl	63
Suraz	0
Turośń Kościelna	115
Tykocin	318
Wasilków	365
Zabłudów	1 056
Zawady	184
Łapy	527
<b>SUMA</b>	<b>5 302</b>

## Plany inwestycyjne realizowane ze środków publicznych

W powiecie realizowane są plany inwestycyjne ze środków publicznych obejmujące 5 654 punkty adresowe. Realizowanych jest 8 projektów z KPO i 1 projekt z FERC. Dane pochodzą z systemu SIMBA i odnoszą się do umów o dofinansowanie zawartych do dnia 31 grudnia 2025.

W tabeli nr 2.6 przedstawiono liczbę punktów adresowych na terenie powiatu, objętych planami inwestycyjnymi do zrealizowania ze środków publicznych.

<b>Tabela 2.6: Liczba punktów adresowych ze zgłoszonymi planami inwestycyjnymi realizowanymi ze środków publicznych.</b>	
<b>Gmina</b>	<b>Liczba punktów adresowych objętych planami inwestycyjnymi</b>
Choroszcz	831
Czarna Białostocka	0
Dobrzyniewo Duże	746
Grabówka	82
Gródek	445
Juchnowiec Kościelny	6
Michałowice	550
Poświętne	238
Supraśl	9
Suraz	0
Turośń Kościelna	250

<b>Gmina</b>	<b>Liczba punktów adresowych objętych planami inwestycyjnymi</b>
Tykocin	755
Wasilków	450
Zabłudów	788
Zawady	296
Łapy	208
<b>SUMA</b>	<b>5 654</b>

## 2.1. Gmina Choroszcz

TERC: 2002013

### Statystyki ogólne

W gminie jest 9 429 punktów adresowych. Na koniec grudnia 2025 roku w zasięgu stacjonarnego dostępu do usług szerokopasmowych było 8 717 punktów adresowych. Na wskazanym obszarze było 1 012 białych plam NGA, w tym 712 pozostało bez żadnego zasięgu. Od 1 stycznia 2023 do 31 grudnia 2025 roku obywatele zgłosili 59 zapotrzebowań na internet i 1 weryfikację danych w systemie internet.gov.pl.

W tabeli nr 2.1.1 przedstawiono przedsiębiorców telekomunikacyjnych działających na terenie gminy i świadczących usługi stacjonarnego dostępu do usług szerokopasmowych.

Tabela 2.1.1: Podmiot w zależności od rodzaju usług.			
Podmiot	Detal	Hurt	Hurt-Detal
"NETIA" SPÓŁKA AKCYJNA			X
"P4 SPÓŁKA Z OGRANICZONĄ ODPOWIEDZIALNOŚCIĄ"	X		
BIALNET SPÓŁKA Z OGRANICZONĄ ODPOWIEDZIALNOŚCIĄ	X		
EURONET NORBERT SANIEWSKI SPÓŁKA JAWNA	X		
EXATEL SPÓŁKA AKCYJNA	X		
FIBERHOST SPÓŁKA AKCYJNA		X	
GTS POLAND SPÓŁKA Z OGRANICZONĄ ODPOWIEDZIALNOŚCIĄ		X	
HOMENET TECHNOLOGIES SPÓŁKA Z OGRANICZONĄ ODPOWIEDZIALNOŚCIĄ	X		
INEA SPÓŁKA Z OGRANICZONĄ ODPOWIEDZIALNOŚCIĄ	X		
KOBA SPÓŁKA Z OGRANICZONĄ ODPOWIEDZIALNOŚCIĄ	X		X
KRZYSZTOF NAPŁOSZEK TEL-NAP	X		
LANDTECH SPÓŁKA Z OGRANICZONĄ ODPOWIEDZIALNOŚCIĄ	X		
MARCIN STĄPÓR STA KOM	X	X	
NAUKOWA I AKADEMICKA SIEĆ KOMPUTEROWA - PAŃSTWOWY INSTYTUT BADAWCZY	X		
NETCOM IT SPÓŁKA Z OGRANICZONĄ ODPOWIEDZIALNOŚCIĄ	X		X
ORANGE POLSKA SPÓŁKA AKCYJNA	X	X	X
POLITECHNIKA BIAŁOSTOCKA	X		
POLKOMTEL SPÓŁKA Z OGRANICZONĄ ODPOWIEDZIALNOŚCIĄ	X		

Podmiot	Detal	Hurt	Hurt-Detal
PPHU "A&K" CHAMERLIŃSCY SPÓŁKA Z OGRANICZONĄ ODPOWIEDZIALNOŚCIĄ	X		
RFC INTERNET SPÓŁKA Z OGRANICZONĄ ODPOWIEDZIALNOŚCIĄ	X		
SAV SPÓŁKA Z OGRANICZONĄ ODPOWIEDZIALNOŚCIĄ	X		
SERCZERNET MAŁGORZATA NIENAŁTOWSKA	X		
T-MOBILE POLSKA SPÓŁKA AKCYJNA	X		
TELEKOMUNIKACJA PODLASIE SPÓŁKA Z OGRANICZONĄ ODPOWIEDZIALNOŚCIĄ	X		
TELNAP TELECOM SPÓŁKA Z OGRANICZONĄ ODPOWIEDZIALNOŚCIĄ	X		
TOWERLINK POLAND SPÓŁKA Z OGRANICZONĄ ODPOWIEDZIALNOŚCIĄ		X	
VECTRA SPÓŁKA AKCYJNA	X		
ŚWIATŁOWÓD INWESTYCJE SPÓŁKA Z OGRANICZONĄ ODPOWIEDZIALNOŚCIĄ		X	

W tabeli nr 2.1.2 przedstawiono liczbowy i procentowy podział na punkty adresowe w zależności od rodzaju zasięgu na terenie gminy.

Tabela 2.1.2: Podział na rodzaje usług i zasięgów.		
	Liczba adresów	Udział %
Rzeczywisty	7 284	77,25%
Hurtowy (wyłącznie)	333	3,53%
Teoretyczny (wyłącznie)	1 100	11,67%
Brak zasięgu	712	7,55%
<b>SUMA</b>	<b>9 429</b>	<b>100%</b>

## Zasięgi sieci

W tabeli nr 2.1.3 przedstawiono liczbowo i procentowo liczbę zasięgów oraz liczbę punktów adresowych na terenie gminy w zależności od przepustowości.

Tabela 2.1.3: Liczba zasięgów i adresów w podziale na przepustowość.				
Przepustowość [Mb/s]	Liczba zasięgów	Udział %	Liczba punktów adresowych	Udział %
2	17	0,08%	0	0,00%
10	1	0,00%	0	0,00%
20	1	0,00%	1	0,01%
30	1 459	7,28%	109	1,25%
40	691	3,45%	40	0,46%
50	1 121	5,59%	63	0,72%
60	490	2,44%	54	0,62%
70	300	1,50%	31	0,36%

Przepustowość [Mb/s]	Liczba zasięgów	Udział %	Liczba punktów adresowych	Udział %
80	38	0,19%	2	0,02%
90	0	0,00%	0	0,00%
100	2 825	14,09%	93	1,07%
200	0	0,00%	0	0,00%
300	4	0,02%	0	0,00%
400	0	0,00%	0	0,00%
500	0	0,00%	0	0,00%
600	0	0,00%	0	0,00%
700	0	0,00%	0	0,00%
800	0	0,00%	0	0,00%
900	247	1,23%	0	0,00%
1000	12 298	61,33%	8 021	92,02%
2000	496	2,47%	248	2,85%
3000	0	0,00%	0	0,00%
4000	0	0,00%	0	0,00%
5000	0	0,00%	0	0,00%
6000	0	0,00%	0	0,00%
7000	0	0,00%	0	0,00%
8000	0	0,00%	0	0,00%
9000	0	0,00%	0	0,00%
10000	64	0,32%	55	0,63%
<b>SUMA</b>	<b>20 052</b>	<b>100%</b>	<b>8 717</b>	<b>100%</b>

W tabeli nr 2.1.4 przedstawiono liczbę zasięgów w gminie w zależności od rodzaju medium.

**Tabela 2.1.4: Liczba zasięgów z podziałem na medium.**

Medium	Liczba zasięgów	Udział %
światłowodowe	13 109	65,38%
kablowe współosiowe miedziane	0	0,00%
kablowe parowe miedziane	3 479	17,35%
radiowe (FWA)	3 464	17,28%
<b>SUMA</b>	<b>20 052</b>	<b>100%</b>

## Plany inwestycyjne (komercyjne)

W gminie zostały zgłoszone 664 planowane inwestycje w punktach adresowych. Zgłoszone plany inwestycyjne przewidują objęcie w kolejnych 3 latach zasięgiem stacjonarnego dostępu do usług szerokopasmowych:

- 222 punkty adresowe znajdujące się już w zasięgu rzeczywistym;

- 8 punktów adresowych znajdujących się już w zasięgu wyłącznie hurtowym;
- 267 punktów adresowych znajdujących się już w zasięgu teoretycznym;
- 168 punktów adresowych znajdujących się w planie inwestycyjnym ze środków publicznych;
- 18 punktów adresowych znajdujących się w więcej niż jednym planie inwestycyjnym ze środków prywatnych;
- 149 punktów adresowych będących białymi plamami (bez zasięgu).

## Plany inwestycyjne realizowane ze środków publicznych

W gminie realizowane są plany inwestycyjne ze środków publicznych obejmujące 831 punktów adresowych. Realizowanych jest 0 projektów z KPO i 1 projekt z FERC. Dane pochodzą z systemu SIMBA i odnoszą się do umów o dofinansowanie zawartych do dnia 31 grudnia 2025.

W tabeli nr 2.1.5 przedstawiono liczbę punktów adresowych na terenie gminy, objętych planami inwestycyjnymi do zrealizowania ze środków publicznych.

<b>Tabela 2.1.5: Liczba punktów adresowych ze zgłoszonymi planami inwestycyjnymi realizowanymi ze środków publicznych.</b>		
<b>Numer projektu</b>	<b>Beneficjent</b>	<b>Liczba PA</b>
FERC.01.01-IP.01-0014/23	KOBA SPÓŁKA Z OGRANICZONĄ ODPOWIEDZIALNOŚCIĄ	831
<b>SUMA</b>		<b>831</b>

## Mapa planów inwestycyjnych

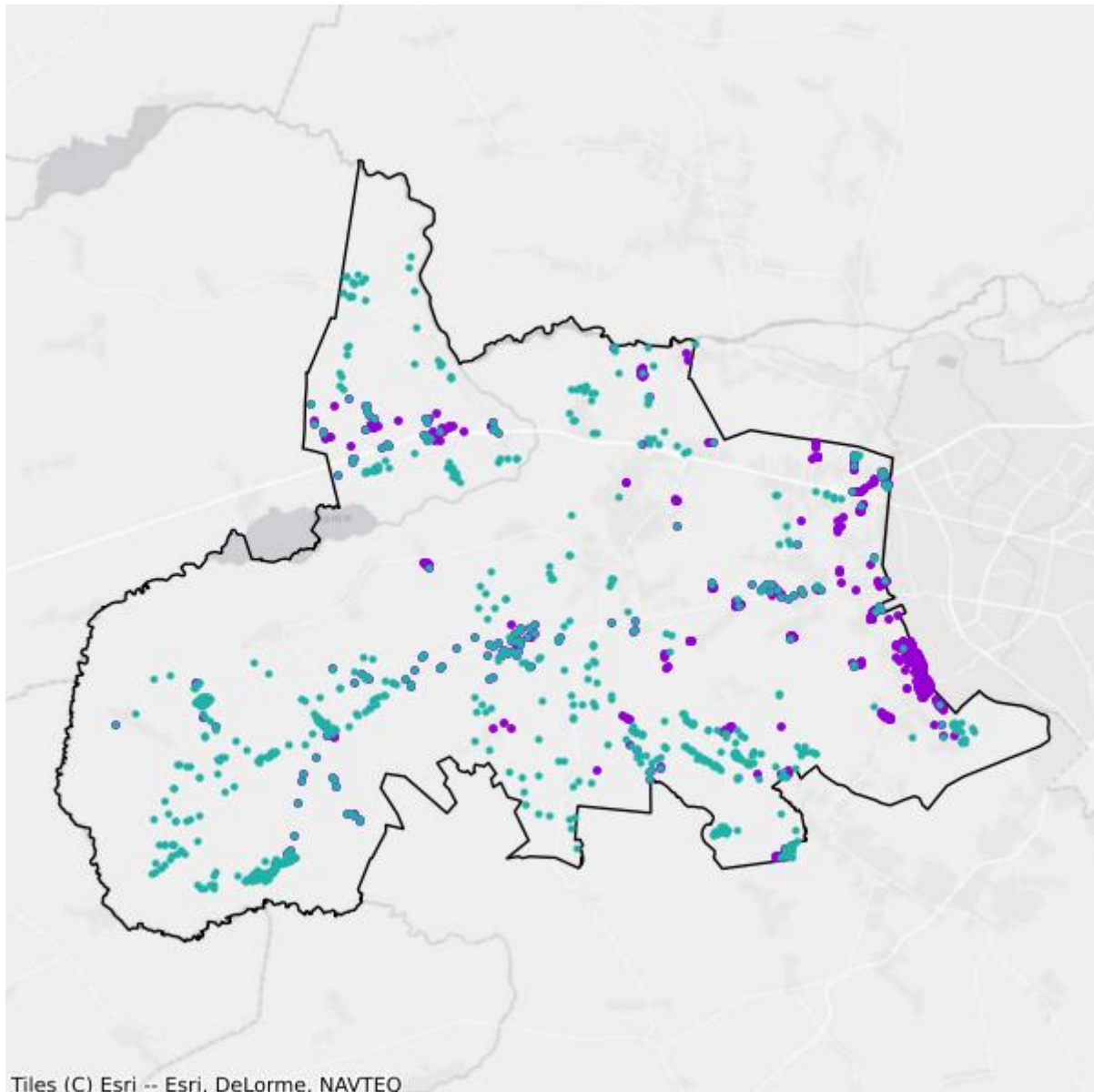

- Plany inwestycyjne realizowane ze środków prywatnych
- Plany inwestycyjne realizowane ze środków publicznych

## Mapa białych plam

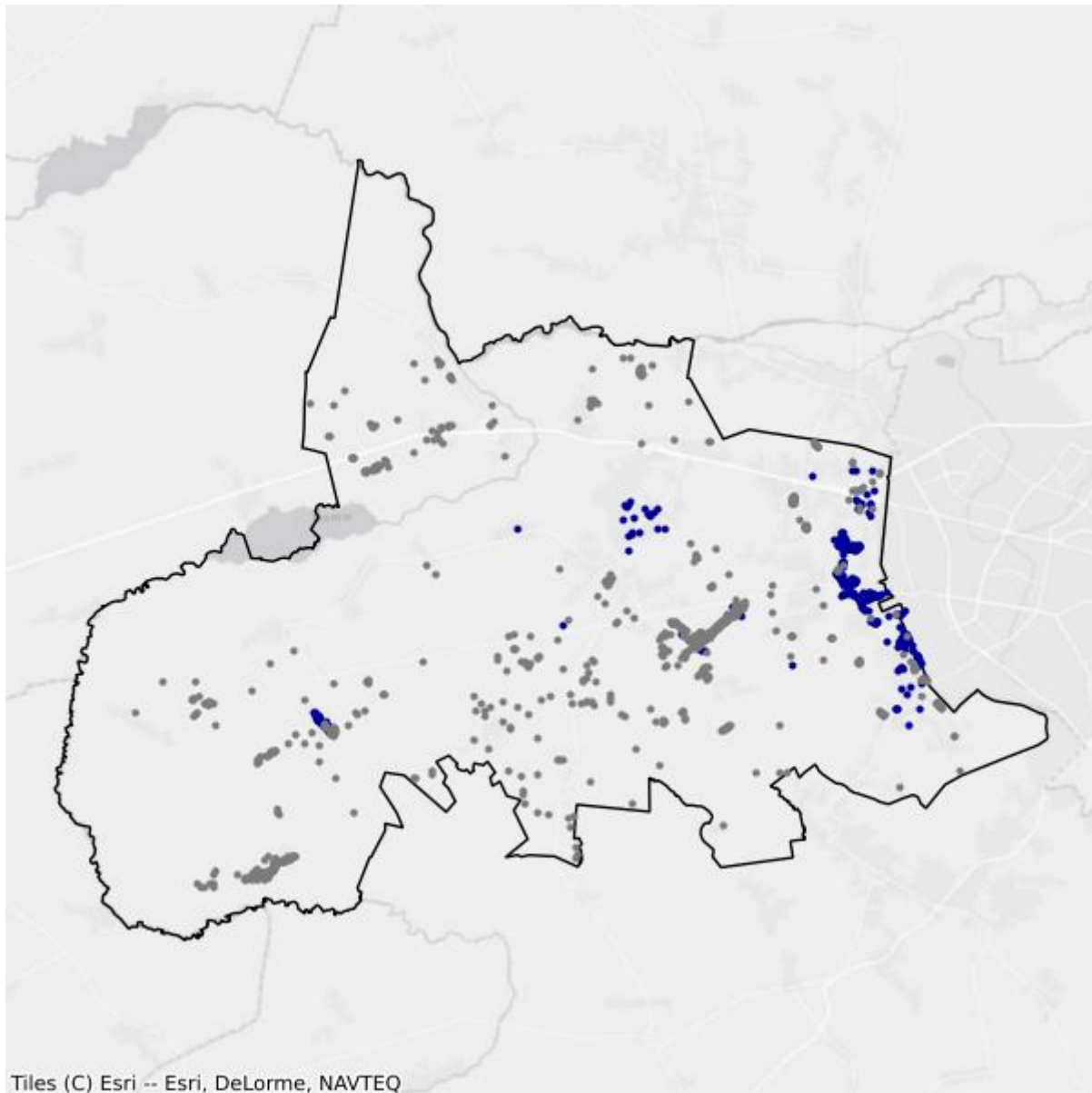

- Białe plamy
- W zasięgu poniżej 100 Mb/s

## 2.2. Gmina Czarna Białostocka

TERC: 2002023

### Statystyki ogólne

W gminie jest 2 801 punktów adresowych. Na koniec grudnia 2025 roku w zasięgu stacjonarnego dostępu do usług szerokopasmowych było 2 717 punktów adresowych. Na wskazanym obszarze było 115 białych plam NGA, w tym 84 pozostały bez żadnego zasięgu. Od 1 stycznia 2023 do 31 grudnia 2025 roku obywatele zgłosili 15 zapotrzebowań na internet i 0 weryfikacji danych w systemie internet.gov.pl.

W tabeli nr 2.2.1 przedstawiono przedsiębiorców telekomunikacyjnych działających na terenie gminy i świadczących usługi stacjonarnego dostępu do usług szerokopasmowych.

Tabela 2.2.1: Podmiot w zależności od rodzaju usług.			
Podmiot	Detal	Hurt	Hurt-Detal
"NETIA" SPÓŁKA AKCYJNA			X
"P4 SPÓŁKA Z OGRANICZONĄ ODPOWIEDZIALNOŚCIĄ"	X		
"TK TELEKOM" SPÓŁKA Z OGRANICZONĄ ODPOWIEDZIALNOŚCIĄ			X
EXATEL SPÓŁKA AKCYJNA	X		
IDEALAN SPÓŁKA Z OGRANICZONĄ ODPOWIEDZIALNOŚCIĄ	X		
KOBA SPÓŁKA Z OGRANICZONĄ ODPOWIEDZIALNOŚCIĄ	X		X
MULTIMEDIA POLSKA SPÓŁKA Z OGRANICZONĄ ODPOWIEDZIALNOŚCIĄ		X	
NAUKOWA I AKADEMICKA SIEĆ KOMPUTEROWA - PAŃSTWOWY INSTYTUT BADAWCZY	X		
ORANGE POLSKA SPÓŁKA AKCYJNA		X	X
POLKOMTEL SPÓŁKA Z OGRANICZONĄ ODPOWIEDZIALNOŚCIĄ	X		
SERCZERNET MAŁGORZATA NIENAŁTOWSKA	X	X	
T-MOBILE POLSKA SPÓŁKA AKCYJNA	X		
TELEWIZJA KABLOWA DIPOL SPÓŁKA Z OGRANICZONĄ ODPOWIEDZIALNOŚCIĄ	X		
VECTRA SPÓŁKA AKCYJNA	X		

W tabeli nr 2.2.2 przedstawiono liczbowy i procentowy podział na punkty adresowe w zależności od rodzaju zasięgu na terenie gminy.

**Tabela 2.2.2: Podział na rodzaje usług i zasięgów.**

	<b>Liczba adresów</b>	<b>Udział %</b>
Rzeczywisty	2 573	91,86%
Hurtowy (wyłącznie)	48	1,71%
Teoretyczny (wyłącznie)	96	3,43%
Brak zasięgu	84	3,00%
<b>SUMA</b>	<b>2 801</b>	<b>100%</b>

## Zasięgi sieci

W tabeli nr 2.2.3 przedstawiono liczbowo i procentowo liczbę zasięgów oraz liczbę punktów adresowych na terenie gminy w zależności od przepustowości.

**Tabela 2.2.3: Liczba zasięgów i adresów w podziale na przepustowość.**

<b>Przepustowość [Mb/s]</b>	<b>Liczba zasięgów</b>	<b>Udział %</b>	<b>Liczba punktów adresowych</b>	<b>Udział %</b>
2	0	0,00%	0	0,00%
10	0	0,00%	0	0,00%
20	0	0,00%	0	0,00%
30	1 153	19,27%	20	0,74%
40	293	4,90%	5	0,18%
50	549	9,18%	6	0,22%
60	60	1,00%	0	0,00%
70	15	0,25%	0	0,00%
80	1	0,02%	0	0,00%
90	0	0,00%	0	0,00%
100	60	1,00%	0	0,00%
200	0	0,00%	0	0,00%
300	3	0,05%	2	0,07%
400	0	0,00%	0	0,00%
500	0	0,00%	0	0,00%
600	215	3,59%	0	0,00%
700	0	0,00%	0	0,00%
800	0	0,00%	0	0,00%
900	0	0,00%	0	0,00%
1000	3 573	59,72%	2 626	96,65%
2000	0	0,00%	0	0,00%
3000	0	0,00%	0	0,00%
4000	0	0,00%	0	0,00%
5000	0	0,00%	0	0,00%
6000	0	0,00%	0	0,00%

Przepustowość [Mb/s]	Liczba zasięgów	Udział %	Liczba punktów adresowych	Udział %
7000	0	0,00%	0	0,00%
8000	0	0,00%	0	0,00%
9000	0	0,00%	0	0,00%
10000	61	1,02%	58	2,13%
<b>SUMA</b>	<b>5 983</b>	<b>100%</b>	<b>2 717</b>	<b>100%</b>

W tabeli nr 2.2.4 przedstawiono liczbę zasięgów w gminie w zależności od rodzaju medium.

**Tabela 2.2.4: Liczba zasięgów z podziałem na medium.**

Medium	Liczba zasięgów	Udział %
światłowodowe	3 638	60,81%
kablowe współosiowe miedziane	271	4,53%
kablowe parowe miedziane	1 599	26,73%
radiowe (FWA)	475	7,94%
<b>SUMA</b>	<b>5 983</b>	<b>100%</b>

## Plany inwestycyjne (komercyjne)

W gminie zostało zgłoszonych 16 planowanych inwestycji w punktach adresowych. Zgłoszone plany inwestycyjne przewidują objęcie w kolejnych 3 latach zasięgiem stacjonarnego dostępu do usług szerokopasmowych:

- 16 punktów adresowych znajdujących się już w zasięgu rzeczywistym;
- 0 punktów adresowych znajdujących się już w zasięgu wyłącznie hurtowym;
- 0 punktów adresowych znajdujących się już w zasięgu teoretycznym;
- 0 punktów adresowych znajdujących się w planie inwestycyjnym ze środków publicznych;
- 0 punktów adresowych znajdujących się w więcej niż jednym planie inwestycyjnym ze środków prywatnych;
- 0 punktów adresowych będących białymi plamami (bez zasięgu).

## Plany inwestycyjne realizowane ze środków publicznych

W gminie realizowane są plany inwestycyjne ze środków publicznych obejmujące 0 punktów adresowych. Realizowanych jest 0 projektów z KPO i 0 projektów z FERC. Dane pochodzą z systemu SIMBA i odnoszą się do umów o dofinansowanie zawartych do dnia 31 grudnia 2025.

W tabeli nr 2.2.5 przedstawiono liczbę punktów adresowych na terenie gminy, objętych planami inwestycyjnymi do zrealizowania ze środków publicznych.

**Tabela 2.2.5: Liczba punktów adresowych ze zgłoszonymi planami inwestycyjnymi realizowanymi ze środków publicznych.**

Numer projektu	Beneficjent	Liczba PA
Brak danych		

## Mapa planów inwestycyjnych

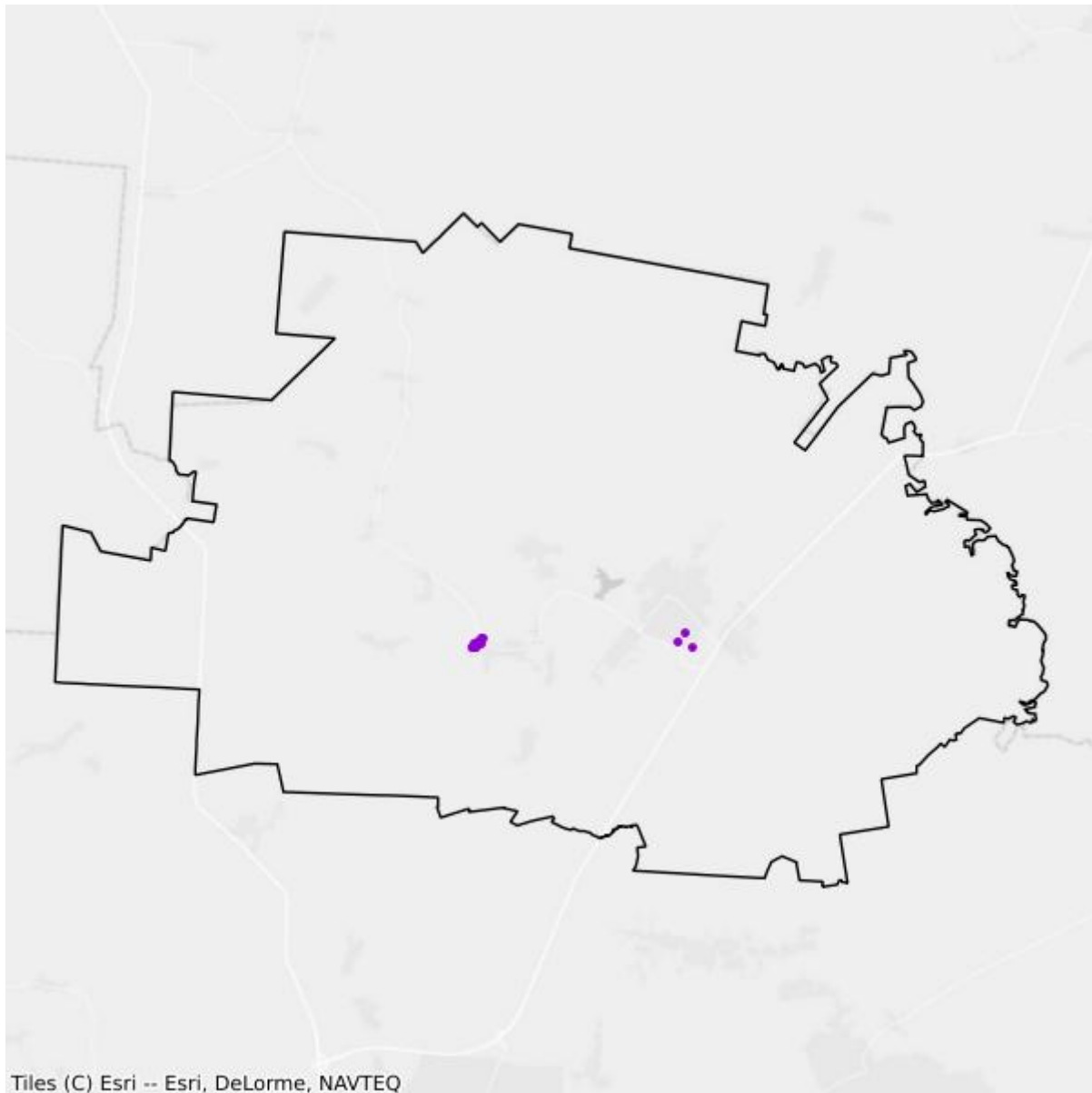

- Plany inwestycyjne realizowane ze środków prywatnych
- Plany inwestycyjne realizowane ze środków publicznych

## Mapa białych plam

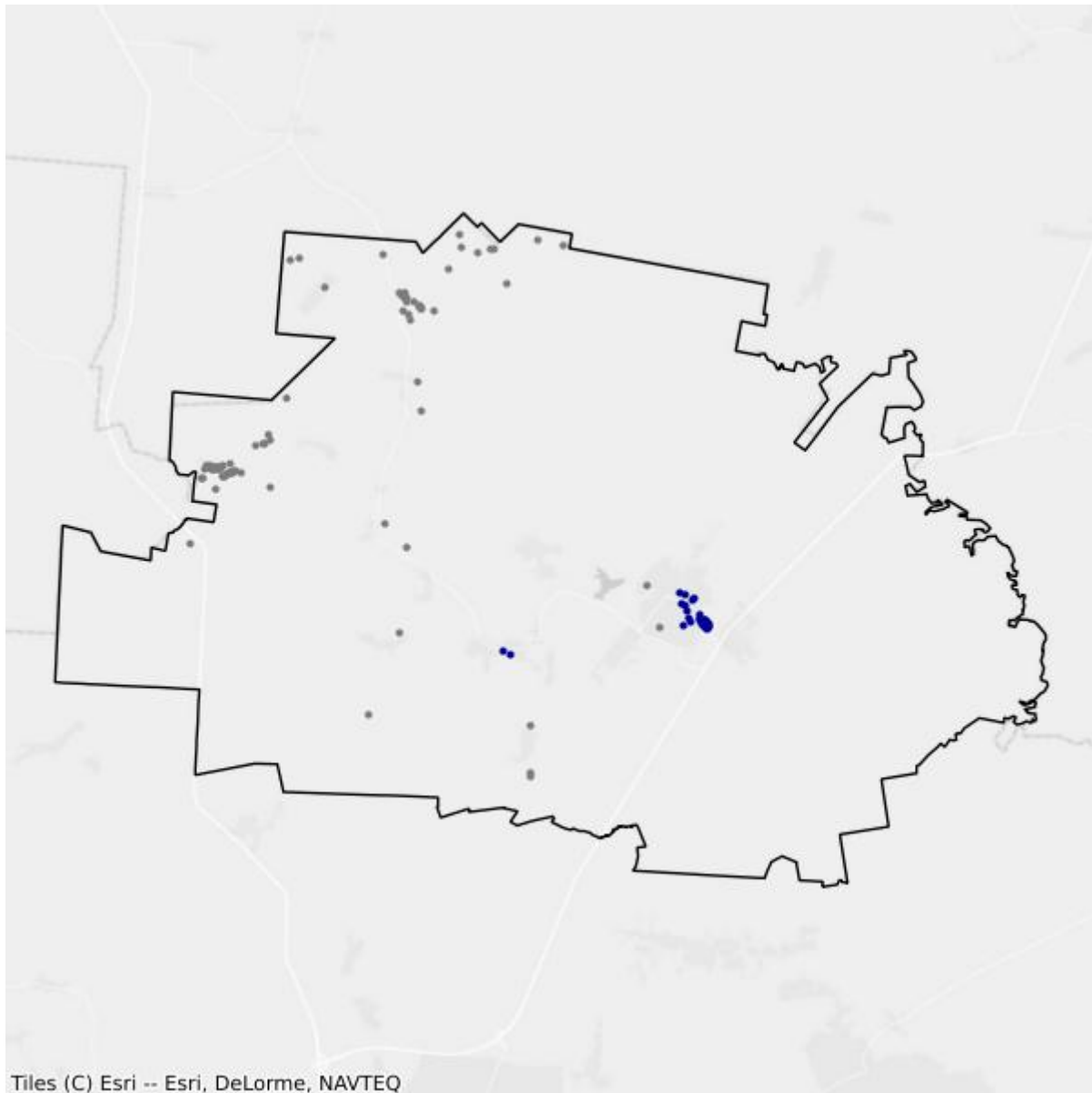

- Białe plamy
- W zasięgu poniżej 100 Mb/s

## 2.3. Gmina Dobrzyniewo Duże

TERC: 2002032

### Statystyki ogólne

W gminie jest 5 868 punktów adresowych. Na koniec grudnia 2025 roku w zasięgu stacjonarnego dostępu do usług szerokopasmowych było 5 468 punktów adresowych. Na wskazanym obszarze było 412 białych plam NGA, w tym 400 pozostało bez żadnego zasięgu. Od 1 stycznia 2023 do 31 grudnia 2025 roku obywatele zgłosili 69 zapotrzebowań na internet i 3 weryfikacje danych w systemie internet.gov.pl.

W tabeli nr 2.3.1 przedstawiono przedsiębiorców telekomunikacyjnych działających na terenie gminy i świadczących usługi stacjonarnego dostępu do usług szerokopasmowych.

Tabela 2.3.1: Podmiot w zależności od rodzaju usług.			
Podmiot	Detal	Hurt	Hurt-Detal
"NETIA" SPÓŁKA AKCYJNA			X
"P4 SPÓŁKA Z OGRANICZONĄ ODPOWIEDZIALNOŚCIĄ"	X		
EXATEL SPÓŁKA AKCYJNA	X		
GLOBNET ARTUR CICHECKI	X		
INEA SPÓŁKA Z OGRANICZONĄ ODPOWIEDZIALNOŚCIĄ	X		
KOBA SPÓŁKA Z OGRANICZONĄ ODPOWIEDZIALNOŚCIĄ	X		X
NAUKOWA I AKADEMICKA SIEĆ KOMPUTEROWA - PAŃSTWOWY INSTYTUT BADAWCZY	X		
ORANGE POLSKA SPÓŁKA AKCYJNA	X	X	X
POLKOMTEL SPÓŁKA Z OGRANICZONĄ ODPOWIEDZIALNOŚCIĄ	X		
PRZEDSIĘBIORSTWO ELEKTRONICZNO - MECHANICZNE "ELPOS" SPÓŁKA Z OGRANICZONĄ ODPOWIEDZIALNOŚCIĄ	X		
RFC INTERNET SPÓŁKA Z OGRANICZONĄ ODPOWIEDZIALNOŚCIĄ	X		
SERCZERNET MAŁGORZATA NIENAŁTOWSKA	X		X
T-MOBILE POLSKA SPÓŁKA AKCYJNA	X		
VECTRA SPÓŁKA AKCYJNA	X		
ŚWIATŁOWÓD INWESTYCJE SPÓŁKA Z OGRANICZONĄ ODPOWIEDZIALNOŚCIĄ		X	

W tabeli nr 2.3.2 przedstawiono liczbowy i procentowy podział na punkty adresowe w zależności od rodzaju zasięgu na terenie gminy.

**Tabela 2.3.2: Podział na rodzaje usług i zasięgów.**

	<b>Liczba adresów</b>	<b>Udział %</b>
Rzeczywisty	4 434	75,56%
Hurtowy (wyłącznie)	31	0,53%
Teoretyczny (wyłącznie)	1 003	17,09%
Brak zasięgu	400	6,82%
<b>SUMA</b>	<b>5 868</b>	<b>100%</b>

## Zasięgi sieci

W tabeli nr 2.3.3 przedstawiono liczbowo i procentowo liczbę zasięgów oraz liczbę punktów adresowych na terenie gminy w zależności od przepustowości.

**Tabela 2.3.3: Liczba zasięgów i adresów w podziale na przepustowość.**

<b>Przepustowość [Mb/s]</b>	<b>Liczba zasięgów</b>	<b>Udział %</b>	<b>Liczba punktów adresowych</b>	<b>Udział %</b>
2	0	0,00%	0	0,00%
10	0	0,00%	0	0,00%
20	0	0,00%	0	0,00%
30	598	5,02%	7	0,13%
40	111	0,93%	2	0,04%
50	221	1,85%	1	0,02%
60	65	0,55%	1	0,02%
70	93	0,78%	0	0,00%
80	12	0,10%	1	0,02%
90	0	0,00%	0	0,00%
100	1 298	10,89%	39	0,71%
200	0	0,00%	0	0,00%
300	119	1,00%	4	0,07%
400	0	0,00%	0	0,00%
500	0	0,00%	0	0,00%
600	0	0,00%	0	0,00%
700	0	0,00%	0	0,00%
800	0	0,00%	0	0,00%
900	456	3,83%	0	0,00%
1000	8 030	67,37%	4 954	90,60%
2000	915	7,68%	458	8,38%
3000	0	0,00%	0	0,00%
4000	0	0,00%	0	0,00%
5000	0	0,00%	0	0,00%
6000	0	0,00%	0	0,00%

Przepustowość [Mb/s]	Liczba zasięgów	Udział %	Liczba punktów adresowych	Udział %
7000	0	0,00%	0	0,00%
8000	0	0,00%	0	0,00%
9000	0	0,00%	0	0,00%
10000	1	0,01%	1	0,02%
<b>SUMA</b>	<b>11 919</b>	<b>100%</b>	<b>5 468</b>	<b>100%</b>

W tabeli nr 2.3.4 przedstawiono liczbę zasięgów w gminie w zależności od rodzaju medium.

<b>Tabela 2.3.4: Liczba zasięgów z podziałem na medium.</b>		
Medium	Liczba zasięgów	Udział %
światłowodowe	9 406	78,92%
kablowe współosiowe miedziane	0	0,00%
kablowe parowe miedziane	1 147	9,62%
radiowe (FWA)	1 366	11,46%
<b>SUMA</b>	<b>11 919</b>	<b>100%</b>

## Plany inwestycyjne (komercyjne)

W gminie zostało zgłoszonych 525 planowanych inwestycji w punktach adresowych. Zgłoszone plany inwestycyjne przewidują objęcie w kolejnych 3 latach zasięgiem stacjonarnego dostępu do usług szerokopasmowych:

- 155 punktów adresowych znajdujących się już w zasięgu rzeczywistym;
- 0 punktów adresowych znajdujących się już w zasięgu wyłącznie hurtowym;
- 248 punktów adresowych znajdujących się już w zasięgu teoretycznym;
- 115 punktów adresowych znajdujących się w planie inwestycyjnym ze środków publicznych;
- 0 punktów adresowych znajdujących się w więcej niż jednym planie inwestycyjnym ze środków prywatnych;
- 122 punkty adresowe będące białymi plamami (bez zasięgu).

## Plany inwestycyjne realizowane ze środków publicznych

W gminie realizowane są plany inwestycyjne ze środków publicznych obejmujące 746 punktów adresowych. Realizowanych jest 0 projektów z KPO i 1 projekt z FER. Dane pochodzą z systemu SIMBA i odnoszą się do umów o dofinansowanie zawartych do dnia 31 grudnia 2025.

W tabeli nr 2.3.5 przedstawiono liczbę punktów adresowych na terenie gminy, objętych planami inwestycyjnymi do zrealizowania ze środków publicznych.

**Tabela 2.3.5: Liczba punktów adresowych ze zgłoszonymi planami inwestycyjnymi realizowanymi ze środków publicznych.**

Numer projektu	Beneficjent	Liczba PA
FERC.01.01-IP.01-0014/23	KOBA SPÓŁKA Z OGRANICZONĄ ODPOWIEDZIALNOŚCIĄ	746
<b>SUMA</b>		<b>746</b>

## Mapa planów inwestycyjnych

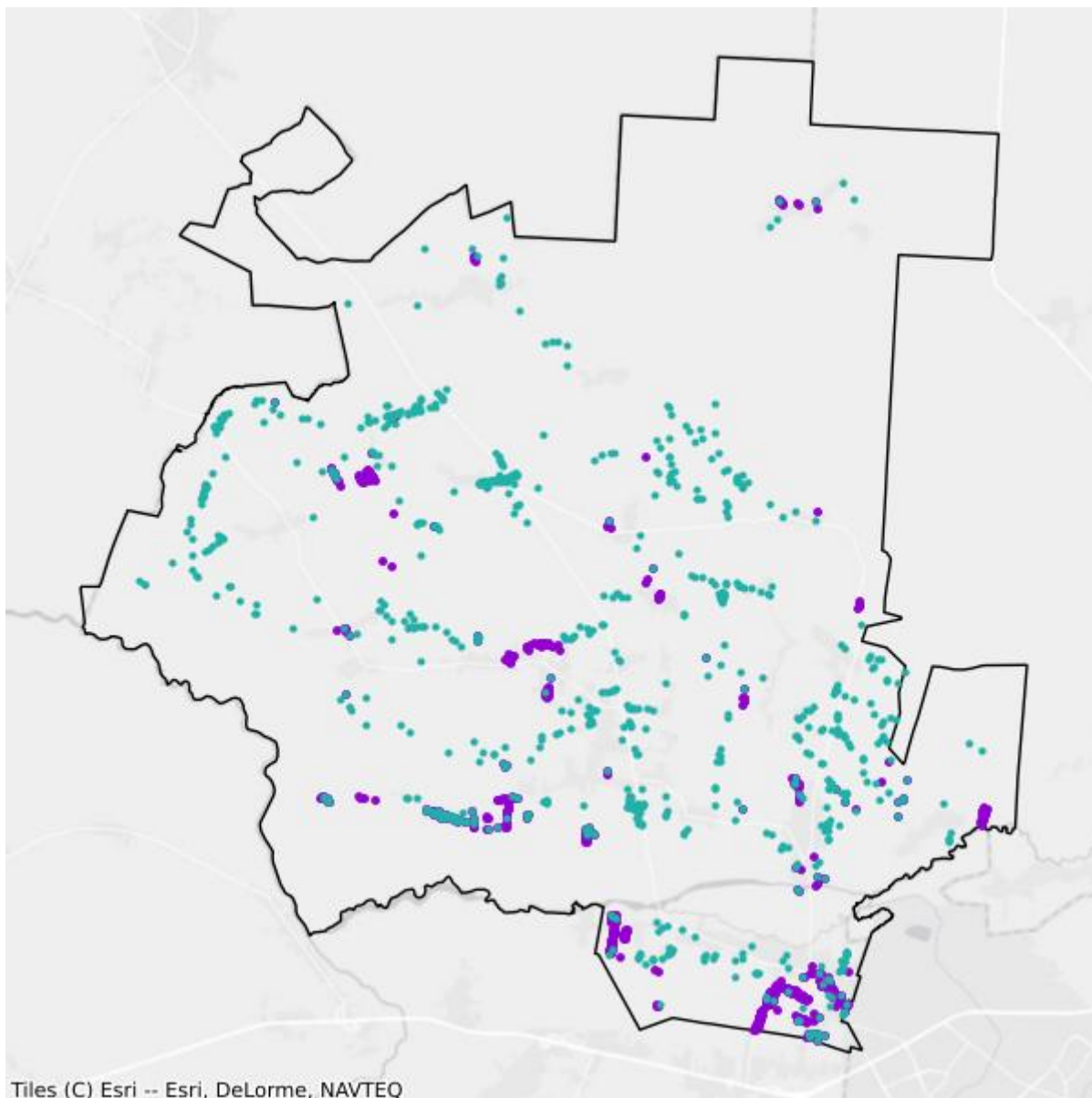

- Plany inwestycyjne realizowane ze środków prywatnych
- Plany inwestycyjne realizowane ze środków publicznych

## Mapa białych plam

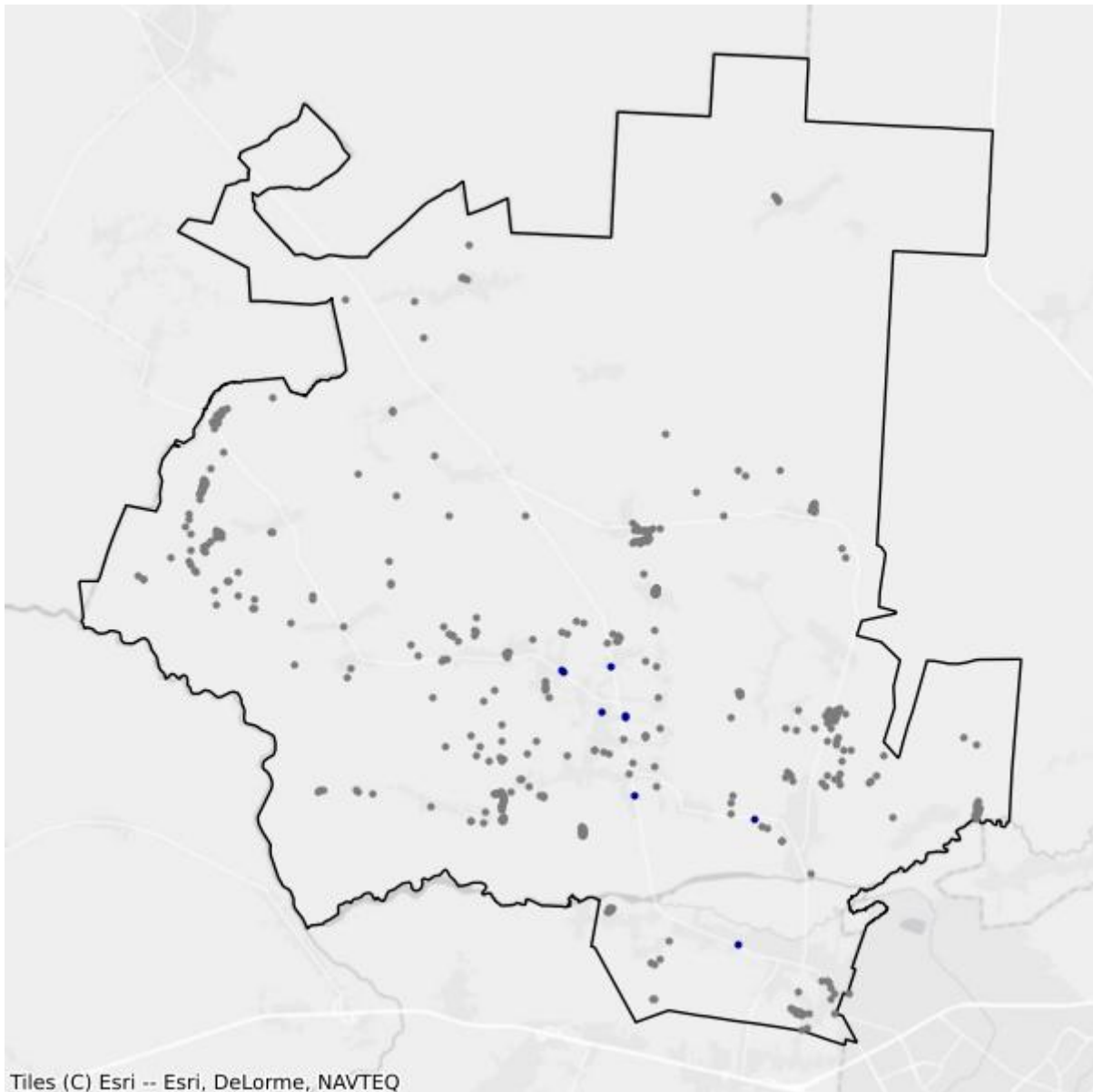

- Białe plamy
- W zasięgu poniżej 100 Mb/s

## 2.4. Gmina Gródek

TERC: 2002042

### Statystyki ogólne

W gminie jest 3 196 punktów adresowych. Na koniec grudnia 2025 roku w zasięgu stacjonarnego dostępu do usług szerokopasmowych były 1 652 punkty adresowe. Na wskazanym obszarze było 1 585 białych plam NGA, w tym 1 544 pozostały bez żadnego zasięgu. Od 1 stycznia 2023 do 31 grudnia 2025 roku obywatele zgłosili 55 zapotrzebowań na internet i 1 weryfikację danych w systemie internet.gov.pl.

W tabeli nr 2.4.1 przedstawiono przedsiębiorców telekomunikacyjnych działających na terenie gminy i świadczących usługi stacjonarnego dostępu do usług szerokopasmowych.

Tabela 2.4.1: Podmiot w zależności od rodzaju usług.			
Podmiot	Detal	Hurt	Hurt-Detal
"NETIA" SPÓŁKA AKCYJNA			X
"P4 SPÓŁKA Z OGRANICZONĄ ODPOWIEDZIALNOŚCIĄ"	X		
EXATEL SPÓŁKA AKCYJNA	X		
KOBA SPÓŁKA Z OGRANICZONĄ ODPOWIEDZIALNOŚCIĄ	X		X
NAUKOWA I AKADEMICKA SIEĆ KOMPUTEROWA - PAŃSTWOWY INSTYTUT BADAWCZY	X		
ORANGE POLSKA SPÓŁKA AKCYJNA		X	X
POLKOMTEL SPÓŁKA Z OGRANICZONĄ ODPOWIEDZIALNOŚCIĄ	X		
TOWERLINK POLAND SPÓŁKA Z OGRANICZONĄ ODPOWIEDZIALNOŚCIĄ		X	

W tabeli nr 2.4.2 przedstawiono liczbowy i procentowy podział na punkty adresowe w zależności od rodzaju zasięgu na terenie gminy.

Tabela 2.4.2: Podział na rodzaje usług i zasięgów.		
	Liczba adresów	Udział %
Rzeczywisty	1 116	34,92%
Hurtowy (wyłącznie)	149	4,66%
Teoretyczny (wyłącznie)	387	12,11%
Brak zasięgu	1 544	48,31%
<b>SUMA</b>	<b>3 196</b>	<b>100%</b>

## Zasięgi sieci

W tabeli nr 2.4.3 przedstawiono liczbowo i procentowo liczbę zasięgów oraz liczbę punktów adresowych na terenie gminy w zależności od przepustowości.

<b>Tabela 2.4.3: Liczba zasięgów i adresów w podziale na przepustowość.</b>				
<b>Przepustowość [Mb/s]</b>	<b>Liczba zasięgów</b>	<b>Udział %</b>	<b>Liczba punktów adresowych</b>	<b>Udział %</b>
2	1	0,03%	1	0,06%
10	0	0,00%	0	0,00%
20	0	0,00%	0	0,00%
30	416	11,40%	8	0,48%
40	308	8,44%	6	0,36%
50	320	8,77%	10	0,61%
60	282	7,73%	8	0,48%
70	169	4,63%	4	0,24%
80	21	0,58%	4	0,24%
90	0	0,00%	0	0,00%
100	559	15,32%	41	2,48%
200	0	0,00%	0	0,00%
300	0	0,00%	0	0,00%
400	0	0,00%	0	0,00%
500	0	0,00%	0	0,00%
600	0	0,00%	0	0,00%
700	0	0,00%	0	0,00%
800	0	0,00%	0	0,00%
900	0	0,00%	0	0,00%
1000	1 572	43,09%	1 570	95,04%
2000	0	0,00%	0	0,00%
3000	0	0,00%	0	0,00%
4000	0	0,00%	0	0,00%
5000	0	0,00%	0	0,00%
6000	0	0,00%	0	0,00%
7000	0	0,00%	0	0,00%
8000	0	0,00%	0	0,00%
9000	0	0,00%	0	0,00%
10000	0	0,00%	0	0,00%
<b>SUMA</b>	<b>3 648</b>	<b>100%</b>	<b>1 652</b>	<b>100%</b>

W tabeli nr 2.4.4 przedstawiono liczbę zasięgów w gminie w zależności od rodzaju medium.

**Tabela 2.4.4: Liczba zasięgów z podziałem na medium.**

Medium	Liczba zasięgów	Udział %
światłowodowe	1 576	43,20%
kablowe współosiowe miedziane	0	0,00%
kablowe parowe miedziane	1 417	38,84%
radiowe (FWA)	655	17,96%
<b>SUMA</b>	<b>3 648</b>	<b>100%</b>

## Plany inwestycyjne (komercyjne)

W gminie zostało zgłoszonych 26 planowanych inwestycji w punktach adresowych. Zgłoszone plany inwestycyjne przewidują objęcie w kolejnych 3 latach zasięgiem stacjonarnego dostępu do usług szerokopasmowych:

- 6 punktów adresowych znajdujących się już w zasięgu rzeczywistym;
- 11 punktów adresowych znajdujących się już w zasięgu wyłącznie hurtowym;
- 7 punktów adresowych znajdujących się już w zasięgu teoretycznym;
- 0 punktów adresowych znajdujących się w planie inwestycyjnym ze środków publicznych;
- 0 punktów adresowych znajdujących się w więcej niż jednym planie inwestycyjnym ze środków prywatnych;
- 2 punkty adresowe będące białymi plamami (bez zasięgu).

## Plany inwestycyjne realizowane ze środków publicznych

W gminie realizowane są plany inwestycyjne ze środków publicznych obejmujące 445 punktów adresowych. Realizowane są 2 projekty z KPO i 0 projektów z FER. Dane pochodzą z systemu SIMBA i odnoszą się do umów o dofinansowanie zawartych do dnia 31 grudnia 2025.

W tabeli nr 2.4.5 przedstawiono liczbę punktów adresowych na terenie gminy, objętych planami inwestycyjnymi do zrealizowania ze środków publicznych.

**Tabela 2.4.5: Liczba punktów adresowych ze zgłoszonymi planami inwestycyjnymi realizowanymi ze środków publicznych.**

Numer projektu	Beneficjent	Liczba PA
KPOD.05.02-IW. 06-0116/25	ORANGE POLSKA SPÓŁKA AKCYJNA	379
KPOD.05.02-IW. 06-0196/25	IDEALAN SPÓŁKA Z OGRANICZONĄ ODPOWIEDZIALNOŚCIĄ	66
<b>SUMA</b>		<b>445</b>

## Mapa planów inwestycyjnych

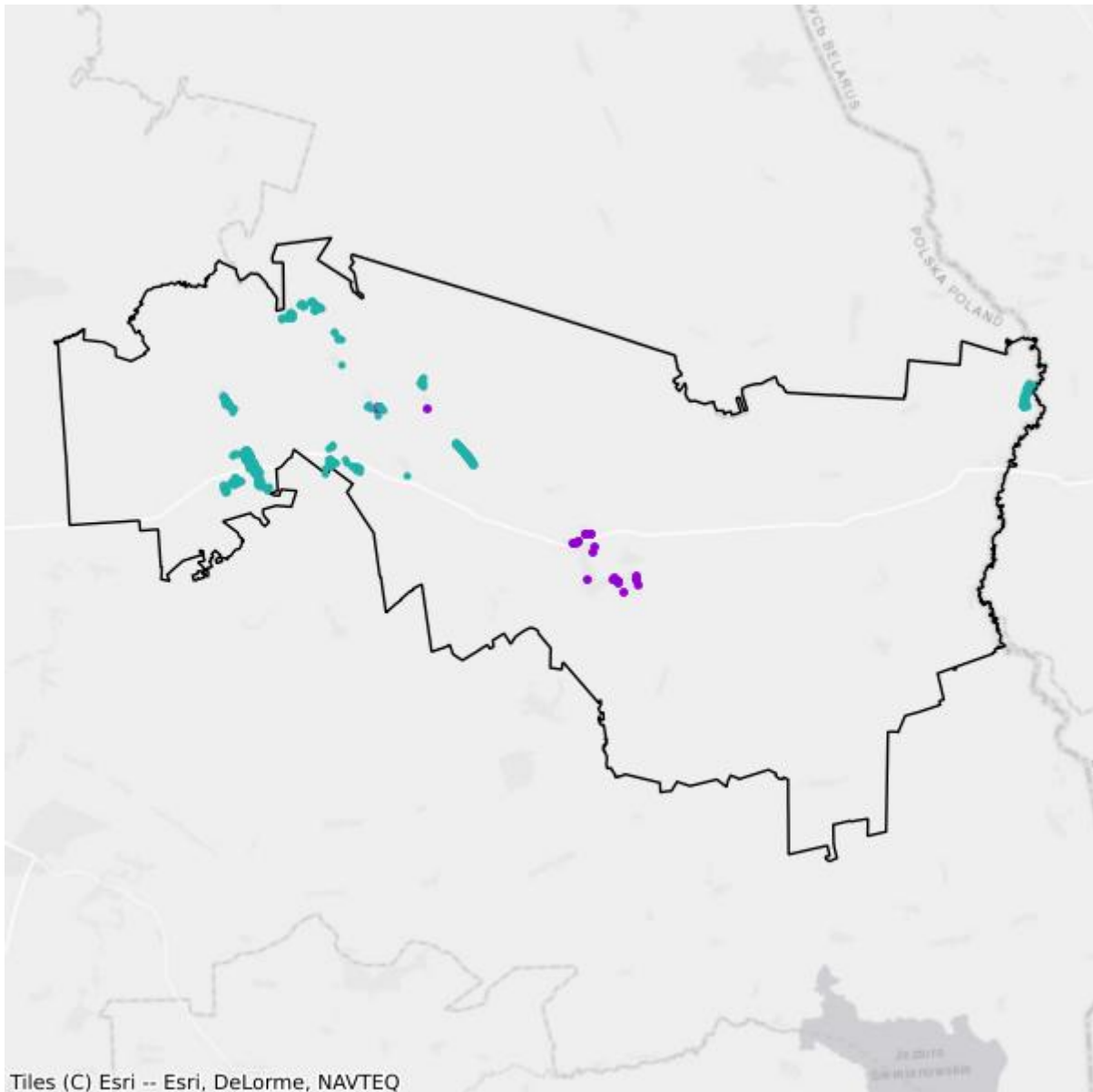

- Plany inwestycyjne realizowane ze środków prywatnych
- Plany inwestycyjne realizowane ze środków publicznych

## Mapa białych plam

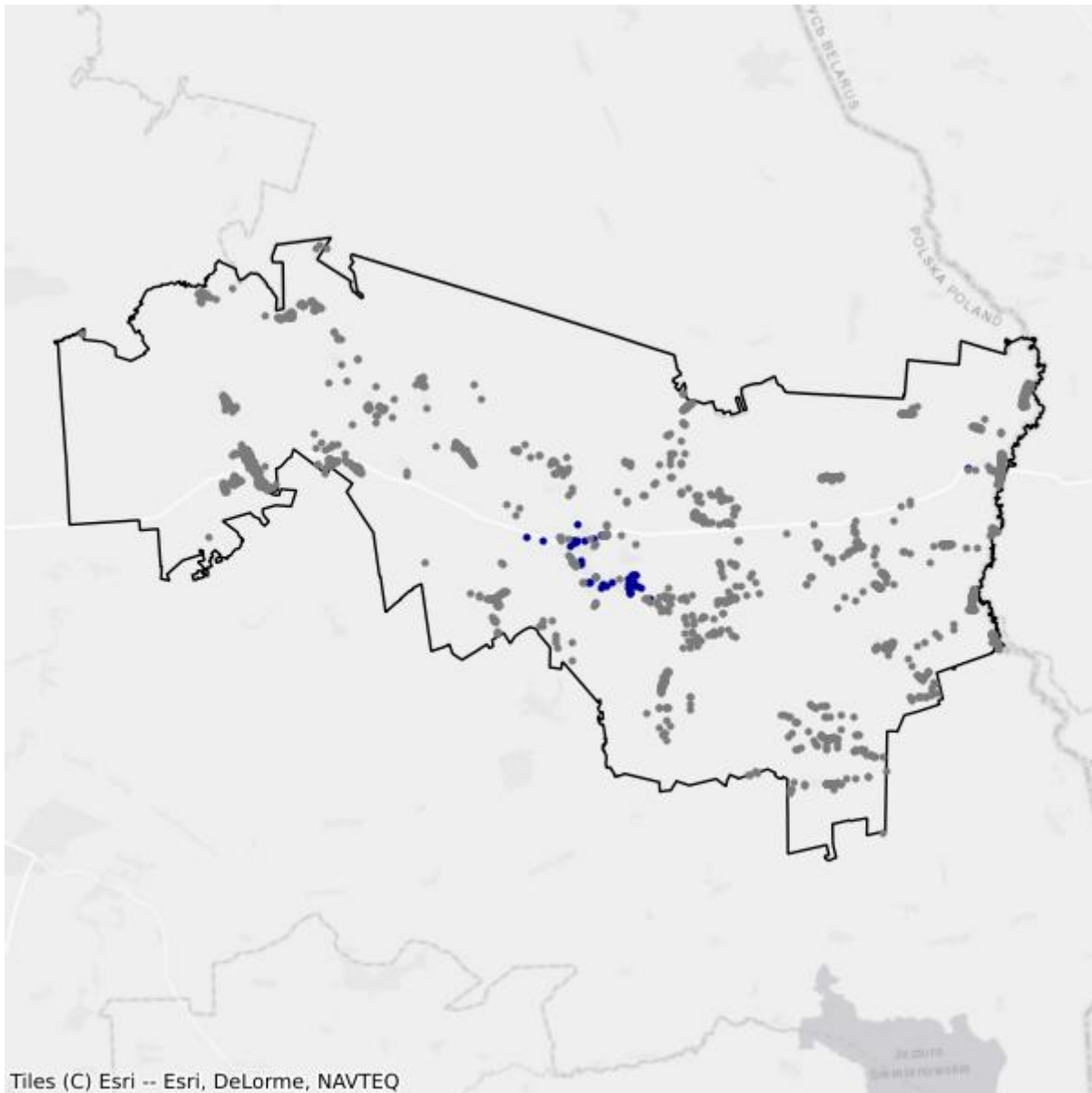

- Białe plamy
- W zasięgu poniżej 100 Mb/s

## 2.5. Gmina Juchnowiec Kościelny

TERC: 2002052

### Statystyki ogólne

W gminie jest 7 814 punktów adresowych. Na koniec grudnia 2025 roku w zasięgu stacjonarnego dostępu do usług szerokopasmowych były 7 053 punkty adresowe. Na wskazanym obszarze było 827 białych plam NGA, w tym 761 pozostało bez żadnego zasięgu. Od 1 stycznia 2023 do 31 grudnia 2025 roku obywatele zgłosili 77 zapotrzebowań na internet i 3 weryfikacje danych w systemie internet.gov.pl.

W tabeli nr 2.5.1 przedstawiono przedsiębiorców telekomunikacyjnych działających na terenie gminy i świadczących usługi stacjonarnego dostępu do usług szerokopasmowych.

Tabela 2.5.1: Podmiot w zależności od rodzaju usług.			
Podmiot	Detal	Hurt	Hurt-Detal
"NETIA" SPÓŁKA AKCYJNA			X
"P4 SPÓŁKA Z OGRANICZONĄ ODPOWIEDZIALNOŚCIĄ"	X		
BIALNET SPÓŁKA Z OGRANICZONĄ ODPOWIEDZIALNOŚCIĄ	X		
EURONET NORBERT SANIEWSKI SPÓŁKA JAWNA	X		
HOMENET TECHNOLOGIES SPÓŁKA Z OGRANICZONĄ ODPOWIEDZIALNOŚCIĄ	X		
INEA SPÓŁKA Z OGRANICZONĄ ODPOWIEDZIALNOŚCIĄ	X		
KOBA SPÓŁKA Z OGRANICZONĄ ODPOWIEDZIALNOŚCIĄ	X		X
LANDTECH SPÓŁKA Z OGRANICZONĄ ODPOWIEDZIALNOŚCIĄ	X		
MULTIMEDIA POLSKA BIZNES SPÓŁKA AKCYJNA	X		
MULTIMEDIA POLSKA SPÓŁKA Z OGRANICZONĄ ODPOWIEDZIALNOŚCIĄ	X		X
NAUKOWA I AKADEMICKA SIEĆ KOMPUTEROWA - PAŃSTWOWY INSTYTUT BADAWCZY	X		
NETCOM IT SPÓŁKA Z OGRANICZONĄ ODPOWIEDZIALNOŚCIĄ	X		X
ORANGE POLSKA SPÓŁKA AKCYJNA	X	X	X
POLITECHNIKA BIAŁOSTOCKA	X		
POLKOMTEL SPÓŁKA Z OGRANICZONĄ ODPOWIEDZIALNOŚCIĄ	X		
PRZEDSIĘBIORSTWO ELEKTRONICZNO - MECHANICZNE "ELPOS" SPÓŁKA Z OGRANICZONĄ ODPOWIEDZIALNOŚCIĄ	X		
RFC INTERNET SPÓŁKA Z OGRANICZONĄ ODPOWIEDZIALNOŚCIĄ	X		
T-MOBILE POLSKA SPÓŁKA AKCYJNA	X		

Podmiot	Detal	Hurt	Hurt-Detal
TELEWIZJA KABLOWA DIPOL SPÓŁKA Z OGRANICZONĄ ODPOWIEDZIALNOŚCIĄ	X		
TOWERLINK POLAND SPÓŁKA Z OGRANICZONĄ ODPOWIEDZIALNOŚCIĄ		X	
VECTRA SPÓŁKA AKCYJNA	X		
ŚWIATŁOWÓD INWESTYCJE SPÓŁKA Z OGRANICZONĄ ODPOWIEDZIALNOŚCIĄ		X	

W tabeli nr 2.5.2 przedstawiono liczbowy i procentowy podział na punkty adresowe w zależności od rodzaju zasięgu na terenie gminy.

**Tabela 2.5.2: Podział na rodzaje usług i zasięgów.**

	Liczba adresów	Udział %
Rzeczywisty	6 385	81,71%
Hurtowy (wyłącznie)	90	1,15%
Teoretyczny (wyłącznie)	578	7,40%
Brak zasięgu	761	9,74%
<b>SUMA</b>	<b>7 814</b>	<b>100%</b>

## Zasięgi sieci

W tabeli nr 2.5.3 przedstawiono liczbowo i procentowo liczbę zasięgów oraz liczbę punktów adresowych na terenie gminy w zależności od przepustowości.

**Tabela 2.5.3: Liczba zasięgów i adresów w podziale na przepustowość.**

Przepustowość [Mb/s]	Liczba zasięgów	Udział %	Liczba punktów adresowych	Udział %
2	0	0,00%	0	0,00%
10	2	0,01%	0	0,00%
20	2	0,01%	0	0,00%
30	1 215	8,28%	31	0,44%
40	358	2,44%	12	0,17%
50	1 102	7,51%	15	0,21%
60	160	1,09%	4	0,06%
70	84	0,57%	2	0,03%
80	41	0,28%	2	0,03%
90	0	0,00%	0	0,00%
100	2 697	18,39%	100	1,42%
200	3	0,02%	1	0,01%
300	2	0,01%	1	0,01%
400	0	0,00%	0	0,00%

Przepustowość [Mb/s]	Liczba zasięgów	Udział %	Liczba punktów adresowych	Udział %
500	0	0,00%	0	0,00%
600	481	3,28%	3	0,04%
700	0	0,00%	0	0,00%
800	0	0,00%	0	0,00%
900	5	0,03%	0	0,00%
1000	8 496	57,93%	6 868	97,38%
2000	8	0,05%	4	0,06%
3000	0	0,00%	0	0,00%
4000	0	0,00%	0	0,00%
5000	0	0,00%	0	0,00%
6000	0	0,00%	0	0,00%
7000	0	0,00%	0	0,00%
8000	0	0,00%	0	0,00%
9000	0	0,00%	0	0,00%
10000	10	0,07%	10	0,14%
<b>SUMA</b>	<b>14 666</b>	<b>100%</b>	<b>7 053</b>	<b>100%</b>

W tabeli nr 2.5.4 przedstawiono liczbę zasięgów w gminie w zależności od rodzaju medium.

**Tabela 2.5.4: Liczba zasięgów z podziałem na medium.**

Medium	Liczba zasięgów	Udział %
światłowodowe	8 985	61,26%
kablowe współosiowe miedziane	7	0,05%
kablowe parowe miedziane	2 045	13,94%
radiowe (FWA)	3 629	24,74%
<b>SUMA</b>	<b>14 666</b>	<b>100%</b>

## Plany inwestycyjne (komercyjne)

W gminie zostało zgłoszonych 719 planowanych inwestycji w punktach adresowych. Zgłoszone plany inwestycyjne przewidują objęcie w kolejnych 3 latach zasięgiem stacjonarnego dostępu do usług szerokopasmowych:

- 291 punktów adresowych znajdujących się już w zasięgu rzeczywistym;
- 18 punktów adresowych znajdujących się już w zasięgu wyłącznie hurtowym;
- 132 punkty adresowe znajdujące się już w zasięgu teoretycznym;
- 0 punktów adresowych znajdujących się w planie inwestycyjnym ze środków publicznych;
- 8 punktów adresowych znajdujących się w więcej niż jednym planie inwestycyjnym ze środków prywatnych;
- 270 punktów adresowych będących białymi plamami (bez zasięgu).

## Plany inwestycyjne realizowane ze środków publicznych

W gminie realizowane są plany inwestycyjne ze środków publicznych obejmujące 6 punktów adresowych. Realizowane są 2 projekty z KPO i 0 projektów z FERC. Dane pochodzą z systemu SIMBA i odnoszą się do umów o dofinansowanie zawartych do dnia 31 grudnia 2025.

W tabeli nr 2.5.5 przedstawiono liczbę punktów adresowych na terenie gminy, objętych planami inwestycyjnymi do zrealizowania ze środków publicznych.

<b>Tabela 2.5.5: Liczba punktów adresowych ze zgłoszonymi planami inwestycyjnymi realizowanymi ze środków publicznych.</b>		
<b>Numer projektu</b>	<b>Beneficjent</b>	<b>Liczba PA</b>
KPOD.05.02-IW. 06-0004/25	HOMENET TECHNOLOGIES SPÓŁKA Z OGRANICZONĄ ODPOWIEDZIALNOŚCIĄ	2
KPOD.05.02-IW. 06-0116/25	ORANGE POLSKA SPÓŁKA AKCYJNA	4
<b>SUMA</b>		<b>6</b>

## Mapa planów inwestycyjnych



- Plany inwestycyjne realizowane ze środków prywatnych
- Plany inwestycyjne realizowane ze środków publicznych

## Mapa białych plam

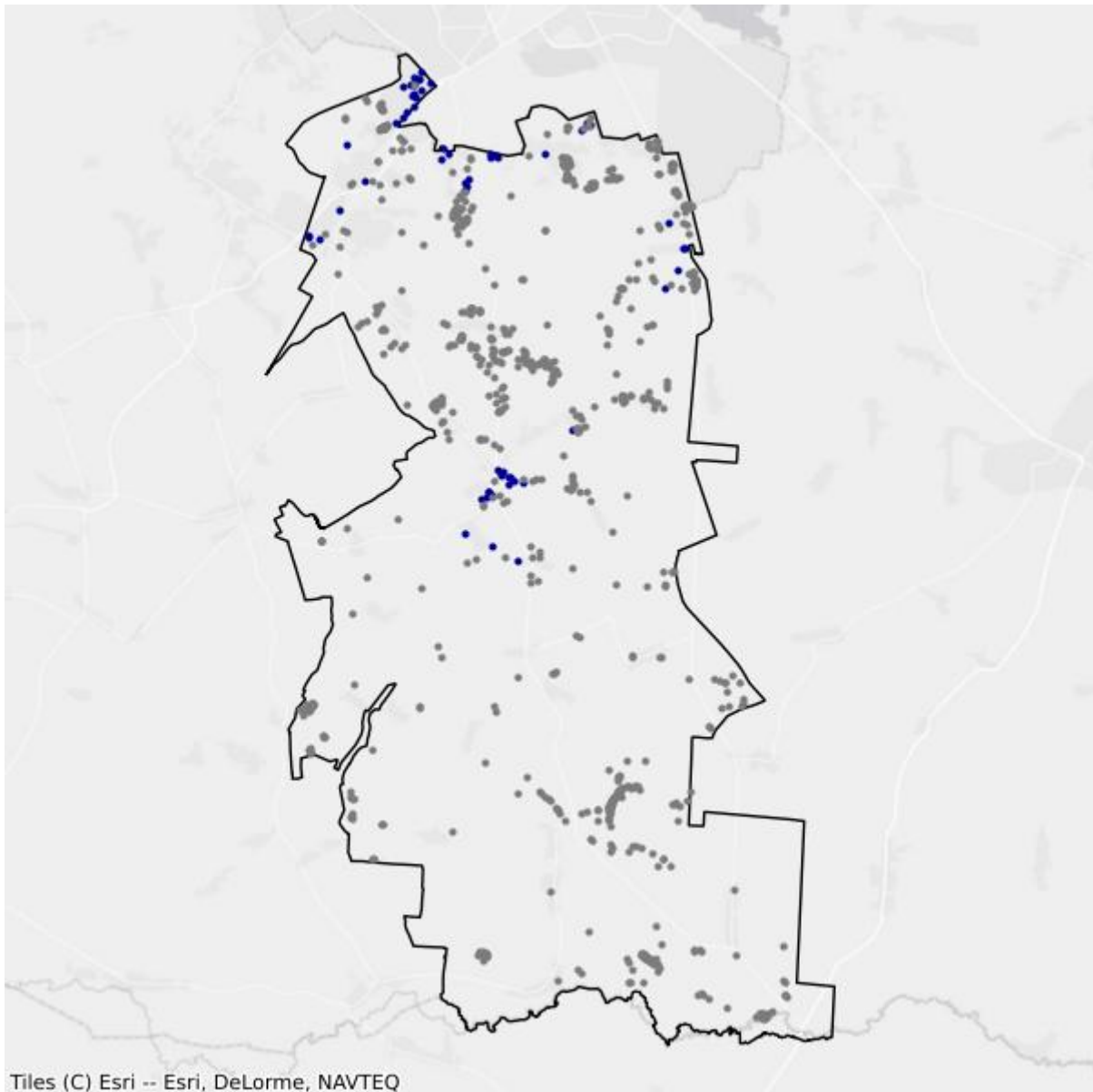

- Białe plamy
- W zasięgu poniżej 100 Mb/s

## 2.6. Gmina Łapy

TERC: 2002063

### Statystyki ogólne

W gminie jest 5 690 punktów adresowych. Na koniec grudnia 2025 roku w zasięgu stacjonarnego dostępu do usług szerokopasmowych było 5 177 punktów adresowych. Na wskazanym obszarze były 773 białe plamy NGA, w tym 513 pozostało bez żadnego zasięgu. Od 1 stycznia 2023 do 31 grudnia 2025 roku obywatele zgłosili 18 zapotrzebowań na internet i 0 weryfikacji danych w systemie internet.gov.pl.

W tabeli nr 2.6.1 przedstawiono przedsiębiorców telekomunikacyjnych działających na terenie gminy i świadczących usługi stacjonarnego dostępu do usług szerokopasmowych.

Tabela 2.6.1: Podmiot w zależności od rodzaju usług.			
Podmiot	Detal	Hurt	Hurt-Detal
"NETIA" SPÓŁKA AKCYJNA			X
"P4 SPÓŁKA Z OGRANICZONĄ ODPOWIEDZIALNOŚCIĄ"	X		
"TK TELEKOM" SPÓŁKA Z OGRANICZONĄ ODPOWIEDZIALNOŚCIĄ			X
EURONET NORBERT SANIEWSKI SPÓŁKA JAWNA	X		
EXATEL SPÓŁKA AKCYJNA	X		
FALCONN FALKOWSKI TOMASZ	X		
FALCONN INTERNET SPÓŁKA Z OGRANICZONĄ ODPOWIEDZIALNOŚCIĄ	X		
KOBA SPÓŁKA Z OGRANICZONĄ ODPOWIEDZIALNOŚCIĄ	X		X
LANDTECH SPÓŁKA Z OGRANICZONĄ ODPOWIEDZIALNOŚCIĄ	X		
MULTIMEDIA POLSKA BIZNES SPÓŁKA AKCYJNA	X		
MULTIMEDIA POLSKA SPÓŁKA Z OGRANICZONĄ ODPOWIEDZIALNOŚCIĄ		X	X
NAUKOWA I AKADEMICKA SIEĆ KOMPUTEROWA - PAŃSTWOWY INSTYTUT BADAWCZY	X		
NETCOM IT SPÓŁKA Z OGRANICZONĄ ODPOWIEDZIALNOŚCIĄ	X		X
ORANGE POLSKA SPÓŁKA AKCYJNA		X	X
PODLASKA SIEĆ INTERNETOWA SPÓŁKA Z OGRANICZONĄ ODPOWIEDZIALNOŚCIĄ		X	
POLKOMTEL SPÓŁKA Z OGRANICZONĄ ODPOWIEDZIALNOŚCIĄ	X		
T-MOBILE POLSKA SPÓŁKA AKCYJNA	X		
VECTRA SPÓŁKA AKCYJNA	X		

W tabeli nr 2.6.2 przedstawiono liczbowy i procentowy podział na punkty adresowe w zależności od rodzaju zasięgu na terenie gminy.

<b>Tabela 2.6.2: Podział na rodzaje usług i zasięgów.</b>		
	<b>Liczba adresów</b>	<b>Udział %</b>
Rzeczywisty	4 615	81,11%
Hurtowy (wyłącznie)	328	5,76%
Teoretyczny (wyłącznie)	234	4,11%
Brak zasięgu	513	9,02%
<b>SUMA</b>	<b>5 690</b>	<b>100%</b>

## Zasięgi sieci

W tabeli nr 2.6.3 przedstawiono liczbowo i procentowo liczbę zasięgów oraz liczbę punktów adresowych na terenie gminy w zależności od przepustowości.

<b>Tabela 2.6.3: Liczba zasięgów i adresów w podziale na przepustowość.</b>				
<b>Przepustowość [Mb/s]</b>	<b>Liczba zasięgów</b>	<b>Udział %</b>	<b>Liczba punktów adresowych</b>	<b>Udział %</b>
2	3 636	12,30%	18	0,35%
10	312	1,06%	1	0,02%
20	38	0,13%	0	0,00%
30	2 666	9,02%	70	1,35%
40	816	2,76%	52	1,00%
50	461	1,56%	29	0,56%
60	605	2,05%	33	0,64%
70	383	1,30%	37	0,71%
80	70	0,24%	20	0,39%
90	0	0,00%	0	0,00%
100	2 934	9,92%	72	1,39%
200	0	0,00%	0	0,00%
300	1	0,00%	0	0,00%
400	0	0,00%	0	0,00%
500	0	0,00%	0	0,00%
600	9 393	31,77%	453	8,75%
700	0	0,00%	0	0,00%
800	0	0,00%	0	0,00%
900	1 033	3,49%	3	0,06%
1000	7 220	24,42%	4 388	84,76%
2000	0	0,00%	0	0,00%
3000	0	0,00%	0	0,00%
4000	1	0,00%	1	0,02%

Przepustowość [Mb/s]	Liczba zasięgów	Udział %	Liczba punktów adresowych	Udział %
5000	0	0,00%	0	0,00%
6000	0	0,00%	0	0,00%
7000	0	0,00%	0	0,00%
8000	0	0,00%	0	0,00%
9000	0	0,00%	0	0,00%
10000	0	0,00%	0	0,00%
<b>SUMA</b>	<b>29 569</b>	<b>100%</b>	<b>5 177</b>	<b>100%</b>

W tabeli nr 2.6.4 przedstawiono liczbę zasięgów w gminie w zależności od rodzaju medium.

<b>Tabela 2.6.4: Liczba zasięgów z podziałem na medium.</b>		
Medium	Liczba zasięgów	Udział %
światłowodowe	17 139	57,96%
kablowe współosiowe miedziane	510	1,72%
kablowe parowe miedziane	8 986	30,39%
radiowe (FWA)	2 934	9,92%
<b>SUMA</b>	<b>29 569</b>	<b>100%</b>

## Plany inwestycyjne (komercyjne)

W gminie zostało zgłoszonych 527 planowanych inwestycji w punktach adresowych. Zgłoszone plany inwestycyjne przewidują objęcie w kolejnych 3 latach zasięgiem stacjonarnego dostępu do usług szerokopasmowych:

- 463 punkty adresowe znajdujące się już w zasięgu rzeczywistym;
- 17 punktów adresowych znajdujących się już w zasięgu wyłącznie hurtowym;
- 24 punkty adresowe znajdujące się już w zasięgu teoretycznym;
- 0 punktów adresowych znajdujących się w planie inwestycyjnym ze środków publicznych;
- 17 punktów adresowych znajdujących się w więcej niż jednym planie inwestycyjnym ze środków prywatnych;
- 6 punktów adresowych będących białymi plamami (bez zasięgu).

## Plany inwestycyjne realizowane ze środków publicznych

W gminie realizowane są plany inwestycyjne ze środków publicznych obejmujące 208 punktów adresowych. Realizowany jest 1 projekt z KPO i 0 projektów z FER. Dane pochodzą z systemu SIMBA i odnoszą się do umów o dofinansowanie zawartych do dnia 31 grudnia 2025.

W tabeli nr 2.6.5 przedstawiono liczbę punktów adresowych na terenie gminy, objętych planami inwestycyjnymi do zrealizowania ze środków publicznych.

**Tabela 2.6.5: Liczba punktów adresowych ze zgłoszonymi planami inwestycyjnymi realizowanymi ze środków publicznych.**

Numer projektu	Beneficjent	Liczba PA
KPOD.05.02-IW.06-0114/25	PSI TV SPÓŁKA Z OGRANICZONĄ ODPOWIEDZIALNOŚCIĄ	208
<b>SUMA</b>		<b>208</b>

## Mapa planów inwestycyjnych

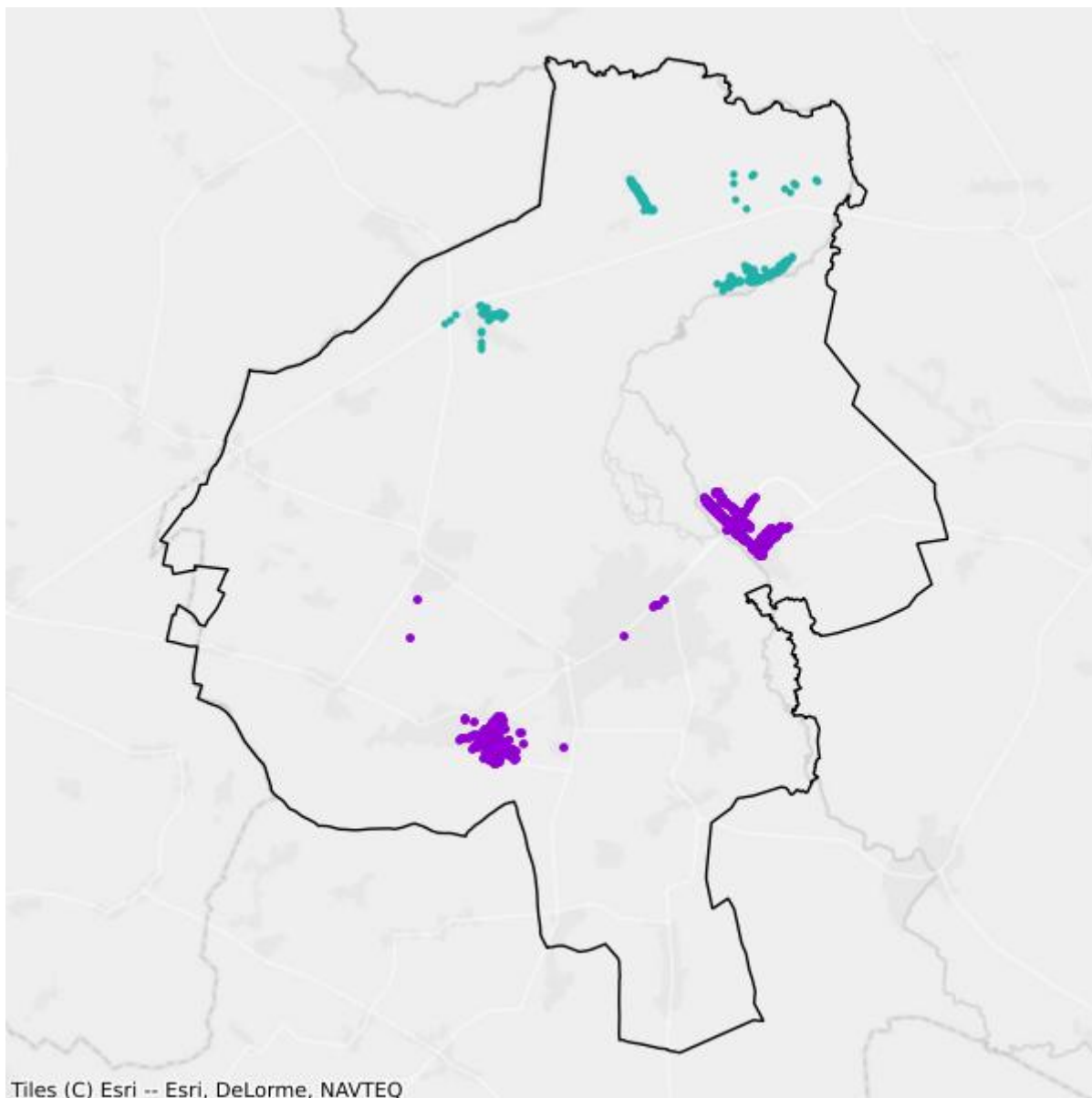

- Plany inwestycyjne realizowane ze środków prywatnych
- Plany inwestycyjne realizowane ze środków publicznych

## Mapa białych plam

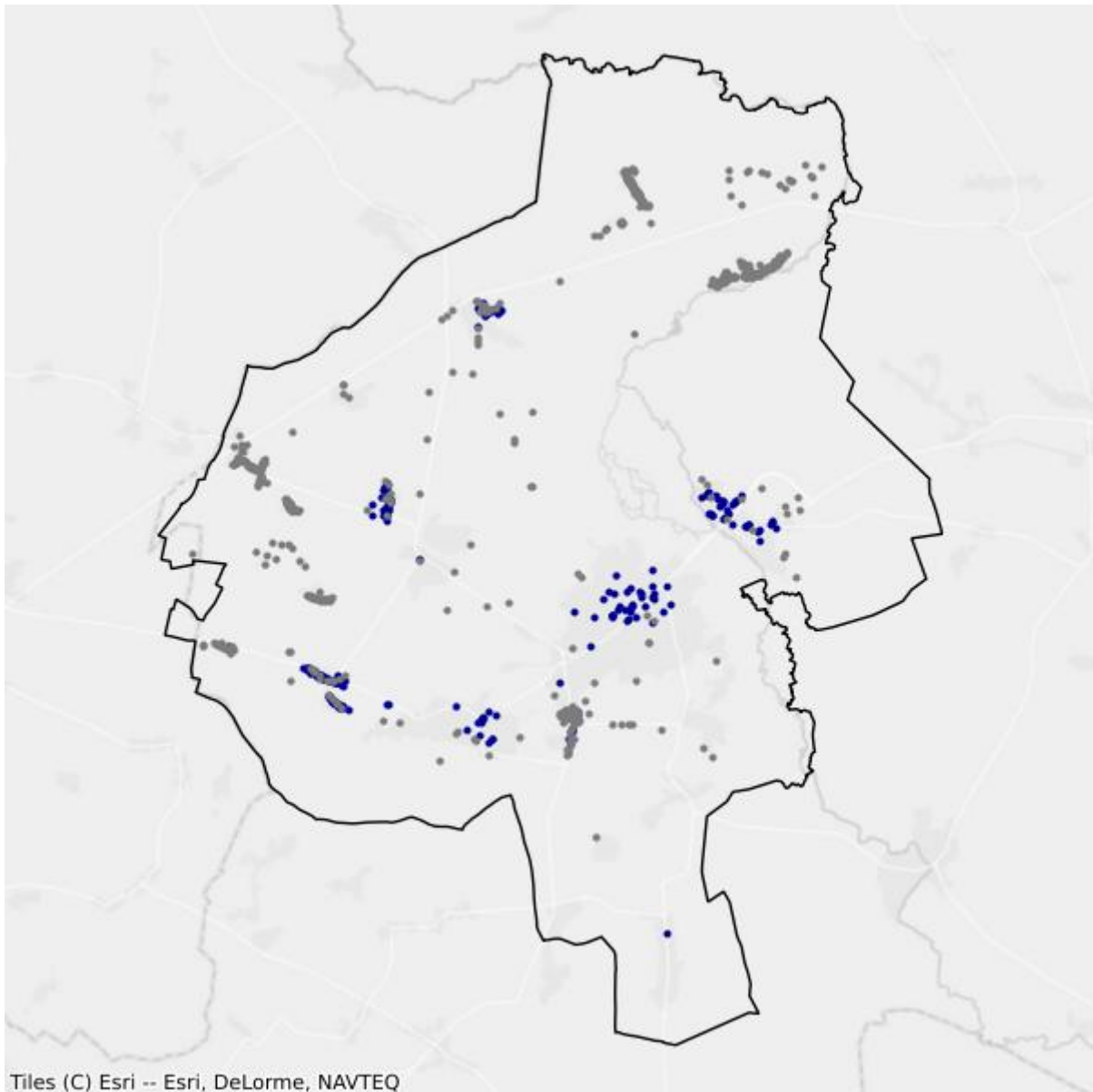

- Białe plamy
- W zasięgu poniżej 100 Mb/s

## 2.7. Gmina Michałowo

TERC: 2002073

### Statystyki ogólne

W gminie jest 3 308 punktów adresowych. Na koniec grudnia 2025 roku w zasięgu stacjonarnego dostępu do usług szerokopasmowych było 1 513 punktów adresowych. Na wskazanym obszarze było 1 981 białych plam NGA, w tym 1 795 pozostało bez żadnego zasięgu. Od 1 stycznia 2023 do 31 grudnia 2025 roku obywatele zgłosili 23 zapotrzebowania na internet i 1 weryfikację danych w systemie internet.gov.pl.

W tabeli nr 2.7.1 przedstawiono przedsiębiorców telekomunikacyjnych działających na terenie gminy i świadczących usługi stacjonarnego dostępu do usług szerokopasmowych.

Tabela 2.7.1: Podmiot w zależności od rodzaju usług.			
Podmiot	Detal	Hurt	Hurt-Detal
"NETIA" SPÓŁKA AKCYJNA			X
"P4 SPÓŁKA Z OGRANICZONĄ ODPOWIEDZIALNOŚCIĄ"	X		
EXATEL SPÓŁKA AKCYJNA	X		
INEA SPÓŁKA Z OGRANICZONĄ ODPOWIEDZIALNOŚCIĄ	X		
KOBA SPÓŁKA Z OGRANICZONĄ ODPOWIEDZIALNOŚCIĄ	X		X
NAUKOWA I AKADEMICKA SIEĆ KOMPUTEROWA - PAŃSTWOWY INSTYTUT BADAWCZY	X		
ORANGE POLSKA SPÓŁKA AKCYJNA	X	X	X
POLKOMTEL SPÓŁKA Z OGRANICZONĄ ODPOWIEDZIALNOŚCIĄ	X		
RFC INTERNET SPÓŁKA Z OGRANICZONĄ ODPOWIEDZIALNOŚCIĄ	X		
T-MOBILE POLSKA SPÓŁKA AKCYJNA	X		
VECTRA SPÓŁKA AKCYJNA	X		
ŚWIATŁOWÓD INWESTYCJE SPÓŁKA Z OGRANICZONĄ ODPOWIEDZIALNOŚCIĄ		X	

W tabeli nr 2.7.2 przedstawiono liczbowy i procentowy podział na punkty adresowe w zależności od rodzaju zasięgu na terenie gminy.

Tabela 2.7.2: Podział na rodzaje usług i zasięgów.		
	Liczba adresów	Udział %
Rzeczywisty	1 381	41,75%

	<b>Liczba adresów</b>	<b>Udział %</b>
Hurtowy (wyłącznie)	73	2,21%
Teoretyczny (wyłącznie)	59	1,78%
Brak zasięgu	1 795	54,26%
<b>SUMA</b>	<b>3 308</b>	<b>100%</b>

## Zasięgi sieci

W tabeli nr 2.7.3 przedstawiono liczbowo i procentowo liczbę zasięgów oraz liczbę punktów adresowych na terenie gminy w zależności od przepustowości.

<b>Tabela 2.7.3: Liczba zasięgów i adresów w podziale na przepustowość.</b>					
<b>Przepustowość [Mb/s]</b>	<b>Liczba zasięgów</b>	<b>Udział %</b>	<b>Liczba punktów adresowych</b>	<b>Udział %</b>	
2	0	0,00%	0	0,00%	
10	0	0,00%	0	0,00%	
20	0	0,00%	0	0,00%	
30	613	11,11%	41	2,71%	
40	179	3,24%	20	1,32%	
50	261	4,73%	107	7,07%	
60	131	2,37%	10	0,66%	
70	39	0,71%	8	0,53%	
80	7	0,13%	0	0,00%	
90	0	0,00%	0	0,00%	
100	3	0,05%	0	0,00%	
200	0	0,00%	0	0,00%	
300	0	0,00%	0	0,00%	
400	0	0,00%	0	0,00%	
500	0	0,00%	0	0,00%	
600	0	0,00%	0	0,00%	
700	0	0,00%	0	0,00%	
800	0	0,00%	0	0,00%	
900	338	6,12%	0	0,00%	
1000	3 273	59,29%	989	65,37%	
2000	676	12,25%	338	22,34%	
3000	0	0,00%	0	0,00%	
4000	0	0,00%	0	0,00%	
5000	0	0,00%	0	0,00%	
6000	0	0,00%	0	0,00%	
7000	0	0,00%	0	0,00%	
8000	0	0,00%	0	0,00%	

Przepustowość [Mb/s]	Liczba zasięgów	Udział %	Liczba punktów adresowych	Udział %
9000	0	0,00%	0	0,00%
10000	0	0,00%	0	0,00%
<b>SUMA</b>	<b>5 520</b>	<b>100%</b>	<b>1 513</b>	<b>100%</b>

W tabeli nr 2.7.4 przedstawiono liczbę zasięgów w gminie w zależności od rodzaju medium.

<b>Tabela 2.7.4: Liczba zasięgów z podziałem na medium.</b>		
Medium	Liczba zasięgów	Udział %
światłowodowe	4 290	77,72%
kablowe współosiowe miedziane	0	0,00%
kablowe parowe miedziane	1 092	19,78%
radiowe (FWA)	138	2,50%
<b>SUMA</b>	<b>5 520</b>	<b>100%</b>

## Plany inwestycyjne (komercyjne)

W gminie zostało zgłoszonych 565 planowanych inwestycji w punktach adresowych. Zgłoszone plany inwestycyjne przewidują objęcie w kolejnych 3 latach zasięgiem stacjonarnego dostępu do usług szerokopasmowych:

- 114 punktów adresowych znajdujących się już w zasięgu rzeczywistym;
- 59 punktów adresowych znajdujących się już w zasięgu wyłącznie hurtowym;
- 9 punktów adresowych znajdujących się już w zasięgu teoretycznym;
- 479 punktów adresowych znajdujących się w planie inwestycyjnym ze środków publicznych;
- 0 punktów adresowych znajdujących się w więcej niż jednym planie inwestycyjnym ze środków prywatnych;
- 383 punkty adresowe będące białymi plamami (bez zasięgu).

## Plany inwestycyjne realizowane ze środków publicznych

W gminie realizowane są plany inwestycyjne ze środków publicznych obejmujące 550 punktów adresowych. Realizowane są 2 projekty z KPO i 0 projektów z FERC. Dane pochodzą z systemu SIMBA i odnoszą się do umów o dofinansowanie zawartych do dnia 31 grudnia 2025.

W tabeli nr 2.7.5 przedstawiono liczbę punktów adresowych na terenie gminy, objętych planami inwestycyjnymi do zrealizowania ze środków publicznych.

<b>Tabela 2.7.5: Liczba punktów adresowych ze zgłoszonymi planami inwestycyjnymi realizowanymi ze środków publicznych.</b>		
Numer projektu	Beneficjent	Liczba PA
		521

Numer projektu	Beneficjent	Liczba PA
KPOD.05.02-IW. 06-0003/25	"TELEWIZJA KABLOWA, HAJNÓWKA, KIĘDYŚ, KIRYLUK" SPÓŁKA JAWNA	
KPOD.05.02-IW. 06-0114/25	PSI TV SPÓŁKA Z OGRANICZONĄ ODPOWIEDZIALNOŚCIĄ	29
<b>SUMA</b>		<b>550</b>

## Mapa planów inwestycyjnych

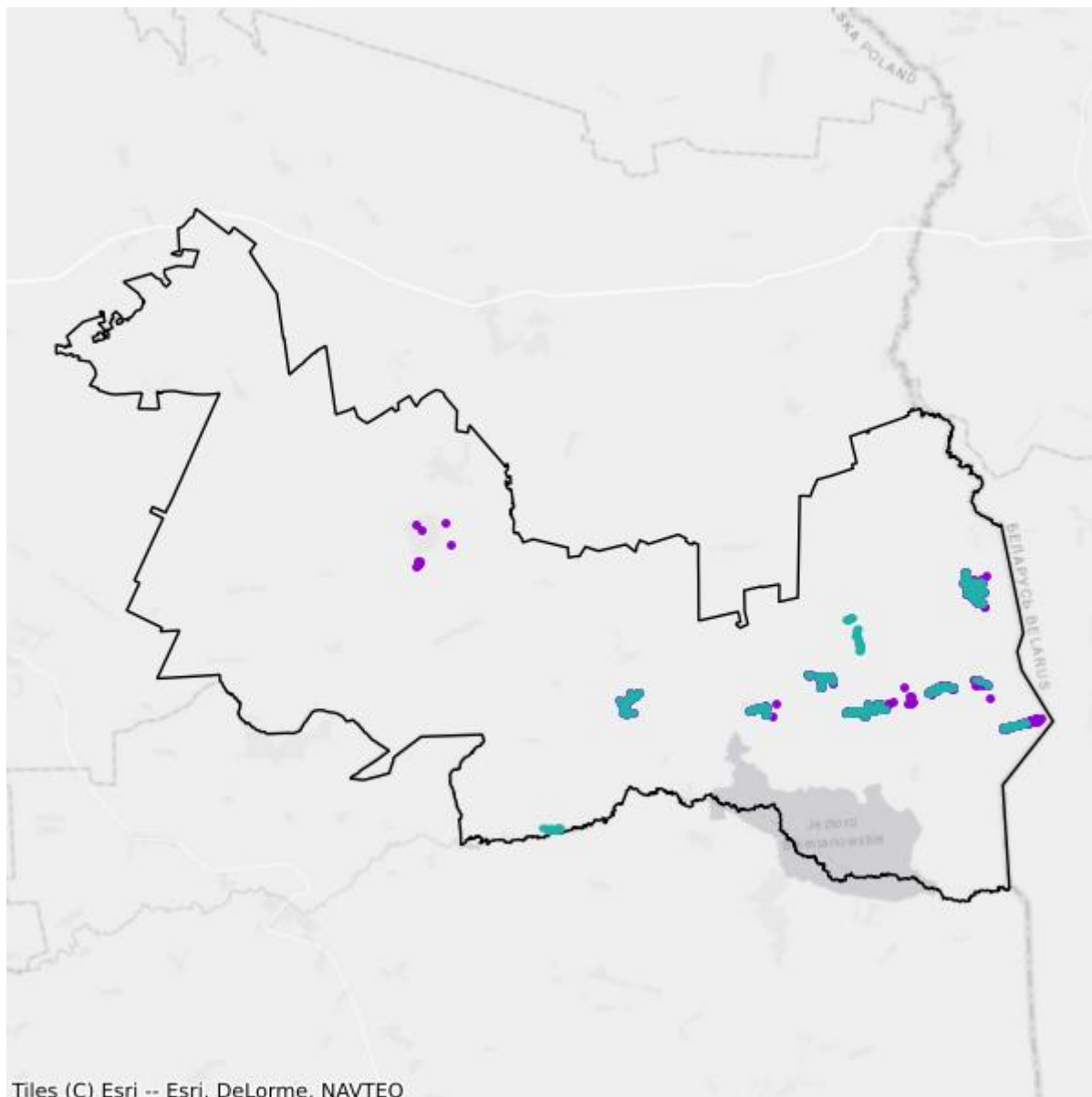

- Plany inwestycyjne realizowane ze środków prywatnych
- Plany inwestycyjne realizowane ze środków publicznych

## Mapa białych plam

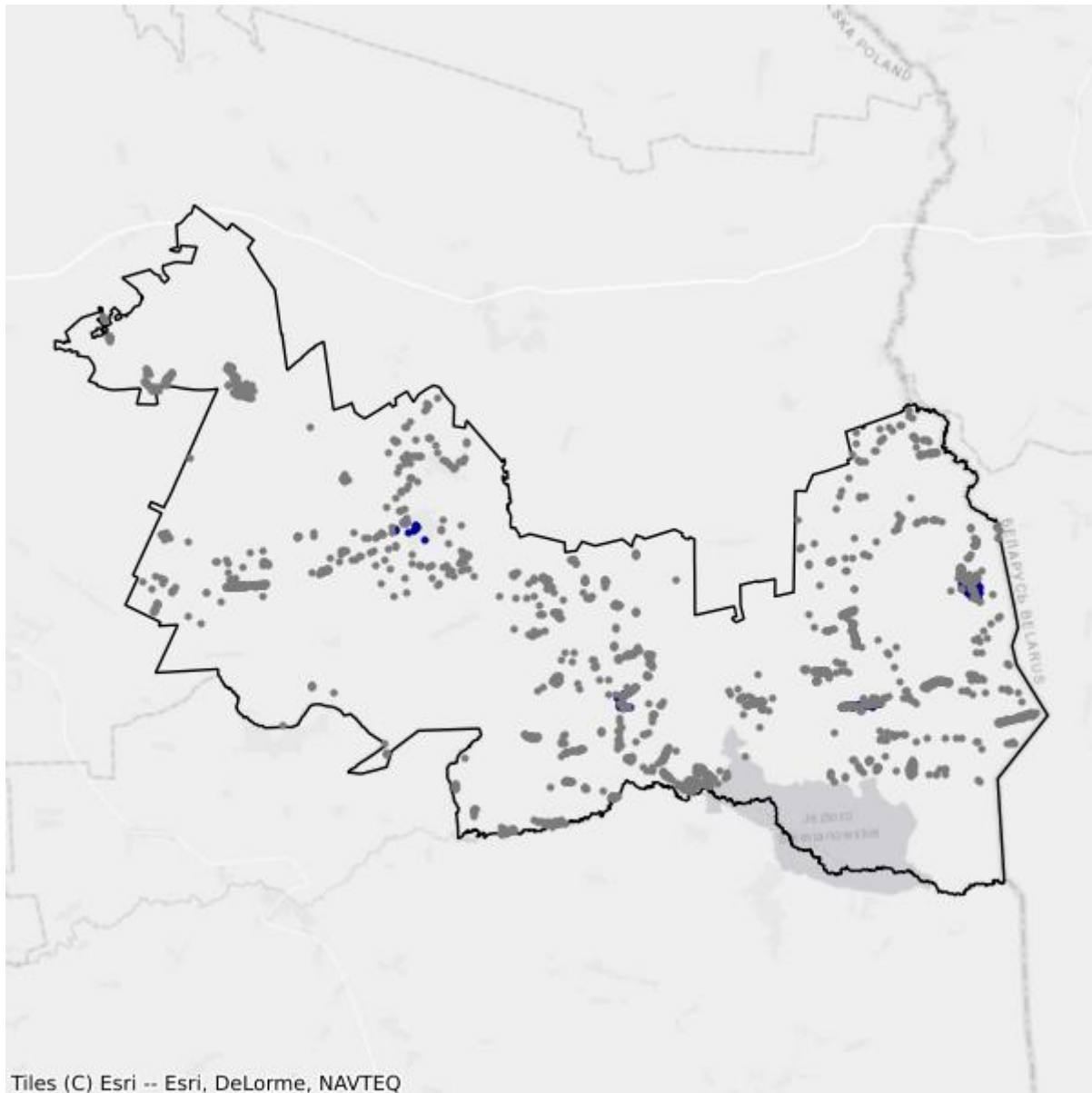

- Białe plamy
- W zasięgu poniżej 100 Mb/s

## 2.8. Gmina Poświętne

TERC: 2002082

### Statystyki ogólne

W gminie jest 1 221 punktów adresowych. Na koniec grudnia 2025 roku w zasięgu stacjonarnego dostępu do usług szerokopasmowych było 556 punktów adresowych. Na wskazanym obszarze było 678 białych plam NGA, w tym 665 pozostało bez żadnego zasięgu. Od 1 stycznia 2023 do 31 grudnia 2025 roku obywatele zgłosili 6 zapotrzebowań na internet i 0 weryfikacji danych w systemie internet.gov.pl.

W tabeli nr 2.8.1 przedstawiono przedsiębiorców telekomunikacyjnych działających na terenie gminy i świadczących usługi stacjonarnego dostępu do usług szerokopasmowych.

Tabela 2.8.1: Podmiot w zależności od rodzaju usług.			
Podmiot	Detal	Hurt	Hurt-Detal
"NETIA" SPÓŁKA AKCYJNA			X
EXATEL SPÓŁKA AKCYJNA	X		
FALCONN FALKOWSKI TOMASZ	X		
FALCONN INTERNET SPÓŁKA Z OGRANICZONĄ ODPOWIEDZIALNOŚCIĄ	X		
KOBA SPÓŁKA Z OGRANICZONĄ ODPOWIEDZIALNOŚCIĄ	X		X
NAUKOWA I AKADEMICKA SIEĆ KOMPUTEROWA - PAŃSTWOWY INSTYTUT BADAWCZY	X		
ORANGE POLSKA SPÓŁKA AKCYJNA			X
POLKOMTEL SPÓŁKA Z OGRANICZONĄ ODPOWIEDZIALNOŚCIĄ	X		

W tabeli nr 2.8.2 przedstawiono liczbowy i procentowy podział na punkty adresowe w zależności od rodzaju zasięgu na terenie gminy.

Tabela 2.8.2: Podział na rodzaje usług i zasięgów.		
	Liczba adresów	Udział %
Rzeczywisty	538	44,06%
Hurtowy (wyłącznie)	6	0,49%
Teoretyczny (wyłącznie)	12	0,98%
Brak zasięgu	665	54,46%
<b>SUMA</b>	<b>1 221</b>	<b>100%</b>

## Zasięgi sieci

W tabeli nr 2.8.3 przedstawiono liczbowo i procentowo liczbę zasięgów oraz liczbę punktów adresowych na terenie gminy w zależności od przepustowości.

<b>Tabela 2.8.3: Liczba zasięgów i adresów w podziale na przepustowość.</b>				
<b>Przepustowość [Mb/s]</b>	<b>Liczba zasięgów</b>	<b>Udział %</b>	<b>Liczba punktów adresowych</b>	<b>Udział %</b>
2	0	0,00%	0	0,00%
10	0	0,00%	0	0,00%
20	0	0,00%	0	0,00%
30	49	5,57%	1	0,18%
40	44	5,00%	3	0,54%
50	37	4,20%	1	0,18%
60	33	3,75%	4	0,72%
70	45	5,11%	0	0,00%
80	15	1,70%	4	0,72%
90	0	0,00%	0	0,00%
100	1	0,11%	0	0,00%
200	0	0,00%	0	0,00%
300	0	0,00%	0	0,00%
400	0	0,00%	0	0,00%
500	0	0,00%	0	0,00%
600	112	12,73%	0	0,00%
700	0	0,00%	0	0,00%
800	0	0,00%	0	0,00%
900	0	0,00%	0	0,00%
1000	544	61,82%	543	97,66%
2000	0	0,00%	0	0,00%
3000	0	0,00%	0	0,00%
4000	0	0,00%	0	0,00%
5000	0	0,00%	0	0,00%
6000	0	0,00%	0	0,00%
7000	0	0,00%	0	0,00%
8000	0	0,00%	0	0,00%
9000	0	0,00%	0	0,00%
10000	0	0,00%	0	0,00%
<b>SUMA</b>	<b>880</b>	<b>100%</b>	<b>556</b>	<b>100%</b>

W tabeli nr 2.8.4 przedstawiono liczbę zasięgów w gminie w zależności od rodzaju medium.

**Tabela 2.8.4: Liczba zasięgów z podziałem na medium.**

Medium	Liczba zasięgów	Udział %
światłowodowe	657	74,66%
kablowe współosiowe miedziane	0	0,00%
kablowe parowe miedziane	223	25,34%
radiowe (FWA)	0	0,00%
<b>SUMA</b>	<b>880</b>	<b>100%</b>

## Plany inwestycyjne (komercyjne)

W gminie zostało zgłoszonych 0 planowanych inwestycji w punktach adresowych. Zgłoszone plany inwestycyjne przewidują objęcie w kolejnych 3 latach zasięgiem stacjonarnego dostępu do usług szerokopasmowych:

- 0 punktów adresowych znajdujących się już w zasięgu rzeczywistym;
- 0 punktów adresowych znajdujących się już w zasięgu wyłącznie hurtowym;
- 0 punktów adresowych znajdujących się już w zasięgu teoretycznym;
- 0 punktów adresowych znajdujących się w planie inwestycyjnym ze środków publicznych;
- 0 punktów adresowych znajdujących się w więcej niż jednym planie inwestycyjnym ze środków prywatnych;
- 0 punktów adresowych będących białymi plamami (bez zasięgu).

## Plany inwestycyjne realizowane ze środków publicznych

W gminie realizowane są plany inwestycyjne ze środków publicznych obejmujące 238 punktów adresowych. Realizowane są 2 projekty z KPO i 0 projektów z FERC. Dane pochodzą z systemu SIMBA i odnoszą się do umów o dofinansowanie zawartych do dnia 31 grudnia 2025.

W tabeli nr 2.8.5 przedstawiono liczbę punktów adresowych na terenie gminy, objętych planami inwestycyjnymi do zrealizowania ze środków publicznych.

**Tabela 2.8.5: Liczba punktów adresowych ze zgłoszonymi planami inwestycyjnymi realizowanymi ze środków publicznych.**

Numer projektu	Beneficjent	Liczba PA
KPOD.05.02-IW.06-0111/25	POINT SPÓŁKA Z OGRANICZONĄ ODPOWIEDZIALNOŚCIĄ	156
KPOD.05.02-IW.06-0114/25	PSI TV SPÓŁKA Z OGRANICZONĄ ODPOWIEDZIALNOŚCIĄ	82
<b>SUMA</b>		<b>238</b>

## Mapa planów inwestycyjnych

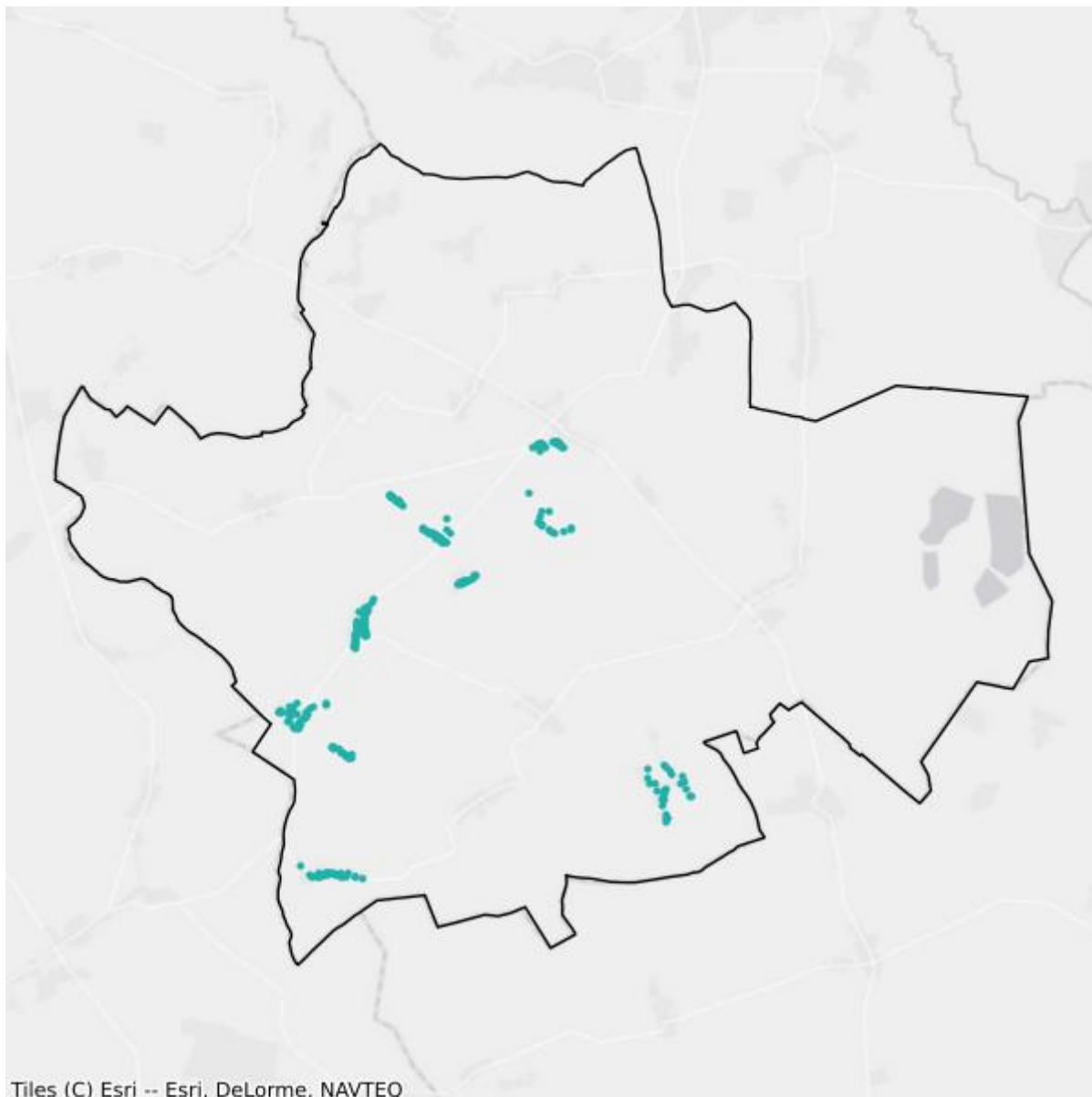

- Plany inwestycyjne realizowane ze środków prywatnych
- Plany inwestycyjne realizowane ze środków publicznych

## Mapa białych plam

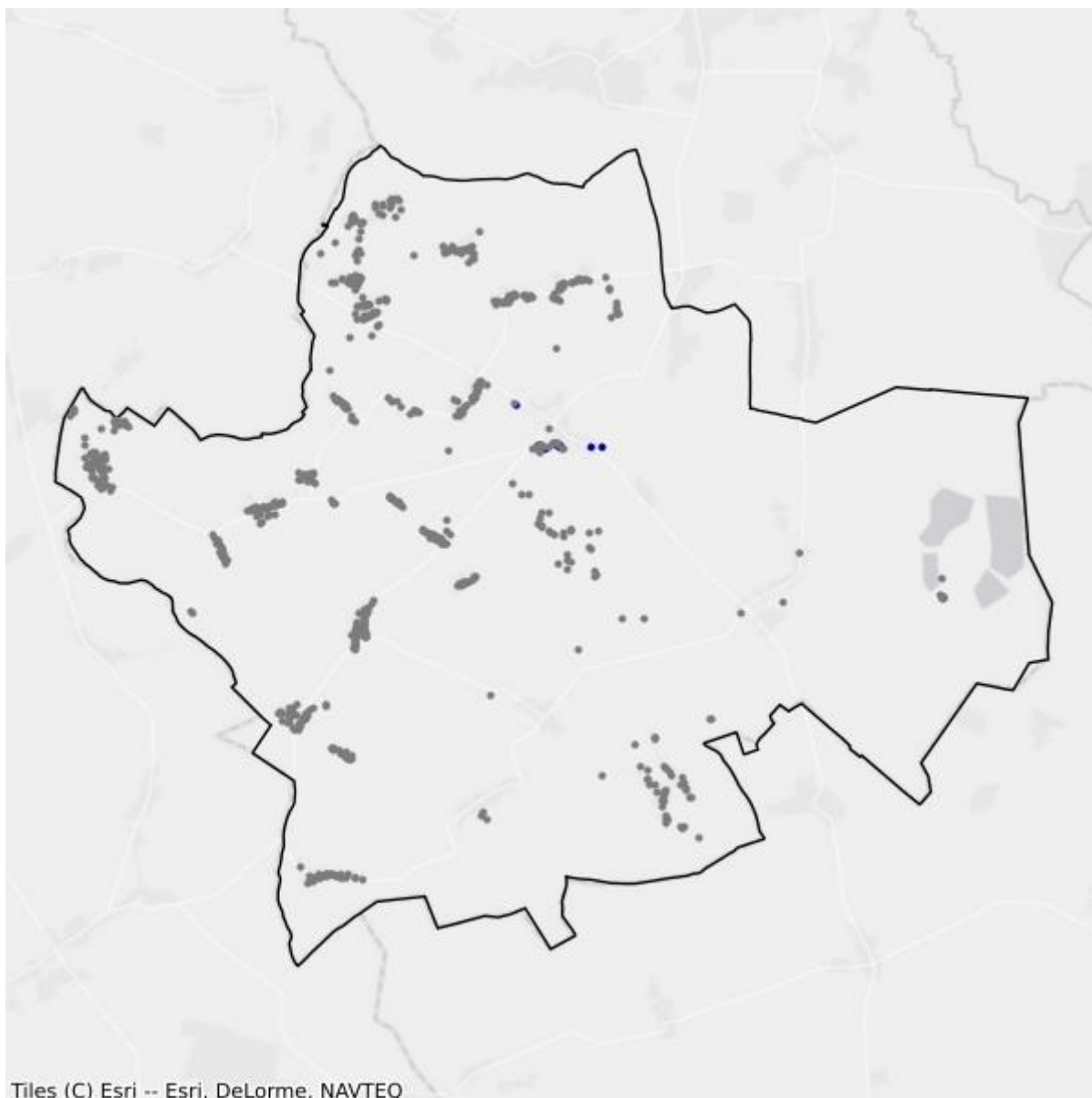

- Białe plamy
- W zasięgu poniżej 100 Mb/s

## 2.9. Gmina Supraśl

TERC: 2002093

### Statystyki ogólne

W gminie jest 3 750 punktów adresowych. Na koniec grudnia 2025 roku w zasięgu stacjonarnego dostępu do usług szerokopasmowych były 3 374 punkty adresowe. Na wskazanym obszarze było 611 białych plam NGA, w tym 376 pozostało bez żadnego zasięgu. Od 1 stycznia 2023 do 31 grudnia 2025 roku obywatele zgłosili 80 zapotrzebowań na internet i 5 weryfikacji danych w systemie internet.gov.pl.

W tabeli nr 2.9.1 przedstawiono przedsiębiorców telekomunikacyjnych działających na terenie gminy i świadczących usługi stacjonarnego dostępu do usług szerokopasmowych.

Tabela 2.9.1: Podmiot w zależności od rodzaju usług.			
Podmiot	Detal	Hurt	Hurt-Detal
"NETIA" SPÓŁKA AKCYJNA			X
"P4 SPÓŁKA Z OGRANICZONĄ ODPOWIEDZIALNOŚCIĄ"	X		
EXATEL SPÓŁKA AKCYJNA	X		
KOBA SPÓŁKA Z OGRANICZONĄ ODPOWIEDZIALNOŚCIĄ	X		X
NAUKOWA I AKADEMICKA SIEĆ KOMPUTEROWA - PAŃSTWOWY INSTYTUT BADAWCZY	X		
ORANGE POLSKA SPÓŁKA AKCYJNA		X	X
POLKOMTEL SPÓŁKA Z OGRANICZONĄ ODPOWIEDZIALNOŚCIĄ	X		

W tabeli nr 2.9.2 przedstawiono liczbowy i procentowy podział na punkty adresowe w zależności od rodzaju zasięgu na terenie gminy.

Tabela 2.9.2: Podział na rodzaje usług i zasięgów.		
	Liczba adresów	Udział %
Rzeczywisty	3 130	83,47%
Hurtowy (wyłącznie)	77	2,05%
Teoretyczny (wyłącznie)	167	4,45%
Brak zasięgu	376	10,03%
<b>SUMA</b>	<b>3 750</b>	<b>100%</b>

## Zasięgi sieci

W tabeli nr 2.9.3 przedstawiono liczbowo i procentowo liczbę zasięgów oraz liczbę punktów adresowych na terenie gminy w zależności od przepustowości.

<b>Tabela 2.9.3: Liczba zasięgów i adresów w podziale na przepustowość.</b>				
<b>Przepustowość [Mb/s]</b>	<b>Liczba zasięgów</b>	<b>Udział %</b>	<b>Liczba punktów adresowych</b>	<b>Udział %</b>
2	0	0,00%	0	0,00%
10	0	0,00%	0	0,00%
20	0	0,00%	0	0,00%
30	1 348	20,35%	26	0,77%
40	351	5,30%	11	0,33%
50	1 349	20,37%	179	5,31%
60	214	3,23%	6	0,18%
70	160	2,42%	13	0,39%
80	22	0,33%	0	0,00%
90	0	0,00%	0	0,00%
100	3	0,05%	0	0,00%
200	0	0,00%	0	0,00%
300	0	0,00%	0	0,00%
400	0	0,00%	0	0,00%
500	0	0,00%	0	0,00%
600	0	0,00%	0	0,00%
700	0	0,00%	0	0,00%
800	0	0,00%	0	0,00%
900	0	0,00%	0	0,00%
1000	3 176	47,95%	3 139	93,03%
2000	0	0,00%	0	0,00%
3000	0	0,00%	0	0,00%
4000	0	0,00%	0	0,00%
5000	0	0,00%	0	0,00%
6000	0	0,00%	0	0,00%
7000	0	0,00%	0	0,00%
8000	0	0,00%	0	0,00%
9000	0	0,00%	0	0,00%
10000	0	0,00%	0	0,00%
<b>SUMA</b>	<b>6 623</b>	<b>100%</b>	<b>3 374</b>	<b>100%</b>

W tabeli nr 2.9.4 przedstawiono liczbę zasięgów w gminie w zależności od rodzaju medium.

**Tabela 2.9.4: Liczba zasięgów z podziałem na medium.**

Medium	Liczba zasięgów	Udział %
światłowodowe	3 179	48,00%
kablowe współosiowe miedziane	0	0,00%
kablowe parowe miedziane	2 401	36,25%
radiowe (FWA)	1 043	15,75%
<b>SUMA</b>	<b>6 623</b>	<b>100%</b>

## Plany inwestycyjne (komercyjne)

W gminie zostały zgłoszone 63 planowane inwestycje w punktach adresowych. Zgłoszone plany inwestycyjne przewidują objęcie w kolejnych 3 latach zasięgiem stacjonarnego dostępu do usług szerokopasmowych:

- 11 punktów adresowych znajdujących się już w zasięgu rzeczywistym;
- 1 punkt adresowy znajdujący się już w zasięgu wyłącznie hurtowym;
- 44 punkty adresowe znajdujące się już w zasięgu teoretycznym;
- 0 punktów adresowych znajdujących się w planie inwestycyjnym ze środków publicznych;
- 0 punktów adresowych znajdujących się w więcej niż jednym planie inwestycyjnym ze środków prywatnych;
- 7 punktów adresowych będących białymi plamami (bez zasięgu).

## Plany inwestycyjne realizowane ze środków publicznych

W gminie realizowane są plany inwestycyjne ze środków publicznych obejmujące 9 punktów adresowych. Realizowany jest 1 projekt z KPO i 0 projektów z FERC. Dane pochodzą z systemu SIMBA i odnoszą się do umów o dofinansowanie zawartych do dnia 31 grudnia 2025.

W tabeli nr 2.9.5 przedstawiono liczbę punktów adresowych na terenie gminy, objętych planami inwestycyjnymi do zrealizowania ze środków publicznych.

**Tabela 2.9.5: Liczba punktów adresowych ze zgłoszonymi planami inwestycyjnymi realizowanymi ze środków publicznych.**

Numer projektu	Beneficjent	Liczba PA
KPOD.05.02-IW.06-0116/25	ORANGE POLSKA SPÓŁKA AKCYJNA	9
<b>SUMA</b>		<b>9</b>

## Mapa planów inwestycyjnych

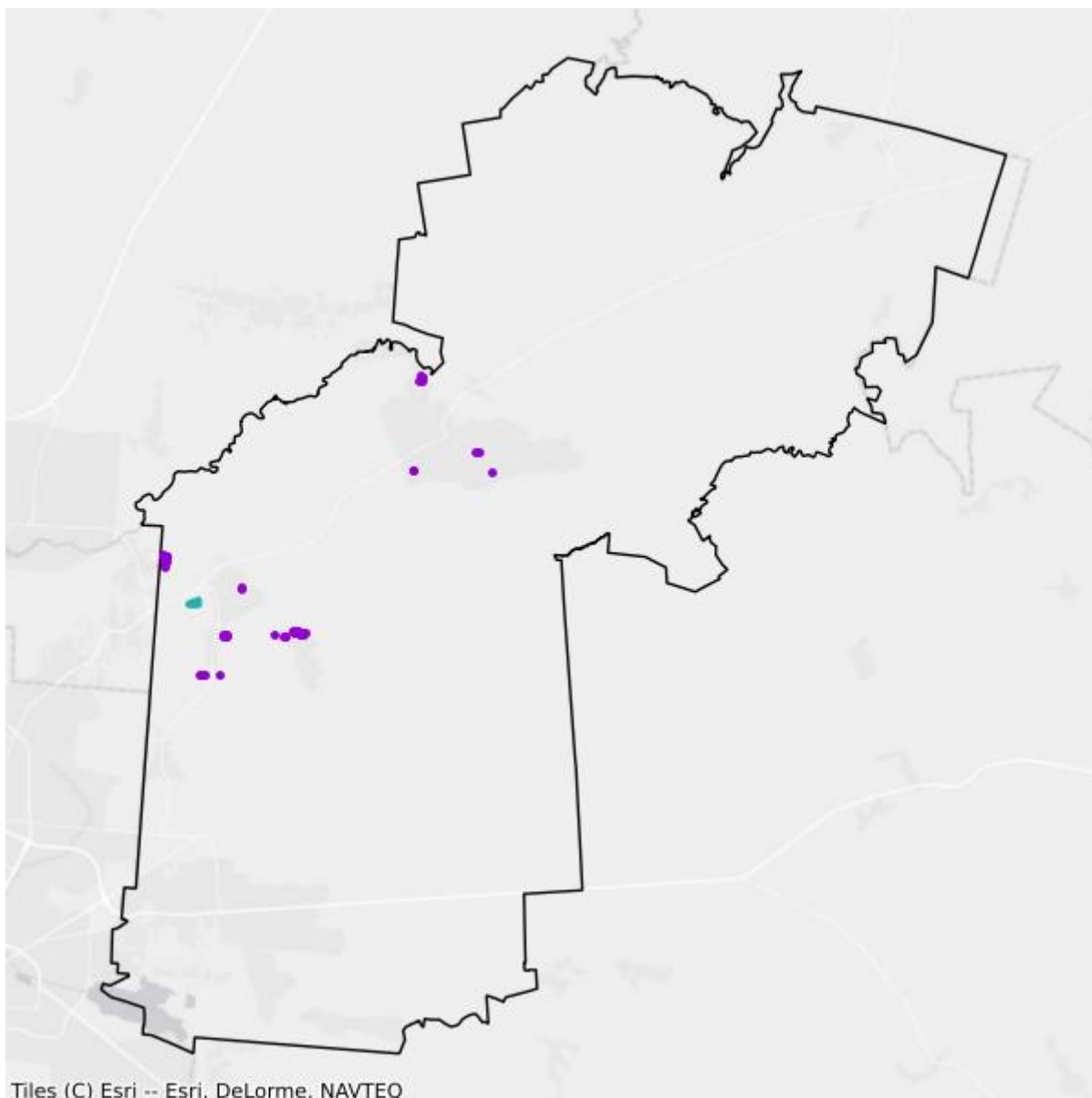

- Plany inwestycyjne realizowane ze środków prywatnych
- Plany inwestycyjne realizowane ze środków publicznych

## Mapa białych plam

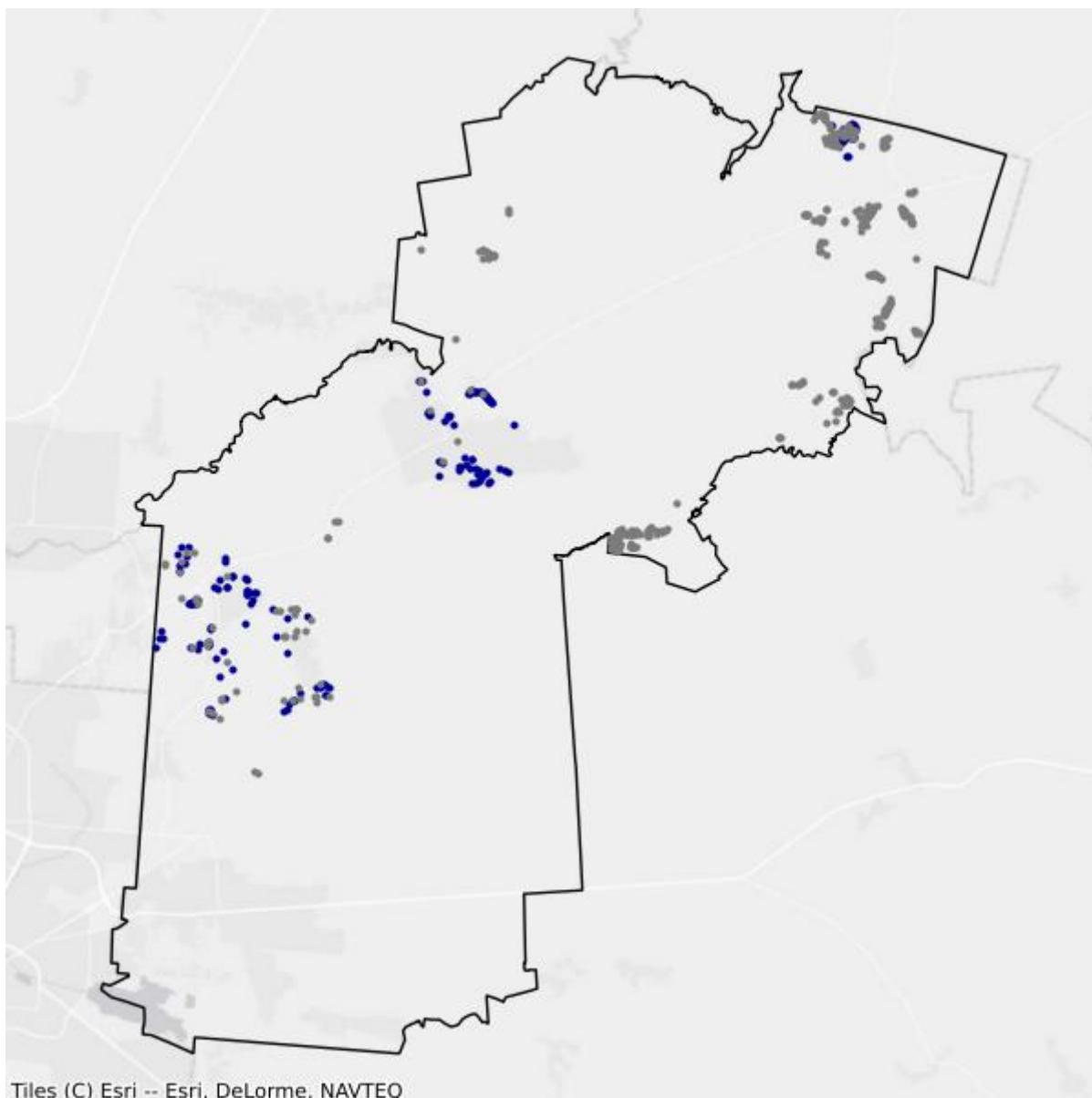

- Białe plamy
- W zasięgu poniżej 100 Mb/s

## 2.10. Gmina Suraż

TERC: 2002103

### Statystyki ogólne

W gminie są 1 053 punkty adresowe. Na koniec grudnia 2025 roku w zasięgu stacjonarnego dostępu do usług szerokopasmowych były 953 punkty adresowe. Na wskazanym obszarze było 101 białych plam NGA, w tym 100 pozostało bez żadnego zasięgu. Od 1 stycznia 2023 do 31 grudnia 2025 roku obywatele zgłosili 2 zapotrzebowania na internet i 0 weryfikacji danych w systemie internet.gov.pl.

W tabeli nr 2.10.1 przedstawiono przedsiębiorców telekomunikacyjnych działających na terenie gminy i świadczących usługi stacjonarnego dostępu do usług szerokopasmowych.

Tabela 2.10.1: Podmiot w zależności od rodzaju usług.			
Podmiot	Detal	Hurt	Hurt-Detal
"P4 SPÓŁKA Z OGRANICZONĄ ODPOWIEDZIALNOŚCIĄ"	X		
EXATEL SPÓŁKA AKCYJNA	X		
FALCONN FALKOWSKI TOMASZ	X		
FALCONN INTERNET SPÓŁKA Z OGRANICZONĄ ODPOWIEDZIALNOŚCIĄ	X		
KOBA SPÓŁKA Z OGRANICZONĄ ODPOWIEDZIALNOŚCIĄ	X		X
NAUKOWA I AKADEMICKA SIEĆ KOMPUTEROWA - PAŃSTWOWY INSTYTUT BADAWCZY	X		
ORANGE POLSKA SPÓŁKA AKCYJNA			X

W tabeli nr 2.10.2 przedstawiono liczbowy i procentowy podział na punkty adresowe w zależności od rodzaju zasięgu na terenie gminy.

Tabela 2.10.2: Podział na rodzaje usług i zasięgów.		
	Liczba adresów	Udział %
Rzeczywisty	894	84,90%
Hurtowy (wyłącznie)	0	0,00%
Teoretyczny (wyłącznie)	59	5,60%
Brak zasięgu	100	9,50%
<b>SUMA</b>	<b>1 053</b>	<b>100%</b>

## Zasięgi sieci

W tabeli nr 2.10.3 przedstawiono liczbowo i procentowo liczbę zasięgów oraz liczbę punktów adresowych na terenie gminy w zależności od przepustowości.

<b>Tabela 2.10.3: Liczba zasięgów i adresów w podziale na przepustowość.</b>				
<b>Przepustowość [Mb/s]</b>	<b>Liczba zasięgów</b>	<b>Udział %</b>	<b>Liczba punktów adresowych</b>	<b>Udział %</b>
2	0	0,00%	0	0,00%
10	0	0,00%	0	0,00%
20	0	0,00%	0	0,00%
30	0	0,00%	0	0,00%
40	0	0,00%	0	0,00%
50	43	1,71%	1	0,10%
60	0	0,00%	0	0,00%
70	0	0,00%	0	0,00%
80	36	1,43%	0	0,00%
90	0	0,00%	0	0,00%
100	4	0,16%	2	0,21%
200	0	0,00%	0	0,00%
300	0	0,00%	0	0,00%
400	0	0,00%	0	0,00%
500	0	0,00%	0	0,00%
600	1 494	59,26%	6	0,63%
700	0	0,00%	0	0,00%
800	0	0,00%	0	0,00%
900	0	0,00%	0	0,00%
1000	944	37,45%	944	99,06%
2000	0	0,00%	0	0,00%
3000	0	0,00%	0	0,00%
4000	0	0,00%	0	0,00%
5000	0	0,00%	0	0,00%
6000	0	0,00%	0	0,00%
7000	0	0,00%	0	0,00%
8000	0	0,00%	0	0,00%
9000	0	0,00%	0	0,00%
10000	0	0,00%	0	0,00%
<b>SUMA</b>	<b>2 521</b>	<b>100%</b>	<b>953</b>	<b>100%</b>

W tabeli nr 2.10.4 przedstawiono liczbę zasięgów w gminie w zależności od rodzaju medium.

**Tabela 2.10.4: Liczba zasięgów z podziałem na medium.**

Medium	Liczba zasięgów	Udział %
światłowodowe	2 439	96,75%
kablowe współosiowe miedziane	0	0,00%
kablowe parowe miedziane	37	1,47%
radiowe (FWA)	45	1,79%
<b>SUMA</b>	<b>2 521</b>	<b>100%</b>

## Plany inwestycyjne (komercyjne)

W gminie zostało zgłoszonych 0 planowanych inwestycji w punktach adresowych. Zgłoszone plany inwestycyjne przewidują objęcie w kolejnych 3 latach zasięgiem stacjonarnego dostępu do usług szerokopasmowych:

- 0 punktów adresowych znajdujących się już w zasięgu rzeczywistym;
- 0 punktów adresowych znajdujących się już w zasięgu wyłącznie hurtowym;
- 0 punktów adresowych znajdujących się już w zasięgu teoretycznym;
- 0 punktów adresowych znajdujących się w planie inwestycyjnym ze środków publicznych;
- 0 punktów adresowych znajdujących się w więcej niż jednym planie inwestycyjnym ze środków prywatnych;
- 0 punktów adresowych będących białymi plamami (bez zasięgu).

## Plany inwestycyjne realizowane ze środków publicznych

W gminie realizowane są plany inwestycyjne ze środków publicznych obejmujące 0 punktów adresowych. Realizowanych jest 0 projektów z KPO i 0 projektów z FERC. Dane pochodzą z systemu SIMBA i odnoszą się do umów o dofinansowanie zawartych do dnia 31 grudnia 2025.

W tabeli nr 2.10.5 przedstawiono liczbę punktów adresowych na terenie gminy, objętych planami inwestycyjnymi do zrealizowania ze środków publicznych.

**Tabela 2.10.5: Liczba punktów adresowych ze zgłoszonymi planami inwestycyjnymi realizowanymi ze środków publicznych.**

Numer projektu	Beneficjent	Liczba PA
Brak danych		

## Mapa białych plam

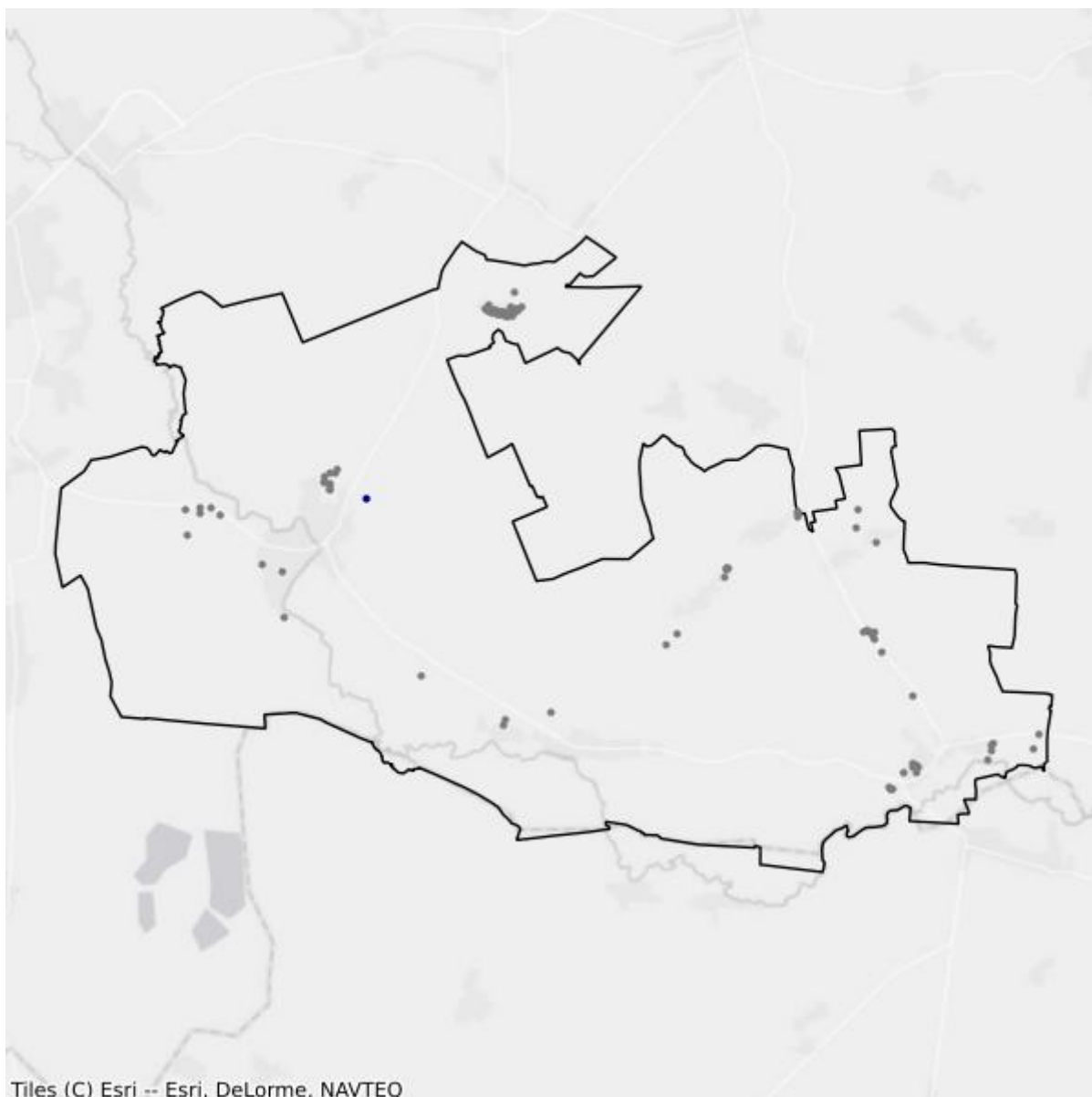

- Białe plamy
- W zasięgu poniżej 100 Mb/s

## 2.11. Gmina Turośń Kościelna

TERC: 2002112

### Statystyki ogólne

W gminie są 3 842 punkty adresowe. Na koniec grudnia 2025 roku w zasięgu stacjonarnego dostępu do usług szerokopasmowych były 3 244 punkty adresowe. Na wskazanym obszarze były 632 białe plamy NGA, w tym 598 pozostało bez żadnego zasięgu. Od 1 stycznia 2023 do 31 grudnia 2025 roku obywatele zgłosili 29 zapotrzebowań na internet i 2 weryfikacje danych w systemie internet.gov.pl.

W tabeli nr 2.11.1 przedstawiono przedsiębiorców telekomunikacyjnych działających na terenie gminy i świadczących usługi stacjonarnego dostępu do usług szerokopasmowych.

<b>Tabela 2.11.1: Podmiot w zależności od rodzaju usług.</b>			
<b>Podmiot</b>	<b>Detal</b>	<b>Hurt</b>	<b>Hurt-Detal</b>
"NETIA" SPÓŁKA AKCYJNA			X
"P4 SPÓŁKA Z OGRANICZONĄ ODPOWIEDZIALNOŚCIĄ"	X		
EURONET NORBERT SANIEWSKI SPÓŁKA JAWNA	X		
EXATEL SPÓŁKA AKCYJNA	X		
FALCONN FALKOWSKI TOMASZ	X		
FALCONN INTERNET SPÓŁKA Z OGRANICZONĄ ODPOWIEDZIALNOŚCIĄ	X		
KOBA SPÓŁKA Z OGRANICZONĄ ODPOWIEDZIALNOŚCIĄ	X		X
NAUKOWA I AKADEMICKA SIEĆ KOMPUTEROWA - PAŃSTWOWY INSTYTUT BADAWCZY	X		
NETCOM IT SPÓŁKA Z OGRANICZONĄ ODPOWIEDZIALNOŚCIĄ	X		X
ORANGE POLSKA SPÓŁKA AKCYJNA		X	X
PODLASKA SIEĆ INTERNETOWA SPÓŁKA Z OGRANICZONĄ ODPOWIEDZIALNOŚCIĄ		X	
POLKOMTEL SPÓŁKA Z OGRANICZONĄ ODPOWIEDZIALNOŚCIĄ	X		

W tabeli nr 2.11.2 przedstawiono liczbowy i procentowy podział na punkty adresowe w zależności od rodzaju zasięgu na terenie gminy.

<b>Tabela 2.11.2: Podział na rodzaje usług i zasięgów.</b>		
	<b>Liczba adresów</b>	<b>Udział %</b>
Rzeczywisty	2 736	71,21%

	<b>Liczba adresów</b>	<b>Udział %</b>
Hurtowy (wyłącznie)	150	3,90%
Teoretyczny (wyłącznie)	358	9,32%
Brak zasięgu	598	15,56%
<b>SUMA</b>	<b>3 842</b>	<b>100%</b>

## Zasięgi sieci

W tabeli nr 2.11.3 przedstawiono liczbowo i procentowo liczbę zasięgów oraz liczbę punktów adresowych na terenie gminy w zależności od przepustowości.

<b>Tabela 2.11.3: Liczba zasięgów i adresów w podziale na przepustowość.</b>					
<b>Przepustowość [Mb/s]</b>	<b>Liczba zasięgów</b>	<b>Udział %</b>	<b>Liczba punktów adresowych</b>	<b>Udział %</b>	
2	0	0,00%	0	0,00%	
10	0	0,00%	0	0,00%	
20	0	0,00%	0	0,00%	
30	599	9,33%	19	0,59%	
40	148	2,30%	7	0,22%	
50	115	1,79%	4	0,12%	
60	99	1,54%	3	0,09%	
70	34	0,53%	1	0,03%	
80	14	0,22%	0	0,00%	
90	0	0,00%	0	0,00%	
100	1 406	21,89%	284	8,75%	
200	0	0,00%	0	0,00%	
300	7	0,11%	1	0,03%	
400	0	0,00%	0	0,00%	
500	0	0,00%	0	0,00%	
600	136	2,12%	1	0,03%	
700	0	0,00%	0	0,00%	
800	0	0,00%	0	0,00%	
900	0	0,00%	0	0,00%	
1000	3 864	60,17%	2 924	90,14%	
2000	0	0,00%	0	0,00%	
3000	0	0,00%	0	0,00%	
4000	0	0,00%	0	0,00%	
5000	0	0,00%	0	0,00%	
6000	0	0,00%	0	0,00%	
7000	0	0,00%	0	0,00%	
8000	0	0,00%	0	0,00%	

Przepustowość [Mb/s]	Liczba zasięgów	Udział %	Liczba punktów adresowych	Udział %
9000	0	0,00%	0	0,00%
10000	0	0,00%	0	0,00%
<b>SUMA</b>	<b>6 422</b>	<b>100%</b>	<b>3 244</b>	<b>100%</b>

W tabeli nr 2.11.4 przedstawiono liczbę zasięgów w gminie w zależności od rodzaju medium.

<b>Tabela 2.11.4: Liczba zasięgów z podziałem na medium.</b>		
Medium	Liczba zasięgów	Udział %
światłowodowe	4 005	62,36%
kablowe współosiowe miedziane	0	0,00%
kablowe parowe miedziane	982	15,29%
radiowe (FWA)	1 435	22,35%
<b>SUMA</b>	<b>6 422</b>	<b>100%</b>

## Plany inwestycyjne (komercyjne)

W gminie zostało zgłoszonych 115 planowanych inwestycji w punktach adresowych. Zgłoszone plany inwestycyjne przewidują objęcie w kolejnych 3 latach zasięgiem stacjonarnego dostępu do usług szerokopasmowych:

- 30 punktów adresowych znajdujących się już w zasięgu rzeczywistym;
- 29 punktów adresowych znajdujących się już w zasięgu wyłącznie hurtowym;
- 34 punkty adresowe znajdujące się już w zasięgu teoretycznym;
- 68 punktów adresowych znajdujących się w planie inwestycyjnym ze środków publicznych;
- 0 punktów adresowych znajdujących się w więcej niż jednym planie inwestycyjnym ze środków prywatnych;
- 22 punkty adresowe będące białymi plamami (bez zasięgu).

## Plany inwestycyjne realizowane ze środków publicznych

W gminie realizowane są plany inwestycyjne ze środków publicznych obejmujące 250 punktów adresowych. Realizowane są 2 projekty z KPO i 0 projektów z FER. Dane pochodzą z systemu SIMBA i odnoszą się do umów o dofinansowanie zawartych do dnia 31 grudnia 2025.

W tabeli nr 2.11.5 przedstawiono liczbę punktów adresowych na terenie gminy, objętych planami inwestycyjnymi do zrealizowania ze środków publicznych.

<b>Tabela 2.11.5: Liczba punktów adresowych ze zgłoszonymi planami inwestycyjnymi realizowanymi ze środków publicznych.</b>		
Numer projektu	Beneficjent	Liczba PA
KPOD.05.02-IW.06-0114/25	PSI TV SPÓŁKA Z OGRANICZONĄ ODPOWIEDZIALNOŚCIĄ	35

Numer projektu	Beneficjent	Liczba PA
KPOD.05.02-IW.06-0118/25	ORANGE POLSKA SPÓŁKA AKCYJNA	215
<b>SUMA</b>		<b>250</b>

## Mapa planów inwestycyjnych

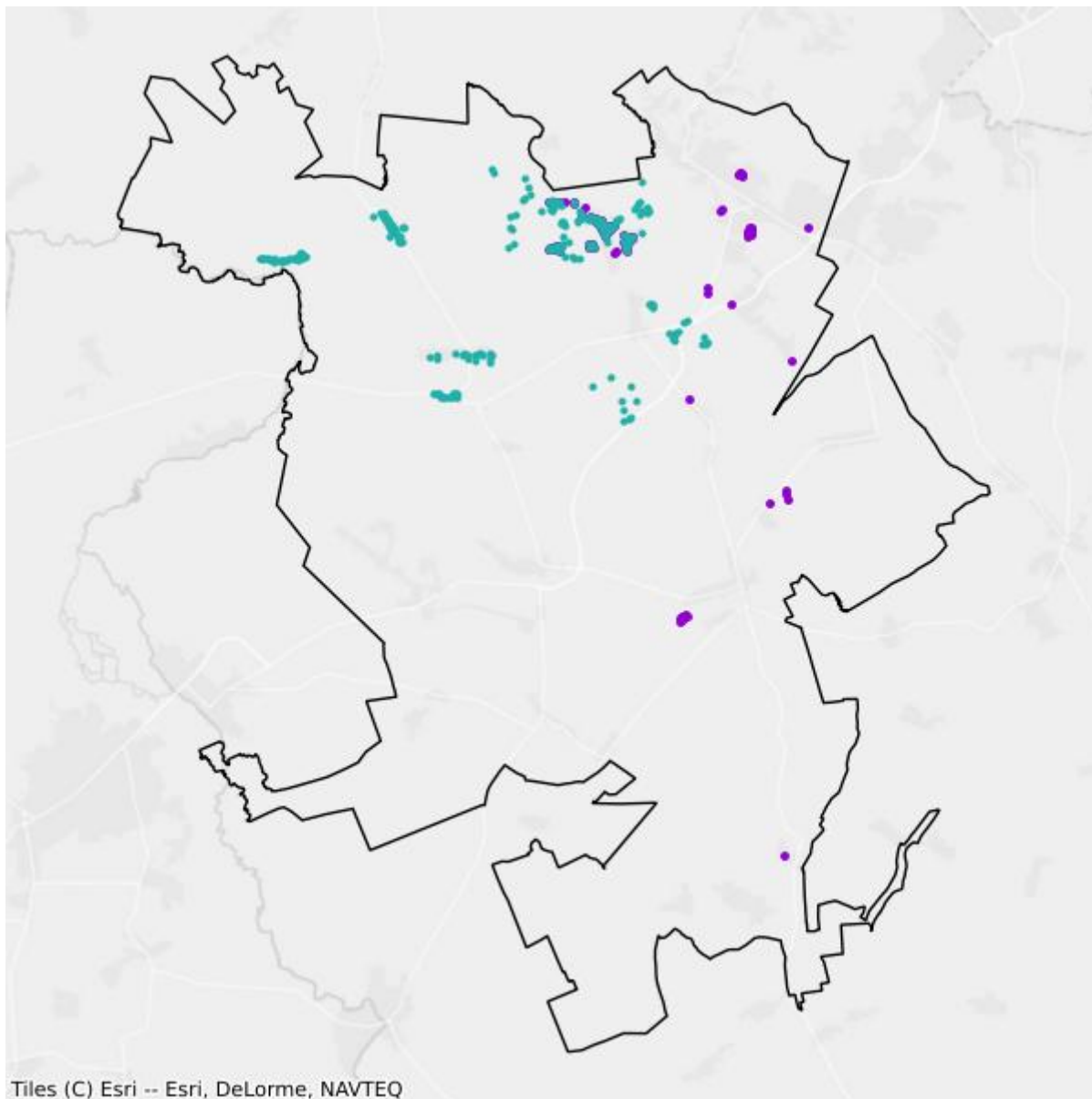

- Plany inwestycyjne realizowane ze środków prywatnych
- Plany inwestycyjne realizowane ze środków publicznych

## Mapa białych plam

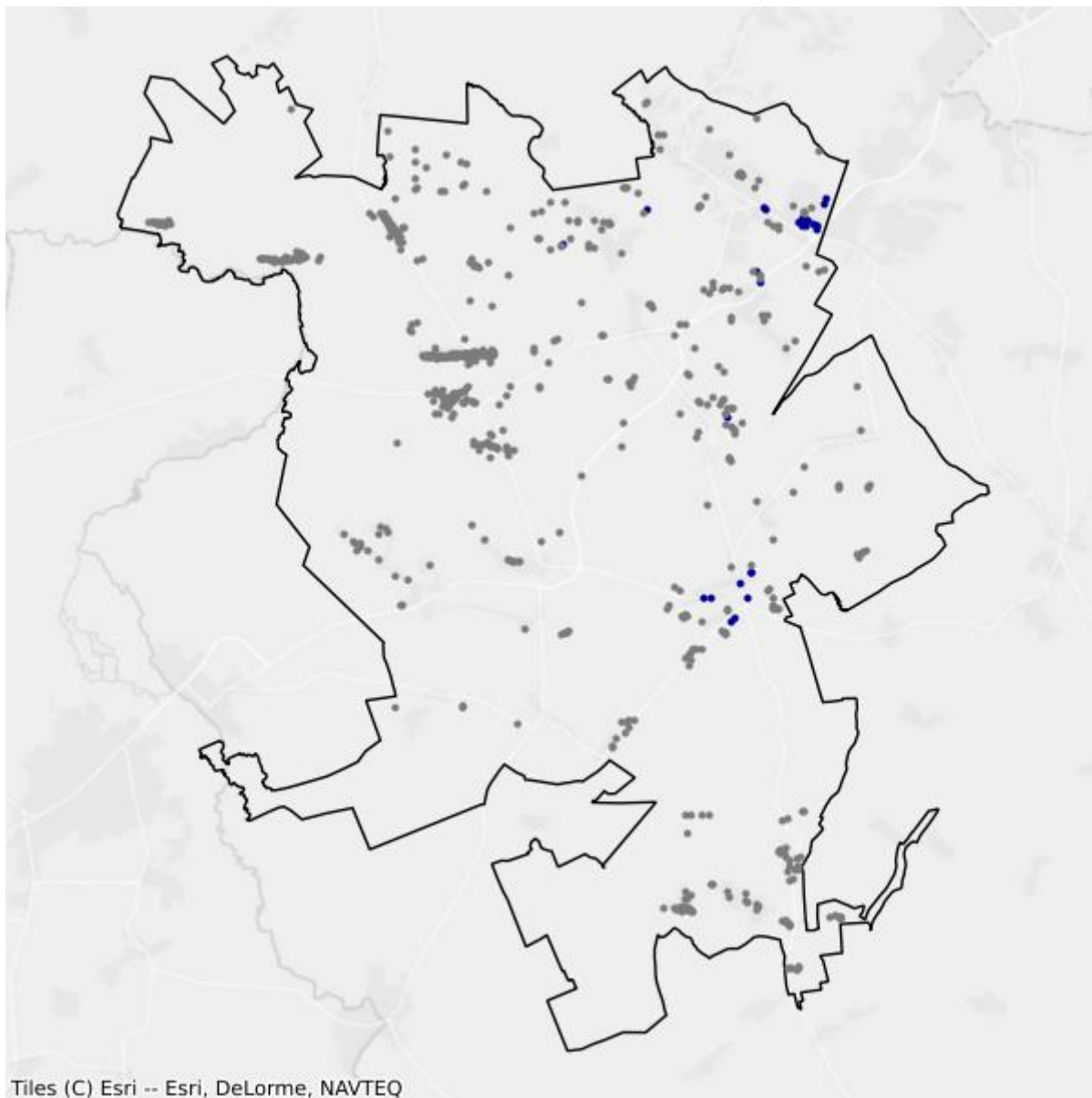

- Białe plamy
- W zasięgu poniżej 100 Mb/s

## 2.12. Gmina Tykocin

TERC: 2002123

### Statystyki ogólne

W gminie są 2 294 punkty adresowe. Na koniec grudnia 2025 roku w zasięgu stacjonarnego dostępu do usług szerokopasmowych było 1 957 punktów adresowych. Na wskazanym obszarze były 384 białe plamy NGA, w tym 337 pozostało bez żadnego zasięgu. Od 1 stycznia 2023 do 31 grudnia 2025 roku obywatele zgłosili 28 zapotrzebowań na internet i 0 weryfikacji danych w systemie internet.gov.pl.

W tabeli nr 2.12.1 przedstawiono przedsiębiorców telekomunikacyjnych działających na terenie gminy i świadczących usługi stacjonarnego dostępu do usług szerokopasmowych.

Tabela 2.12.1: Podmiot w zależności od rodzaju usług.			
Podmiot	Detal	Hurt	Hurt-Detal
"NETIA" SPÓŁKA AKCYJNA			X
"P4 SPÓŁKA Z OGRANICZONĄ ODPOWIEDZIALNOŚCIĄ"	X		
EXATEL SPÓŁKA AKCYJNA	X		
FIBERHOST SPÓŁKA AKCYJNA		X	
INEA SPÓŁKA Z OGRANICZONĄ ODPOWIEDZIALNOŚCIĄ	X		
KOBA SPÓŁKA Z OGRANICZONĄ ODPOWIEDZIALNOŚCIĄ	X		X
MARCIN STĄPÓR STA KOM	X		
NAUKOWA I AKADEMICKA SIEĆ KOMPUTEROWA - PAŃSTWOWY INSTYTUT BADAWCZY	X		
ORANGE POLSKA SPÓŁKA AKCYJNA		X	X
POLKOMTEL SPÓŁKA Z OGRANICZONĄ ODPOWIEDZIALNOŚCIĄ	X		
T-MOBILE POLSKA SPÓŁKA AKCYJNA	X		
TOWERLINK POLAND SPÓŁKA Z OGRANICZONĄ ODPOWIEDZIALNOŚCIĄ		X	

W tabeli nr 2.12.2 przedstawiono liczbowy i procentowy podział na punkty adresowe w zależności od rodzaju zasięgu na terenie gminy.

Tabela 2.12.2: Podział na rodzaje usług i zasięgów.		
	Liczba adresów	Udział %
Rzeczywisty	1 230	53,62%
Hurtowy (wyłącznie)	89	3,88%

	<b>Liczba adresów</b>	<b>Udział %</b>
Teoretyczny (wyłącznie)	638	27,81%
Brak zasięgu	337	14,69%
<b>SUMA</b>	<b>2 294</b>	<b>100%</b>

## Zasięgi sieci

W tabeli nr 2.12.3 przedstawiono liczbowo i procentowo liczbę zasięgów oraz liczbę punktów adresowych na terenie gminy w zależności od przepustowości.

<b>Tabela 2.12.3: Liczba zasięgów i adresów w podziale na przepustowość.</b>				
<b>Przepustowość [Mb/s]</b>	<b>Liczba zasięgów</b>	<b>Udział %</b>	<b>Liczba punktów adresowych</b>	<b>Udział %</b>
2	0	0,00%	0	0,00%
10	0	0,00%	0	0,00%
20	0	0,00%	0	0,00%
30	548	16,49%	13	0,66%
40	166	5,00%	4	0,20%
50	404	12,16%	20	1,02%
60	180	5,42%	4	0,20%
70	84	2,53%	4	0,20%
80	18	0,54%	2	0,10%
90	0	0,00%	0	0,00%
100	9	0,27%	1	0,05%
200	0	0,00%	0	0,00%
300	0	0,00%	0	0,00%
400	0	0,00%	0	0,00%
500	0	0,00%	0	0,00%
600	0	0,00%	0	0,00%
700	0	0,00%	0	0,00%
800	0	0,00%	0	0,00%
900	0	0,00%	0	0,00%
1000	1 914	57,60%	1 909	97,55%
2000	0	0,00%	0	0,00%
3000	0	0,00%	0	0,00%
4000	0	0,00%	0	0,00%
5000	0	0,00%	0	0,00%
6000	0	0,00%	0	0,00%
7000	0	0,00%	0	0,00%
8000	0	0,00%	0	0,00%
9000	0	0,00%	0	0,00%

Przepustowość [Mb/s]	Liczba zasięgów	Udział %	Liczba punktów adresowych	Udział %
10000	0	0,00%	0	0,00%
<b>SUMA</b>	<b>3 323</b>	<b>100%</b>	<b>1 957</b>	<b>100%</b>

W tabeli nr 2.12.4 przedstawiono liczbę zasięgów w gminie w zależności od rodzaju medium.

<b>Tabela 2.12.4: Liczba zasięgów z podziałem na medium.</b>		
Medium	Liczba zasięgów	Udział %
światłowodowe	1 917	57,69%
kablowe współosiowe miedziane	0	0,00%
kablowe parowe miedziane	1 188	35,75%
radiowe (FWA)	218	6,56%
<b>SUMA</b>	<b>3 323</b>	<b>100%</b>

## Plany inwestycyjne (komercyjne)

W gminie zostało zgłoszonych 318 planowanych inwestycji w punktach adresowych. Zgłoszone plany inwestycyjne przewidują objęcie w kolejnych 3 latach zasięgiem stacjonarnego dostępu do usług szerokopasmowych:

- 18 punktów adresowych znajdujących się już w zasięgu rzeczywistym;
- 7 punktów adresowych znajdujących się już w zasięgu wyłącznie hurtowym;
- 224 punkty adresowe znajdujące się już w zasięgu teoretycznym;
- 223 punkty adresowe znajdujące się w planie inwestycyjnym ze środków publicznych;
- 1 punkt adresowy znajdujący się w więcej niż jednym planie inwestycyjnym ze środków prywatnych;
- 68 punktów adresowych będących białymi plamami (bez zasięgu).

## Plany inwestycyjne realizowane ze środków publicznych

W gminie realizowane są plany inwestycyjne ze środków publicznych obejmujące 755 punktów adresowych. Realizowanych jest 0 projektów z KPO i 1 projekt z FERC. Dane pochodzą z systemu SIMBA i odnoszą się do umów o dofinansowanie zawartych do dnia 31 grudnia 2025.

W tabeli nr 2.12.5 przedstawiono liczbę punktów adresowych na terenie gminy, objętych planami inwestycyjnymi do zrealizowania ze środków publicznych.

<b>Tabela 2.12.5: Liczba punktów adresowych ze zgłoszonymi planami inwestycyjnymi realizowanymi ze środków publicznych.</b>		
Numer projektu	Beneficjent	Liczba PA
FERC.01.01-IP.01-0014/23	KOBA SPÓŁKA Z OGRANICZONĄ ODPOWIEDZIALNOŚCIĄ	755
<b>SUMA</b>		<b>755</b>

## Mapa planów inwestycyjnych

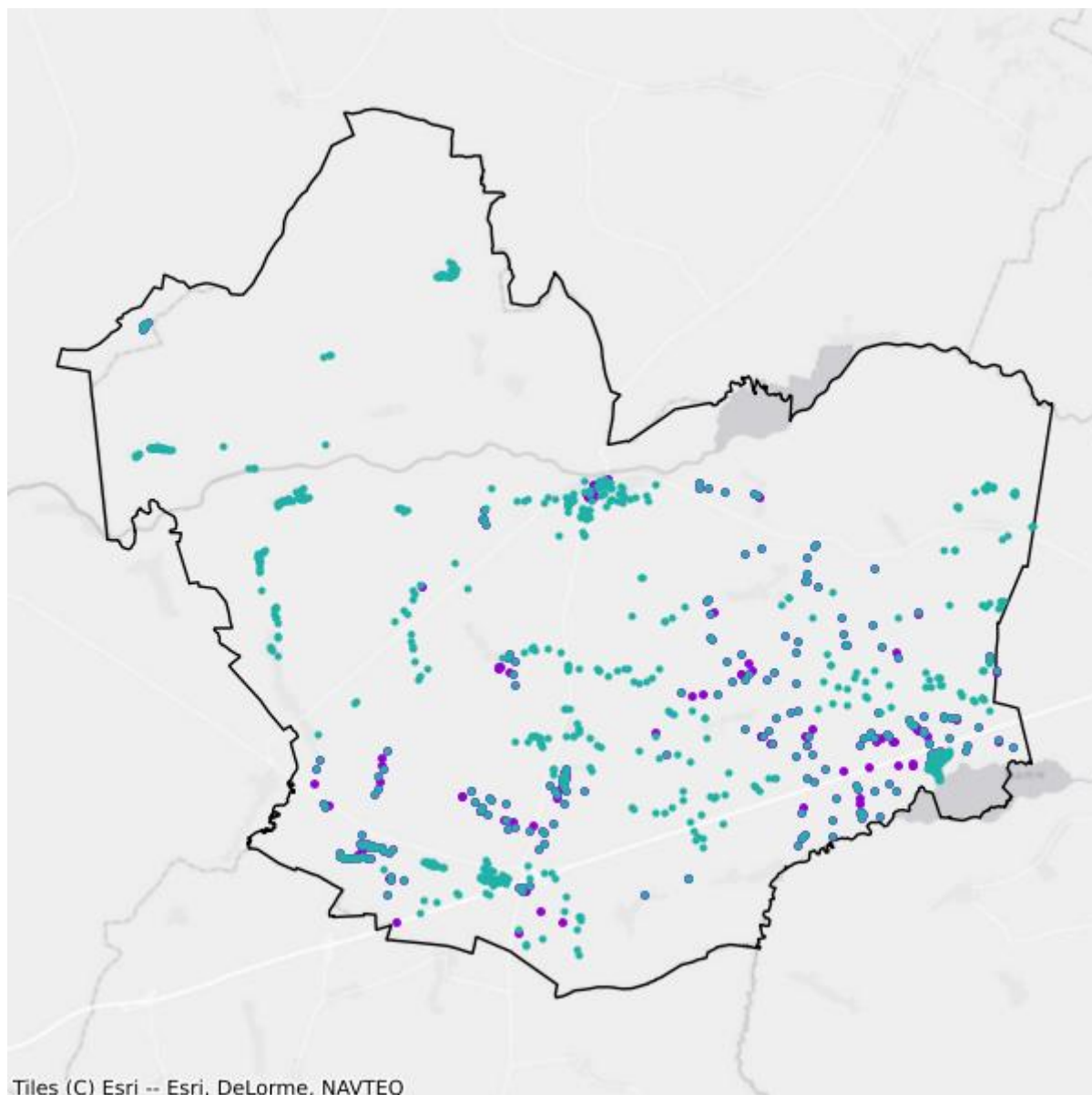

- Plany inwestycyjne realizowane ze środków prywatnych
- Plany inwestycyjne realizowane ze środków publicznych

## Mapa białych plam

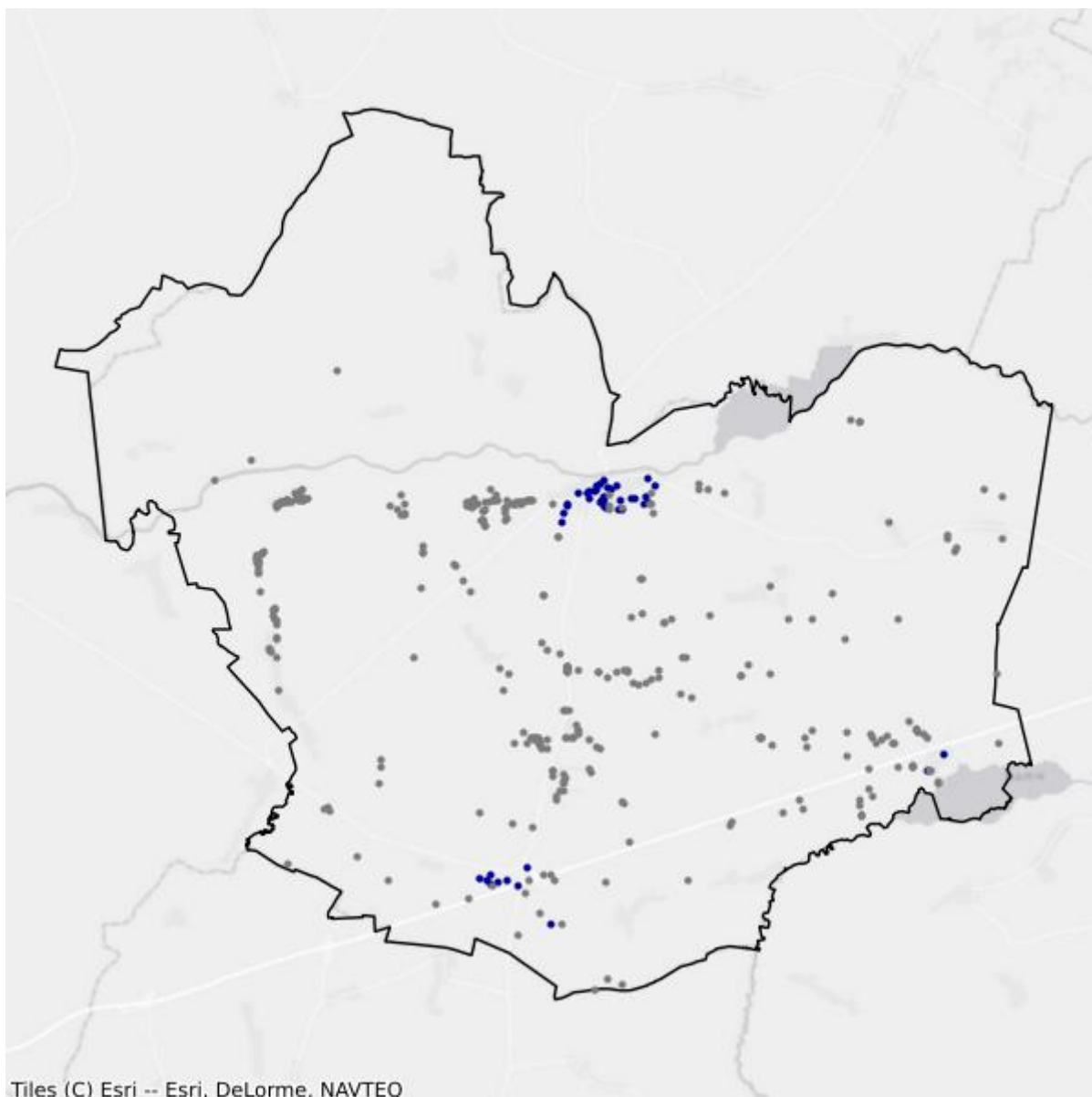

- Białe plamy
- W zasięgu poniżej 100 Mb/s

## 2.13. Gmina Wasilków

TERC: 2002133

### Statystyki ogólne

W gminie są 8 554 punkty adresowe. Na koniec grudnia 2025 roku w zasięgu stacjonarnego dostępu do usług szerokopasmowych było 8 316 punktów adresowych. Na wskazanym obszarze było 319 białych plam NGA, w tym 238 pozostało bez żadnego zasięgu. Od 1 stycznia 2023 do 31 grudnia 2025 roku obywatele zgłosili 61 zapotrzebowań na internet i 1 weryfikację danych w systemie internet.gov.pl.

W tabeli nr 2.13.1 przedstawiono przedsiębiorców telekomunikacyjnych działających na terenie gminy i świadczących usługi stacjonarnego dostępu do usług szerokopasmowych.

Tabela 2.13.1: Podmiot w zależności od rodzaju usług.			
Podmiot	Detal	Hurt	Hurt-Detal
"NETIA" SPÓŁKA AKCYJNA			X
"P4 SPÓŁKA Z OGRANICZONĄ ODPOWIEDZIALNOŚCIĄ"	X		
"TK TELEKOM" SPÓŁKA Z OGRANICZONĄ ODPOWIEDZIALNOŚCIĄ			X
EURONET NORBERT SANIEWSKI SPÓŁKA JAWNA	X		
EXATEL SPÓŁKA AKCYJNA	X		
HOMENET TECHNOLOGIES SPÓŁKA Z OGRANICZONĄ ODPOWIEDZIALNOŚCIĄ	X		
KOBA SPÓŁKA Z OGRANICZONĄ ODPOWIEDZIALNOŚCIĄ	X		X
NAUKOWA I AKADEMICKA SIEĆ KOMPUTEROWA - PAŃSTWOWY INSTYTUT BADAWCZY	X		
ORANGE POLSKA SPÓŁKA AKCYJNA		X	X
POLKOMTEL SPÓŁKA Z OGRANICZONĄ ODPOWIEDZIALNOŚCIĄ	X		
PPHU "A&K" CHAMERLIŃSCY SPÓŁKA Z OGRANICZONĄ ODPOWIEDZIALNOŚCIĄ	X		
RFC INTERNET SPÓŁKA Z OGRANICZONĄ ODPOWIEDZIALNOŚCIĄ	X		
SERCZERNET MAŁGORZATA NIENAŁTOWSKA	X		
T-MOBILE POLSKA SPÓŁKA AKCYJNA	X		
TELEKOMUNIKACJA PODLASIE SPÓŁKA Z OGRANICZONĄ ODPOWIEDZIALNOŚCIĄ	X		
TEN.NET SPÓŁKA Z OGRANICZONĄ ODPOWIEDZIALNOŚCIĄ SPÓŁKA KOMANDYTOWA	X		

W tabeli nr 2.13.2 przedstawiono liczbowy i procentowy podział na punkty adresowe w zależności od rodzaju zasięgu na terenie gminy.

**Tabela 2.13.2: Podział na rodzaje usług i zasięgów.**

	<b>Liczba adresów</b>	<b>Udział %</b>
Rzeczywisty	7 420	86,74%
Hurtowy (wyłącznie)	190	2,22%
Teoretyczny (wyłącznie)	706	8,25%
Brak zasięgu	238	2,78%
<b>SUMA</b>	<b>8 554</b>	<b>100%</b>

## Zasięgi sieci

W tabeli nr 2.13.3 przedstawiono liczbowo i procentowo liczbę zasięgów oraz liczbę punktów adresowych na terenie gminy w zależności od przepustowości.

**Tabela 2.13.3: Liczba zasięgów i adresów w podziale na przepustowość.**

<b>Przepustowość [Mb/s]</b>	<b>Liczba zasięgów</b>	<b>Udział %</b>	<b>Liczba punktów adresowych</b>	<b>Udział %</b>
2	0	0,00%	0	0,00%
10	0	0,00%	0	0,00%
20	0	0,00%	0	0,00%
30	1 464	7,97%	33	0,40%
40	583	3,17%	20	0,24%
50	2 567	13,97%	22	0,26%
60	348	1,89%	6	0,07%
70	9	0,05%	0	0,00%
80	15	0,08%	0	0,00%
90	0	0,00%	0	0,00%
100	3 578	19,48%	32	0,38%
200	0	0,00%	0	0,00%
300	2	0,01%	0	0,00%
400	0	0,00%	0	0,00%
500	0	0,00%	0	0,00%
600	0	0,00%	0	0,00%
700	0	0,00%	0	0,00%
800	0	0,00%	0	0,00%
900	43	0,23%	40	0,48%
1000	8 563	46,61%	7 654	92,04%
2000	0	0,00%	0	0,00%
3000	0	0,00%	0	0,00%
4000	0	0,00%	0	0,00%

Przepustowość [Mb/s]	Liczba zasięgów	Udział %	Liczba punktów adresowych	Udział %
5000	0	0,00%	0	0,00%
6000	0	0,00%	0	0,00%
7000	0	0,00%	0	0,00%
8000	0	0,00%	0	0,00%
9000	0	0,00%	0	0,00%
10000	1 199	6,53%	509	6,12%
<b>SUMA</b>	<b>18 371</b>	<b>100%</b>	<b>8 316</b>	<b>100%</b>

W tabeli nr 2.13.4 przedstawiono liczbę zasięgów w gminie w zależności od rodzaju medium.

<b>Tabela 2.13.4: Liczba zasięgów z podziałem na medium.</b>		
Medium	Liczba zasięgów	Udział %
światłowodowe	9 707	52,84%
kablowe współosiowe miedziane	0	0,00%
kablowe parowe miedziane	2 838	15,45%
radiowe (FWA)	5 826	31,71%
<b>SUMA</b>	<b>18 371</b>	<b>100%</b>

## Plany inwestycyjne (komercyjne)

W gminie zostało zgłoszonych 365 planowanych inwestycji w punktach adresowych. Zgłoszone plany inwestycyjne przewidują objęcie w kolejnych 3 latach zasięgiem stacjonarnego dostępu do usług szerokopasmowych:

- 83 punkty adresowe znajdujące się już w zasięgu rzeczywistym;
- 10 punktów adresowych znajdujących się już w zasięgu wyłącznie hurtowym;
- 118 punktów adresowych znajdujących się już w zasięgu teoretycznym;
- 44 punkty adresowe znajdujące się w planie inwestycyjnym ze środków publicznych;
- 0 punktów adresowych znajdujących się w więcej niż jednym planie inwestycyjnym ze środków prywatnych;
- 154 punkty adresowe będące białymi plamami (bez zasięgu).

## Plany inwestycyjne realizowane ze środków publicznych

W gminie realizowane są plany inwestycyjne ze środków publicznych obejmujące 450 punktów adresowych. Realizowanych jest 0 projektów z KPO i 1 projekt z FER. Dane pochodzą z systemu SIMBA i odnoszą się do umów o dofinansowanie zawartych do dnia 31 grudnia 2025.

W tabeli nr 2.13.5 przedstawiono liczbę punktów adresowych na terenie gminy, objętych planami inwestycyjnymi do zrealizowania ze środków publicznych.

**Tabela 2.13.5: Liczba punktów adresowych ze zgłoszonymi planami inwestycyjnymi realizowanymi ze środków publicznych.**

Numer projektu	Beneficjent	Liczba PA
FERC.01.01-IP.01-0014/23	KOBA SPÓŁKA Z OGRANICZONĄ ODPOWIEDZIALNOŚCIĄ	450
<b>SUMA</b>		<b>450</b>

## Mapa planów inwestycyjnych

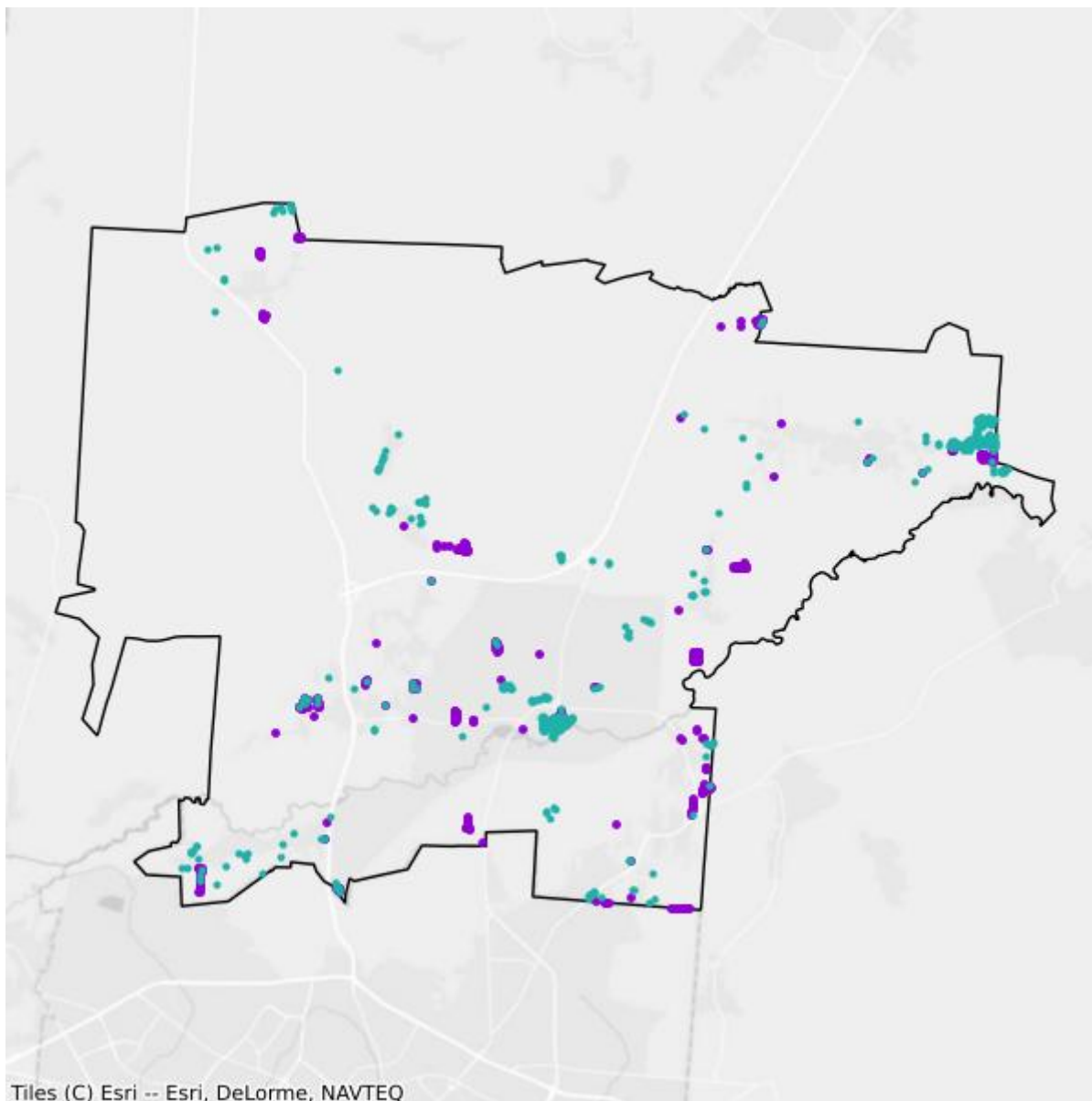

- Plany inwestycyjne realizowane ze środków prywatnych
- Plany inwestycyjne realizowane ze środków publicznych

## Mapa białych plam

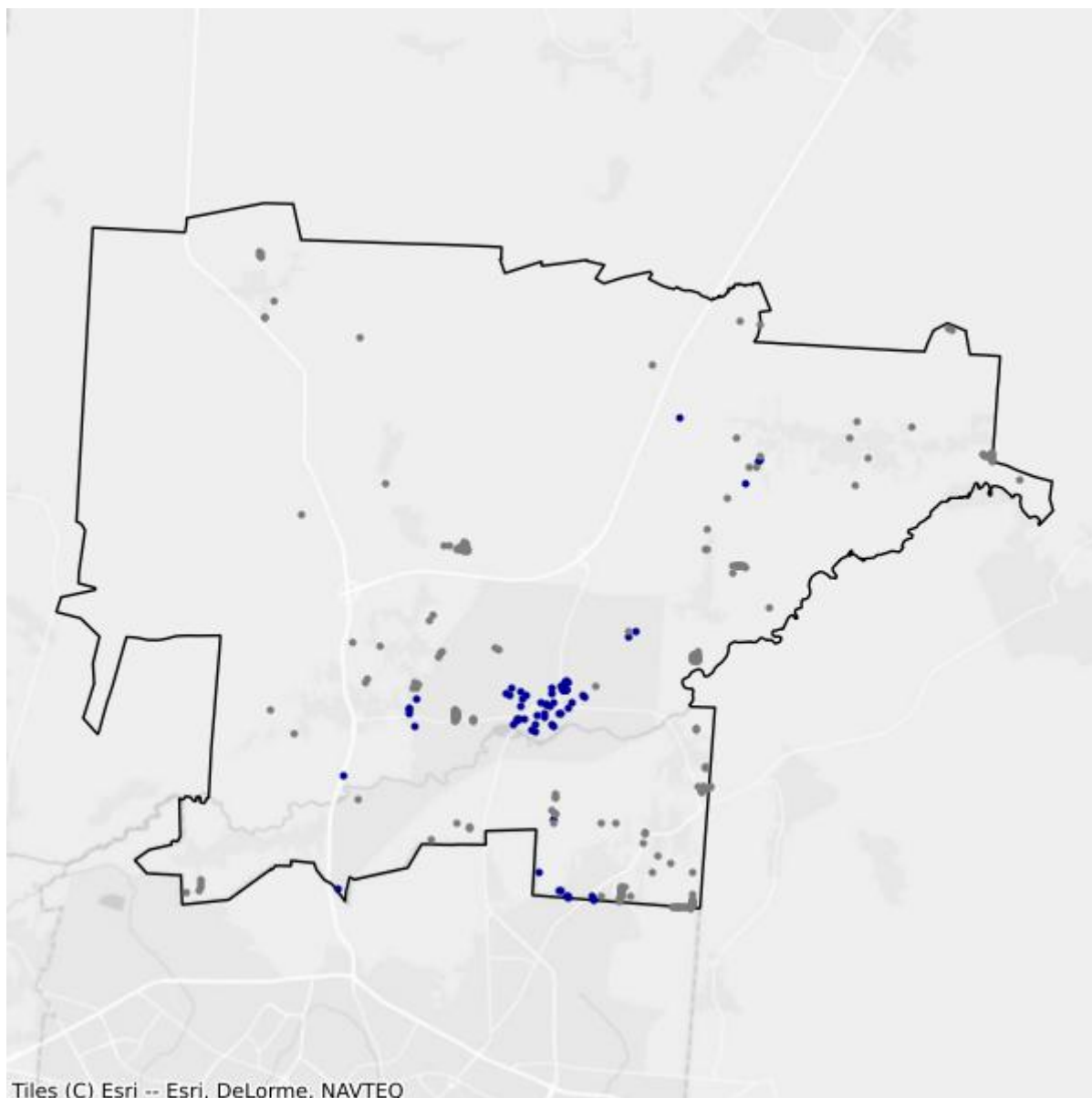

- Białe plamy
- W zasięgu poniżej 100 Mb/s

## 2.14. Gmina Zabłudów

TERC: 2002143

### Statystyki ogólne

W gminie jest 6 885 punktów adresowych. Na koniec grudnia 2025 roku w zasięgu stacjonarnego dostępu do usług szerokopasmowych było 5 128 punktów adresowych. Na wskazanym obszarze były 1 803 białe plamy NGA, w tym 1 757 pozostało bez żadnego zasięgu. Od 1 stycznia 2023 do 31 grudnia 2025 roku obywatele zgłosili 59 zapotrzebowań na internet i 3 weryfikacje danych w systemie internet.gov.pl.

W tabeli nr 2.14.1 przedstawiono przedsiębiorców telekomunikacyjnych działających na terenie gminy i świadczących usługi stacjonarnego dostępu do usług szerokopasmowych.

Tabela 2.14.1: Podmiot w zależności od rodzaju usług.			
Podmiot	Detal	Hurt	Hurt-Detal
"NETIA" SPÓŁKA AKCYJNA			X
"P4 SPÓŁKA Z OGRANICZONĄ ODPOWIEDZIALNOŚCIĄ"	X		
KOBA SPÓŁKA Z OGRANICZONĄ ODPOWIEDZIALNOŚCIĄ	X		X
NAUKOWA I AKADEMICKA SIEĆ KOMPUTEROWA - PAŃSTWOWY INSTYTUT BADAWCZY	X		
NETCOM IT SPÓŁKA Z OGRANICZONĄ ODPOWIEDZIALNOŚCIĄ	X		X
ORANGE POLSKA SPÓŁKA AKCYJNA		X	X
POLKOMTEL SPÓŁKA Z OGRANICZONĄ ODPOWIEDZIALNOŚCIĄ	X		
PRZEDSIĘBIORSTWO ELEKTRONICZNO - MECHANICZNE "ELPOS" SPÓŁKA Z OGRANICZONĄ ODPOWIEDZIALNOŚCIĄ	X		
T-MOBILE POLSKA SPÓŁKA AKCYJNA	X		

W tabeli nr 2.14.2 przedstawiono liczbowy i procentowy podział na punkty adresowe w zależności od rodzaju zasięgu na terenie gminy.

Tabela 2.14.2: Podział na rodzaje usług i zasięgów.		
	Liczba adresów	Udział %
Rzeczywisty	4 571	66,39%
Hurtowy (wyłącznie)	68	0,99%
Teoretyczny (wyłącznie)	489	7,10%

	<b>Liczba adresów</b>	<b>Udział %</b>
Brak zasięgu	1 757	25,52%
<b>SUMA</b>	<b>6 885</b>	<b>100%</b>

## Zasięgi sieci

W tabeli nr 2.14.3 przedstawiono liczbowo i procentowo liczbę zasięgów oraz liczbę punktów adresowych na terenie gminy w zależności od przepustowości.

<b>Tabela 2.14.3: Liczba zasięgów i adresów w podziale na przepustowość.</b>					
<b>Przepustowość [Mb/s]</b>	<b>Liczba zasięgów</b>	<b>Udział %</b>	<b>Liczba punktów adresowych</b>	<b>Udział %</b>	
2	0	0,00%	0	0,00%	
10	0	0,00%	0	0,00%	
20	0	0,00%	0	0,00%	
30	744	8,74%	14	0,27%	
40	465	5,46%	9	0,18%	
50	153	1,80%	6	0,12%	
60	83	0,97%	2	0,04%	
70	75	0,88%	4	0,08%	
80	54	0,63%	11	0,21%	
90	0	0,00%	0	0,00%	
100	2 349	27,59%	776	15,13%	
200	0	0,00%	0	0,00%	
300	4	0,05%	1	0,02%	
400	0	0,00%	0	0,00%	
500	0	0,00%	0	0,00%	
600	0	0,00%	0	0,00%	
700	0	0,00%	0	0,00%	
800	0	0,00%	0	0,00%	
900	0	0,00%	0	0,00%	
1000	4 586	53,87%	4 305	83,95%	
2000	0	0,00%	0	0,00%	
3000	0	0,00%	0	0,00%	
4000	0	0,00%	0	0,00%	
5000	0	0,00%	0	0,00%	
6000	0	0,00%	0	0,00%	
7000	0	0,00%	0	0,00%	
8000	0	0,00%	0	0,00%	
9000	0	0,00%	0	0,00%	

Przepustowość [Mb/s]	Liczba zasięgów	Udział %	Liczba punktów adresowych	Udział %
10000	0	0,00%	0	0,00%
<b>SUMA</b>	<b>8 513</b>	<b>100%</b>	<b>5 128</b>	<b>100%</b>

W tabeli nr 2.14.4 przedstawiono liczbę zasięgów w gminie w zależności od rodzaju medium.

<b>Tabela 2.14.4: Liczba zasięgów z podziałem na medium.</b>		
Medium	Liczba zasięgów	Udział %
światłowodowe	4 591	53,93%
kablowe współosiowe miedziane	0	0,00%
kablowe parowe miedziane	1 540	18,09%
radiowe (FWA)	2 382	27,98%
<b>SUMA</b>	<b>8 513</b>	<b>100%</b>

## Plany inwestycyjne (komercyjne)

W gminie zostało zgłoszonych 1 056 planowanych inwestycji w punktach adresowych. Zgłoszone plany inwestycyjne przewidują objęcie w kolejnych 3 latach zasięgiem stacjonarnego dostępu do usług szerokopasmowych:

- 35 punktów adresowych znajdujących się już w zasięgu rzeczywistym;
- 13 punktów adresowych znajdujących się już w zasięgu wyłącznie hurtowym;
- 57 punktów adresowych znajdujących się już w zasięgu teoretycznym;
- 497 punktów adresowych znajdujących się w planie inwestycyjnym ze środków publicznych;
- 6 punktów adresowych znajdujących się w więcej niż jednym planie inwestycyjnym ze środków prywatnych;
- 945 punktów adresowych będących białymi plamami (bez zasięgu).

## Plany inwestycyjne realizowane ze środków publicznych

W gminie realizowane są plany inwestycyjne ze środków publicznych obejmujące 788 punktów adresowych. Realizowanych jest 5 projektów z KPO i 0 projektów z FERC. Dane pochodzą z systemu SIMBA i odnoszą się do umów o dofinansowanie zawartych do dnia 31 grudnia 2025.

W tabeli nr 2.14.5 przedstawiono liczbę punktów adresowych na terenie gminy, objętych planami inwestycyjnymi do zrealizowania ze środków publicznych.

<b>Tabela 2.14.5: Liczba punktów adresowych ze zgłoszonymi planami inwestycyjnymi realizowanymi ze środków publicznych.</b>		
Numer projektu	Beneficjent	Liczba PA
KPOD.05.02-IW.06-0003/25	"TELEWIZJA KABLOWA, HAJNÓWKA, KIĘDYŚ, KIRYLUK" SPÓŁKA JAWNA	206

Numer projektu	Beneficjent	Liczba PA
KPOD.05.02-IW. 06-0030/25	TELEWIZJA KABLOWA DIPOL SPÓŁKA Z OGRANICZONĄ ODPOWIEDZIALNOŚCIĄ	301
KPOD.05.02-IW. 06-0111/25	POINT SPÓŁKA Z OGRANICZONĄ ODPOWIEDZIALNOŚCIĄ	243
KPOD.05.02-IW. 06-0114/25	PSI TV SPÓŁKA Z OGRANICZONĄ ODPOWIEDZIALNOŚCIĄ	20
KPOD.05.02-IW. 06-0116/25	ORANGE POLSKA SPÓŁKA AKCYJNA	18
<b>SUMA</b>		<b>788</b>

## Mapa planów inwestycyjnych

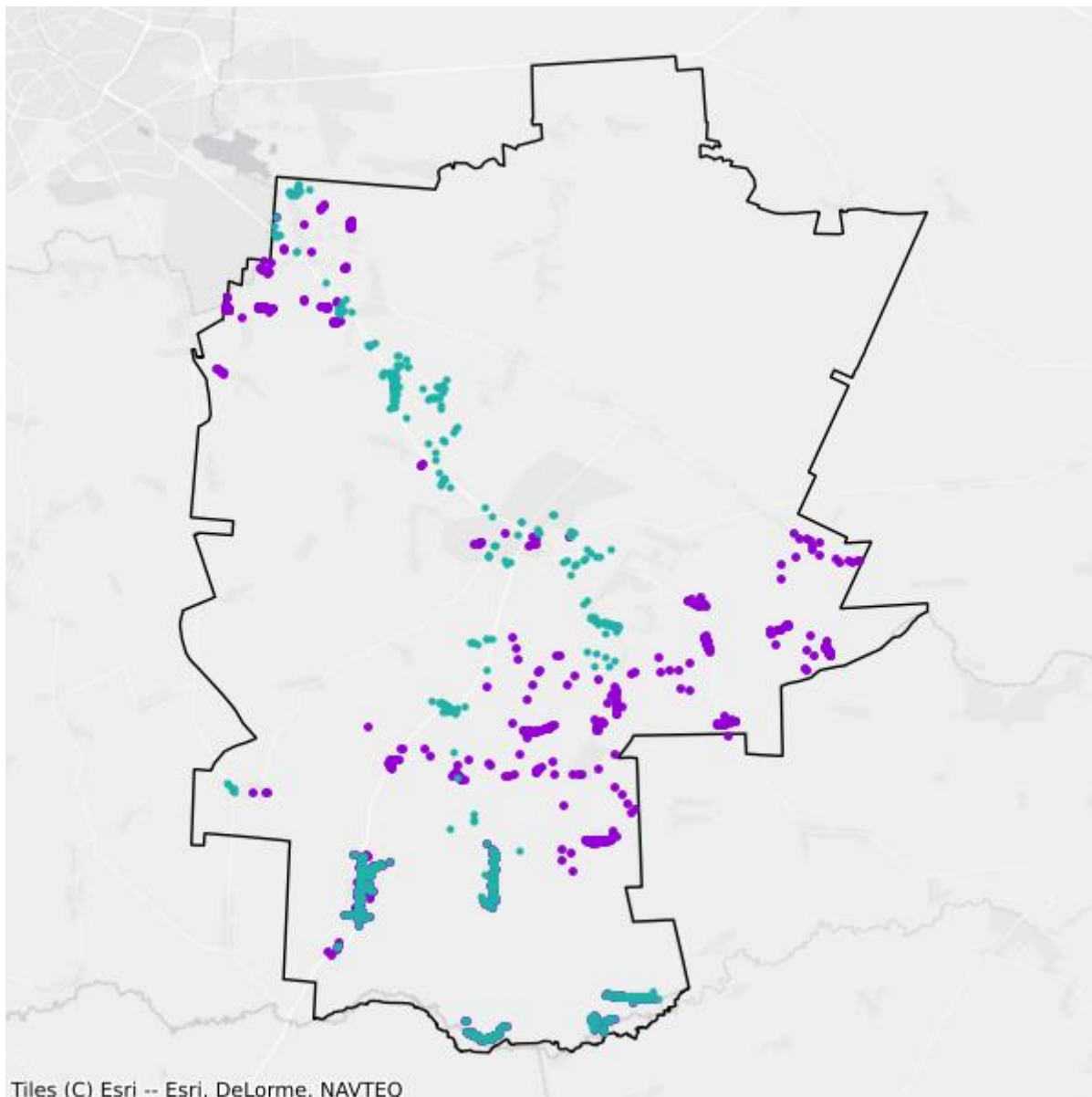

- Plany inwestycyjne realizowane ze środków prywatnych
- Plany inwestycyjne realizowane ze środków publicznych

## Mapa białych plam

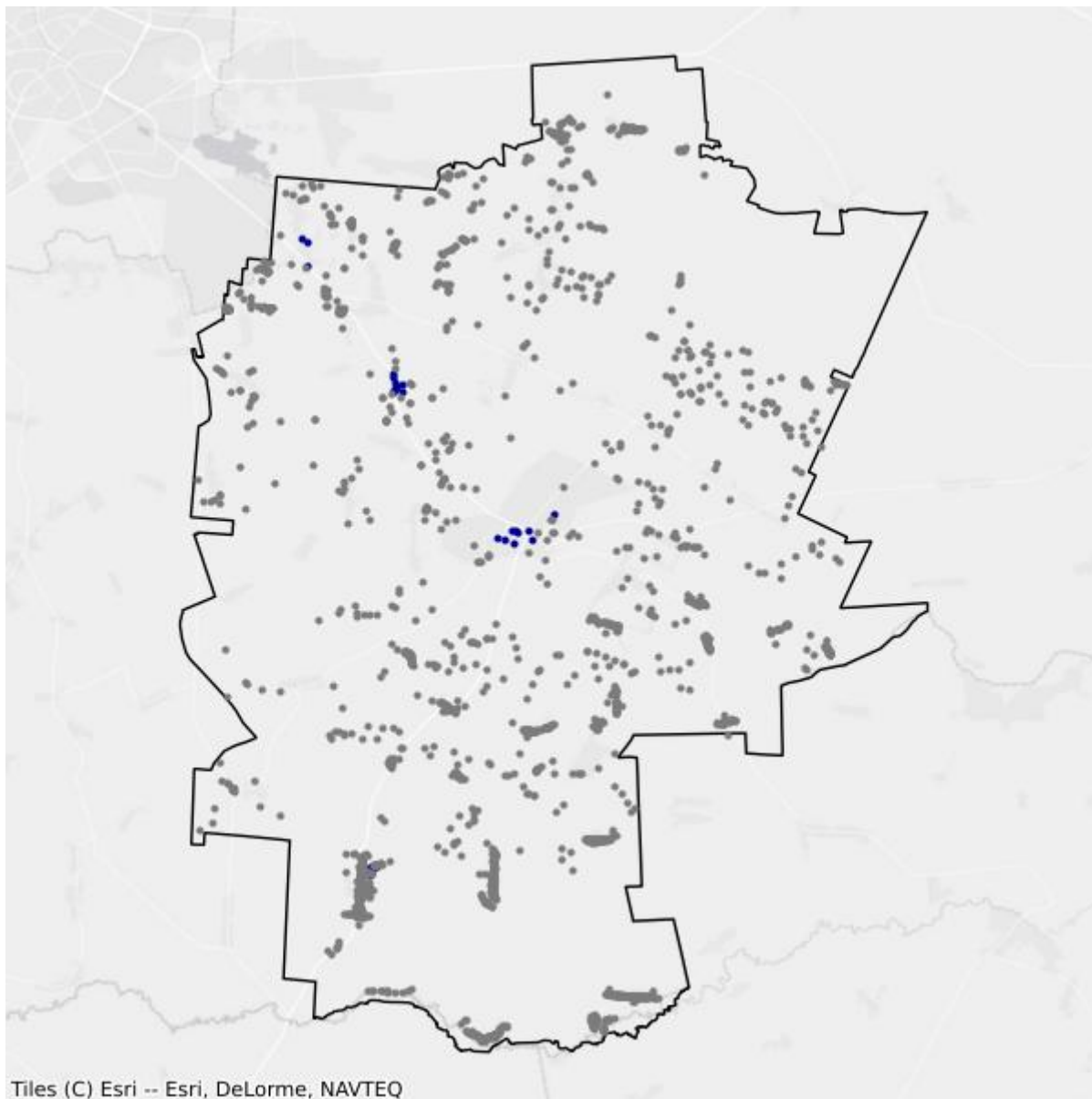

- Białe plamy
- W zasięgu poniżej 100 Mb/s

## 2.15. Gmina Zawady

TERC: 2002152

### Statystyki ogólne

W gminie jest 878 punktów adresowych. Na koniec grudnia 2025 roku w zasięgu stacjonarnego dostępu do usług szerokopasmowych było 816 punktów adresowych. Na wskazanym obszarze były 84 białe plamy NGA, w tym 62 pozostały bez żadnego zasięgu. Od 1 stycznia 2023 do 31 grudnia 2025 roku obywatele zgłosili 8 zapotrzebowań na internet i 0 weryfikacji danych w systemie internet.gov.pl.

W tabeli nr 2.15.1 przedstawiono przedsiębiorców telekomunikacyjnych działających na terenie gminy i świadczących usługi stacjonarnego dostępu do usług szerokopasmowych.

Tabela 2.15.1: Podmiot w zależności od rodzaju usług.			
Podmiot	Detal	Hurt	Hurt-Detal
"NETIA" SPÓŁKA AKCYJNA			X
"P4 SPÓŁKA Z OGRANICZONĄ ODPOWIEDZIALNOŚCIĄ"	X		
EXATEL SPÓŁKA AKCYJNA	X		
KOBA SPÓŁKA Z OGRANICZONĄ ODPOWIEDZIALNOŚCIĄ	X		X
NAUKOWA I AKADEMICKA SIEĆ KOMPUTEROWA - PAŃSTWOWY INSTYTUT BADAWCZY	X		
ORANGE POLSKA SPÓŁKA AKCYJNA		X	X
PODLASKA SIEĆ INTERNETOWA SPÓŁKA Z OGRANICZONĄ ODPOWIEDZIALNOŚCIĄ		X	
POLKOMTEL SPÓŁKA Z OGRANICZONĄ ODPOWIEDZIALNOŚCIĄ	X		

W tabeli nr 2.15.2 przedstawiono liczbowy i procentowy podział na punkty adresowe w zależności od rodzaju zasięgu na terenie gminy.

Tabela 2.15.2: Podział na rodzaje usług i zasięgów.		
	Liczba adresów	Udział %
Rzeczywisty	211	24,03%
Hurtowy (wyłącznie)	30	3,42%
Teoretyczny (wyłącznie)	575	65,49%
Brak zasięgu	62	7,06%
<b>SUMA</b>	<b>878</b>	<b>100%</b>

## Zasięgi sieci

W tabeli nr 2.15.3 przedstawiono liczbowo i procentowo liczbę zasięgów oraz liczbę punktów adresowych na terenie gminy w zależności od przepustowości.

<b>Tabela 2.15.3: Liczba zasięgów i adresów w podziale na przepustowość.</b>				
<b>Przepustowość [Mb/s]</b>	<b>Liczba zasięgów</b>	<b>Udział %</b>	<b>Liczba punktów adresowych</b>	<b>Udział %</b>
2	0	0,00%	0	0,00%
10	0	0,00%	0	0,00%
20	0	0,00%	0	0,00%
30	50	4,30%	1	0,12%
40	11	0,95%	1	0,12%
50	150	12,91%	5	0,61%
60	61	5,25%	10	1,23%
70	65	5,59%	4	0,49%
80	14	1,20%	1	0,12%
90	0	0,00%	0	0,00%
100	11	0,95%	0	0,00%
200	0	0,00%	0	0,00%
300	0	0,00%	0	0,00%
400	0	0,00%	0	0,00%
500	0	0,00%	0	0,00%
600	0	0,00%	0	0,00%
700	0	0,00%	0	0,00%
800	0	0,00%	0	0,00%
900	0	0,00%	0	0,00%
1000	800	68,85%	794	97,30%
2000	0	0,00%	0	0,00%
3000	0	0,00%	0	0,00%
4000	0	0,00%	0	0,00%
5000	0	0,00%	0	0,00%
6000	0	0,00%	0	0,00%
7000	0	0,00%	0	0,00%
8000	0	0,00%	0	0,00%
9000	0	0,00%	0	0,00%
10000	0	0,00%	0	0,00%
<b>SUMA</b>	<b>1 162</b>	<b>100%</b>	<b>816</b>	<b>100%</b>

W tabeli nr 2.15.4 przedstawiono liczbę zasięgów w gminie w zależności od rodzaju medium.

**Tabela 2.15.4: Liczba zasięgów z podziałem na medium.**

Medium	Liczba zasięgów	Udział %
światłowodowe	802	69,02%
kablowe współosiowe miedziane	0	0,00%
kablowe parowe miedziane	250	21,51%
radiowe (FWA)	110	9,47%
<b>SUMA</b>	<b>1 162</b>	<b>100%</b>

## Plany inwestycyjne (komercyjne)

W gminie zostały zgłoszone 184 planowane inwestycje w punktach adresowych. Zgłoszone plany inwestycyjne przewidują objęcie w kolejnych 3 latach zasięgiem stacjonarnego dostępu do usług szerokopasmowych:

- 46 punktów adresowych znajdujących się już w zasięgu rzeczywistym;
- 6 punktów adresowych znajdujących się już w zasięgu wyłącznie hurtowym;
- 123 punkty adresowe znajdujące się już w zasięgu teoretycznym;
- 104 punkty adresowe znajdujące się w planie inwestycyjnym ze środków publicznych;
- 0 punktów adresowych znajdujących się w więcej niż jednym planie inwestycyjnym ze środków prywatnych;
- 9 punktów adresowych będących białymi plamami (bez zasięgu).

## Plany inwestycyjne realizowane ze środków publicznych

W gminie realizowane są plany inwestycyjne ze środków publicznych obejmujące 296 punktów adresowych. Realizowanych jest 0 projektów z KPO i 1 projekt z FERC. Dane pochodzą z systemu SIMBA i odnoszą się do umów o dofinansowanie zawartych do dnia 31 grudnia 2025.

W tabeli nr 2.15.5 przedstawiono liczbę punktów adresowych na terenie gminy, objętych planami inwestycyjnymi do zrealizowania ze środków publicznych.

**Tabela 2.15.5: Liczba punktów adresowych ze zgłoszonymi planami inwestycyjnymi realizowanymi ze środków publicznych.**

Numer projektu	Beneficjent	Liczba PA
FERC.01.01-IP.01-0014/23	KOBA SPÓŁKA Z OGRANICZONĄ ODPOWIEDZIALNOŚCIĄ	296
<b>SUMA</b>		<b>296</b>

## Mapa planów inwestycyjnych

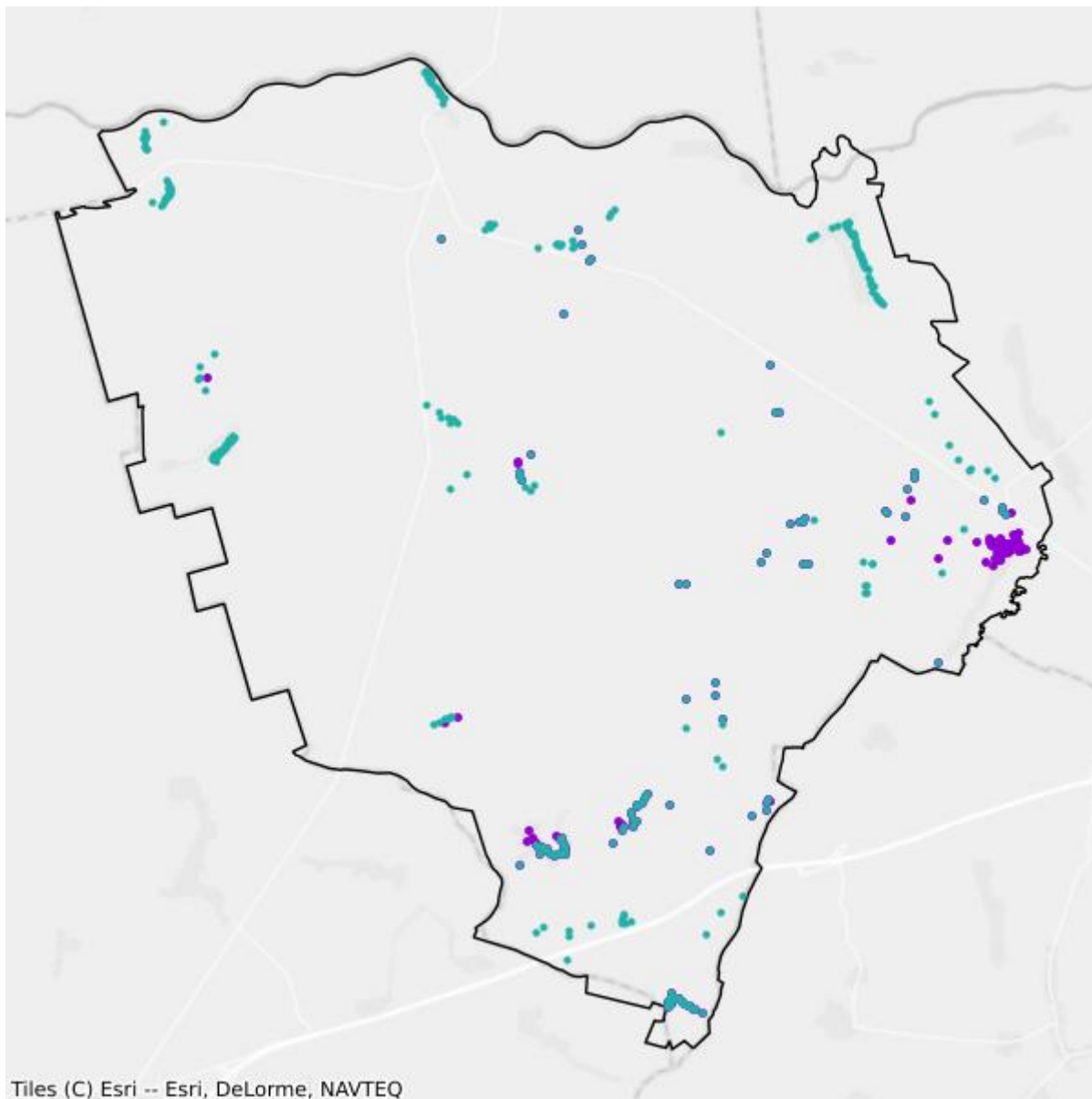

- Plany inwestycyjne realizowane ze środków prywatnych
- Plany inwestycyjne realizowane ze środków publicznych

## Mapa białych plam

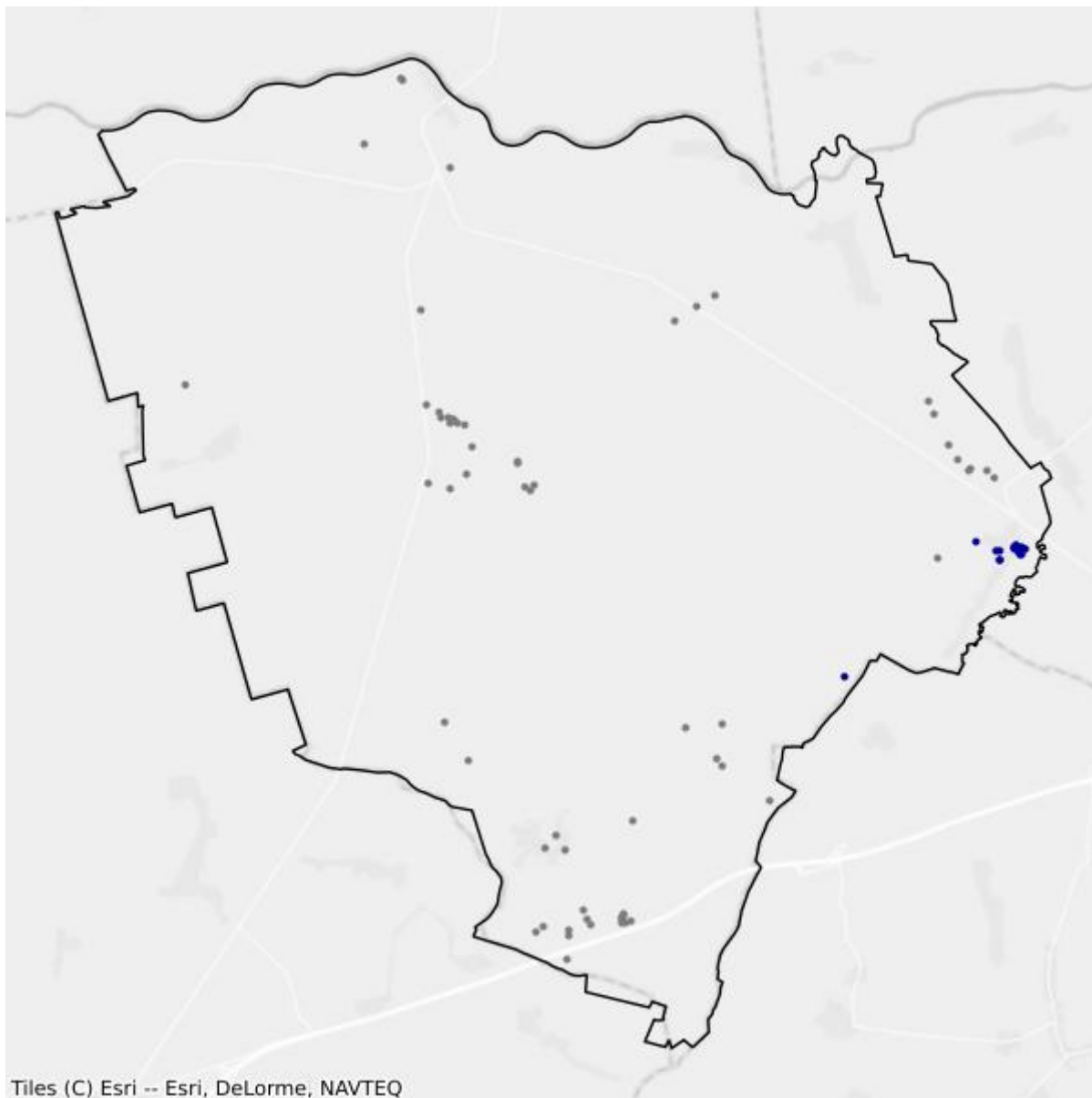

- Białe plamy
- W zasięgu poniżej 100 Mb/s

## 2.16. Gmina Grabówka

TERC: 2002162

### Statystyki ogólne

W gminie są 6 704 punkty adresowe. Na koniec grudnia 2025 roku w zasięgu stacjonarnego dostępu do usług szerokopasmowych było 6 478 punktów adresowych. Na wskazanym obszarze było 291 białych plam NGA, w tym 226 pozostało bez żadnego zasięgu. Od 1 stycznia 2023 do 31 grudnia 2025 roku obywatele zgłosili 21 zapotrzebowań na internet i 1 weryfikację danych w systemie internet.gov.pl.

W tabeli nr 2.16.1 przedstawiono przedsiębiorców telekomunikacyjnych działających na terenie gminy i świadczących usługi stacjonarnego dostępu do usług szerokopasmowych.

Tabela 2.16.1: Podmiot w zależności od rodzaju usług.			
Podmiot	Detal	Hurt	Hurt-Detal
"NETIA" SPÓŁKA AKCYJNA			X
"P4 SPÓŁKA Z OGRANICZONĄ ODPOWIEDZIALNOŚCIĄ"	X		
BIALNET SPÓŁKA Z OGRANICZONĄ ODPOWIEDZIALNOŚCIĄ	X		
EURONET NORBERT SANIEWSKI SPÓŁKA JAWNA	X		
EXATEL SPÓŁKA AKCYJNA	X		
GTS POLAND SPÓŁKA Z OGRANICZONĄ ODPOWIEDZIALNOŚCIĄ		X	
HOMENET TECHNOLOGIES SPÓŁKA Z OGRANICZONĄ ODPOWIEDZIALNOŚCIĄ	X		
INEA SPÓŁKA Z OGRANICZONĄ ODPOWIEDZIALNOŚCIĄ	X		
KOBA SPÓŁKA Z OGRANICZONĄ ODPOWIEDZIALNOŚCIĄ	X		X
NAUKOWA I AKADEMICKA SIEĆ KOMPUTEROWA - PAŃSTWOWY INSTYTUT BADAWCZY	X		
NETCOM IT SPÓŁKA Z OGRANICZONĄ ODPOWIEDZIALNOŚCIĄ	X		X
ORANGE POLSKA SPÓŁKA AKCYJNA	X	X	X
POLKOMTEL SPÓŁKA Z OGRANICZONĄ ODPOWIEDZIALNOŚCIĄ	X		
PRZEDSIĘBIORSTWO ELEKTRONICZNO - MECHANICZNE "ELPOS" SPÓŁKA Z OGRANICZONĄ ODPOWIEDZIALNOŚCIĄ	X		
RFC INTERNET SPÓŁKA Z OGRANICZONĄ ODPOWIEDZIALNOŚCIĄ	X		
T-MOBILE POLSKA SPÓŁKA AKCYJNA	X		
TOWERLINK POLAND SPÓŁKA Z OGRANICZONĄ ODPOWIEDZIALNOŚCIĄ		X	
VECTRA SPÓŁKA AKCYJNA	X		

Podmiot	Detal	Hurt	Hurt-Detal
ŚWIATŁOWÓD INWESTYCJE SPÓŁKA Z OGRANICZONĄ ODPOWIEDZIALNOŚCIĄ		X	

W tabeli nr 2.16.2 przedstawiono liczbowy i procentowy podział na punkty adresowe w zależności od rodzaju zasięgu na terenie gminy.

Tabela 2.16.2: Podział na rodzaje usług i zasięgów.		
	Liczba adresów	Udział %
Rzeczywisty	5 644	84,19%
Hurtowy (wyłącznie)	83	1,24%
Teoretyczny (wyłącznie)	751	11,20%
Brak zasięgu	226	3,37%
<b>SUMA</b>	<b>6 704</b>	<b>100%</b>

## Zasięgi sieci

W tabeli nr 2.16.3 przedstawiono liczbowo i procentowo liczbę zasięgów oraz liczbę punktów adresowych na terenie gminy w zależności od przepustowości.

Tabela 2.16.3: Liczba zasięgów i adresów w podziale na przepustowość.					
Przepustowość [Mb/s]	Liczba zasięgów	Udział %	Liczba punktów adresowych	Udział %	
2	4	0,04%	0	0,00%	
10	0	0,00%	0	0,00%	
20	0	0,00%	0	0,00%	
30	774	7,87%	32	0,49%	
40	102	1,04%	5	0,08%	
50	672	6,83%	27	0,42%	
60	7	0,07%	0	0,00%	
70	0	0,00%	0	0,00%	
80	5	0,05%	1	0,02%	
90	0	0,00%	0	0,00%	
100	1 550	15,76%	190	2,93%	
200	0	0,00%	0	0,00%	
300	0	0,00%	0	0,00%	
400	0	0,00%	0	0,00%	
500	0	0,00%	0	0,00%	
600	1	0,01%	0	0,00%	
700	0	0,00%	0	0,00%	
800	0	0,00%	0	0,00%	

Przepustowość [Mb/s]	Liczba zasięgów	Udział %	Liczba punktów adresowych	Udział %
900	4	0,04%	0	0,00%
1000	6 710	68,21%	6 218	95,99%
2000	6	0,06%	3	0,05%
3000	0	0,00%	0	0,00%
4000	0	0,00%	0	0,00%
5000	0	0,00%	0	0,00%
6000	0	0,00%	0	0,00%
7000	0	0,00%	0	0,00%
8000	0	0,00%	0	0,00%
9000	0	0,00%	0	0,00%
10000	2	0,02%	2	0,03%
<b>SUMA</b>	<b>9 837</b>	<b>100%</b>	<b>6 478</b>	<b>100%</b>

W tabeli nr 2.16.4 przedstawiono liczbę zasięgów w gminie w zależności od rodzaju medium.

**Tabela 2.16.4: Liczba zasięgów z podziałem na medium.**

Medium	Liczba zasięgów	Udział %
światłowodowe	6 699	68,10%
kablowe współosiowe miedziane	23	0,23%
kablowe parowe miedziane	914	9,29%
radiowe (FWA)	2 201	22,37%
<b>SUMA</b>	<b>9 837</b>	<b>100%</b>

## Plany inwestycyjne (komercyjne)

W gminie zostało zgłoszonych 159 planowanych inwestycji w punktach adresowych. Zgłoszone plany inwestycyjne przewidują objęcie w kolejnych 3 latach zasięgiem stacjonarnego dostępu do usług szerokopasmowych:

- 6 punktów adresowych znajdujących się już w zasięgu rzeczywistym;
- 1 punkt adresowy znajdujący się już w zasięgu wyłącznie hurtowym;
- 71 punktów adresowych znajdujących się już w zasięgu teoretycznym;
- 0 punktów adresowych znajdujących się w planie inwestycyjnym ze środków publicznych;
- 0 punktów adresowych znajdujących się w więcej niż jednym planie inwestycyjnym ze środków prywatnych;
- 81 punktów adresowych będących białymi plamami (bez zasięgu).

## Plany inwestycyjne realizowane ze środków publicznych

W gminie realizowane są plany inwestycyjne ze środków publicznych obejmujące 82 punkty adresowe. Realizowany jest 1 projekt z KPO i 0 projektów z FERC. Dane pochodzą z systemu SIMBA i odnoszą się do umów o dofinansowanie zawartych do dnia 31 grudnia 2025.

W tabeli nr 2.16.5 przedstawiono liczbę punktów adresowych na terenie gminy, objętych planami inwestycyjnymi do zrealizowania ze środków publicznych.

<b>Tabela 2.16.5: Liczba punktów adresowych ze zgłoszonymi planami inwestycyjnymi realizowanymi ze środków publicznych.</b>		
<b>Numer projektu</b>	<b>Beneficjent</b>	<b>Liczba PA</b>
KPOD.05.02-IW.06-0004/25	HOMENET TECHNOLOGIES SPÓŁKA Z OGRANICZONĄ ODPOWIEDZIALNOŚCIĄ	82
<b>SUMA</b>		<b>82</b>

## 3. Powiat bielski

TERC: 2003

### Statystyki ogólne

W powiecie jest 21 970 punktów adresowych. Na koniec grudnia 2025 roku w zasięgu stacjonarnego dostępu do usług szerokopasmowych było 20 971 punktów adresowych. Na wskazanym obszarze były 1 173 białe plamy NGA, w tym 999 pozostało bez żadnego zasięgu. Od 1 stycznia 2023 do 31 grudnia 2025 roku obywatele zgłosili 70 zapotrzebowań na internet i 3 weryfikacje danych w systemie internet.gov.pl.

Na terenie powiatu działa 24 przedsiębiorców telekomunikacyjnych świadczących usługi stacjonarnego dostępu do usług szerokopasmowych, w tym:

- 19 świadczących wyłącznie usługi detaliczne;
- 2 świadczących wyłącznie usługi hurtowe;
- 3 świadczących usługi hurtowo-detaliczne.

W tabeli nr 3.1 przedstawiono liczbę zasięgów i punktów adresowych w zasięgu na terenie powiatu.

<b>Tabela 3.1: Liczba zasięgów i punktów adresowych w zasięgu na terenie powiatu.</b>			
<b>Gmina</b>	<b>Liczba zasięgów zgłoszonych przez podmioty zobowiązane do raportowania</b>	<b>Liczba punktów adresowych objętych zasięgiem</b>	<b>Liczba punktów adresowych ogółem</b>
Bielsk Podlaski	22 689	6 186	6 228
Bielsk Podlaski	7 610	4 360	4 664
Boćki	5 009	2 225	2 276
Brańsk	6 055	1 375	1 381
Brańsk	6 161	2 460	2 616
Orla	5 032	2 121	2 181
Rudka	2 010	666	674
Wyszki	2 678	1 578	1 950
<b>SUMA</b>	<b>57 244</b>	<b>20 971</b>	<b>21 970</b>

W tabeli nr 3.2 przedstawiono liczbowy i procentowy podział na punkty adresowe w zależności od rodzaju zasięgu na terenie powiatu.

**Tabela 3.2: Podział na rodzaje usług i zasięgów.**

	<b>Liczba adresów</b>	<b>Udział %</b>
Rzeczywisty	15 131	68,87%
Hurtowy (wyłącznie)	340	1,55%
Teoretyczny (wyłącznie)	5 500	25,03%
Brak zasięgu	999	4,55%
<b>SUMA</b>	<b>21 970</b>	<b>100%</b>

## Zasięgi sieci

W tabeli nr 3.3 przedstawiono liczbowo i procentowo liczbę zasięgów oraz liczbę punktów adresowych na terenie powiatu w zależności od przepustowości.

**Tabela 3.3: Liczba zasięgów i adresów w podziale na przepustowość.**

<b>Przepustowość [Mb/s]</b>	<b>Liczba zasięgów</b>	<b>Udział %</b>	<b>Liczba punktów adresowych</b>	<b>Udział %</b>
2	6 190	10,81%	1	0,00%
10	216	0,38%	0	0,00%
20	10	0,02%	0	0,00%
30	5 026	8,78%	57	0,27%
40	1 378	2,41%	37	0,18%
50	3 117	5,45%	38	0,18%
60	1 043	1,82%	26	0,12%
70	556	0,97%	11	0,05%
80	332	0,58%	4	0,02%
90	0	0,00%	0	0,00%
100	43	0,08%	3	0,01%
200	1	0,00%	0	0,00%
300	17	0,03%	1	0,00%
400	0	0,00%	0	0,00%
500	3	0,01%	0	0,00%
600	848	1,48%	0	0,00%
700	0	0,00%	0	0,00%
800	1	0,00%	0	0,00%
900	1 710	2,99%	42	0,20%
1000	29 342	51,26%	13 341	63,62%
2000	1	0,00%	1	0,00%
3000	0	0,00%	0	0,00%
4000	0	0,00%	0	0,00%
5000	0	0,00%	0	0,00%
6000	0	0,00%	0	0,00%

Przepustowość [Mb/s]	Liczba zasięgów	Udział %	Liczba punktów adresowych	Udział %
7000	0	0,00%	0	0,00%
8000	0	0,00%	0	0,00%
9000	0	0,00%	0	0,00%
10000	7 410	12,94%	7 409	35,33%
<b>SUMA</b>	<b>57 244</b>	<b>100%</b>	<b>20 971</b>	<b>100%</b>

W tabeli nr 3.4 przedstawiono liczbę zasięgów w powiecie w zależności od rodzaju medium.

<b>Tabela 3.4: Liczba zasięgów z podziałem na medium.</b>		
Medium	Liczba zasięgów	Udział %
światłowodowe	38 683	67,58%
kablowe współosiowe miedziane	470	0,82%
kablowe parowe miedziane	15 539	27,15%
radiowe (FWA)	2 552	4,46%
<b>SUMA</b>	<b>57 244</b>	<b>100%</b>

## Plany inwestycyjne (komercyjne)

W powiecie zgłoszone zostały plany inwestycyjne obejmujące 179 punktów adresowych, w tym 178 unikalnych punktów adresowych.

W tabeli nr 3.5 przedstawiono liczbę punktów adresowych na terenie powiatu, objętych planami inwestycyjnymi do zrealizowania ze środków własnych inwestorów.

<b>Tabela 3.5: Liczba punktów adresowych ze zgłoszonymi planami inwestycyjnymi finansowanymi ze środków własnych inwestora.</b>	
Powiat	Liczba punktów adresowych objętych planami inwestycyjnymi
Bielsk Podlaski	0
Bielsk Podlaski	1
Boćki	1
Brańsk	59
Brańsk	113
Orla	2
Rudka	3
Wyszki	0
<b>SUMA</b>	<b>179</b>

## Plany inwestycyjne realizowane ze środków publicznych

W powiecie realizowane są plany inwestycyjne ze środków publicznych obejmujące 5 658 punktów adresowych. Realizowany jest 1 projekt z KPO i 0 projektów z FERC. Dane pochodzą z systemu SIMBA i odnoszą się do umów o dofinansowanie zawartych do dnia 31 grudnia 2025.

W tabeli nr 3.6 przedstawiono liczbę punktów adresowych na terenie powiatu, objętych planami inwestycyjnymi do zrealizowania ze środków publicznych.

<b>Tabela 3.6: Liczba punktów adresowych ze zgłoszonymi planami inwestycyjnymi realizowanymi ze środków publicznych.</b>	
<b>Gmina</b>	<b>Liczba punktów adresowych objętych planami inwestycyjnymi</b>
Bielsk Podlaski	8
Bielsk Podlaski	2 781
Boćki	803
Brańsk	5
Brańsk	543
Orla	864
Rudka	122
Wyszki	532
<b>SUMA</b>	<b>5 658</b>

# 3.1. Gmina Bielsk Podlaski

TERC: 2003011

## Statystyki ogólne

W gminie jest 6 228 punktów adresowych. Na koniec grudnia 2025 roku w zasięgu stacjonarnego dostępu do usług szerokopasmowych było 6 186 punktów adresowych. Na wskazanym obszarze były 44 białe plamy NGA, w tym 42 pozostały bez żadnego zasięgu. Od 1 stycznia 2023 do 31 grudnia 2025 roku obywatele zgłosili 5 zapotrzebowań na internet i 2 weryfikacje danych w systemie internet.gov.pl.

W tabeli nr 3.1.1 przedstawiono przedsiębiorców telekomunikacyjnych działających na terenie gminy i świadczących usługi stacjonarnego dostępu do usług szerokopasmowych.

Tabela 3.1.1: Podmiot w zależności od rodzaju usług.			
Podmiot	Detal	Hurt	Hurt-Detal
"NETIA" SPÓŁKA AKCYJNA			X
"P4 SPÓŁKA Z OGRANICZONĄ ODPOWIEDZIALNOŚCIĄ"	X		
"TELEWIZJA KABLOWA, HAJNÓWKA, KIĘDYŚ, KIRYLUK" SPÓŁKA JAWNA	X		
DARIUSZ BIELAK BIEL.NET	X		
EXATEL SPÓŁKA AKCYJNA	X		
ITH SPÓŁKA Z OGRANICZONĄ ODPOWIEDZIALNOŚCIĄ	X		
KOBA SPÓŁKA Z OGRANICZONĄ ODPOWIEDZIALNOŚCIĄ	X		
LANDTECH SPÓŁKA Z OGRANICZONĄ ODPOWIEDZIALNOŚCIĄ	X		
MULTIMEDIA POLSKA BIZNES SPÓŁKA AKCYJNA	X		
MULTIMEDIA POLSKA SPÓŁKA Z OGRANICZONĄ ODPOWIEDZIALNOŚCIĄ	X	X	X
NAUKOWA I AKADEMICKA SIEĆ KOMPUTEROWA - PAŃSTWOWY INSTYTUT BADAWCZY	X		
NETCOM IT SPÓŁKA Z OGRANICZONĄ ODPOWIEDZIALNOŚCIĄ	X		
ORANGE POLSKA SPÓŁKA AKCYJNA		X	X
PODLASKA SIEĆ INTERNETOWA SPÓŁKA Z OGRANICZONĄ ODPOWIEDZIALNOŚCIĄ		X	
POINT SPÓŁKA Z OGRANICZONĄ ODPOWIEDZIALNOŚCIĄ	X		
POLKOMTEL SPÓŁKA Z OGRANICZONĄ ODPOWIEDZIALNOŚCIĄ	X		
T-MOBILE POLSKA SPÓŁKA AKCYJNA	X		
TOWERLINK POLAND SPÓŁKA Z OGRANICZONĄ ODPOWIEDZIALNOŚCIĄ		X	

Podmiot	Detal	Hurt	Hurt-Detal
VECTRA SPÓŁKA AKCYJNA	X		

W tabeli nr 3.1.2 przedstawiono liczbowy i procentowy podział na punkty adresowe w zależności od rodzaju zasięgu na terenie gminy.

Tabela 3.1.2: Podział na rodzaje usług i zasięgów.		
	Liczba adresów	Udział %
Rzeczywisty	6 184	99,29%
Hurtowy (wyłącznie)	1	0,02%
Teoretyczny (wyłącznie)	1	0,02%
Brak zasięgu	42	0,67%
<b>SUMA</b>	<b>6 228</b>	<b>100%</b>

## Zasięgi sieci

W tabeli nr 3.1.3 przedstawiono liczbowo i procentowo liczbę zasięgów oraz liczbę punktów adresowych na terenie gminy w zależności od przepustowości.

Tabela 3.1.3: Liczba zasięgów i adresów w podziale na przepustowość.				
Przepustowość [Mb/s]	Liczba zasięgów	Udział %	Liczba punktów adresowych	Udział %
2	6 046	26,65%	1	0,02%
10	216	0,95%	0	0,00%
20	10	0,04%	0	0,00%
30	1 708	7,53%	0	0,00%
40	191	0,84%	0	0,00%
50	880	3,88%	0	0,00%
60	72	0,32%	0	0,00%
70	13	0,06%	0	0,00%
80	248	1,09%	1	0,02%
90	0	0,00%	0	0,00%
100	23	0,10%	0	0,00%
200	1	0,00%	0	0,00%
300	17	0,07%	1	0,02%
400	0	0,00%	0	0,00%
500	3	0,01%	0	0,00%
600	844	3,72%	0	0,00%
700	0	0,00%	0	0,00%
800	1	0,00%	0	0,00%
900	2	0,01%	0	0,00%

Przepustowość [Mb/s]	Liczba zasięgów	Udział %	Liczba punktów adresowych	Udział %
1000	6 254	27,56%	24	0,39%
2000	0	0,00%	0	0,00%
3000	0	0,00%	0	0,00%
4000	0	0,00%	0	0,00%
5000	0	0,00%	0	0,00%
6000	0	0,00%	0	0,00%
7000	0	0,00%	0	0,00%
8000	0	0,00%	0	0,00%
9000	0	0,00%	0	0,00%
10000	6 160	27,15%	6 159	99,56%
<b>SUMA</b>	<b>22 689</b>	<b>100%</b>	<b>6 186</b>	<b>100%</b>

W tabeli nr 3.1.4 przedstawiono liczbę zasięgów w gminie w zależności od rodzaju medium.

<b>Tabela 3.1.4: Liczba zasięgów z podziałem na medium.</b>		
Medium	Liczba zasięgów	Udział %
światłowodowe	12 617	55,61%
kablowe współosiowe miedziane	470	2,07%
kablowe parowe miedziane	8 642	38,09%
radiowe (FWA)	960	4,23%
<b>SUMA</b>	<b>22 689</b>	<b>100%</b>

## Plany inwestycyjne (komercyjne)

W gminie zostało zgłoszonych 0 planowanych inwestycji w punktach adresowych. Zgłoszone plany inwestycyjne przewidują objęcie w kolejnych 3 latach zasięgiem stacjonarnego dostępu do usług szerokopasmowych:

- 0 punktów adresowych znajdujących się już w zasięgu rzeczywistym;
- 0 punktów adresowych znajdujących się już w zasięgu wyłącznie hurtowym;
- 0 punktów adresowych znajdujących się już w zasięgu teoretycznym;
- 0 punktów adresowych znajdujących się w planie inwestycyjnym ze środków publicznych;
- 0 punktów adresowych znajdujących się w więcej niż jednym planie inwestycyjnym ze środków prywatnych;
- 0 punktów adresowych będących białymi plamami (bez zasięgu).

## Plany inwestycyjne realizowane ze środków publicznych

W gminie realizowane są plany inwestycyjne ze środków publicznych obejmujące 8 punktów adresowych. Realizowany jest 1 projekt z KPO i 0 projektów z FER. Dane pochodzą z systemu SIMBA i odnoszą się do umów o dofinansowanie zawartych do dnia 31 grudnia 2025.

W tabeli nr 3.1.5 przedstawiono liczbę punktów adresowych na terenie gminy, objętych planami inwestycyjnymi do zrealizowania ze środków publicznych.

<b>Tabela 3.1.5: Liczba punktów adresowych ze zgłoszonymi planami inwestycyjnymi realizowanymi ze środków publicznych.</b>		
<b>Numer projektu</b>	<b>Beneficjent</b>	<b>Liczba PA</b>
KPOD.05.02-IW.06-0013/23	POINT SPÓŁKA Z OGRANICZONĄ ODPOWIEDZIALNOŚCIĄ	8
<b>SUMA</b>		<b>8</b>

## Mapa planów inwestycyjnych

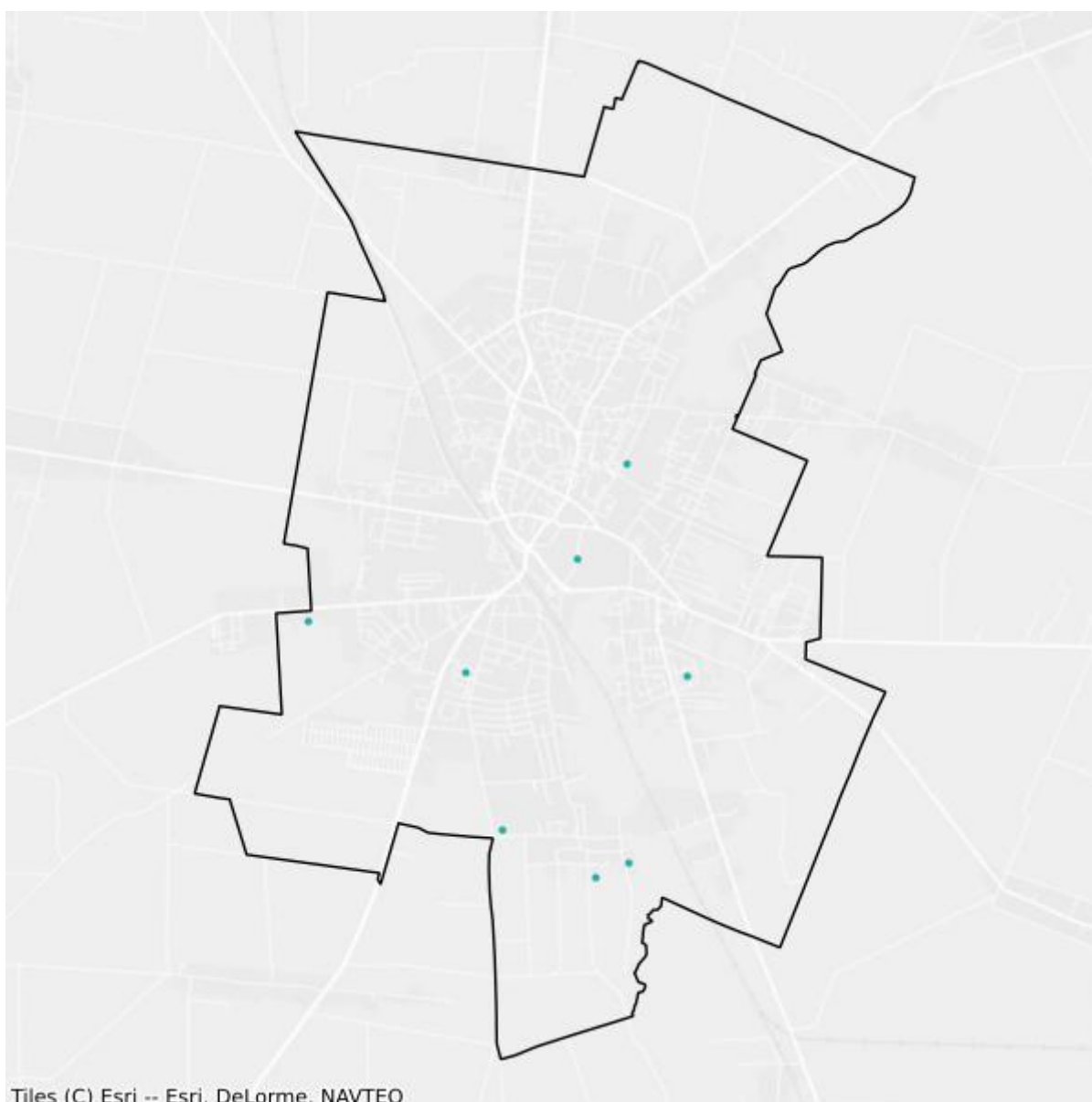

- Plany inwestycyjne realizowane ze środków prywatnych
- Plany inwestycyjne realizowane ze środków publicznych

## Mapa białych plam

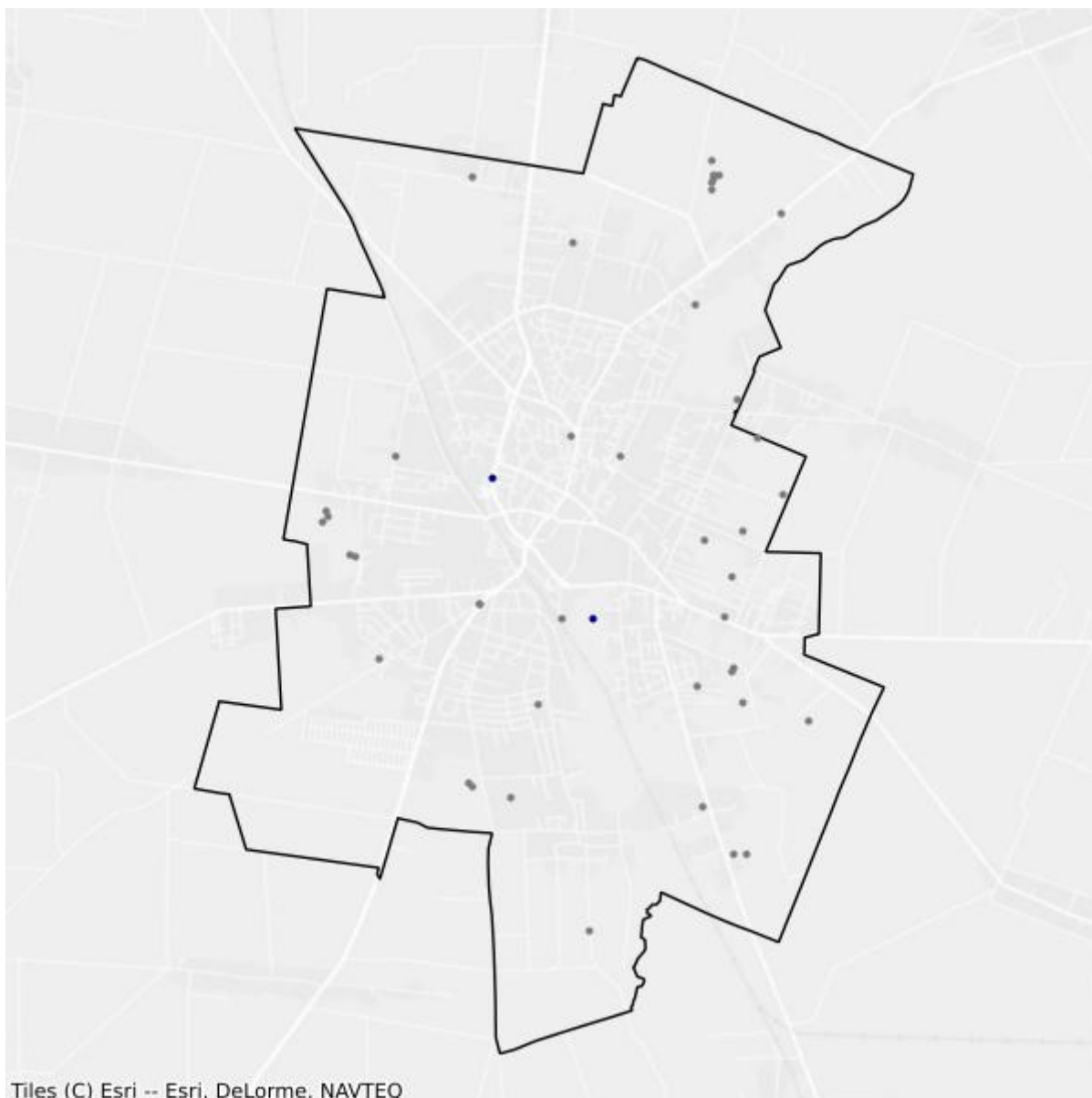

- Białe plamy
- W zasięgu poniżej 100 Mb/s

## 3.2. Gmina Brańsk

TERC: 2003021

### Statystyki ogólne

W gminie jest 1 381 punktów adresowych. Na koniec grudnia 2025 roku w zasięgu stacjonarnego dostępu do usług szerokopasmowych było 1 375 punktów adresowych. Na wskazanym obszarze były 22 białe plamy NGA, w tym 6 pozostało bez żadnego zasięgu. Od 1 stycznia 2023 do 31 grudnia 2025 roku obywatele zgłosili 0 zapotrzebowań na internet i 1 weryfikację danych w systemie internet.gov.pl.

W tabeli nr 3.2.1 przedstawiono przedsiębiorców telekomunikacyjnych działających na terenie gminy i świadczących usługi stacjonarnego dostępu do usług szerokopasmowych.

Tabela 3.2.1: Podmiot w zależności od rodzaju usług.			
Podmiot	Detal	Hurt	Hurt-Detal
"NETIA" SPÓŁKA AKCYJNA			X
"P4 SPÓŁKA Z OGRANICZONĄ ODPOWIEDZIALNOŚCIĄ"	X		
"PC-NET" PIOTR DRZEWIECKI	X		
EXATEL SPÓŁKA AKCYJNA	X		
JMDI JACEK MALESZKO	X		
KOBA SPÓŁKA Z OGRANICZONĄ ODPOWIEDZIALNOŚCIĄ	X		
NAUKOWA I AKADEMICKA SIEĆ KOMPUTEROWA - PAŃSTWOWY INSTYTUT BADAWCZY	X		
ORANGE POLSKA SPÓŁKA AKCYJNA	X	X	X
PODLASKA SIEĆ INTERNETOWA SPÓŁKA Z OGRANICZONĄ ODPOWIEDZIALNOŚCIĄ		X	
POINT SPÓŁKA Z OGRANICZONĄ ODPOWIEDZIALNOŚCIĄ	X		
POLKOMTEL SPÓŁKA Z OGRANICZONĄ ODPOWIEDZIALNOŚCIĄ	X		
T-MOBILE POLSKA SPÓŁKA AKCYJNA	X		

W tabeli nr 3.2.2 przedstawiono liczbowy i procentowy podział na punkty adresowe w zależności od rodzaju zasięgu na terenie gminy.

Tabela 3.2.2: Podział na rodzaje usług i zasięgów.		
	Liczba adresów	Udział %
Rzeczywisty	1 351	97,83%

	<b>Liczba adresów</b>	<b>Udział %</b>
Hurtowy (wyłącznie)	10	0,72%
Teoretyczny (wyłącznie)	14	1,01%
Brak zasięgu	6	0,43%
<b>SUMA</b>	<b>1 381</b>	<b>100%</b>

## Zasięgi sieci

W tabeli nr 3.2.3 przedstawiono liczbowo i procentowo liczbę zasięgów oraz liczbę punktów adresowych na terenie gminy w zależności od przepustowości.

<b>Tabela 3.2.3: Liczba zasięgów i adresów w podziale na przepustowość.</b>					
<b>Przepustowość [Mb/s]</b>	<b>Liczba zasięgów</b>	<b>Udział %</b>	<b>Liczba punktów adresowych</b>	<b>Udział %</b>	
2	0	0,00%	0	0,00%	
10	0	0,00%	0	0,00%	
20	0	0,00%	0	0,00%	
30	1 417	23,40%	5	0,36%	
40	246	4,06%	2	0,15%	
50	330	5,45%	4	0,29%	
60	298	4,92%	2	0,15%	
70	171	2,82%	2	0,15%	
80	4	0,07%	1	0,07%	
90	0	0,00%	0	0,00%	
100	2	0,03%	0	0,00%	
200	0	0,00%	0	0,00%	
300	0	0,00%	0	0,00%	
400	0	0,00%	0	0,00%	
500	0	0,00%	0	0,00%	
600	0	0,00%	0	0,00%	
700	0	0,00%	0	0,00%	
800	0	0,00%	0	0,00%	
900	1	0,02%	0	0,00%	
1000	3 586	59,22%	1 359	98,84%	
2000	0	0,00%	0	0,00%	
3000	0	0,00%	0	0,00%	
4000	0	0,00%	0	0,00%	
5000	0	0,00%	0	0,00%	
6000	0	0,00%	0	0,00%	
7000	0	0,00%	0	0,00%	
8000	0	0,00%	0	0,00%	

Przepustowość [Mb/s]	Liczba zasięgów	Udział %	Liczba punktów adresowych	Udział %
9000	0	0,00%	0	0,00%
10000	0	0,00%	0	0,00%
<b>SUMA</b>	<b>6 055</b>	<b>100%</b>	<b>1 375</b>	<b>100%</b>

W tabeli nr 3.2.4 przedstawiono liczbę zasięgów w gminie w zależności od rodzaju medium.

<b>Tabela 3.2.4: Liczba zasięgów z podziałem na medium.</b>		
Medium	Liczba zasięgów	Udział %
światłowodowe	3 588	59,26%
kablowe współosiowe miedziane	0	0,00%
kablowe parowe miedziane	2 285	37,74%
radiowe (FWA)	182	3,01%
<b>SUMA</b>	<b>6 055</b>	<b>100%</b>

## Plany inwestycyjne (komercyjne)

W gminie zostało zgłoszonych 59 planowanych inwestycji w punktach adresowych. Zgłoszone plany inwestycyjne przewidują objęcie w kolejnych 3 latach zasięgiem stacjonarnego dostępu do usług szerokopasmowych:

- 54 punkty adresowe znajdujące się już w zasięgu rzeczywistym;
- 0 punktów adresowych znajdujących się już w zasięgu wyłącznie hurtowym;
- 4 punkty adresowe znajdujące się już w zasięgu teoretycznym;
- 1 punkt adresowy znajdujący się w planie inwestycyjnym ze środków publicznych;
- 1 punkt adresowy znajdujący się w więcej niż jednym planie inwestycyjnym ze środków prywatnych;
- 0 punktów adresowych będących białymi plamami (bez zasięgu).

## Plany inwestycyjne realizowane ze środków publicznych

W gminie realizowane są plany inwestycyjne ze środków publicznych obejmujące 5 punktów adresowych. Realizowany jest 1 projekt z KPO i 0 projektów z FER. Dane pochodzą z systemu SIMBA i odnoszą się do umów o dofinansowanie zawartych do dnia 31 grudnia 2025.

W tabeli nr 3.2.5 przedstawiono liczbę punktów adresowych na terenie gminy, objętych planami inwestycyjnymi do zrealizowania ze środków publicznych.

<b>Tabela 3.2.5: Liczba punktów adresowych ze zgłoszonymi planami inwestycyjnymi realizowanymi ze środków publicznych.</b>		
Numer projektu	Beneficjent	Liczba PA
KPOD.05.02-IW.06-0013/23	POINT SPÓŁKA Z OGRANICZONĄ ODPOWIEDZIALNOŚCIĄ	5
<b>SUMA</b>		<b>5</b>

## Mapa planów inwestycyjnych

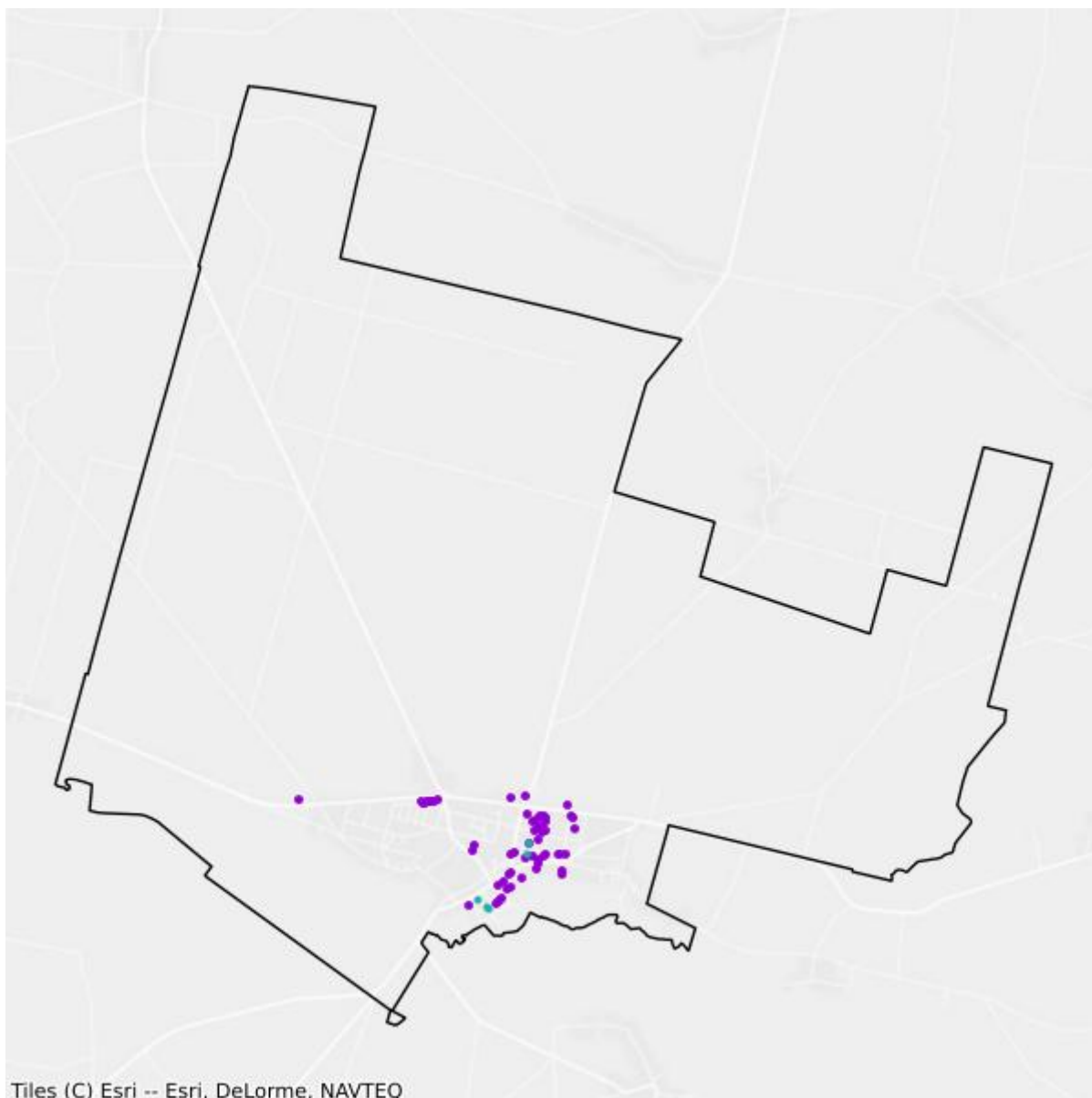

- Plany inwestycyjne realizowane ze środków prywatnych
- Plany inwestycyjne realizowane ze środków publicznych

## Mapa białych plam

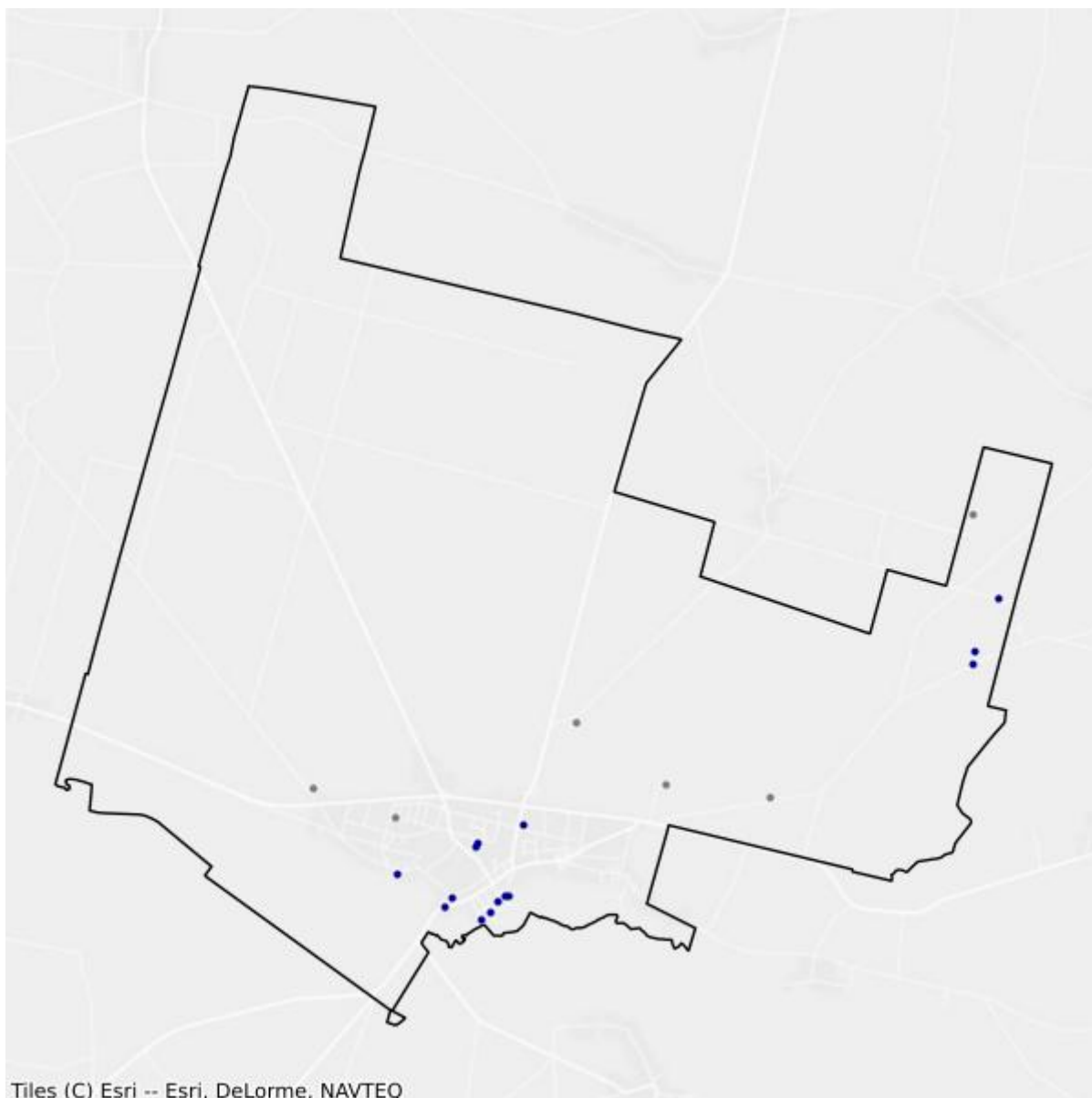

- Białe plamy
- W zasięgu poniżej 100 Mb/s

## 3.3. Gmina Bielsk Podlaski

TERC: 2003032

### Statystyki ogólne

W gminie są 4 664 punkty adresowe. Na koniec grudnia 2025 roku w zasięgu stacjonarnego dostępu do usług szerokopasmowych było 4 360 punktów adresowych. Na wskazanym obszarze było 338 białych plam NGA, w tym 304 pozostały bez żadnego zasięgu. Od 1 stycznia 2023 do 31 grudnia 2025 roku obywatele zgłosili 35 zapotrzebowań na internet i 0 weryfikacji danych w systemie internet.gov.pl.

W tabeli nr 3.3.1 przedstawiono przedsiębiorców telekomunikacyjnych działających na terenie gminy i świadczących usługi stacjonarnego dostępu do usług szerokopasmowych.

<b>Tabela 3.3.1: Podmiot w zależności od rodzaju usług.</b>			
<b>Podmiot</b>	<b>Detal</b>	<b>Hurt</b>	<b>Hurt-Detal</b>
"NETIA" SPÓŁKA AKCYJNA			X
"TELEWIZJA KABLOWA, HAJNÓWKA, KIĘDYŚ, KIRYLUK" SPÓŁKA JAWNA	X		
DARIUSZ BIELAK BIEL.NET	X		
JMDI JACEK MALESZKO	X		
KOBA SPÓŁKA Z OGRANICZONĄ ODPOWIEDZIALNOŚCIĄ	X		
NAUKOWA I AKADEMICKA SIEĆ KOMPUTEROWA - PAŃSTWOWY INSTYTUT BADAWCZY	X		
ORANGE POLSKA SPÓŁKA AKCYJNA	X	X	X
PODLASKA SIEĆ INTERNETOWA SPÓŁKA Z OGRANICZONĄ ODPOWIEDZIALNOŚCIĄ		X	
POINT SPÓŁKA Z OGRANICZONĄ ODPOWIEDZIALNOŚCIĄ	X		
POLKOMTEL SPÓŁKA Z OGRANICZONĄ ODPOWIEDZIALNOŚCIĄ	X		
TELEWIZJA KABLOWA DIPOL SPÓŁKA Z OGRANICZONĄ ODPOWIEDZIALNOŚCIĄ	X		
TOWERLINK POLAND SPÓŁKA Z OGRANICZONĄ ODPOWIEDZIALNOŚCIĄ		X	

W tabeli nr 3.3.2 przedstawiono liczbowy i procentowy podział na punkty adresowe w zależności od rodzaju zasięgu na terenie gminy.

**Tabela 3.3.2: Podział na rodzaje usług i zasięgów.**

	<b>Liczba adresów</b>	<b>Udział %</b>
Rzeczywisty	1 872	40,14%
Hurtowy (wyłącznie)	111	2,38%
Teoretyczny (wyłącznie)	2 377	50,96%
Brak zasięgu	304	6,52%
<b>SUMA</b>	<b>4 664</b>	<b>100%</b>

## Zasięgi sieci

W tabeli nr 3.3.3 przedstawiono liczbowo i procentowo liczbę zasięgów oraz liczbę punktów adresowych na terenie gminy w zależności od przepustowości.

**Tabela 3.3.3: Liczba zasięgów i adresów w podziale na przepustowość.**

<b>Przepustowość [Mb/s]</b>	<b>Liczba zasięgów</b>	<b>Udział %</b>	<b>Liczba punktów adresowych</b>	<b>Udział %</b>
2	144	1,89%	0	0,00%
10	0	0,00%	0	0,00%
20	0	0,00%	0	0,00%
30	299	3,93%	16	0,37%
40	134	1,76%	7	0,16%
50	95	1,25%	3	0,07%
60	139	1,83%	3	0,07%
70	77	1,01%	5	0,11%
80	41	0,54%	0	0,00%
90	0	0,00%	0	0,00%
100	2	0,03%	0	0,00%
200	0	0,00%	0	0,00%
300	0	0,00%	0	0,00%
400	0	0,00%	0	0,00%
500	0	0,00%	0	0,00%
600	4	0,05%	0	0,00%
700	0	0,00%	0	0,00%
800	0	0,00%	0	0,00%
900	84	1,10%	1	0,02%
1000	5 340	70,17%	3 074	70,50%
2000	1	0,01%	1	0,02%
3000	0	0,00%	0	0,00%
4000	0	0,00%	0	0,00%
5000	0	0,00%	0	0,00%
6000	0	0,00%	0	0,00%

Przepustowość [Mb/s]	Liczba zasięgów	Udział %	Liczba punktów adresowych	Udział %
7000	0	0,00%	0	0,00%
8000	0	0,00%	0	0,00%
9000	0	0,00%	0	0,00%
10000	1 250	16,43%	1 250	28,67%
<b>SUMA</b>	<b>7 610</b>	<b>100%</b>	<b>4 360</b>	<b>100%</b>

W tabeli nr 3.3.4 przedstawiono liczbę zasięgów w gminie w zależności od rodzaju medium.

<b>Tabela 3.3.4: Liczba zasięgów z podziałem na medium.</b>		
Medium	Liczba zasięgów	Udział %
światłowodowe	6 681	87,79%
kablowe współosiowe miedziane	0	0,00%
kablowe parowe miedziane	884	11,62%
radiowe (FWA)	45	0,59%
<b>SUMA</b>	<b>7 610</b>	<b>100%</b>

## Plany inwestycyjne (komercyjne)

W gminie została zgłoszona 1 planowana inwestycja w punkcie adresowym. Zgłoszone plany inwestycyjne przewidują objęcie w kolejnych 3 latach zasięgiem stacjonarnego dostępu do usług szerokopasmowych:

- 1 punkt adresowy znajdujący się już w zasięgu rzeczywistym;
- 0 punktów adresowych znajdujących się już w zasięgu wyłącznie hurtowym;
- 0 punktów adresowych znajdujących się już w zasięgu teoretycznym;
- 0 punktów adresowych znajdujących się w planie inwestycyjnym ze środków publicznych;
- 0 punktów adresowych znajdujących się w więcej niż jednym planie inwestycyjnym ze środków prywatnych;
- 0 punktów adresowych będących białymi plamami (bez zasięgu).

## Plany inwestycyjne realizowane ze środków publicznych

W gminie realizowane są plany inwestycyjne ze środków publicznych obejmujące 2 781 punktów adresowych. Realizowany jest 1 projekt z KPO i 0 projektów z FER. Dane pochodzą z systemu SIMBA i odnoszą się do umów o dofinansowanie zawartych do dnia 31 grudnia 2025.

W tabeli nr 3.3.5 przedstawiono liczbę punktów adresowych na terenie gminy, objętych planami inwestycyjnymi do zrealizowania ze środków publicznych.

**Tabela 3.3.5: Liczba punktów adresowych ze zgłoszonymi planami inwestycyjnymi realizowanymi ze środków publicznych.**

Numer projektu	Beneficjent	Liczba PA
KPOD.05.02-IW.06-0013/23	POINT SPÓŁKA Z OGRANICZONĄ ODPOWIEDZIALNOŚCIĄ	2 781
<b>SUMA</b>		<b>2 781</b>

## Mapa planów inwestycyjnych

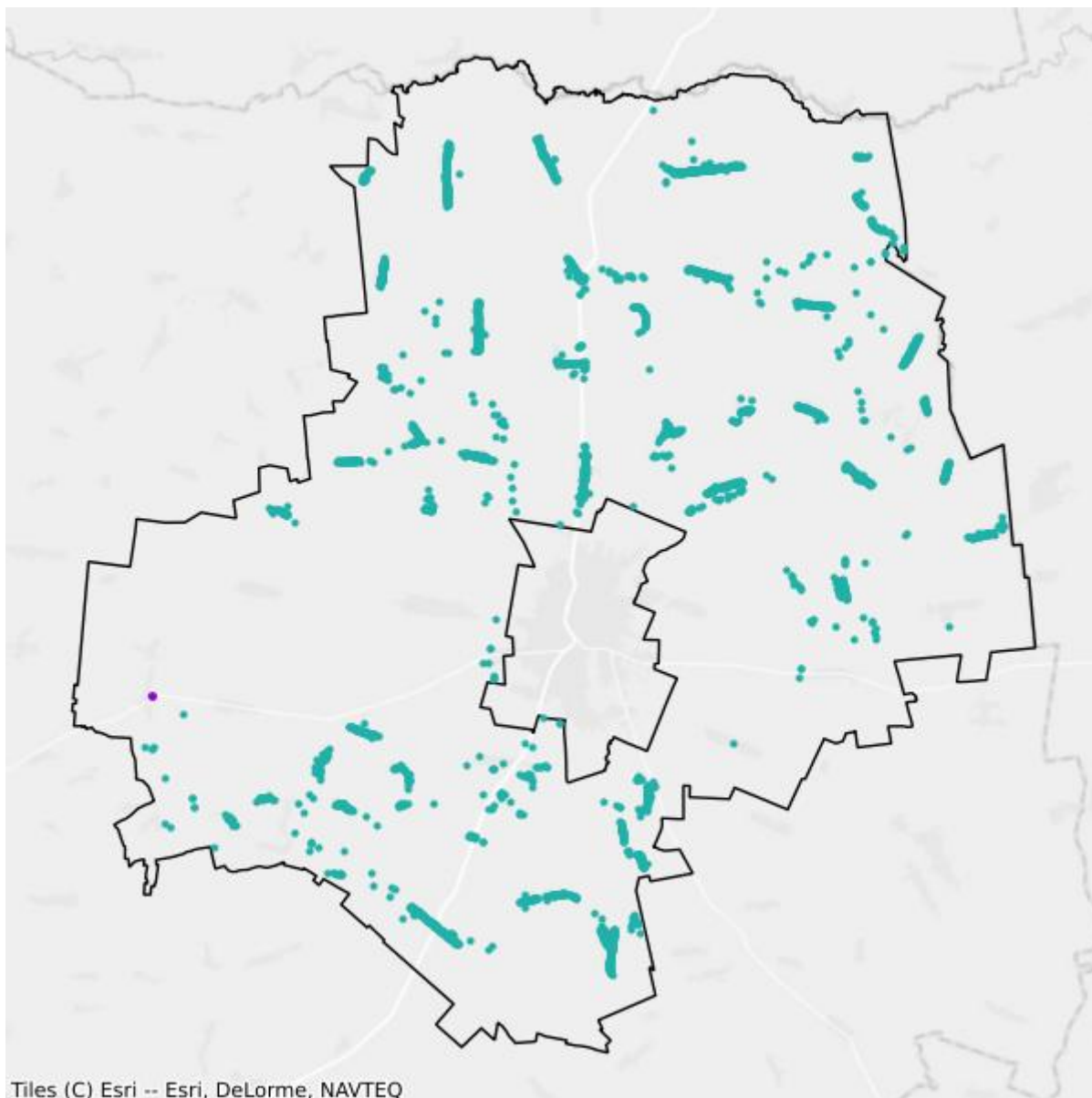

- Plany inwestycyjne realizowane ze środków prywatnych
- Plany inwestycyjne realizowane ze środków publicznych

## Mapa białych plam

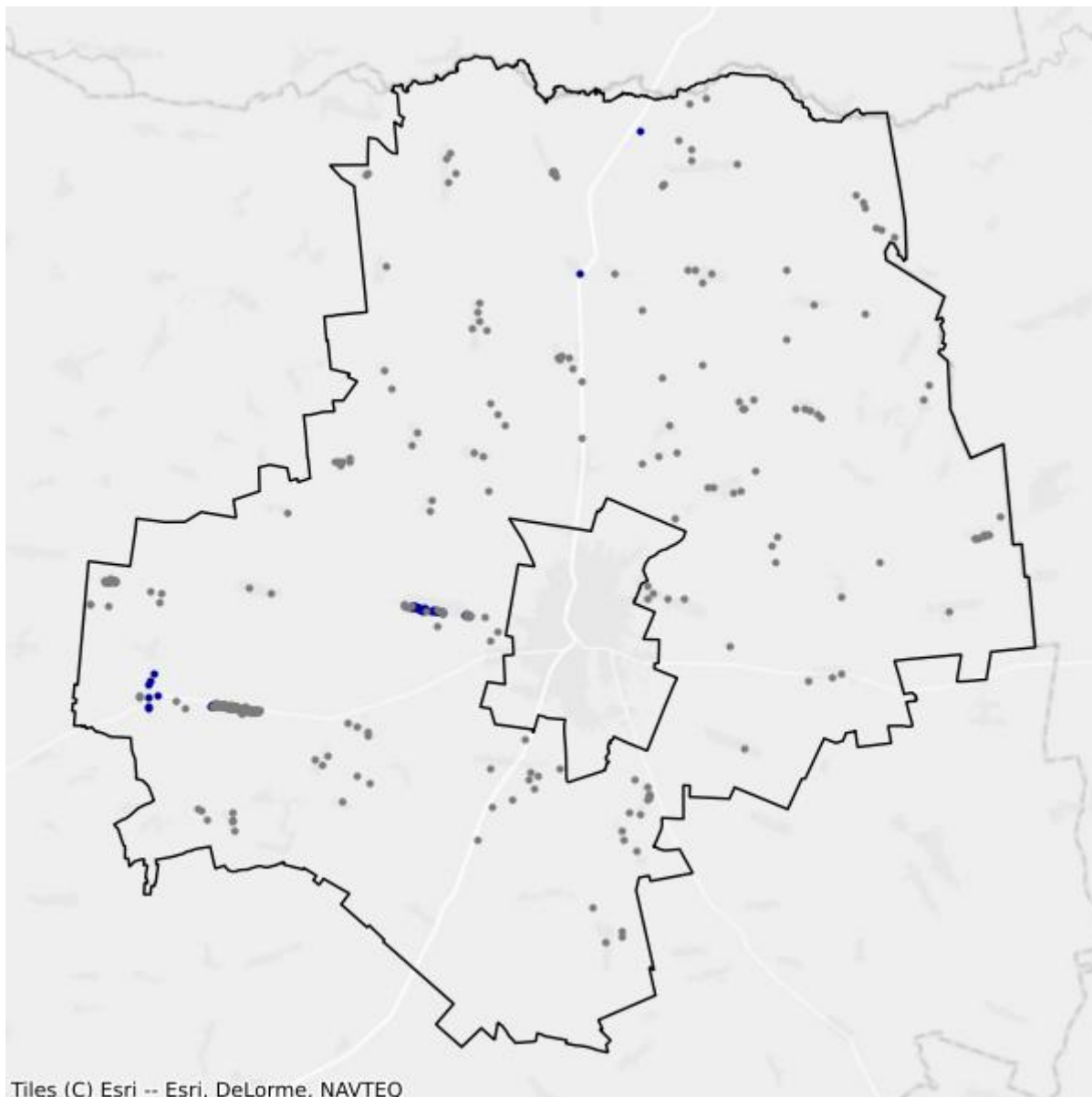

- Białe plamy
- W zasięgu poniżej 100 Mb/s

## 3.4. Gmina Boćki

TERC: 2003042

### Statystyki ogólne

W gminie jest 2 276 punktów adresowych. Na koniec grudnia 2025 roku w zasięgu stacjonarnego dostępu do usług szerokopasmowych było 2 225 punktów adresowych. Na wskazanym obszarze było 98 białych plam NGA, w tym 51 pozostało bez żadnego zasięgu. Od 1 stycznia 2023 do 31 grudnia 2025 roku obywatele zgłosili 9 zapotrzebowań na internet i 0 weryfikacji danych w systemie internet.gov.pl.

W tabeli nr 3.4.1 przedstawiono przedsiębiorców telekomunikacyjnych działających na terenie gminy i świadczących usługi stacjonarnego dostępu do usług szerokopasmowych.

Tabela 3.4.1: Podmiot w zależności od rodzaju usług.			
Podmiot	Detal	Hurt	Hurt-Detal
"NETIA" SPÓŁKA AKCYJNA			X
"P4 SPÓŁKA Z OGRANICZONĄ ODPOWIEDZIALNOŚCIĄ"	X		
EXATEL SPÓŁKA AKCYJNA	X		
KOBA SPÓŁKA Z OGRANICZONĄ ODPOWIEDZIALNOŚCIĄ	X		
LANDTECH SPÓŁKA Z OGRANICZONĄ ODPOWIEDZIALNOŚCIĄ	X		
MARCIN STĄPÓR STA KOM	X		
NAUKOWA I AKADEMICKA SIEĆ KOMPUTEROWA - PAŃSTWOWY INSTYTUT BADAWCZY	X		
ORANGE POLSKA SPÓŁKA AKCYJNA		X	X
PODLASKA SIEĆ INTERNETOWA SPÓŁKA Z OGRANICZONĄ ODPOWIEDZIALNOŚCIĄ		X	
POINT SPÓŁKA Z OGRANICZONĄ ODPOWIEDZIALNOŚCIĄ	X		
POLKOMTEL SPÓŁKA Z OGRANICZONĄ ODPOWIEDZIALNOŚCIĄ	X		

W tabeli nr 3.4.2 przedstawiono liczbowy i procentowy podział na punkty adresowe w zależności od rodzaju zasięgu na terenie gminy.

Tabela 3.4.2: Podział na rodzaje usług i zasięgów.		
	Liczba adresów	Udział %
Rzeczywisty	1 296	56,94%
Hurtowy (wyłącznie)	81	3,56%

	<b>Liczba adresów</b>	<b>Udział %</b>
Teoretyczny (wyłącznie)	848	37,26%
Brak zasięgu	51	2,24%
<b>SUMA</b>	<b>2 276</b>	<b>100%</b>

## Zasięgi sieci

W tabeli nr 3.4.3 przedstawiono liczbowo i procentowo liczbę zasięgów oraz liczbę punktów adresowych na terenie gminy w zależności od przepustowości.

<b>Tabela 3.4.3: Liczba zasięgów i adresów w podziale na przepustowość.</b>				
<b>Przepustowość [Mb/s]</b>	<b>Liczba zasięgów</b>	<b>Udział %</b>	<b>Liczba punktów adresowych</b>	<b>Udział %</b>
2	0	0,00%	0	0,00%
10	0	0,00%	0	0,00%
20	0	0,00%	0	0,00%
30	887	17,71%	29	1,30%
40	233	4,65%	11	0,49%
50	323	6,45%	5	0,22%
60	78	1,56%	2	0,09%
70	45	0,90%	0	0,00%
80	9	0,18%	0	0,00%
90	0	0,00%	0	0,00%
100	3	0,06%	0	0,00%
200	0	0,00%	0	0,00%
300	0	0,00%	0	0,00%
400	0	0,00%	0	0,00%
500	0	0,00%	0	0,00%
600	0	0,00%	0	0,00%
700	0	0,00%	0	0,00%
800	0	0,00%	0	0,00%
900	0	0,00%	0	0,00%
1000	3 431	68,50%	2 178	97,89%
2000	0	0,00%	0	0,00%
3000	0	0,00%	0	0,00%
4000	0	0,00%	0	0,00%
5000	0	0,00%	0	0,00%
6000	0	0,00%	0	0,00%
7000	0	0,00%	0	0,00%
8000	0	0,00%	0	0,00%
9000	0	0,00%	0	0,00%

Przepustowość [Mb/s]	Liczba zasięgów	Udział %	Liczba punktów adresowych	Udział %
10000	0	0,00%	0	0,00%
<b>SUMA</b>	<b>5 009</b>	<b>100%</b>	<b>2 225</b>	<b>100%</b>

W tabeli nr 3.4.4 przedstawiono liczbę zasięgów w gminie w zależności od rodzaju medium.

<b>Tabela 3.4.4: Liczba zasięgów z podziałem na medium.</b>		
Medium	Liczba zasięgów	Udział %
światłowodowe	3 433	68,54%
kablowe współosiowe miedziane	0	0,00%
kablowe parowe miedziane	1 345	26,85%
radiowe (FWA)	231	4,61%
<b>SUMA</b>	<b>5 009</b>	<b>100%</b>

## Plany inwestycyjne (komercyjne)

W gminie została zgłoszona 1 planowana inwestycja w punkcie adresowym. Zgłoszone plany inwestycyjne przewidują objęcie w kolejnych 3 latach zasięgiem stacjonarnego dostępu do usług szerokopasmowych:

- 1 punkt adresowy znajdujący się już w zasięgu rzeczywistym;
- 0 punktów adresowych znajdujących się już w zasięgu wyłącznie hurtowym;
- 0 punktów adresowych znajdujących się już w zasięgu teoretycznym;
- 0 punktów adresowych znajdujących się w planie inwestycyjnym ze środków publicznych;
- 0 punktów adresowych znajdujących się w więcej niż jednym planie inwestycyjnym ze środków prywatnych;
- 0 punktów adresowych będących białymi plamami (bez zasięgu).

## Plany inwestycyjne realizowane ze środków publicznych

W gminie realizowane są plany inwestycyjne ze środków publicznych obejmujące 803 punkty adresowe. Realizowany jest 1 projekt z KPO i 0 projektów z FERC. Dane pochodzą z systemu SIMBA i odnoszą się do umów o dofinansowanie zawartych do dnia 31 grudnia 2025.

W tabeli nr 3.4.5 przedstawiono liczbę punktów adresowych na terenie gminy, objętych planami inwestycyjnymi do zrealizowania ze środków publicznych.

<b>Tabela 3.4.5: Liczba punktów adresowych ze zgłoszonymi planami inwestycyjnymi realizowanymi ze środków publicznych.</b>		
Numer projektu	Beneficjent	Liczba PA
KPOD.05.02-IW.06-0013/23	POINT SPÓŁKA Z OGRANICZONĄ ODPOWIEDZIALNOŚCIĄ	803
<b>SUMA</b>		<b>803</b>

## Mapa planów inwestycyjnych

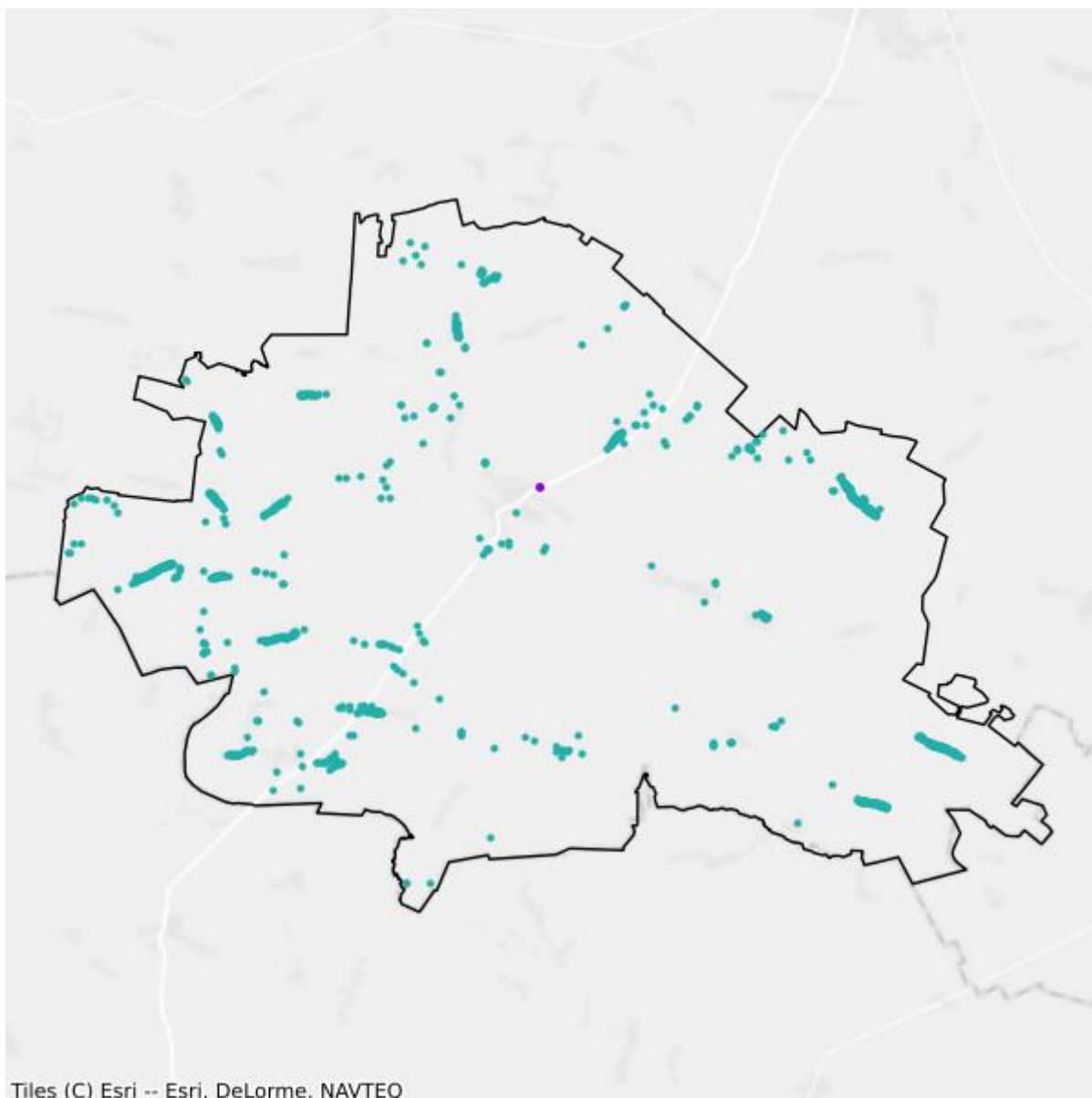

- Plany inwestycyjne realizowane ze środków prywatnych
- Plany inwestycyjne realizowane ze środków publicznych

## Mapa białych plam

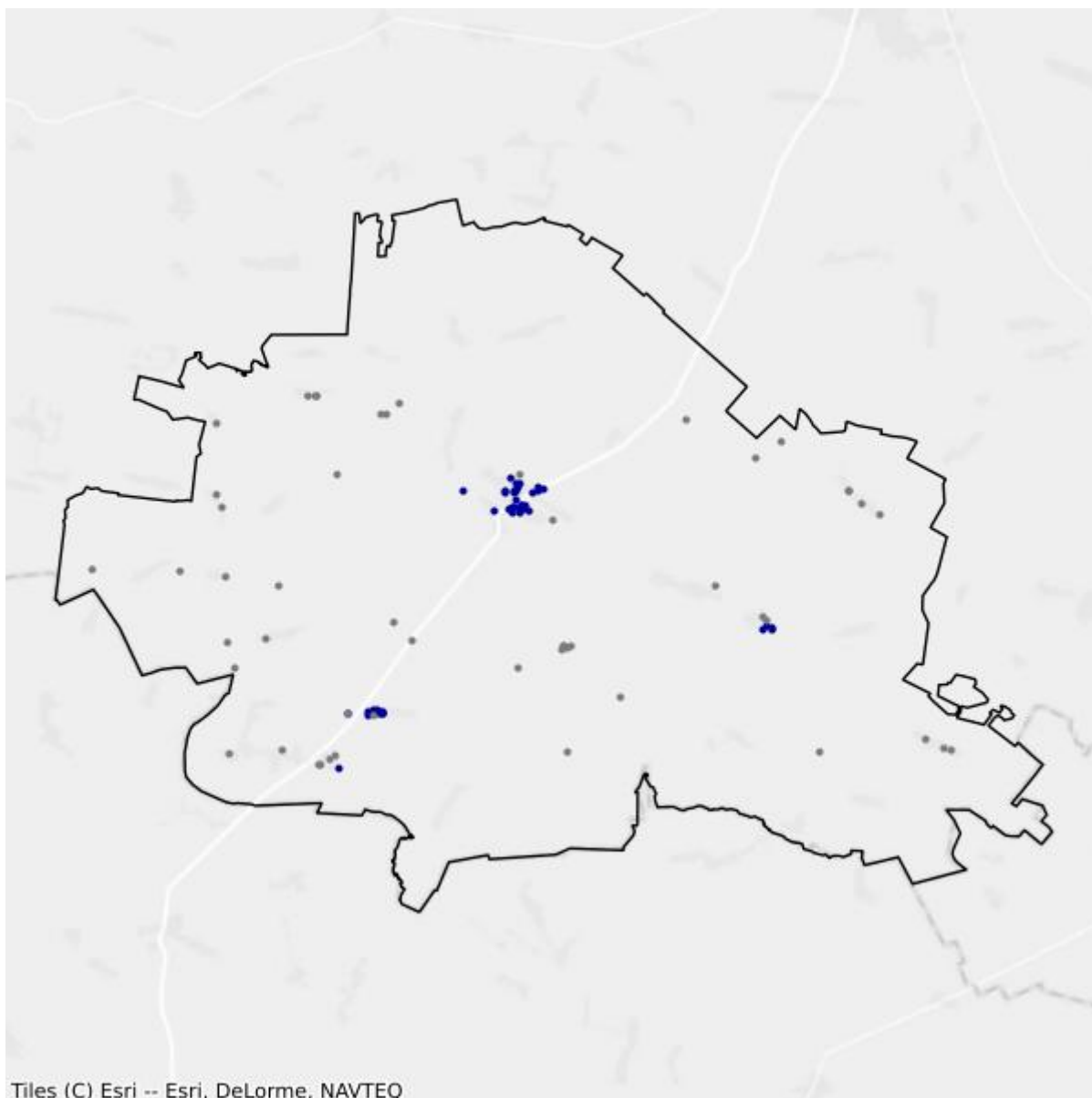

- Białe plamy
- W zasięgu poniżej 100 Mb/s

## 3.5. Gmina Brańsk

TERC: 2003052

### Statystyki ogólne

W gminie jest 2 616 punktów adresowych. Na koniec grudnia 2025 roku w zasięgu stacjonarnego dostępu do usług szerokopasmowych było 2 460 punktów adresowych. Na wskazanym obszarze było 171 białych plam NGA, w tym 156 pozostało bez żadnego zasięgu. Od 1 stycznia 2023 do 31 grudnia 2025 roku obywatele zgłosili 7 zapotrzebowań na internet i 0 weryfikacji danych w systemie internet.gov.pl.

W tabeli nr 3.5.1 przedstawiono przedsiębiorców telekomunikacyjnych działających na terenie gminy i świadczących usługi stacjonarnego dostępu do usług szerokopasmowych.

Tabela 3.5.1: Podmiot w zależności od rodzaju usług.			
Podmiot	Detal	Hurt	Hurt-Detal
"NETIA" SPÓŁKA AKCYJNA			X
"P4 SPÓŁKA Z OGRANICZONĄ ODPOWIEDZIALNOŚCIĄ"	X		
JMDI JACEK MALESZKO	X		
KOBA SPÓŁKA Z OGRANICZONĄ ODPOWIEDZIALNOŚCIĄ	X		
NAUKOWA I AKADEMICKA SIEĆ KOMPUTEROWA - PAŃSTWOWY INSTYTUT BADAWCZY	X		
ORANGE POLSKA SPÓŁKA AKCYJNA	X	X	X
PODLASKA SIEĆ INTERNETOWA SPÓŁKA Z OGRANICZONĄ ODPOWIEDZIALNOŚCIĄ		X	
POINT SPÓŁKA Z OGRANICZONĄ ODPOWIEDZIALNOŚCIĄ	X		
POLKOMTEL SPÓŁKA Z OGRANICZONĄ ODPOWIEDZIALNOŚCIĄ	X		

W tabeli nr 3.5.2 przedstawiono liczbowy i procentowy podział na punkty adresowe w zależności od rodzaju zasięgu na terenie gminy.

Tabela 3.5.2: Podział na rodzaje usług i zasięgów.		
	Liczba adresów	Udział %
Rzeczywisty	1 749	66,86%
Hurtowy (wyłącznie)	25	0,96%
Teoretyczny (wyłącznie)	686	26,22%

	<b>Liczba adresów</b>	<b>Udział %</b>
Brak zasięgu	156	5,96%
<b>SUMA</b>	<b>2 616</b>	<b>100%</b>

## Zasięgi sieci

W tabeli nr 3.5.3 przedstawiono liczbowo i procentowo liczbę zasięgów oraz liczbę punktów adresowych na terenie gminy w zależności od przepustowości.

<b>Tabela 3.5.3: Liczba zasięgów i adresów w podziale na przepustowość.</b>					
<b>Przepustowość [Mb/s]</b>	<b>Liczba zasięgów</b>	<b>Udział %</b>	<b>Liczba punktów adresowych</b>	<b>Udział %</b>	
2	0	0,00%	0	0,00%	
10	0	0,00%	0	0,00%	
20	0	0,00%	0	0,00%	
30	108	1,75%	1	0,04%	
40	155	2,52%	6	0,24%	
50	307	4,98%	2	0,08%	
60	87	1,41%	4	0,16%	
70	93	1,51%	1	0,04%	
80	6	0,10%	1	0,04%	
90	0	0,00%	0	0,00%	
100	4	0,06%	0	0,00%	
200	0	0,00%	0	0,00%	
300	0	0,00%	0	0,00%	
400	0	0,00%	0	0,00%	
500	0	0,00%	0	0,00%	
600	0	0,00%	0	0,00%	
700	0	0,00%	0	0,00%	
800	0	0,00%	0	0,00%	
900	1 328	21,55%	14	0,57%	
1000	4 073	66,11%	2 431	98,82%	
2000	0	0,00%	0	0,00%	
3000	0	0,00%	0	0,00%	
4000	0	0,00%	0	0,00%	
5000	0	0,00%	0	0,00%	
6000	0	0,00%	0	0,00%	
7000	0	0,00%	0	0,00%	
8000	0	0,00%	0	0,00%	
9000	0	0,00%	0	0,00%	

Przepustowość [Mb/s]	Liczba zasięgów	Udział %	Liczba punktów adresowych	Udział %
10000	0	0,00%	0	0,00%
<b>SUMA</b>	<b>6 161</b>	<b>100%</b>	<b>2 460</b>	<b>100%</b>

W tabeli nr 3.5.4 przedstawiono liczbę zasięgów w gminie w zależności od rodzaju medium.

<b>Tabela 3.5.4: Liczba zasięgów z podziałem na medium.</b>		
Medium	Liczba zasięgów	Udział %
światłowodowe	5 405	87,73%
kablowe współosiowe miedziane	0	0,00%
kablowe parowe miedziane	538	8,73%
radiowe (FWA)	218	3,54%
<b>SUMA</b>	<b>6 161</b>	<b>100%</b>

## Plany inwestycyjne (komercyjne)

W gminie zostało zgłoszonych 113 planowanych inwestycji w punktach adresowych. Zgłoszone plany inwestycyjne przewidują objęcie w kolejnych 3 latach zasięgiem stacjonarnego dostępu do usług szerokopasmowych:

- 96 punktów adresowych znajdujących się już w zasięgu rzeczywistym;
- 8 punktów adresowych znajdujących się już w zasięgu wyłącznie hurtowym;
- 8 punktów adresowych znajdujących się już w zasięgu teoretycznym;
- 0 punktów adresowych znajdujących się w planie inwestycyjnym ze środków publicznych;
- 0 punktów adresowych znajdujących się w więcej niż jednym planie inwestycyjnym ze środków prywatnych;
- 1 punkt adresowy będący białą plamą (bez zasięgu).

## Plany inwestycyjne realizowane ze środków publicznych

W gminie realizowane są plany inwestycyjne ze środków publicznych obejmujące 543 punkty adresowe. Realizowany jest 1 projekt z KPO i 0 projektów z FERC. Dane pochodzą z systemu SIMBA i odnoszą się do umów o dofinansowanie zawartych do dnia 31 grudnia 2025.

W tabeli nr 3.5.5 przedstawiono liczbę punktów adresowych na terenie gminy, objętych planami inwestycyjnymi do zrealizowania ze środków publicznych.

<b>Tabela 3.5.5: Liczba punktów adresowych ze zgłoszonymi planami inwestycyjnymi realizowanymi ze środków publicznych.</b>		
Numer projektu	Beneficjent	Liczba PA
KPOD.05.02-IW.06-0013/23	POINT SPÓŁKA Z OGRANICZONĄ ODPOWIEDZIALNOŚCIĄ	543
<b>SUMA</b>		<b>543</b>

## Mapa planów inwestycyjnych

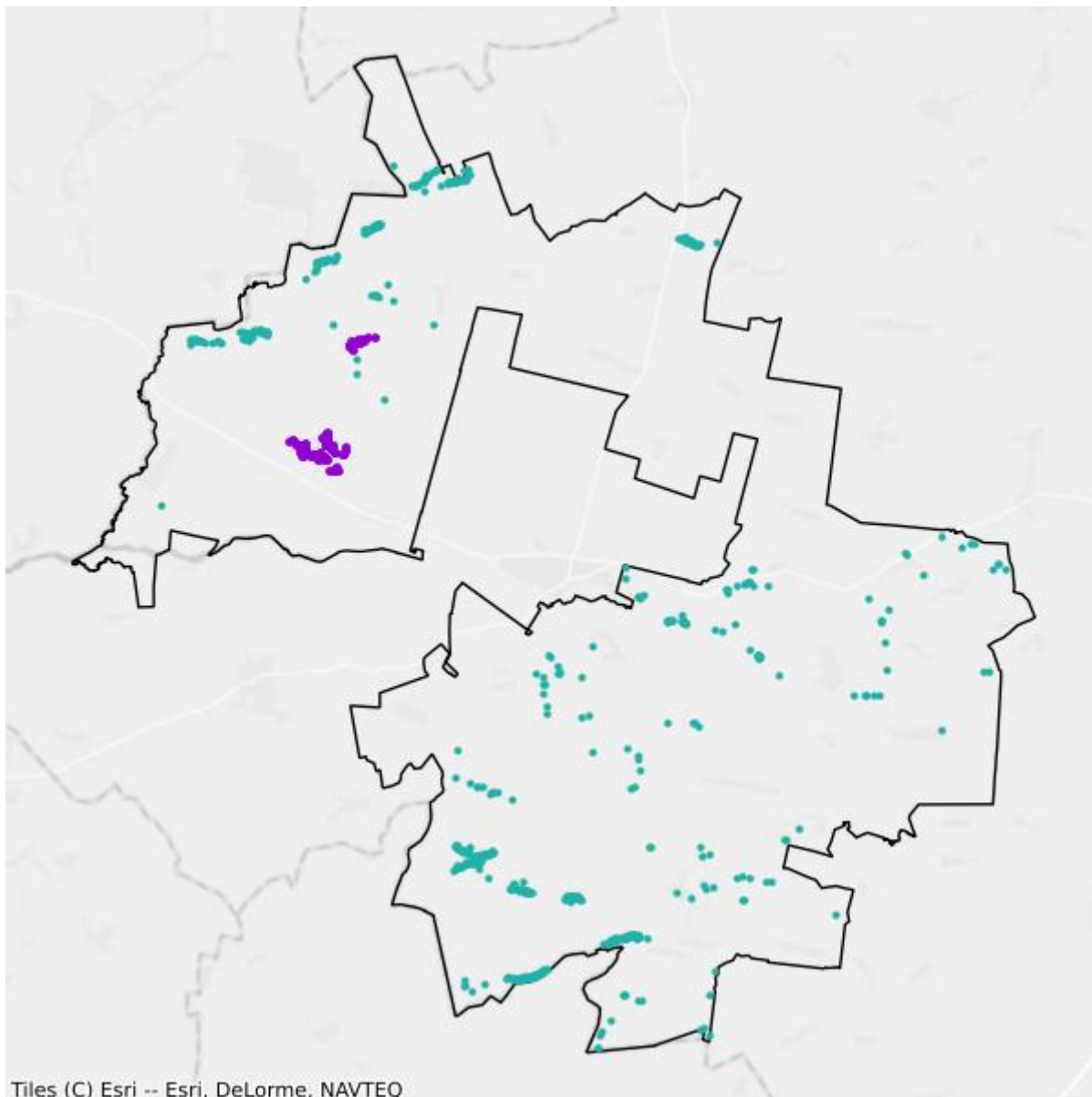

- Plany inwestycyjne realizowane ze środków prywatnych
- Plany inwestycyjne realizowane ze środków publicznych

## Mapa białych plam

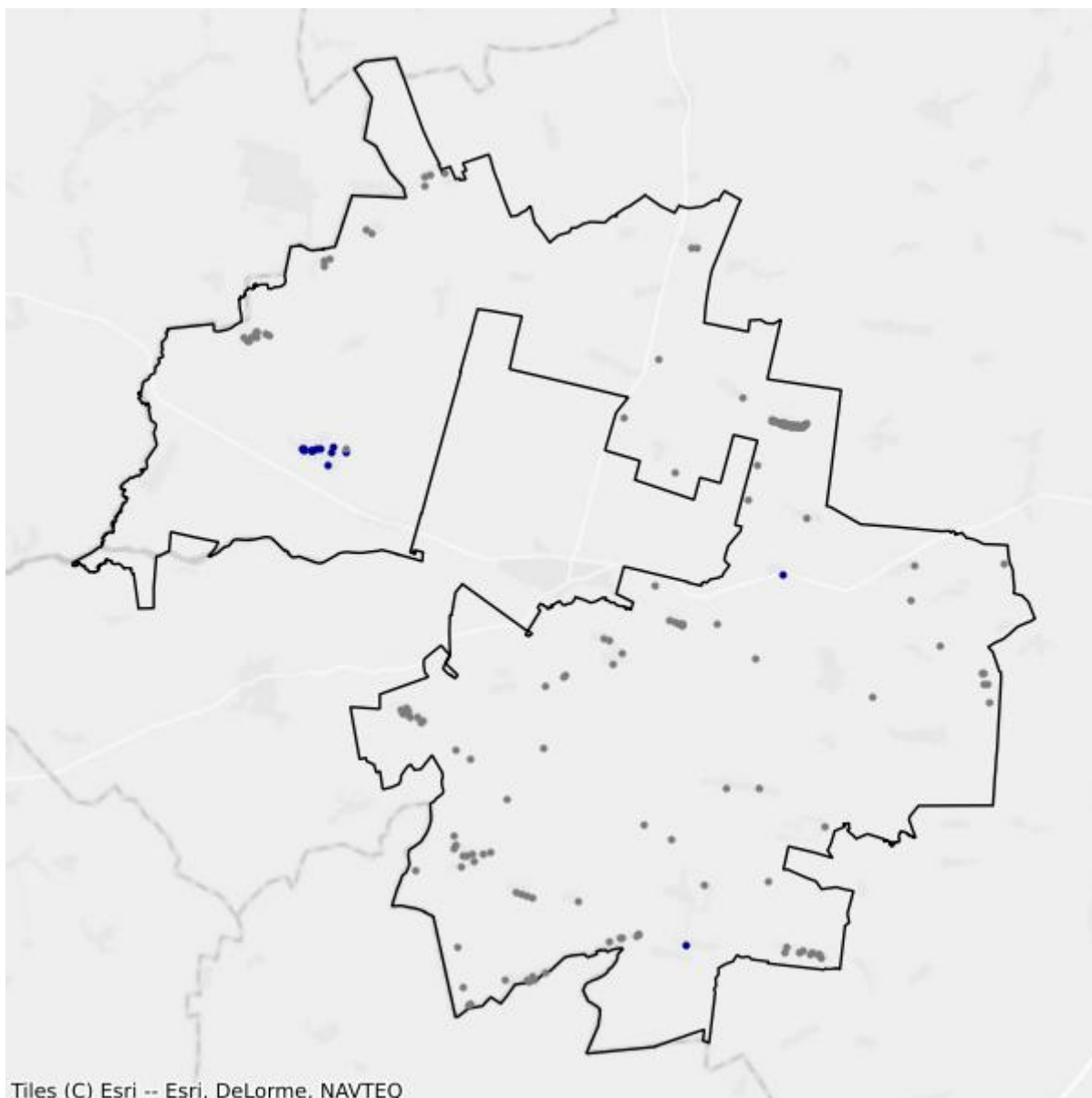

- Białe plamy
- W zasięgu poniżej 100 Mb/s

## 3.6. Gmina Orla

TERC: 2003062

### Statystyki ogólne

W gminie jest 2 181 punktów adresowych. Na koniec grudnia 2025 roku w zasięgu stacjonarnego dostępu do usług szerokopasmowych było 2 121 punktów adresowych. Na wskazanym obszarze było 90 białych plam NGA, w tym 60 pozostało bez żadnego zasięgu. Od 1 stycznia 2023 do 31 grudnia 2025 roku obywatele zgłosili 14 zapotrzebowań na internet i 0 weryfikacji danych w systemie internet.gov.pl.

W tabeli nr 3.6.1 przedstawiono przedsiębiorców telekomunikacyjnych działających na terenie gminy i świadczących usługi stacjonarnego dostępu do usług szerokopasmowych.

<b>Tabela 3.6.1: Podmiot w zależności od rodzaju usług.</b>			
<b>Podmiot</b>	<b>Detal</b>	<b>Hurt</b>	<b>Hurt-Detal</b>
"NETIA" SPÓŁKA AKCYJNA			X
"P4 SPÓŁKA Z OGRANICZONĄ ODPOWIEDZIALNOŚCIĄ"	X		
DARIUSZ BIELAK BIEL.NET	X		
EXATEL SPÓŁKA AKCYJNA	X		
JMDI JACEK MALESZKO	X		
KOBA SPÓŁKA Z OGRANICZONĄ ODPOWIEDZIALNOŚCIĄ	X		
NAUKOWA I AKADEMICKA SIEĆ KOMPUTEROWA - PAŃSTWOWY INSTYTUT BADAWCZY	X		
ORANGE POLSKA SPÓŁKA AKCYJNA		X	X
PODLASKA SIEĆ INTERNETOWA SPÓŁKA Z OGRANICZONĄ ODPOWIEDZIALNOŚCIĄ		X	
POINT SPÓŁKA Z OGRANICZONĄ ODPOWIEDZIALNOŚCIĄ	X		
POLKOMTEL SPÓŁKA Z OGRANICZONĄ ODPOWIEDZIALNOŚCIĄ	X		
T-MOBILE POLSKA SPÓŁKA AKCYJNA	X		
VERIZON POLSKA SPÓŁKA Z OGRANICZONĄ ODPOWIEDZIALNOŚCIĄ	X		

W tabeli nr 3.6.2 przedstawiono liczbowy i procentowy podział na punkty adresowe w zależności od rodzaju zasięgu na terenie gminy.

**Tabela 3.6.2: Podział na rodzaje usług i zasięgów.**

	<b>Liczba adresów</b>	<b>Udział %</b>
Rzeczywisty	1 183	54,24%
Hurtowy (wyłącznie)	69	3,16%
Teoretyczny (wyłącznie)	869	39,84%
Brak zasięgu	60	2,75%
<b>SUMA</b>	<b>2 181</b>	<b>100%</b>

## Zasięgi sieci

W tabeli nr 3.6.3 przedstawiono liczbowo i procentowo liczbę zasięgów oraz liczbę punktów adresowych na terenie gminy w zależności od przepustowości.

**Tabela 3.6.3: Liczba zasięgów i adresów w podziale na przepustowość.**

<b>Przepustowość [Mb/s]</b>	<b>Liczba zasięgów</b>	<b>Udział %</b>	<b>Liczba punktów adresowych</b>	<b>Udział %</b>
2	0	0,00%	0	0,00%
10	0	0,00%	0	0,00%
20	0	0,00%	0	0,00%
30	360	7,15%	5	0,24%
40	258	5,13%	5	0,24%
50	483	9,60%	3	0,14%
60	285	5,66%	14	0,66%
70	99	1,97%	3	0,14%
80	15	0,30%	0	0,00%
90	0	0,00%	0	0,00%
100	3	0,06%	1	0,05%
200	0	0,00%	0	0,00%
300	0	0,00%	0	0,00%
400	0	0,00%	0	0,00%
500	0	0,00%	0	0,00%
600	0	0,00%	0	0,00%
700	0	0,00%	0	0,00%
800	0	0,00%	0	0,00%
900	0	0,00%	0	0,00%
1000	3 529	70,13%	2 090	98,54%
2000	0	0,00%	0	0,00%
3000	0	0,00%	0	0,00%
4000	0	0,00%	0	0,00%
5000	0	0,00%	0	0,00%
6000	0	0,00%	0	0,00%

Przepustowość [Mb/s]	Liczba zasięgów	Udział %	Liczba punktów adresowych	Udział %
7000	0	0,00%	0	0,00%
8000	0	0,00%	0	0,00%
9000	0	0,00%	0	0,00%
10000	0	0,00%	0	0,00%
<b>SUMA</b>	<b>5 032</b>	<b>100%</b>	<b>2 121</b>	<b>100%</b>

W tabeli nr 3.6.4 przedstawiono liczbę zasięgów w gminie w zależności od rodzaju medium.

<b>Tabela 3.6.4: Liczba zasięgów z podziałem na medium.</b>		
Medium	Liczba zasięgów	Udział %
światłowodowe	3 530	70,15%
kablowe współosiowe miedziane	0	0,00%
kablowe parowe miedziane	1 190	23,65%
radiowe (FWA)	312	6,20%
<b>SUMA</b>	<b>5 032</b>	<b>100%</b>

## Plany inwestycyjne (komercyjne)

W gminie zostały zgłoszone 2 planowane inwestycje w punktach adresowych. Zgłoszone plany inwestycyjne przewidują objęcie w kolejnych 3 latach zasięgiem stacjonarnego dostępu do usług szerokopasmowych:

- 0 punktów adresowych znajdujących się już w zasięgu rzeczywistym;
- 0 punktów adresowych znajdujących się już w zasięgu wyłącznie hurtowym;
- 2 punkty adresowe znajdujące się już w zasięgu teoretycznym;
- 0 punktów adresowych znajdujących się w planie inwestycyjnym ze środków publicznych;
- 0 punktów adresowych znajdujących się w więcej niż jednym planie inwestycyjnym ze środków prywatnych;
- 0 punktów adresowych będących białymi plamami (bez zasięgu).

## Plany inwestycyjne realizowane ze środków publicznych

W gminie realizowane są plany inwestycyjne ze środków publicznych obejmujące 864 punkty adresowe. Realizowany jest 1 projekt z KPO i 0 projektów z FERC. Dane pochodzą z systemu SIMBA i odnoszą się do umów o dofinansowanie zawartych do dnia 31 grudnia 2025.

W tabeli nr 3.6.5 przedstawiono liczbę punktów adresowych na terenie gminy, objętych planami inwestycyjnymi do zrealizowania ze środków publicznych.

**Tabela 3.6.5: Liczba punktów adresowych ze zgłoszonymi planami inwestycyjnymi realizowanymi ze środków publicznych.**

Numer projektu	Beneficjent	Liczba PA
KPOD.05.02-IW.06-0013/23	POINT SPÓŁKA Z OGRANICZONĄ ODPOWIEDZIALNOŚCIĄ	864
<b>SUMA</b>		<b>864</b>

## Mapa planów inwestycyjnych

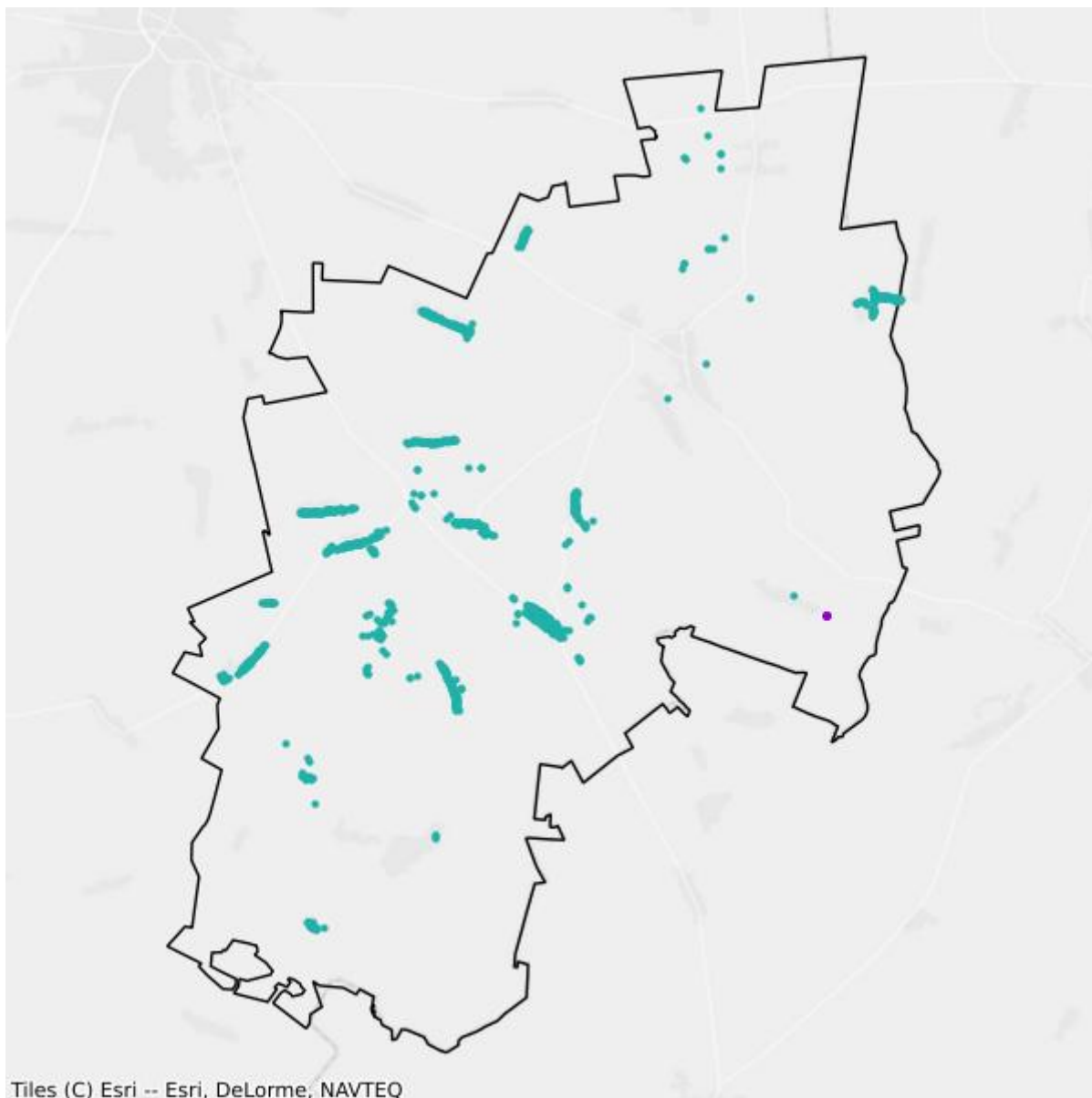

- Plany inwestycyjne realizowane ze środków prywatnych
- Plany inwestycyjne realizowane ze środków publicznych

## Mapa białych plam

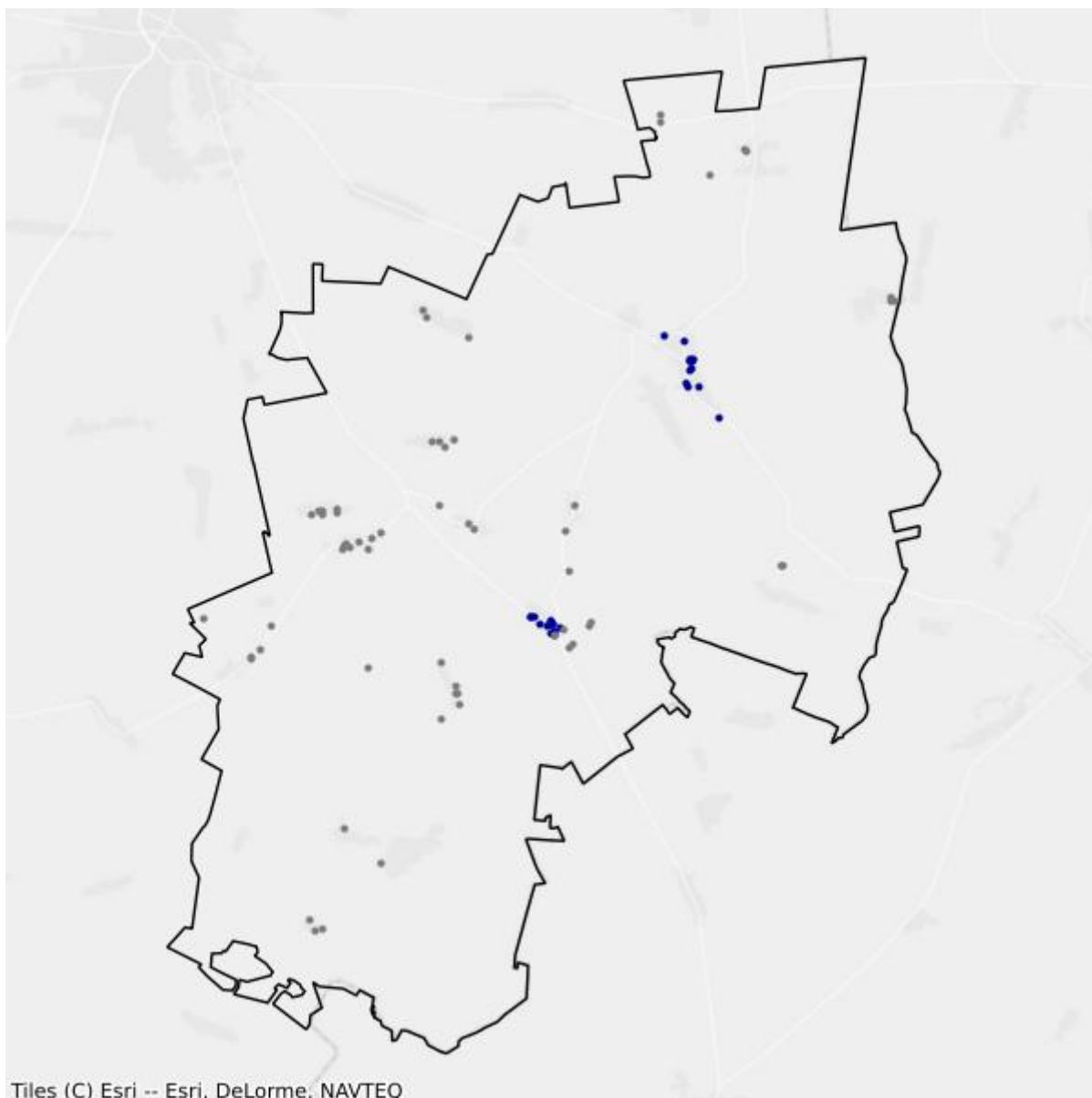

- Białe plamy
- W zasięgu poniżej 100 Mb/s

## 3.7. Gmina Rudka

TERC: 2003072

### Statystyki ogólne

W gminie są 674 punkty adresowe. Na koniec grudnia 2025 roku w zasięgu stacjonarnego dostępu do usług szerokopasmowych było 666 punktów adresowych. Na wskazanym obszarze było 11 białych plam NGA, w tym 8 pozostało bez żadnego zasięgu. Od 1 stycznia 2023 do 31 grudnia 2025 roku obywatele zgłosili 0 zapotrzebowań na internet i 0 weryfikacji danych w systemie internet.gov.pl.

W tabeli nr 3.7.1 przedstawiono przedsiębiorców telekomunikacyjnych działających na terenie gminy i świadczących usługi stacjonarnego dostępu do usług szerokopasmowych.

Tabela 3.7.1: Podmiot w zależności od rodzaju usług.			
Podmiot	Detal	Hurt	Hurt-Detal
"NETIA" SPÓŁKA AKCYJNA			X
"P4 SPÓŁKA Z OGRANICZONĄ ODPOWIEDZIALNOŚCIĄ"	X		
"PC-NET" PIOTR DRZEWIECKI	X		
EXATEL SPÓŁKA AKCYJNA	X		
KOBA SPÓŁKA Z OGRANICZONĄ ODPOWIEDZIALNOŚCIĄ	X		
NAUKOWA I AKADEMICKA SIEĆ KOMPUTEROWA - PAŃSTWOWY INSTYTUT BADAWCZY	X		
ORANGE POLSKA SPÓŁKA AKCYJNA		X	X
PODLASKA SIEĆ INTERNETOWA SPÓŁKA Z OGRANICZONĄ ODPOWIEDZIALNOŚCIĄ		X	
POINT SPÓŁKA Z OGRANICZONĄ ODPOWIEDZIALNOŚCIĄ	X		
POLKOMTEL SPÓŁKA Z OGRANICZONĄ ODPOWIEDZIALNOŚCIĄ	X		
T-MOBILE POLSKA SPÓŁKA AKCYJNA	X		

W tabeli nr 3.7.2 przedstawiono liczbowy i procentowy podział na punkty adresowe w zależności od rodzaju zasięgu na terenie gminy.

Tabela 3.7.2: Podział na rodzaje usług i zasięgów.		
	Liczba adresów	Udział %
Rzeczywisty	534	79,23%
Hurtowy (wyłącznie)	3	0,45%

	<b>Liczba adresów</b>	<b>Udział %</b>
Teoretyczny (wyłącznie)	129	19,14%
Brak zasięgu	8	1,19%
<b>SUMA</b>	<b>674</b>	<b>100%</b>

## Zasięgi sieci

W tabeli nr 3.7.3 przedstawiono liczbowo i procentowo liczbę zasięgów oraz liczbę punktów adresowych na terenie gminy w zależności od przepustowości.

<b>Tabela 3.7.3: Liczba zasięgów i adresów w podziale na przepustowość.</b>				
<b>Przepustowość [Mb/s]</b>	<b>Liczba zasięgów</b>	<b>Udział %</b>	<b>Liczba punktów adresowych</b>	<b>Udział %</b>
2	0	0,00%	0	0,00%
10	0	0,00%	0	0,00%
20	0	0,00%	0	0,00%
30	134	6,67%	0	0,00%
40	48	2,39%	3	0,45%
50	342	17,01%	0	0,00%
60	3	0,15%	0	0,00%
70	11	0,55%	0	0,00%
80	4	0,20%	0	0,00%
90	0	0,00%	0	0,00%
100	2	0,10%	0	0,00%
200	0	0,00%	0	0,00%
300	0	0,00%	0	0,00%
400	0	0,00%	0	0,00%
500	0	0,00%	0	0,00%
600	0	0,00%	0	0,00%
700	0	0,00%	0	0,00%
800	0	0,00%	0	0,00%
900	0	0,00%	0	0,00%
1000	1 466	72,94%	663	99,55%
2000	0	0,00%	0	0,00%
3000	0	0,00%	0	0,00%
4000	0	0,00%	0	0,00%
5000	0	0,00%	0	0,00%
6000	0	0,00%	0	0,00%
7000	0	0,00%	0	0,00%
8000	0	0,00%	0	0,00%
9000	0	0,00%	0	0,00%

Przepustowość [Mb/s]	Liczba zasięgów	Udział %	Liczba punktów adresowych	Udział %
10000	0	0,00%	0	0,00%
<b>SUMA</b>	<b>2 010</b>	<b>100%</b>	<b>666</b>	<b>100%</b>

W tabeli nr 3.7.4 przedstawiono liczbę zasięgów w gminie w zależności od rodzaju medium.

<b>Tabela 3.7.4: Liczba zasięgów z podziałem na medium.</b>		
Medium	Liczba zasięgów	Udział %
światłowodowe	1 468	73,03%
kablowe współosiowe miedziane	0	0,00%
kablowe parowe miedziane	201	10,00%
radiowe (FWA)	341	16,97%
<b>SUMA</b>	<b>2 010</b>	<b>100%</b>

## Plany inwestycyjne (komercyjne)

W gminie zostały zgłoszone 3 planowane inwestycje w punktach adresowych. Zgłoszone plany inwestycyjne przewidują objęcie w kolejnych 3 latach zasięgiem stacjonarnego dostępu do usług szerokopasmowych:

- 3 punkty adresowe znajdujące się już w zasięgu rzeczywistym;
- 0 punktów adresowych znajdujących się już w zasięgu wyłącznie hurtowym;
- 0 punktów adresowych znajdujących się już w zasięgu teoretycznym;
- 0 punktów adresowych znajdujących się w planie inwestycyjnym ze środków publicznych;
- 0 punktów adresowych znajdujących się w więcej niż jednym planie inwestycyjnym ze środków prywatnych;
- 0 punktów adresowych będących białymi plamami (bez zasięgu).

## Plany inwestycyjne realizowane ze środków publicznych

W gminie realizowane są plany inwestycyjne ze środków publicznych obejmujące 122 punkty adresowe. Realizowany jest 1 projekt z KPO i 0 projektów z FERC. Dane pochodzą z systemu SIMBA i odnoszą się do umów o dofinansowanie zawartych do dnia 31 grudnia 2025.

W tabeli nr 3.7.5 przedstawiono liczbę punktów adresowych na terenie gminy, objętych planami inwestycyjnymi do zrealizowania ze środków publicznych.

<b>Tabela 3.7.5: Liczba punktów adresowych ze zgłoszonymi planami inwestycyjnymi realizowanymi ze środków publicznych.</b>		
Numer projektu	Beneficjent	Liczba PA
KPOD.05.02-IW.06-0013/23	POINT SPÓŁKA Z OGRANICZONĄ ODPOWIEDZIALNOŚCIĄ	122
<b>SUMA</b>		<b>122</b>

## Mapa planów inwestycyjnych

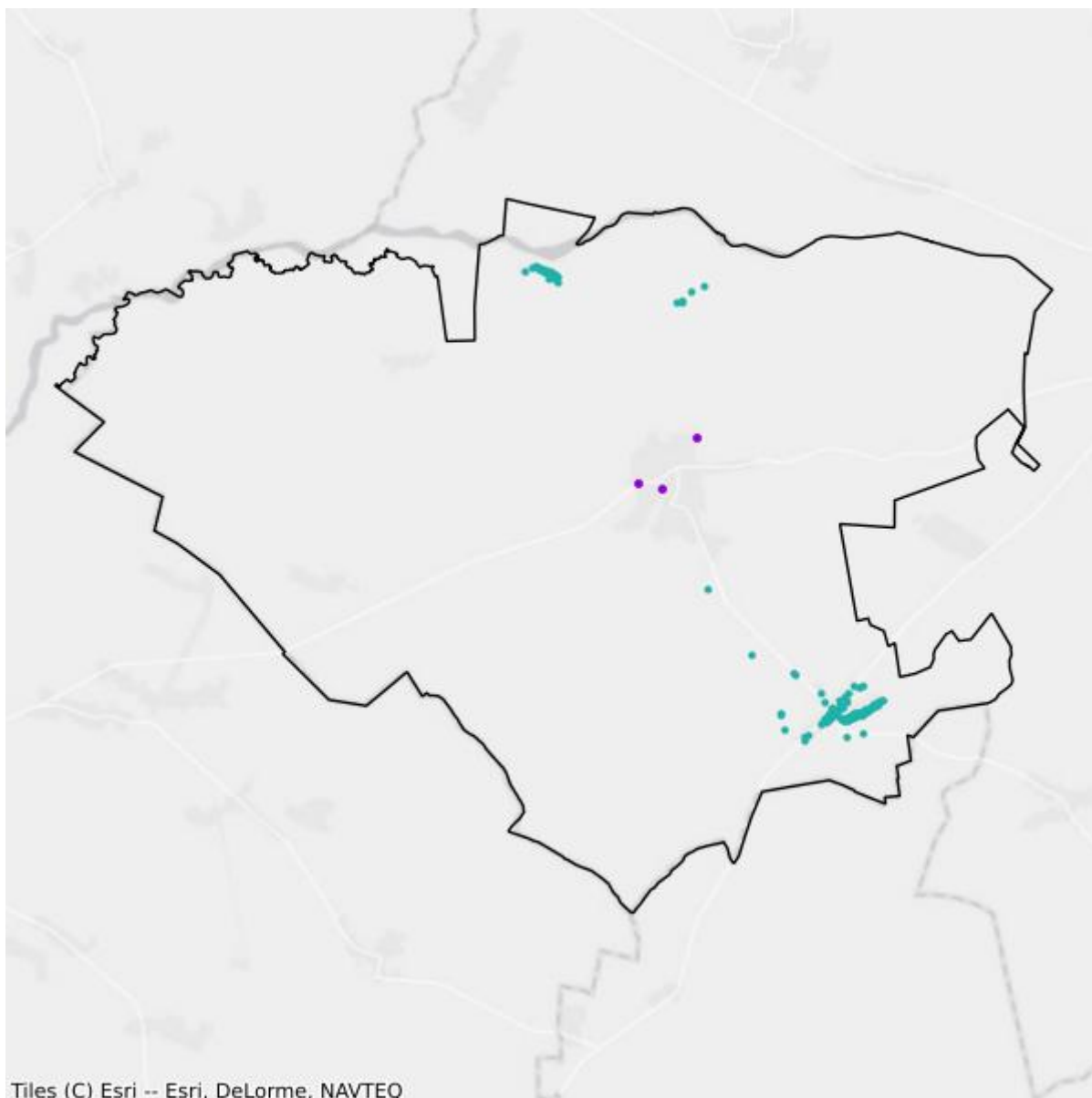

- Plany inwestycyjne realizowane ze środków prywatnych
- Plany inwestycyjne realizowane ze środków publicznych

## Mapa białych plam

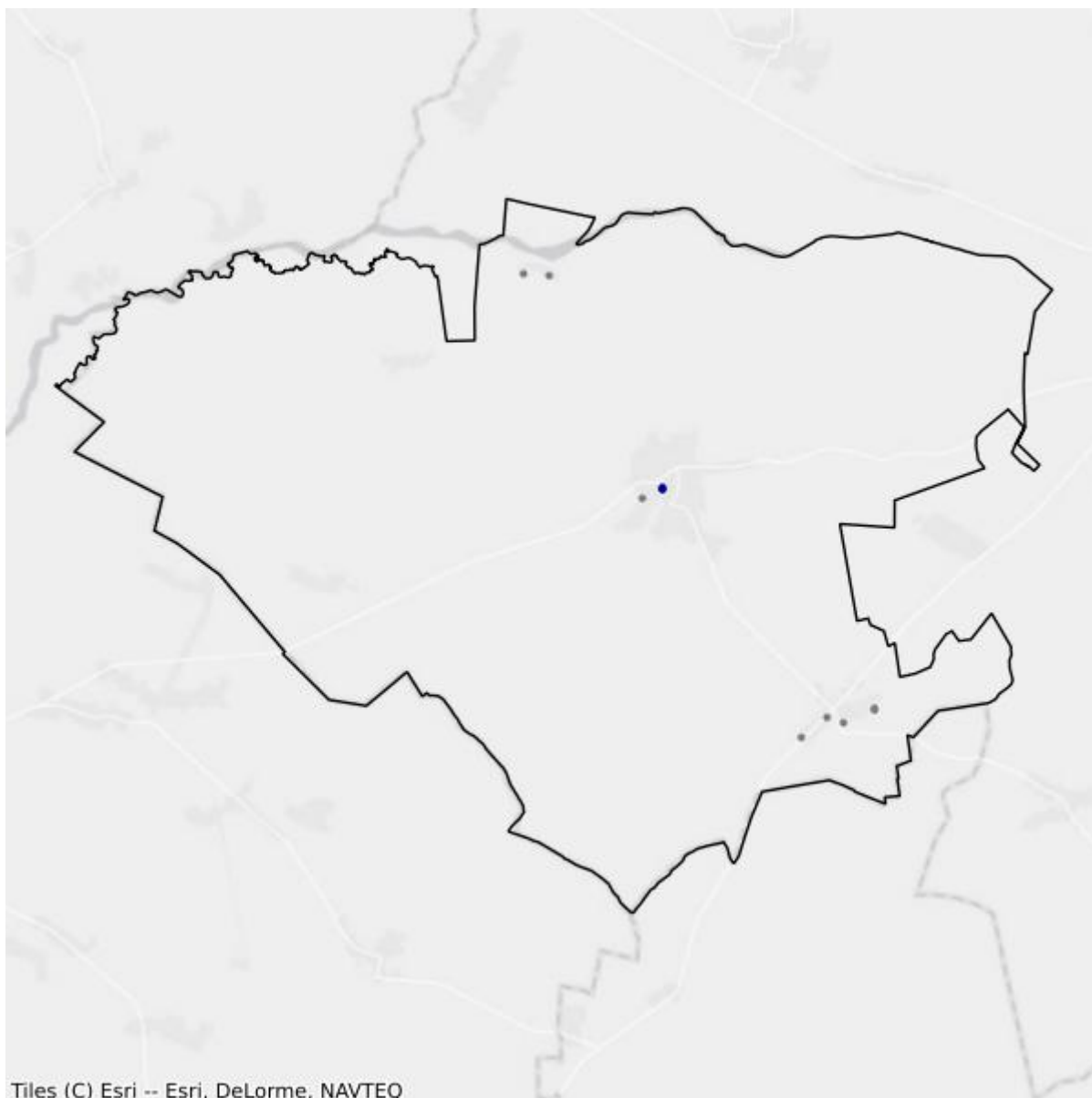

- Białe plamy
- W zasięgu poniżej 100 Mb/s

## 3.8. Gmina Wyszki

TERC: 2003082

### Statystyki ogólne

W gminie jest 1 950 punktów adresowych. Na koniec grudnia 2025 roku w zasięgu stacjonarnego dostępu do usług szerokopasmowych było 1 578 punktów adresowych. Na wskazanym obszarze było 399 białych plam NGA, w tym 372 pozostały bez żadnego zasięgu. Od 1 stycznia 2023 do 31 grudnia 2025 roku obywatele zgłosili 0 zapotrzebowań na internet i 0 weryfikacji danych w systemie internet.gov.pl.

W tabeli nr 3.8.1 przedstawiono przedsiębiorców telekomunikacyjnych działających na terenie gminy i świadczących usługi stacjonarnego dostępu do usług szerokopasmowych.

<b>Tabela 3.8.1: Podmiot w zależności od rodzaju usług.</b>			
<b>Podmiot</b>	<b>Detal</b>	<b>Hurt</b>	<b>Hurt-Detal</b>
"NETIA" SPÓŁKA AKCYJNA			X
"P4 SPÓŁKA Z OGRANICZONĄ ODPOWIEDZIALNOŚCIĄ"	X		
EXATEL SPÓŁKA AKCYJNA	X		
JMDI JACEK MALESZKO	X		
KOBA SPÓŁKA Z OGRANICZONĄ ODPOWIEDZIALNOŚCIĄ	X		
NAUKOWA I AKADEMICKA SIEĆ KOMPUTEROWA - PAŃSTWOWY INSTYTUT BADAWCZY	X		
ORANGE POLSKA SPÓŁKA AKCYJNA	X	X	X
PODLASKA SIEĆ INTERNETOWA SPÓŁKA Z OGRANICZONĄ ODPOWIEDZIALNOŚCIĄ		X	
POINT SPÓŁKA Z OGRANICZONĄ ODPOWIEDZIALNOŚCIĄ	X		
POLKOMTEL SPÓŁKA Z OGRANICZONĄ ODPOWIEDZIALNOŚCIĄ	X		
T-MOBILE POLSKA SPÓŁKA AKCYJNA	X		

W tabeli nr 3.8.2 przedstawiono liczbowy i procentowy podział na punkty adresowe w zależności od rodzaju zasięgu na terenie gminy.

<b>Tabela 3.8.2: Podział na rodzaje usług i zasięgów.</b>		
	<b>Liczba adresów</b>	<b>Udział %</b>
Rzeczywisty	962	49,33%
Hurtowy (wyłącznie)	40	2,05%

	<b>Liczba adresów</b>	<b>Udział %</b>
Teoretyczny (wyłącznie)	576	29,54%
Brak zasięgu	372	19,08%
<b>SUMA</b>	<b>1 950</b>	<b>100%</b>

## Zasięgi sieci

W tabeli nr 3.8.3 przedstawiono liczbowo i procentowo liczbę zasięgów oraz liczbę punktów adresowych na terenie gminy w zależności od przepustowości.

<b>Tabela 3.8.3: Liczba zasięgów i adresów w podziale na przepustowość.</b>				
<b>Przepustowość [Mb/s]</b>	<b>Liczba zasięgów</b>	<b>Udział %</b>	<b>Liczba punktów adresowych</b>	<b>Udział %</b>
2	0	0,00%	0	0,00%
10	0	0,00%	0	0,00%
20	0	0,00%	0	0,00%
30	113	4,22%	1	0,06%
40	113	4,22%	3	0,19%
50	357	13,33%	21	1,33%
60	81	3,02%	1	0,06%
70	47	1,76%	0	0,00%
80	5	0,19%	1	0,06%
90	0	0,00%	0	0,00%
100	4	0,15%	2	0,13%
200	0	0,00%	0	0,00%
300	0	0,00%	0	0,00%
400	0	0,00%	0	0,00%
500	0	0,00%	0	0,00%
600	0	0,00%	0	0,00%
700	0	0,00%	0	0,00%
800	0	0,00%	0	0,00%
900	295	11,02%	27	1,71%
1000	1 663	62,10%	1 522	96,45%
2000	0	0,00%	0	0,00%
3000	0	0,00%	0	0,00%
4000	0	0,00%	0	0,00%
5000	0	0,00%	0	0,00%
6000	0	0,00%	0	0,00%
7000	0	0,00%	0	0,00%
8000	0	0,00%	0	0,00%
9000	0	0,00%	0	0,00%

Przepustowość [Mb/s]	Liczba zasięgów	Udział %	Liczba punktów adresowych	Udział %
10000	0	0,00%	0	0,00%
<b>SUMA</b>	<b>2 678</b>	<b>100%</b>	<b>1 578</b>	<b>100%</b>

W tabeli nr 3.8.4 przedstawiono liczbę zasięgów w gminie w zależności od rodzaju medium.

<b>Tabela 3.8.4: Liczba zasięgów z podziałem na medium.</b>		
Medium	Liczba zasięgów	Udział %
światłowodowe	1 961	73,23%
kablowe współosiowe miedziane	0	0,00%
kablowe parowe miedziane	454	16,95%
radiowe (FWA)	263	9,82%
<b>SUMA</b>	<b>2 678</b>	<b>100%</b>

## Plany inwestycyjne (komercyjne)

W gminie zostało zgłoszonych 0 planowanych inwestycji w punktach adresowych. Zgłoszone plany inwestycyjne przewidują objęcie w kolejnych 3 latach zasięgiem stacjonarnego dostępu do usług szerokopasmowych:

- 0 punktów adresowych znajdujących się już w zasięgu rzeczywistym;
- 0 punktów adresowych znajdujących się już w zasięgu wyłącznie hurtowym;
- 0 punktów adresowych znajdujących się już w zasięgu teoretycznym;
- 0 punktów adresowych znajdujących się w planie inwestycyjnym ze środków publicznych;
- 0 punktów adresowych znajdujących się w więcej niż jednym planie inwestycyjnym ze środków prywatnych;
- 0 punktów adresowych będących białymi plamami (bez zasięgu).

## Plany inwestycyjne realizowane ze środków publicznych

W gminie realizowane są plany inwestycyjne ze środków publicznych obejmujące 532 punkty adresowe. Realizowany jest 1 projekt z KPO i 0 projektów z FERC. Dane pochodzą z systemu SIMBA i odnoszą się do umów o dofinansowanie zawartych do dnia 31 grudnia 2025.

W tabeli nr 3.8.5 przedstawiono liczbę punktów adresowych na terenie gminy, objętych planami inwestycyjnymi do zrealizowania ze środków publicznych.

<b>Tabela 3.8.5: Liczba punktów adresowych ze zgłoszonymi planami inwestycyjnymi realizowanymi ze środków publicznych.</b>		
Numer projektu	Beneficjent	Liczba PA
KPOD.05.02-IW.06-0013/23	POINT SPÓŁKA Z OGRANICZONĄ ODPOWIEDZIALNOŚCIĄ	532
<b>SUMA</b>		<b>532</b>

## Mapa planów inwestycyjnych

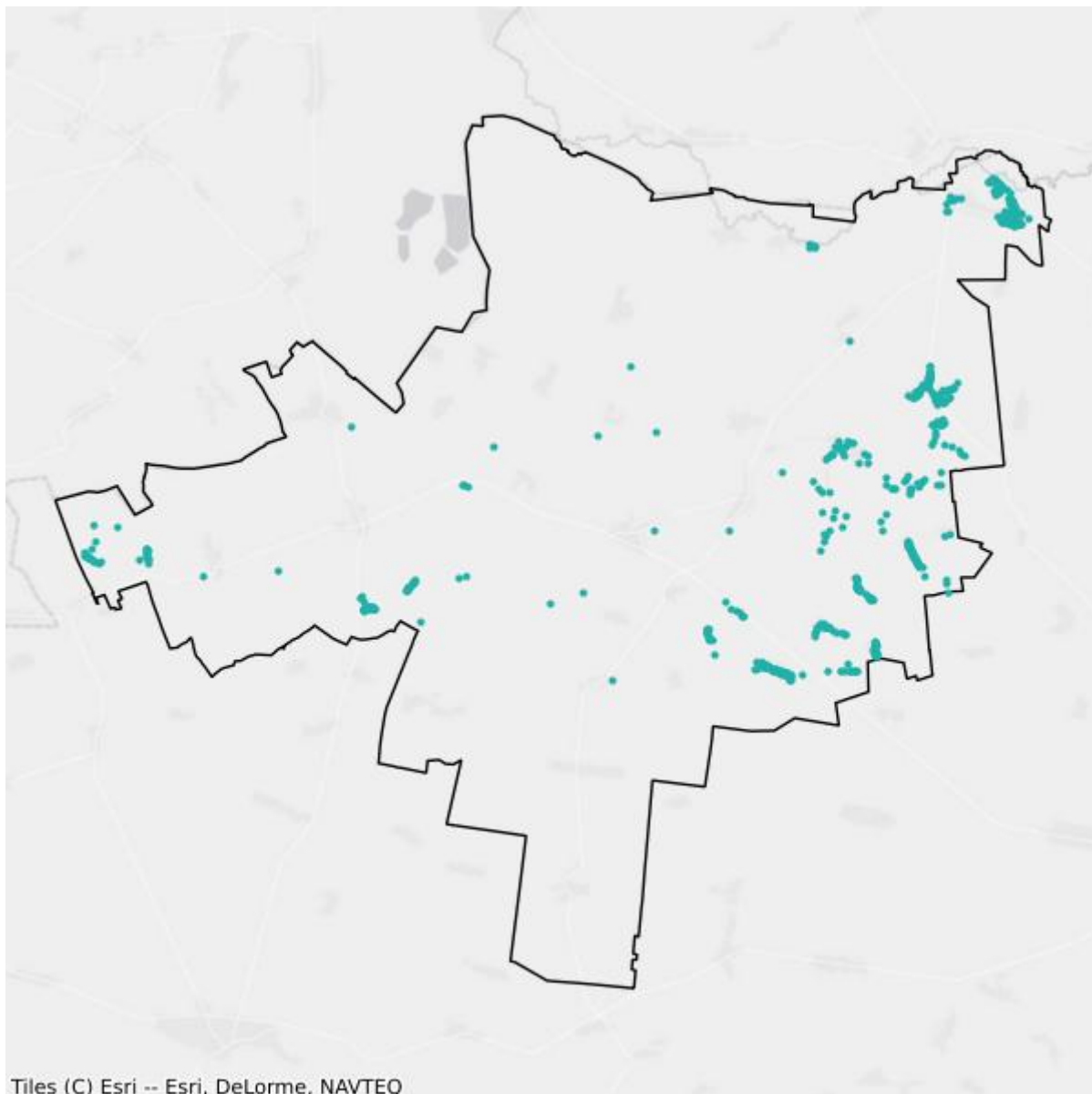

- Plany inwestycyjne realizowane ze środków prywatnych
- Plany inwestycyjne realizowane ze środków publicznych

## Mapa białych plam

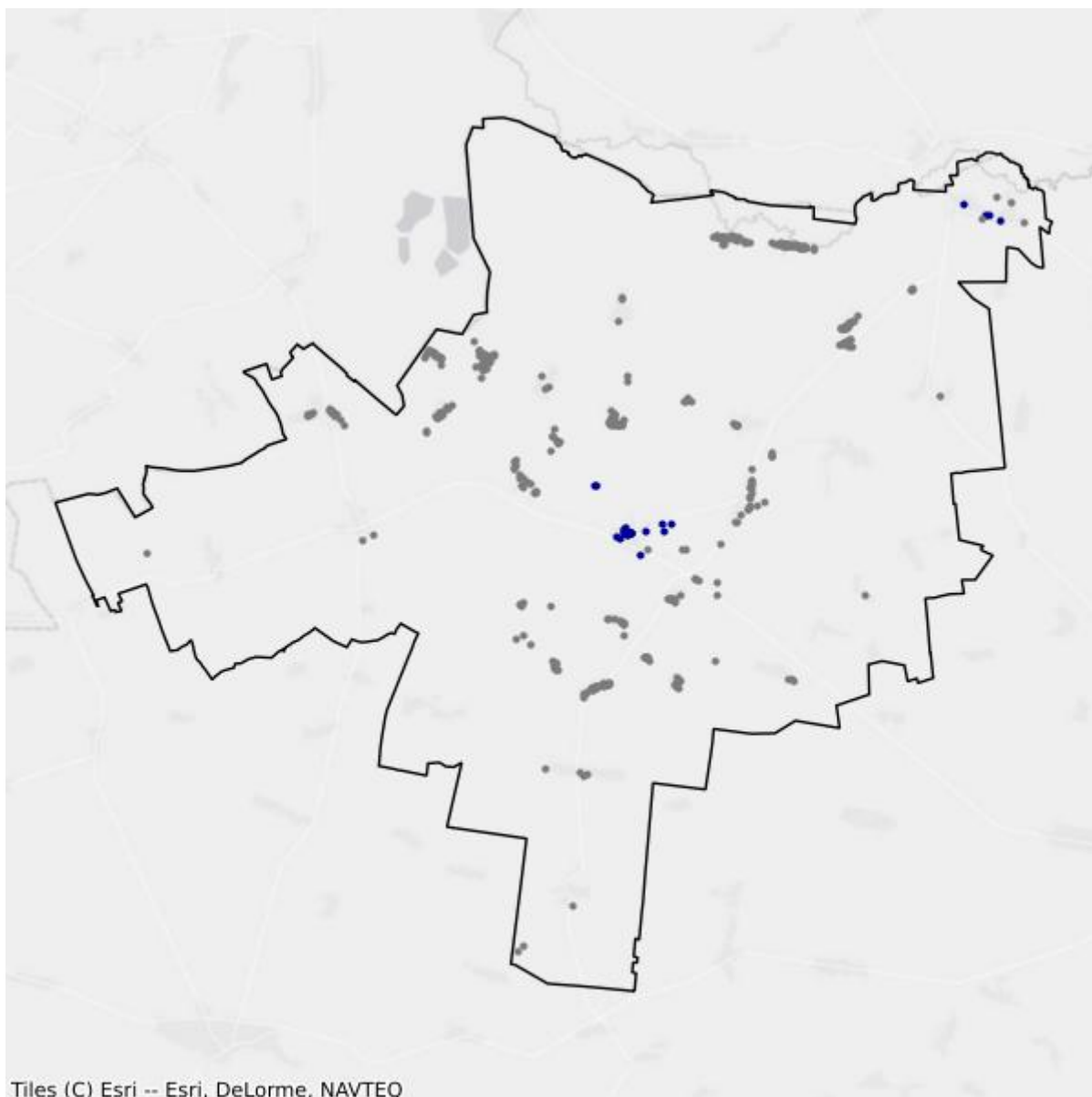

- Białe plamy
- W zasięgu poniżej 100 Mb/s

## 4. Powiat grajewski

TERC: 2004

### Statystyki ogólne

W powiecie jest 11 041 punktów adresowych. Na koniec grudnia 2025 roku w zasięgu stacjonarnego dostępu do usług szerokopasmowych było 7 500 punktów adresowych. Na wskazanym obszarze było 4 401 białych plam NGA, w tym 3 541 pozostało bez żadnego zasięgu. Od 1 stycznia 2023 do 31 grudnia 2025 roku obywatele zgłosili 115 zapotrzebowań na internet i 5 weryfikacji danych w systemie internet.gov.pl.

Na terenie powiatu działa 16 przedsiębiorców telekomunikacyjnych świadczących usługi stacjonarnego dostępu do usług szerokopasmowych, w tym:

- 10 świadczących wyłącznie usługi detaliczne;
- 3 świadczących wyłącznie usługi hurtowe;
- 3 świadczących usługi hurtowo-detaliczne.

W tabeli nr 4.1 przedstawiono liczbę zasięgów i punktów adresowych w zasięgu na terenie powiatu.

Tabela 4.1: Liczba zasięgów i punktów adresowych w zasięgu na terenie powiatu.			
Gmina	Liczba zasięgów zgłoszonych przez podmioty zobowiązane do raportowania	Liczba punktów adresowych objętych zasięgiem	Liczba punktów adresowych ogółem
Grajewo	15 716	2 987	3 032
Grajewo	2 483	938	1 825
Radziłów	1 454	511	1 622
Rajgród	3 578	1 403	2 079
Szczuczyn	5 675	1 091	1 530
Wąsosz	2 886	570	953
<b>SUMA</b>	<b>31 792</b>	<b>7 500</b>	<b>11 041</b>

W tabeli nr 4.2 przedstawiono liczbowy i procentowy podział na punkty adresowe w zależności od rodzaju zasięgu na terenie powiatu.

Tabela 4.2: Podział na rodzaje usług i zasięgów.		
	Liczba adresów	Udział %
Rzeczywisty	6 927	62,74%
Hurtowy (wyłącznie)	573	5,19%

	<b>Liczba adresów</b>	<b>Udział %</b>
Teoretyczny (wyłącznie)	0	0,00%
Brak zasięgu	3 541	32,07%
<b>SUMA</b>	<b>11 041</b>	<b>100%</b>

## Zasięgi sieci

W tabeli nr 4.3 przedstawiono liczbowo i procentowo liczbę zasięgów oraz liczbę punktów adresowych na terenie powiatu w zależności od przepustowości.

<b>Tabela 4.3: Liczba zasięgów i adresów w podziale na przepustowość.</b>				
<b>Przepustowość [Mb/s]</b>	<b>Liczba zasięgów</b>	<b>Udział %</b>	<b>Liczba punktów adresowych</b>	<b>Udział %</b>
2	3 528	11,10%	47	0,63%
10	250	0,79%	1	0,01%
20	12	0,04%	1	0,01%
30	3 365	10,58%	292	3,89%
40	1 156	3,64%	141	1,88%
50	3 444	10,83%	149	1,99%
60	919	2,89%	136	1,81%
70	441	1,39%	56	0,75%
80	92	0,29%	37	0,49%
90	0	0,00%	0	0,00%
100	5 600	17,61%	1 995	26,60%
200	0	0,00%	0	0,00%
300	0	0,00%	0	0,00%
400	0	0,00%	0	0,00%
500	1	0,00%	0	0,00%
600	779	2,45%	14	0,19%
700	0	0,00%	0	0,00%
800	0	0,00%	0	0,00%
900	4 029	12,67%	2 199	29,32%
1000	5 055	15,90%	870	11,60%
2000	3 121	9,82%	1 562	20,83%
3000	0	0,00%	0	0,00%
4000	0	0,00%	0	0,00%
5000	0	0,00%	0	0,00%
6000	0	0,00%	0	0,00%
7000	0	0,00%	0	0,00%
8000	0	0,00%	0	0,00%
9000	0	0,00%	0	0,00%

Przepustowość [Mb/s]	Liczba zasięgów	Udział %	Liczba punktów adresowych	Udział %
10000	0	0,00%	0	0,00%
<b>SUMA</b>	<b>31 792</b>	<b>100%</b>	<b>7 500</b>	<b>100%</b>

W tabeli nr 4.4 przedstawiono liczbę zasięgów w powiecie w zależności od rodzaju medium.

<b>Tabela 4.4: Liczba zasięgów z podziałem na medium.</b>		
Medium	Liczba zasięgów	Udział %
światłowodowe	12 240	38,50%
kablowe współosiowe miedziane	609	1,92%
kablowe parowe miedziane	10 720	33,72%
radiowe (FWA)	8 223	25,86%
<b>SUMA</b>	<b>31 792</b>	<b>100%</b>

## Plany inwestycyjne (komercyjne)

W powiecie zgłoszone zostały plany inwestycyjne obejmujące 559 punktów adresowych, w tym 559 unikalnych punktów adresowych.

W tabeli nr 4.5 przedstawiono liczbę punktów adresowych na terenie powiatu, objętych planami inwestycyjnymi do zrealizowania ze środków własnych inwestorów.

<b>Tabela 4.5: Liczba punktów adresowych ze zgłoszonymi planami inwestycyjnymi finansowanymi ze środków własnych inwestora.</b>	
Powiat	Liczba punktów adresowych objętych planami inwestycyjnymi
Grajewo	338
Grajewo	1
Radziłów	1
Rajgród	219
Szczuczyn	0
Wąsosz	0
<b>SUMA</b>	<b>559</b>

## Plany inwestycyjne realizowane ze środków publicznych

W powiecie realizowane są plany inwestycyjne ze środków publicznych obejmujące 4 097 punktów adresowych. Realizowane są 4 projekty z KPO i 0 projektów z FER. Dane pochodzą z systemu SIMBA i odnoszą się do umów o dofinansowanie zawartych do dnia 31 grudnia 2025.

W tabeli nr 4.6 przedstawiono liczbę punktów adresowych na terenie powiatu, objętych planami inwestycyjnymi do zrealizowania ze środków publicznych.

**Tabela 4.6: Liczba punktów adresowych ze zgłoszonymi planami inwestycyjnymi realizowanymi ze środków publicznych.**

<b>Gmina</b>	<b>Liczba punktów adresowych objętych planami inwestycyjnymi</b>
Grajewo	136
Grajewo	636
Radziłów	1 462
Rajgród	707
Szczuczyn	607
Wąsosz	549
<b>SUMA</b>	<b>4 097</b>

# 4.1. Gmina Grajewo

TERC: 2004011

## Statystyki ogólne

W gminie są 3 032 punkty adresowe. Na koniec grudnia 2025 roku w zasięgu stacjonarnego dostępu do usług szerokopasmowych było 2 987 punktów adresowych. Na wskazanym obszarze było 148 białych plam NGA, w tym 45 pozostało bez żadnego zasięgu. Od 1 stycznia 2023 do 31 grudnia 2025 roku obywatele zgłosili 29 zapotrzebowań na internet i 1 weryfikację danych w systemie internet.gov.pl.

W tabeli nr 4.1.1 przedstawiono przedsiębiorców telekomunikacyjnych działających na terenie gminy i świadczących usługi stacjonarnego dostępu do usług szerokopasmowych.

Tabela 4.1.1: Podmiot w zależności od rodzaju usług.			
Podmiot	Detal	Hurt	Hurt-Detal
"NETIA" SPÓŁKA AKCYJNA			X
"P4 SPÓŁKA Z OGRANICZONĄ ODPOWIEDZIALNOŚCIĄ"	X		
EXATEL SPÓŁKA AKCYJNA	X		
INEA SPÓŁKA Z OGRANICZONĄ ODPOWIEDZIALNOŚCIĄ	X		
LANDTECH SPÓŁKA Z OGRANICZONĄ ODPOWIEDZIALNOŚCIĄ	X		
MULTIMEDIA POLSKA SPÓŁKA Z OGRANICZONĄ ODPOWIEDZIALNOŚCIĄ		X	
NAUKOWA I AKADEMICKA SIEĆ KOMPUTEROWA - PAŃSTWOWY INSTYTUT BADAWCZY	X		
NET-COM TOMASZ ŁAGUNA	X		
ORANGE POLSKA SPÓŁKA AKCYJNA	X	X	X
POLKOMTEL SPÓŁKA Z OGRANICZONĄ ODPOWIEDZIALNOŚCIĄ	X		
RFC INTERNET SPÓŁKA Z OGRANICZONĄ ODPOWIEDZIALNOŚCIĄ	X		
T-MOBILE POLSKA SPÓŁKA AKCYJNA	X		
TOWERLINK POLAND SPÓŁKA Z OGRANICZONĄ ODPOWIEDZIALNOŚCIĄ		X	
VECTRA SPÓŁKA AKCYJNA	X		
ŚWIATŁOWÓD INWESTYCJE SPÓŁKA Z OGRANICZONĄ ODPOWIEDZIALNOŚCIĄ		X	

W tabeli nr 4.1.2 przedstawiono liczbowy i procentowy podział na punkty adresowe w zależności od rodzaju zasięgu na terenie gminy.

**Tabela 4.1.2: Podział na rodzaje usług i zasięgów.**

	<b>Liczba adresów</b>	<b>Udział %</b>
Rzeczywisty	2 889	95,28%
Hurtowy (wyłącznie)	98	3,23%
Teoretyczny (wyłącznie)	0	0,00%
Brak zasięgu	45	1,48%
<b>SUMA</b>	<b>3 032</b>	<b>100%</b>

## Zasięgi sieci

W tabeli nr 4.1.3 przedstawiono liczbowo i procentowo liczbę zasięgów oraz liczbę punktów adresowych na terenie gminy w zależności od przepustowości.

**Tabela 4.1.3: Liczba zasięgów i adresów w podziale na przepustowość.**

<b>Przepustowość [Mb/s]</b>	<b>Liczba zasięgów</b>	<b>Udział %</b>	<b>Liczba punktów adresowych</b>	<b>Udział %</b>
2	3 468	22,07%	18	0,60%
10	248	1,58%	0	0,00%
20	12	0,08%	1	0,03%
30	1 541	9,81%	39	1,31%
40	576	3,67%	25	0,84%
50	1 666	10,60%	16	0,54%
60	164	1,04%	1	0,03%
70	110	0,70%	3	0,10%
80	11	0,07%	0	0,00%
90	0	0,00%	0	0,00%
100	2 875	18,29%	607	20,32%
200	0	0,00%	0	0,00%
300	0	0,00%	0	0,00%
400	0	0,00%	0	0,00%
500	1	0,01%	0	0,00%
600	777	4,94%	14	0,47%
700	0	0,00%	0	0,00%
800	0	0,00%	0	0,00%
900	2 194	13,96%	1 823	61,03%
1000	1 381	8,79%	94	3,15%
2000	692	4,40%	346	11,58%
3000	0	0,00%	0	0,00%
4000	0	0,00%	0	0,00%
5000	0	0,00%	0	0,00%
6000	0	0,00%	0	0,00%

Przepustowość [Mb/s]	Liczba zasięgów	Udział %	Liczba punktów adresowych	Udział %
7000	0	0,00%	0	0,00%
8000	0	0,00%	0	0,00%
9000	0	0,00%	0	0,00%
10000	0	0,00%	0	0,00%
<b>SUMA</b>	<b>15 716</b>	<b>100%</b>	<b>2 987</b>	<b>100%</b>

W tabeli nr 4.1.4 przedstawiono liczbę zasięgów w gminie w zależności od rodzaju medium.

**Tabela 4.1.4: Liczba zasięgów z podziałem na medium.**

Medium	Liczba zasięgów	Udział %
światłowodowe	4 283	27,25%
kablowe współosiowe miedziane	591	3,76%
kablowe parowe miedziane	6 542	41,63%
radiowe (FWA)	4 300	27,36%
<b>SUMA</b>	<b>15 716</b>	<b>100%</b>

## Plany inwestycyjne (komercyjne)

W gminie zostało zgłoszonych 338 planowanych inwestycji w punktach adresowych. Zgłoszone plany inwestycyjne przewidują objęcie w kolejnych 3 latach zasięgiem stacjonarnego dostępu do usług szerokopasmowych:

- 324 punkty adresowe znajdujące się już w zasięgu rzeczywistym;
- 10 punktów adresowych znajdujących się już w zasięgu wyłącznie hurtowym;
- 0 punktów adresowych znajdujących się już w zasięgu teoretycznym;
- 0 punktów adresowych znajdujących się w planie inwestycyjnym ze środków publicznych;
- 0 punktów adresowych znajdujących się w więcej niż jednym planie inwestycyjnym ze środków prywatnych;
- 4 punkty adresowe będące białymi plamami (bez zasięgu).

## Plany inwestycyjne realizowane ze środków publicznych

W gminie realizowane są plany inwestycyjne ze środków publicznych obejmujące 136 punktów adresowych. Realizowany jest 1 projekt z KPO i 0 projektów z FERC. Dane pochodzą z systemu SIMBA i odnoszą się do umów o dofinansowanie zawartych do dnia 31 grudnia 2025.

W tabeli nr 4.1.5 przedstawiono liczbę punktów adresowych na terenie gminy, objętych planami inwestycyjnymi do zrealizowania ze środków publicznych.

**Tabela 4.1.5: Liczba punktów adresowych ze zgłoszonymi planami inwestycyjnymi realizowanymi ze środków publicznych.**

Numer projektu	Beneficjent	Liczba PA
KPOD.05.02-IW.06-0116/25	ORANGE POLSKA SPÓŁKA AKCYJNA	136
<b>SUMA</b>		<b>136</b>

## Mapa planów inwestycyjnych

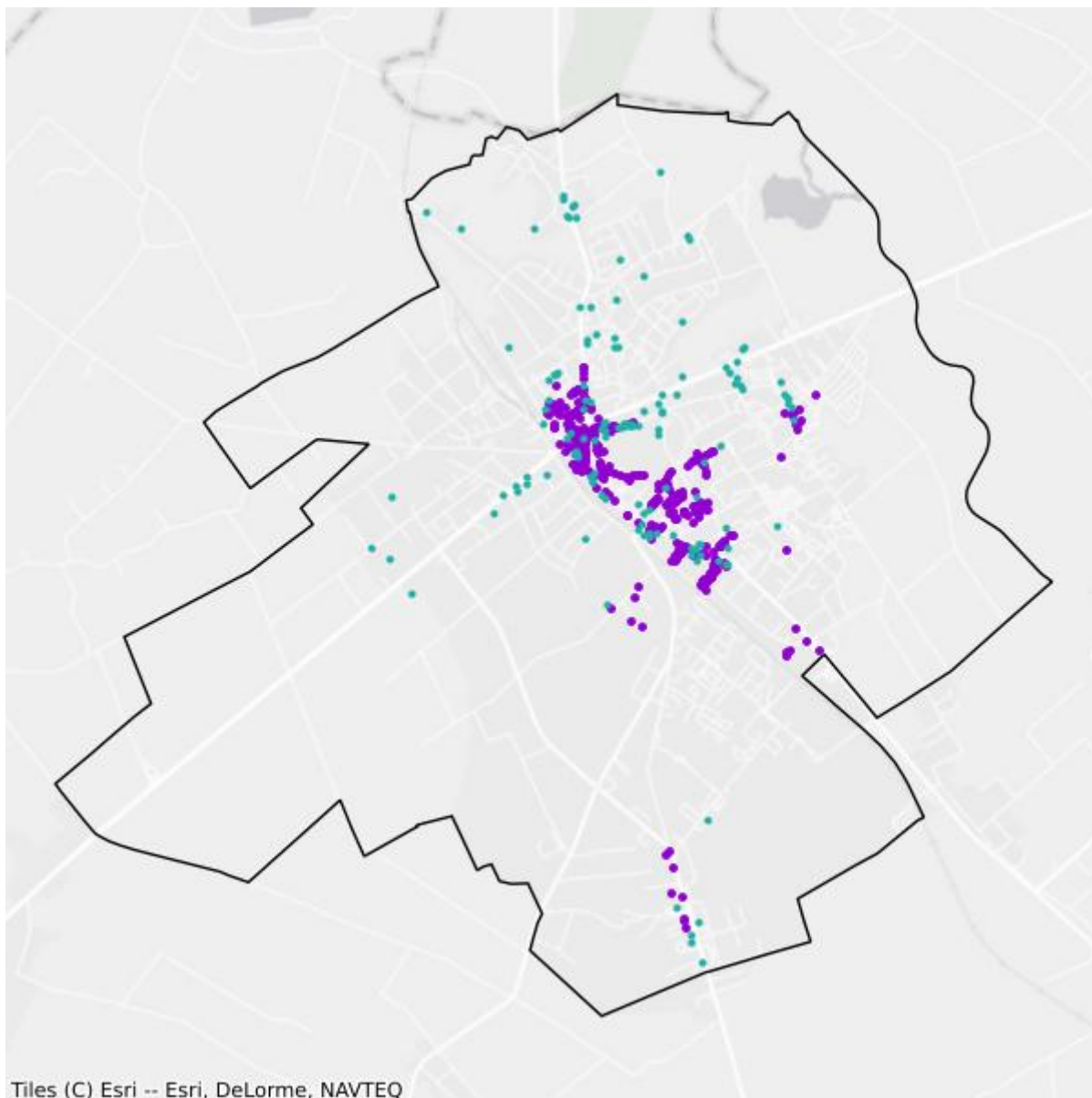

- Plany inwestycyjne realizowane ze środków prywatnych
- Plany inwestycyjne realizowane ze środków publicznych

## Mapa białych plam

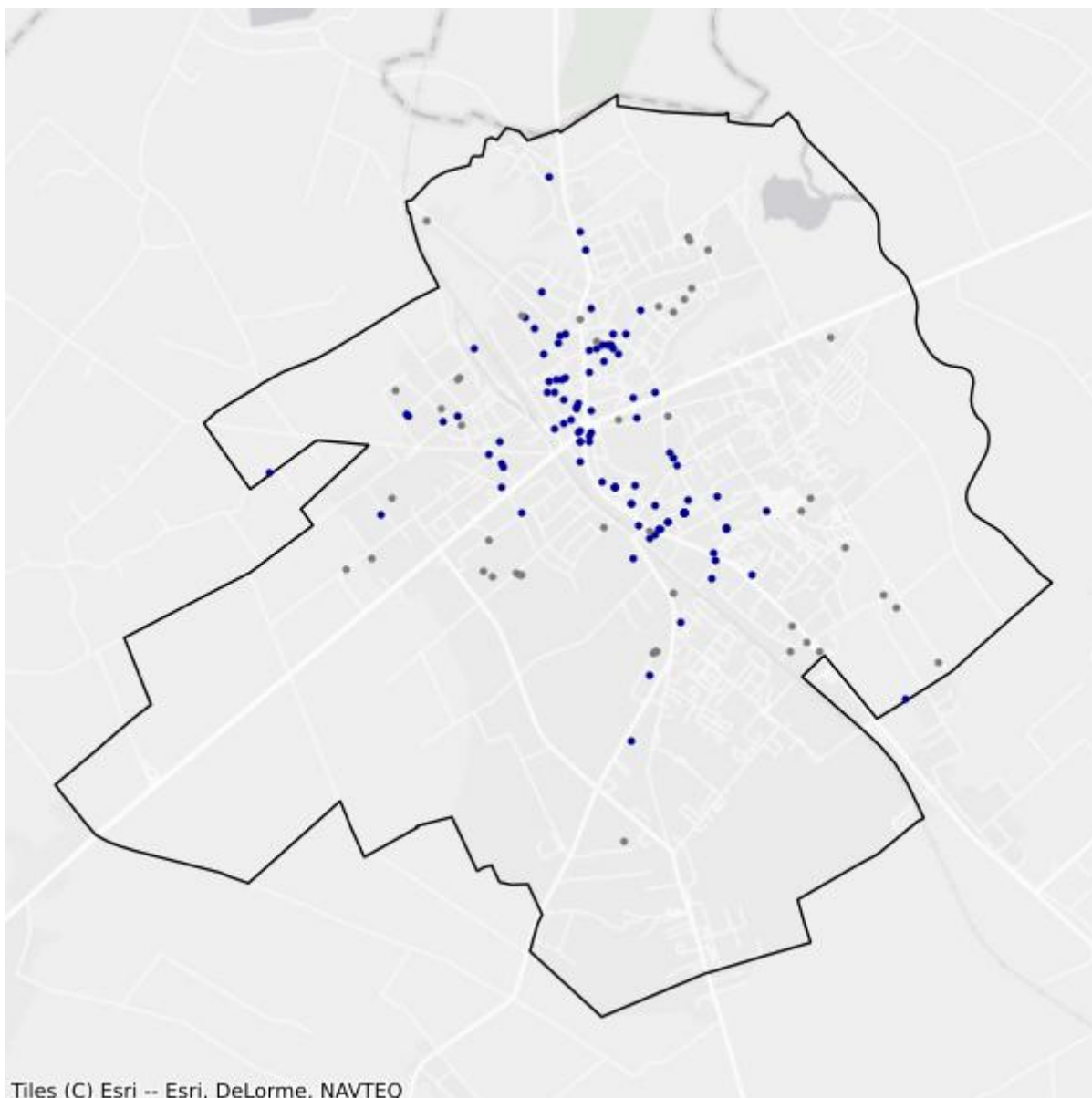

- Białe plamy
- W zasięgu poniżej 100 Mb/s

## 4.2. Gmina Grajewo

TERC: 2004022

### Statystyki ogólne

W gminie jest 1 825 punktów adresowych. Na koniec grudnia 2025 roku w zasięgu stacjonarnego dostępu do usług szerokopasmowych było 938 punktów adresowych. Na wskazanym obszarze było 937 białych plam NGA, w tym 887 pozostało bez żadnego zasięgu. Od 1 stycznia 2023 do 31 grudnia 2025 roku obywatele zgłosili 18 zapotrzebowań na internet i 2 weryfikacje danych w systemie internet.gov.pl.

W tabeli nr 4.2.1 przedstawiono przedsiębiorców telekomunikacyjnych działających na terenie gminy i świadczących usługi stacjonarnego dostępu do usług szerokopasmowych.

Tabela 4.2.1: Podmiot w zależności od rodzaju usług.			
Podmiot	Detal	Hurt	Hurt-Detal
"NETIA" SPÓŁKA AKCYJNA			X
"P4 SPÓŁKA Z OGRANICZONĄ ODPOWIEDZIALNOŚCIĄ"	X		
INEA SPÓŁKA Z OGRANICZONĄ ODPOWIEDZIALNOŚCIĄ	X		
LANDTECH SPÓŁKA Z OGRANICZONĄ ODPOWIEDZIALNOŚCIĄ	X		
NAUKOWA I AKADEMICKA SIEĆ KOMPUTEROWA - PAŃSTWOWY INSTYTUT BADAWCZY	X		
NET-COM TOMASZ ŁAGUNA	X		
ORANGE POLSKA SPÓŁKA AKCYJNA	X	X	X
POLKOMTEL SPÓŁKA Z OGRANICZONĄ ODPOWIEDZIALNOŚCIĄ	X		
RFC INTERNET SPÓŁKA Z OGRANICZONĄ ODPOWIEDZIALNOŚCIĄ	X		
T-MOBILE POLSKA SPÓŁKA AKCYJNA	X		
VECTRA SPÓŁKA AKCYJNA	X		
ŚWIATŁOWÓD INWESTYCJE SPÓŁKA Z OGRANICZONĄ ODPOWIEDZIALNOŚCIĄ		X	

W tabeli nr 4.2.2 przedstawiono liczbowy i procentowy podział na punkty adresowe w zależności od rodzaju zasięgu na terenie gminy.

Tabela 4.2.2: Podział na rodzaje usług i zasięgów.		
	Liczba adresów	Udział %
Rzeczywisty	908	49,75%

	<b>Liczba adresów</b>	<b>Udział %</b>
Hurtowy (wyłącznie)	30	1,64%
Teoretyczny (wyłącznie)	0	0,00%
Brak zasięgu	887	48,60%
<b>SUMA</b>	<b>1 825</b>	<b>100%</b>

## Zasięgi sieci

W tabeli nr 4.2.3 przedstawiono liczbowo i procentowo liczbę zasięgów oraz liczbę punktów adresowych na terenie gminy w zależności od przepustowości.

<b>Tabela 4.2.3: Liczba zasięgów i adresów w podziale na przepustowość.</b>				
<b>Przepustowość [Mb/s]</b>	<b>Liczba zasięgów</b>	<b>Udział %</b>	<b>Liczba punktów adresowych</b>	<b>Udział %</b>
2	60	2,42%	29	3,09%
10	2	0,08%	1	0,11%
20	0	0,00%	0	0,00%
30	13	0,52%	1	0,11%
40	8	0,32%	0	0,00%
50	220	8,86%	17	1,81%
60	53	2,13%	0	0,00%
70	8	0,32%	0	0,00%
80	4	0,16%	2	0,21%
90	0	0,00%	0	0,00%
100	430	17,32%	270	28,78%
200	0	0,00%	0	0,00%
300	0	0,00%	0	0,00%
400	0	0,00%	0	0,00%
500	0	0,00%	0	0,00%
600	0	0,00%	0	0,00%
700	0	0,00%	0	0,00%
800	0	0,00%	0	0,00%
900	617	24,85%	306	32,62%
1000	756	30,45%	156	16,63%
2000	312	12,57%	156	16,63%
3000	0	0,00%	0	0,00%
4000	0	0,00%	0	0,00%
5000	0	0,00%	0	0,00%
6000	0	0,00%	0	0,00%
7000	0	0,00%	0	0,00%
8000	0	0,00%	0	0,00%

Przepustowość [Mb/s]	Liczba zasięgów	Udział %	Liczba punktów adresowych	Udział %
9000	0	0,00%	0	0,00%
10000	0	0,00%	0	0,00%
<b>SUMA</b>	<b>2 483</b>	<b>100%</b>	<b>938</b>	<b>100%</b>

W tabeli nr 4.2.4 przedstawiono liczbę zasięgów w gminie w zależności od rodzaju medium.

<b>Tabela 4.2.4: Liczba zasięgów z podziałem na medium.</b>		
Medium	Liczba zasięgów	Udział %
światłowodowe	1 689	68,02%
kablowe współosiowe miedziane	0	0,00%
kablowe parowe miedziane	168	6,77%
radiowe (FWA)	626	25,21%
<b>SUMA</b>	<b>2 483</b>	<b>100%</b>

## Plany inwestycyjne (komercyjne)

W gminie została zgłoszona 1 planowana inwestycja w punkcie adresowym. Zgłoszone plany inwestycyjne przewidują objęcie w kolejnych 3 latach zasięgiem stacjonarnego dostępu do usług szerokopasmowych:

- 1 punkt adresowy znajdujący się już w zasięgu rzeczywistym;
- 0 punktów adresowych znajdujących się już w zasięgu wyłącznie hurtowym;
- 0 punktów adresowych znajdujących się już w zasięgu teoretycznym;
- 0 punktów adresowych znajdujących się w planie inwestycyjnym ze środków publicznych;
- 0 punktów adresowych znajdujących się w więcej niż jednym planie inwestycyjnym ze środków prywatnych;
- 0 punktów adresowych będących białymi plamami (bez zasięgu).

## Plany inwestycyjne realizowane ze środków publicznych

W gminie realizowane są plany inwestycyjne ze środków publicznych obejmujące 636 punktów adresowych. Realizowane są 2 projekty z KPO i 0 projektów z FERC. Dane pochodzą z systemu SIMBA i odnoszą się do umów o dofinansowanie zawartych do dnia 31 grudnia 2025.

W tabeli nr 4.2.5 przedstawiono liczbę punktów adresowych na terenie gminy, objętych planami inwestycyjnymi do zrealizowania ze środków publicznych.

<b>Tabela 4.2.5: Liczba punktów adresowych ze zgłoszonymi planami inwestycyjnymi realizowanymi ze środków publicznych.</b>		
Numer projektu	Beneficjent	Liczba PA
KPOD.05.02-IW. 06-0116/25	ORANGE POLSKA SPÓŁKA AKCYJNA	248

Numer projektu	Beneficjent	Liczba PA
KPOD.05.02-IW. 06-0210/25	BIT4COM SPÓŁKA Z OGRANICZONĄ ODPOWIEDZIALNOŚCIĄ	388
<b>SUMA</b>		<b>636</b>

## Mapa planów inwestycyjnych

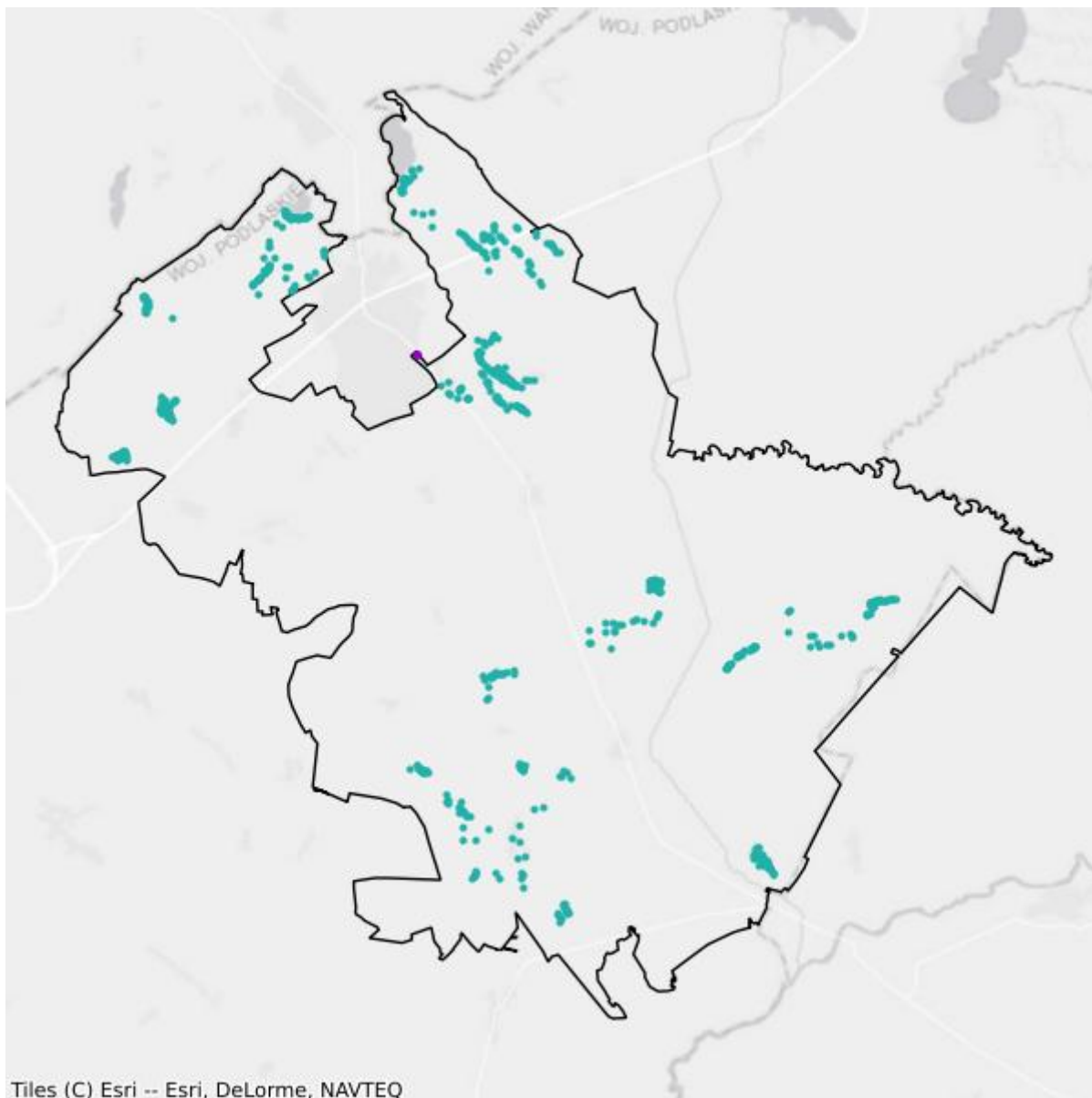

- Plany inwestycyjne realizowane ze środków prywatnych
- Plany inwestycyjne realizowane ze środków publicznych

## Mapa białych plam

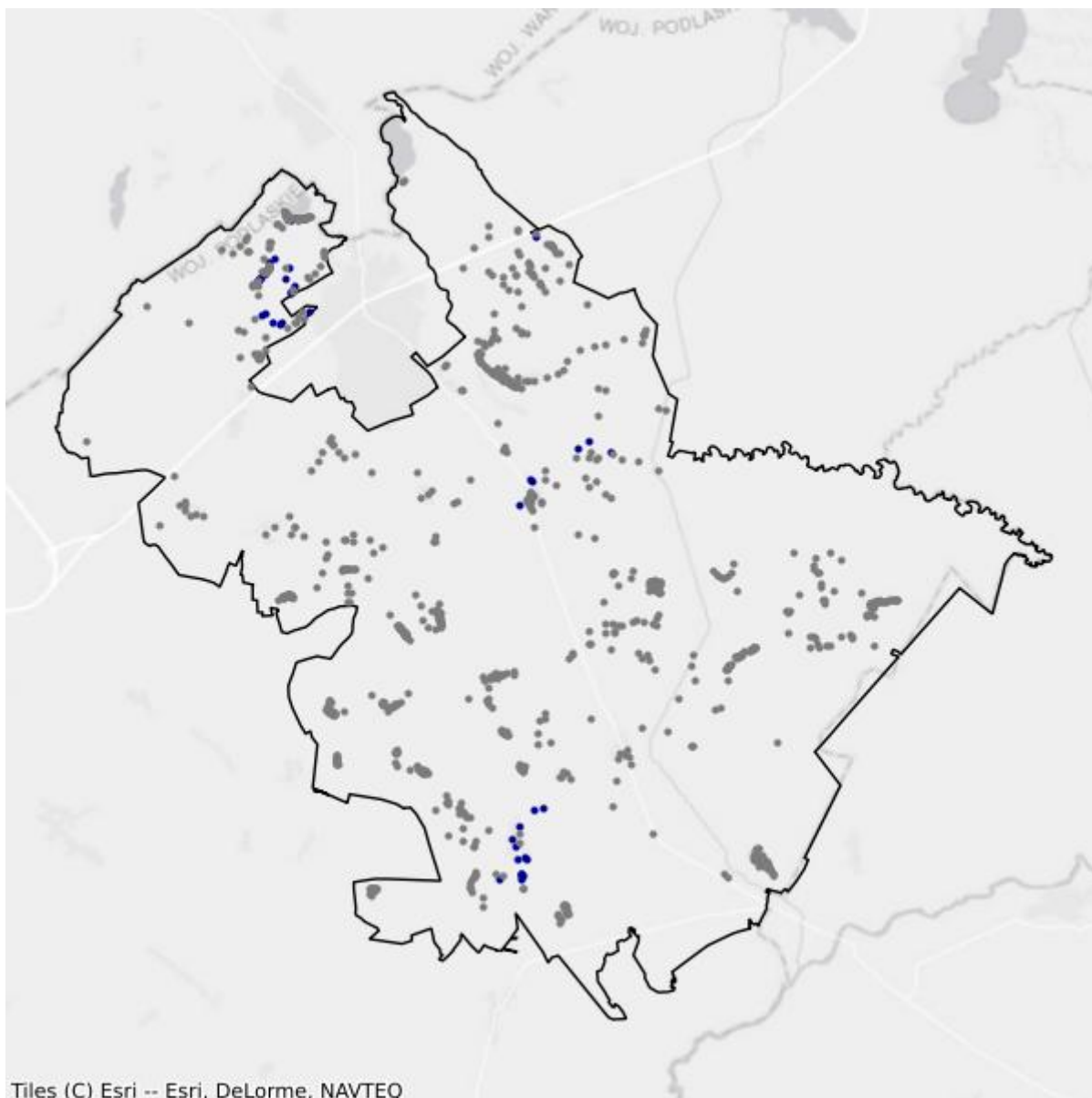

- Białe plamy
- W zasięgu poniżej 100 Mb/s

## 4.3. Gmina Radziłów

TERC: 2004032

### Statystyki ogólne

W gminie są 1 622 punkty adresowe. Na koniec grudnia 2025 roku w zasięgu stacjonarnego dostępu do usług szerokopasmowych było 511 punktów adresowych. Na wskazanym obszarze było 1 619 białych plam NGA, w tym 1 111 pozostało bez żadnego zasięgu. Od 1 stycznia 2023 do 31 grudnia 2025 roku obywatele zgłosili 9 zapotrzebowań na internet i 0 weryfikacji danych w systemie internet.gov.pl.

W tabeli nr 4.3.1 przedstawiono przedsiębiorców telekomunikacyjnych działających na terenie gminy i świadczących usługi stacjonarnego dostępu do usług szerokopasmowych.

Tabela 4.3.1: Podmiot w zależności od rodzaju usług.			
Podmiot	Detal	Hurt	Hurt-Detal
"NETIA" SPÓŁKA AKCYJNA			X
"P4 SPÓŁKA Z OGRANICZONĄ ODPOWIEDZIALNOŚCIĄ"	X		
NAUKOWA I AKADEMICKA SIEĆ KOMPUTEROWA - PAŃSTWOWY INSTYTUT BADAWCZY	X		
ORANGE POLSKA SPÓŁKA AKCYJNA		X	X
POLKOMTEL SPÓŁKA Z OGRANICZONĄ ODPOWIEDZIALNOŚCIĄ	X		

W tabeli nr 4.3.2 przedstawiono liczbowy i procentowy podział na punkty adresowe w zależności od rodzaju zasięgu na terenie gminy.

Tabela 4.3.2: Podział na rodzaje usług i zasięgów.		
	Liczba adresów	Udział %
Rzeczywisty	173	10,67%
Hurtowy (wyłącznie)	338	20,84%
Teoretyczny (wyłącznie)	0	0,00%
Brak zasięgu	1 111	68,50%
<b>SUMA</b>	<b>1 622</b>	<b>100%</b>

### Zasięgi sieci

W tabeli nr 4.3.3 przedstawiono liczbowo i procentowo liczbę zasięgów oraz liczbę punktów adresowych na terenie gminy w zależności od przepustowości.

**Tabela 4.3.3: Liczba zasięgów i adresów w podziale na przepustowość.**

Przepustowość [Mb/s]	Liczba zasięgów	Udział %	Liczba punktów adresowych	Udział %
2	0	0,00%	0	0,00%
10	0	0,00%	0	0,00%
20	0	0,00%	0	0,00%
30	452	31,09%	152	29,75%
40	286	19,67%	99	19,37%
50	239	16,44%	88	17,22%
60	334	22,97%	113	22,11%
70	112	7,70%	41	8,02%
80	28	1,93%	15	2,94%
90	0	0,00%	0	0,00%
100	3	0,21%	3	0,59%
200	0	0,00%	0	0,00%
300	0	0,00%	0	0,00%
400	0	0,00%	0	0,00%
500	0	0,00%	0	0,00%
600	0	0,00%	0	0,00%
700	0	0,00%	0	0,00%
800	0	0,00%	0	0,00%
900	0	0,00%	0	0,00%
1000	0	0,00%	0	0,00%
2000	0	0,00%	0	0,00%
3000	0	0,00%	0	0,00%
4000	0	0,00%	0	0,00%
5000	0	0,00%	0	0,00%
6000	0	0,00%	0	0,00%
7000	0	0,00%	0	0,00%
8000	0	0,00%	0	0,00%
9000	0	0,00%	0	0,00%
10000	0	0,00%	0	0,00%
<b>SUMA</b>	<b>1 454</b>	<b>100%</b>	<b>511</b>	<b>100%</b>

W tabeli nr 4.3.4 przedstawiono liczbę zasięgów w gminie w zależności od rodzaju medium.

**Tabela 4.3.4: Liczba zasięgów z podziałem na medium.**

Medium	Liczba zasięgów	Udział %
światłowodowe	3	0,21%
kablowe współosiowe miedziane	0	0,00%
kablowe parowe miedziane	1 446	99,45%

Medium	Liczba zasięgów	Udział %
radiowe (FWA)	5	0,34%
<b>SUMA</b>	<b>1 454</b>	<b>100%</b>

## Plany inwestycyjne (komercyjne)

W gminie została zgłoszona 1 planowana inwestycja w punkcie adresowym. Zgłoszone plany inwestycyjne przewidują objęcie w kolejnych 3 latach zasięgiem stacjonarnego dostępu do usług szerokopasmowych:

- 1 punkt adresowy znajdujący się już w zasięgu rzeczywistym;
- 0 punktów adresowych znajdujących się już w zasięgu wyłącznie hurtowym;
- 0 punktów adresowych znajdujących się już w zasięgu teoretycznym;
- 0 punktów adresowych znajdujących się w planie inwestycyjnym ze środków publicznych;
- 0 punktów adresowych znajdujących się w więcej niż jednym planie inwestycyjnym ze środków prywatnych;
- 0 punktów adresowych będących białymi plamami (bez zasięgu).

## Plany inwestycyjne realizowane ze środków publicznych

W gminie realizowane są plany inwestycyjne ze środków publicznych obejmujące 1 462 punkty adresowe. Realizowany jest 1 projekt z KPO i 0 projektów z FERC. Dane pochodzą z systemu SIMBA i odnoszą się do umów o dofinansowanie zawartych do dnia 31 grudnia 2025.

W tabeli nr 4.3.5 przedstawiono liczbę punktów adresowych na terenie gminy, objętych planami inwestycyjnymi do zrealizowania ze środków publicznych.

<b>Tabela 4.3.5: Liczba punktów adresowych ze zgłoszonymi planami inwestycyjnymi realizowanymi ze środków publicznych.</b>		
Numer projektu	Beneficjent	Liczba PA
KPOD.05.02-IW. 06-0270/23	BIT4COM SPÓŁKA Z OGRANICZONĄ ODPOWIEDZIALNOŚCIĄ	1 462
<b>SUMA</b>		<b>1 462</b>

## Mapa planów inwestycyjnych

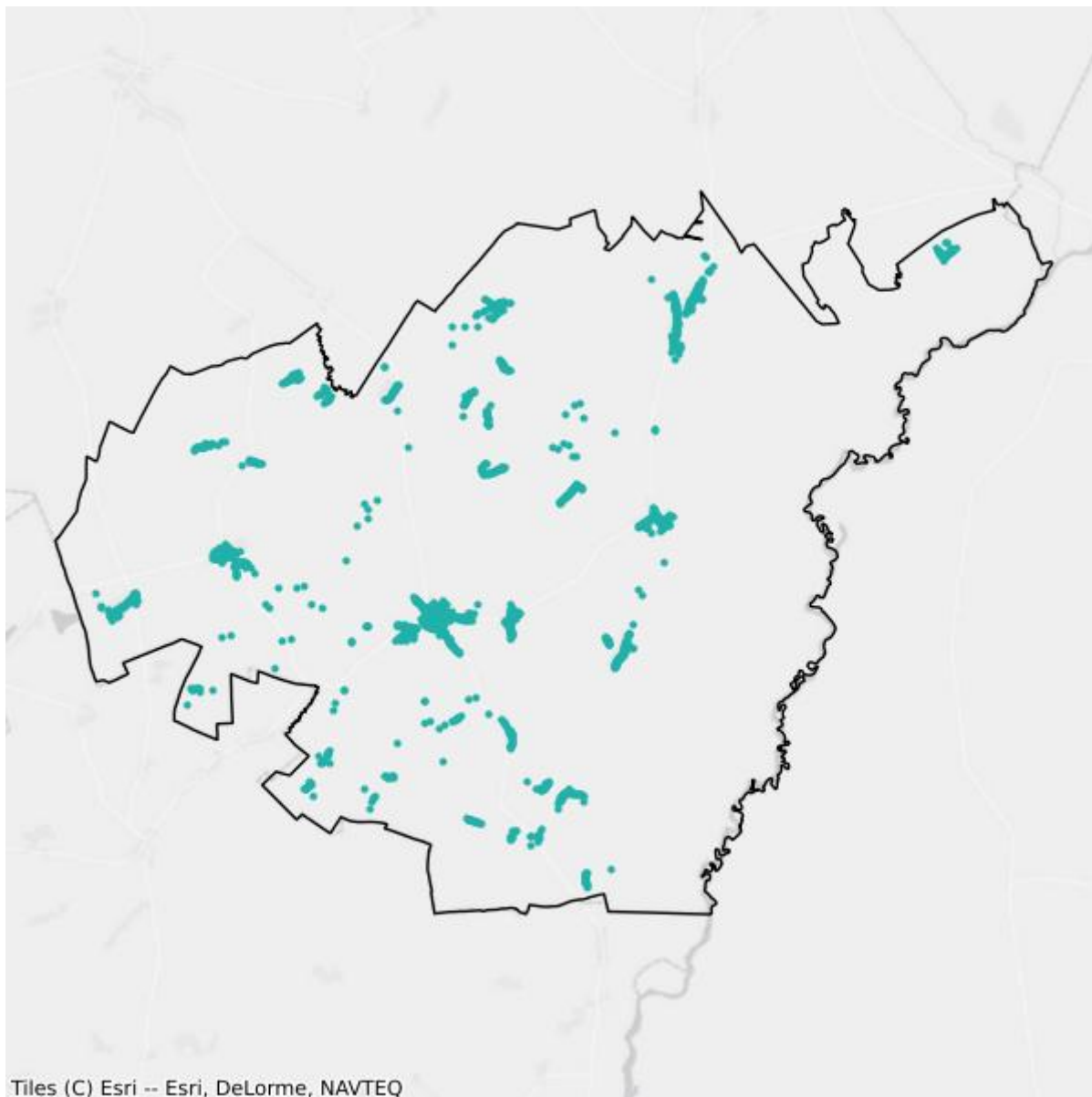

- Plany inwestycyjne realizowane ze środków prywatnych
- Plany inwestycyjne realizowane ze środków publicznych

## Mapa białych plam

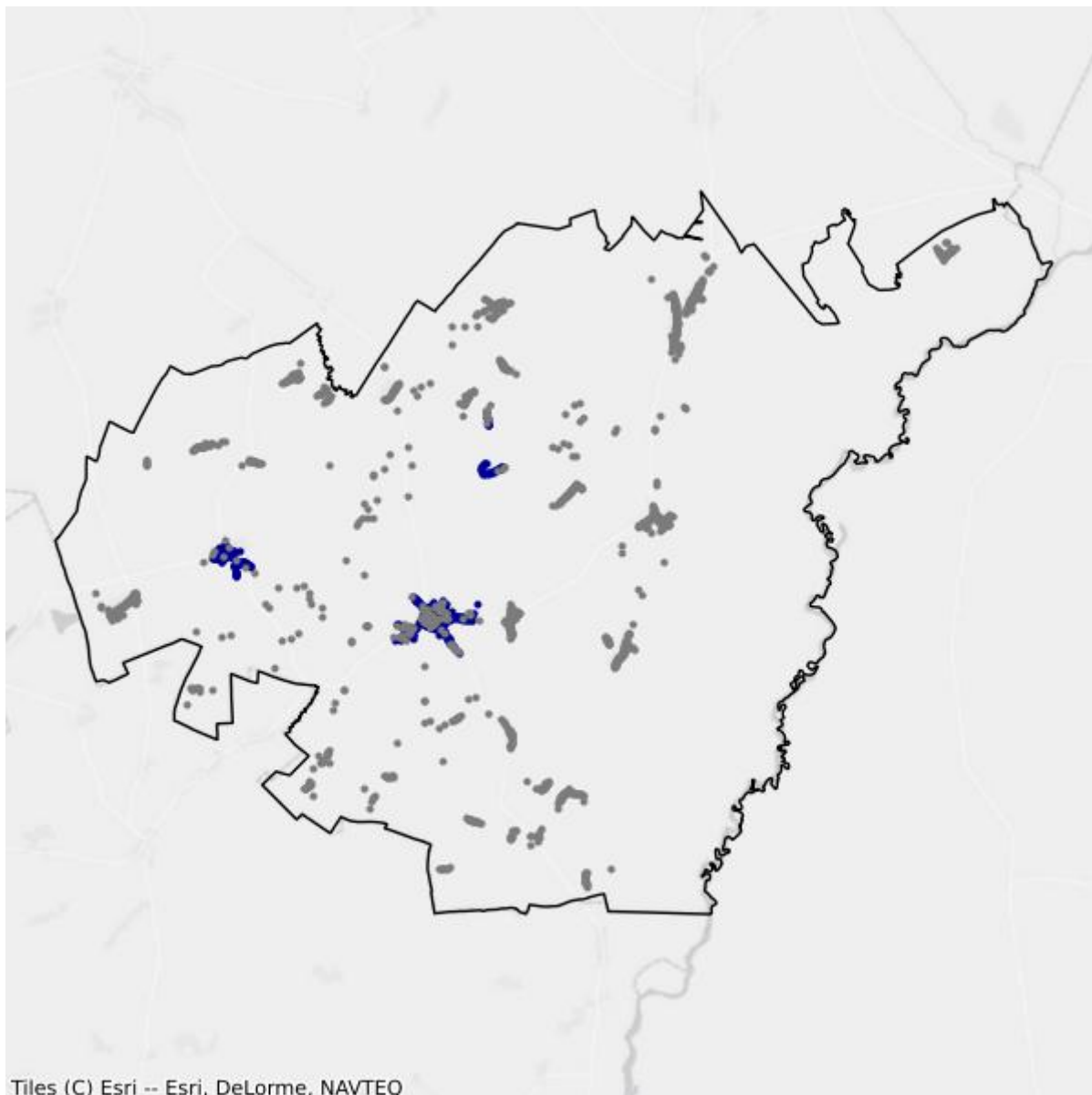

- Białe plamy
- W zasięgu poniżej 100 Mb/s

## 4.4. Gmina Rajgród

TERC: 2004043

### Statystyki ogólne

W gminie jest 2 079 punktów adresowych. Na koniec grudnia 2025 roku w zasięgu stacjonarnego dostępu do usług szerokopasmowych były 1 403 punkty adresowe. Na wskazanym obszarze było 715 białych plam NGA, w tym 676 pozostało bez żadnego zasięgu. Od 1 stycznia 2023 do 31 grudnia 2025 roku obywatele zgłosili 44 zapotrzebowania na internet i 0 weryfikacji danych w systemie internet.gov.pl.

W tabeli nr 4.4.1 przedstawiono przedsiębiorców telekomunikacyjnych działających na terenie gminy i świadczących usługi stacjonarnego dostępu do usług szerokopasmowych.

<b>Tabela 4.4.1: Podmiot w zależności od rodzaju usług.</b>			
<b>Podmiot</b>	<b>Detal</b>	<b>Hurt</b>	<b>Hurt-Detal</b>
"NETIA" SPÓŁKA AKCYJNA			X
"P4 SPÓŁKA Z OGRANICZONĄ ODPOWIEDZIALNOŚCIĄ"	X		
EXATEL SPÓŁKA AKCYJNA	X		
IDEALAN SPÓŁKA Z OGRANICZONĄ ODPOWIEDZIALNOŚCIĄ			X
INEA SPÓŁKA Z OGRANICZONĄ ODPOWIEDZIALNOŚCIĄ	X		
NAUKOWA I AKADEMICKA SIEĆ KOMPUTEROWA - PAŃSTWOWY INSTYTUT BADAWCZY	X		
NET-COM TOMASZ ŁAGUNA	X		
ORANGE POLSKA SPÓŁKA AKCYJNA	X	X	X
POLKOMTEL SPÓŁKA Z OGRANICZONĄ ODPOWIEDZIALNOŚCIĄ	X		
T-MOBILE POLSKA SPÓŁKA AKCYJNA	X		
VECTRA SPÓŁKA AKCYJNA	X		
ŚWIATŁOWÓD INWESTYCJE SPÓŁKA Z OGRANICZONĄ ODPOWIEDZIALNOŚCIĄ		X	

W tabeli nr 4.4.2 przedstawiono liczbowy i procentowy podział na punkty adresowe w zależności od rodzaju zasięgu na terenie gminy.

<b>Tabela 4.4.2: Podział na rodzaje usług i zasięgów.</b>		
	<b>Liczba adresów</b>	<b>Udział %</b>
Rzeczywisty	1 370	65,90%

	<b>Liczba adresów</b>	<b>Udział %</b>
Hurtowy (wyłącznie)	33	1,59%
Teoretyczny (wyłącznie)	0	0,00%
Brak zasięgu	676	32,52%
<b>SUMA</b>	<b>2 079</b>	<b>100%</b>

## Zasięgi sieci

W tabeli nr 4.4.3 przedstawiono liczbowo i procentowo liczbę zasięgów oraz liczbę punktów adresowych na terenie gminy w zależności od przepustowości.

<b>Tabela 4.4.3: Liczba zasięgów i adresów w podziale na przepustowość.</b>				
<b>Przepustowość [Mb/s]</b>	<b>Liczba zasięgów</b>	<b>Udział %</b>	<b>Liczba punktów adresowych</b>	<b>Udział %</b>
2	0	0,00%	0	0,00%
10	0	0,00%	0	0,00%
20	0	0,00%	0	0,00%
30	264	7,38%	6	0,43%
40	116	3,24%	8	0,57%
50	352	9,84%	4	0,29%
60	155	4,33%	8	0,57%
70	42	1,17%	4	0,29%
80	13	0,36%	9	0,64%
90	0	0,00%	0	0,00%
100	1 268	35,44%	648	46,19%
200	0	0,00%	0	0,00%
300	0	0,00%	0	0,00%
400	0	0,00%	0	0,00%
500	0	0,00%	0	0,00%
600	2	0,06%	0	0,00%
700	0	0,00%	0	0,00%
800	0	0,00%	0	0,00%
900	184	5,14%	0	0,00%
1000	993	27,75%	620	44,19%
2000	189	5,28%	96	6,84%
3000	0	0,00%	0	0,00%
4000	0	0,00%	0	0,00%
5000	0	0,00%	0	0,00%
6000	0	0,00%	0	0,00%
7000	0	0,00%	0	0,00%
8000	0	0,00%	0	0,00%

Przepustowość [Mb/s]	Liczba zasięgów	Udział %	Liczba punktów adresowych	Udział %
9000	0	0,00%	0	0,00%
10000	0	0,00%	0	0,00%
<b>SUMA</b>	<b>3 578</b>	<b>100%</b>	<b>1 403</b>	<b>100%</b>

W tabeli nr 4.4.4 przedstawiono liczbę zasięgów w gminie w zależności od rodzaju medium.

<b>Tabela 4.4.4: Liczba zasięgów z podziałem na medium.</b>		
Medium	Liczba zasięgów	Udział %
światłowodowe	1 370	38,29%
kablowe współosiowe miedziane	0	0,00%
kablowe parowe miedziane	704	19,68%
radiowe (FWA)	1 504	42,03%
<b>SUMA</b>	<b>3 578</b>	<b>100%</b>

## Plany inwestycyjne (komercyjne)

W gminie zostało zgłoszonych 219 planowanych inwestycji w punktach adresowych. Zgłoszone plany inwestycyjne przewidują objęcie w kolejnych 3 latach zasięgiem stacjonarnego dostępu do usług szerokopasmowych:

- 149 punktów adresowych znajdujących się już w zasięgu rzeczywistym;
- 5 punktów adresowych znajdujących się już w zasięgu wyłącznie hurtowym;
- 0 punktów adresowych znajdujących się już w zasięgu teoretycznym;
- 87 punktów adresowych znajdujących się w planie inwestycyjnym ze środków publicznych;
- 0 punktów adresowych znajdujących się w więcej niż jednym planie inwestycyjnym ze środków prywatnych;
- 65 punktów adresowych będących białymi plamami (bez zasięgu).

## Plany inwestycyjne realizowane ze środków publicznych

W gminie realizowane są plany inwestycyjne ze środków publicznych obejmujące 707 punktów adresowych. Realizowane są 2 projekty z KPO i 0 projektów z FERC. Dane pochodzą z systemu SIMBA i odnoszą się do umów o dofinansowanie zawartych do dnia 31 grudnia 2025.

W tabeli nr 4.4.5 przedstawiono liczbę punktów adresowych na terenie gminy, objętych planami inwestycyjnymi do zrealizowania ze środków publicznych.

<b>Tabela 4.4.5: Liczba punktów adresowych ze zgłoszonymi planami inwestycyjnymi realizowanymi ze środków publicznych.</b>		
Numer projektu	Beneficjent	Liczba PA
		561

Numer projektu	Beneficjent	Liczba PA
KPOD.05.02-IW. 06-0196/25	IDEALAN SPÓŁKA Z OGRANICZONĄ ODPOWIEDZIALNOŚCIĄ	
KPOD.05.02-IW. 06-0210/25	BIT4COM SPÓŁKA Z OGRANICZONĄ ODPOWIEDZIALNOŚCIĄ	146
<b>SUMA</b>		<b>707</b>

## Mapa planów inwestycyjnych

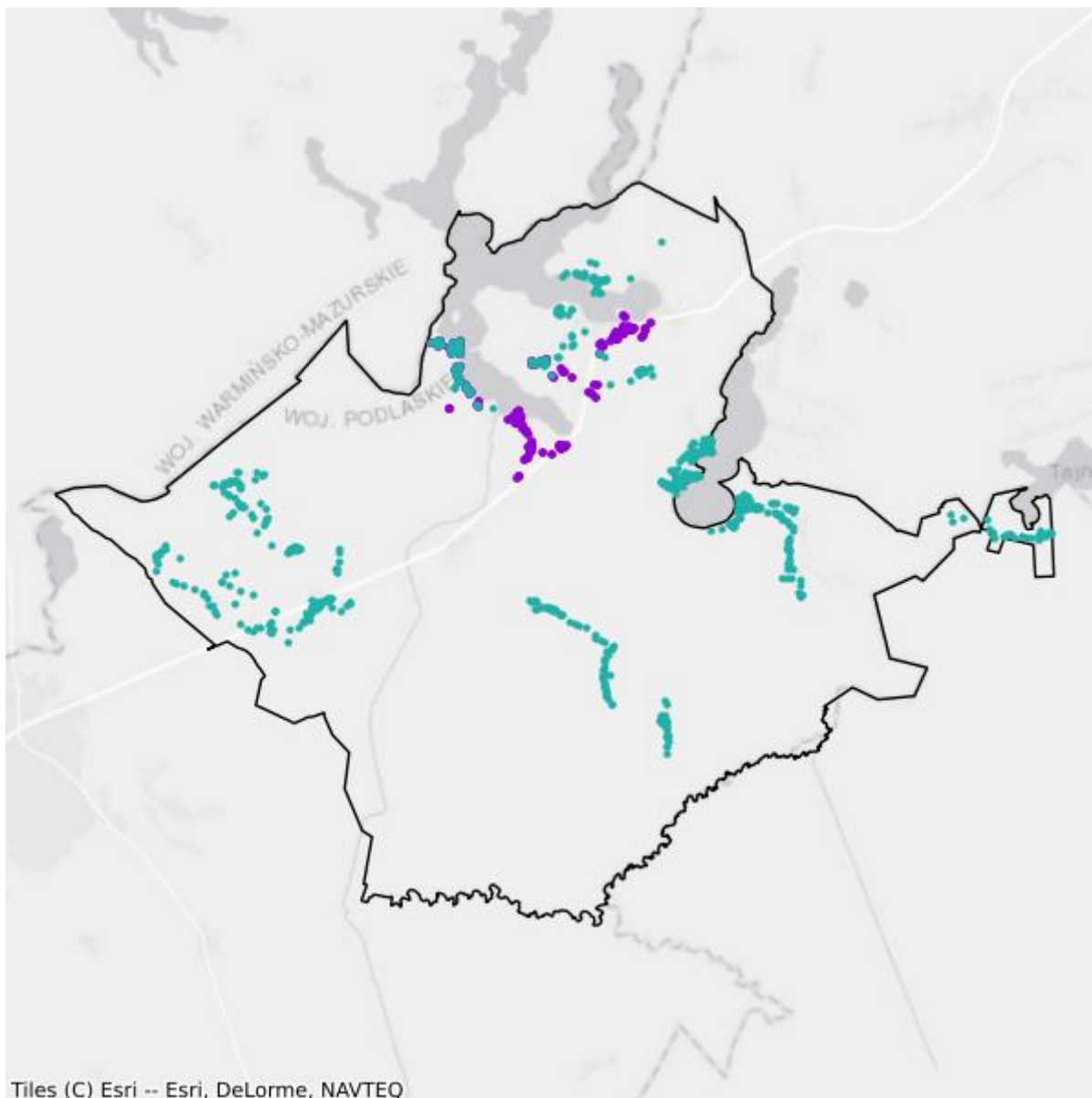

- Plany inwestycyjne realizowane ze środków prywatnych
- Plany inwestycyjne realizowane ze środków publicznych

## Mapa białych plam

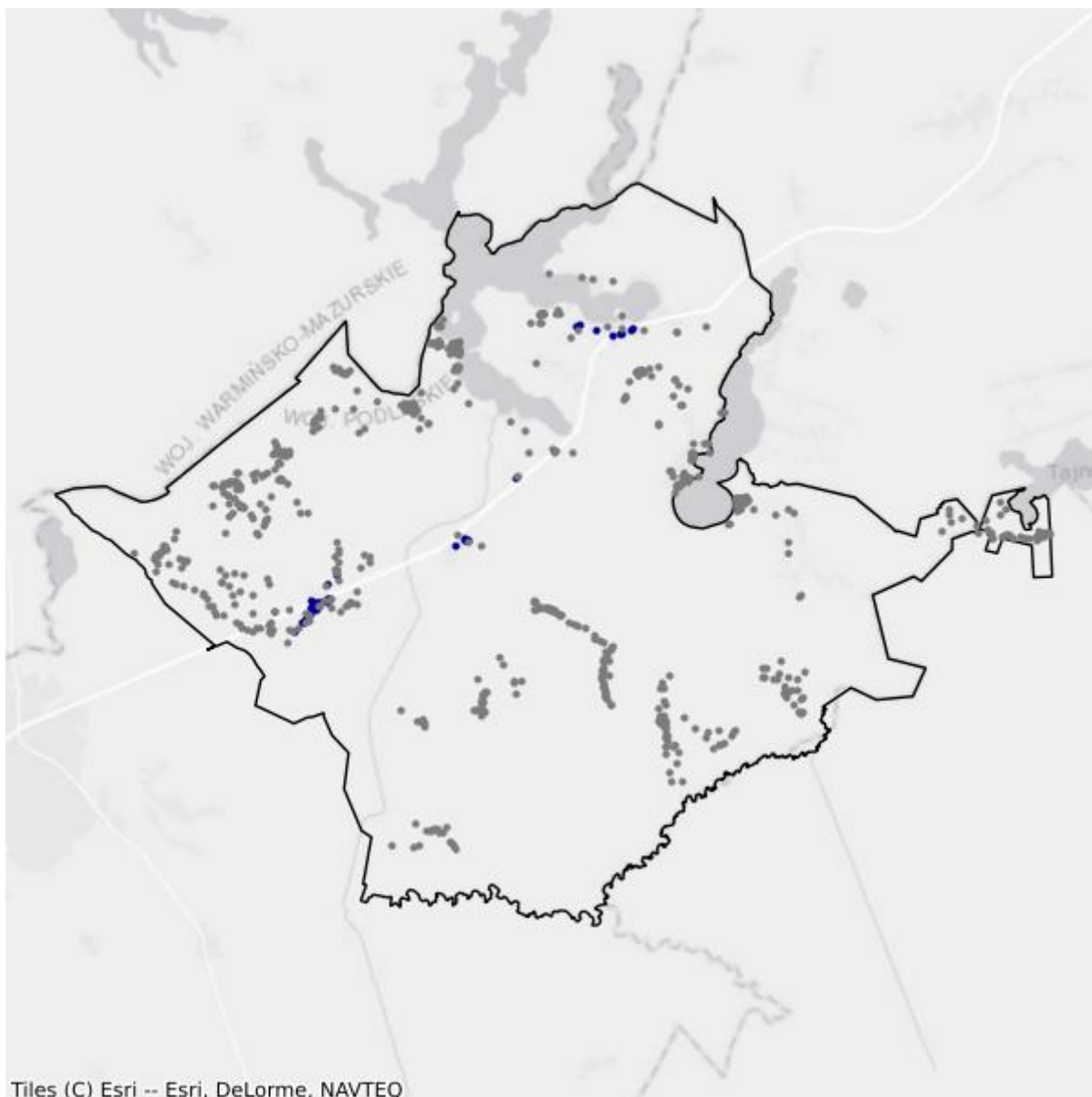

- Białe plamy
- W zasięgu poniżej 100 Mb/s

## 4.5. Gmina Szczuczyn

TERC: 2004053

### Statystyki ogólne

W gminie jest 1 530 punktów adresowych. Na koniec grudnia 2025 roku w zasięgu stacjonarnego dostępu do usług szerokopasmowych było 1 091 punktów adresowych. Na wskazanym obszarze było 500 białych plam NGA, w tym 439 pozostało bez żadnego zasięgu. Od 1 stycznia 2023 do 31 grudnia 2025 roku obywatele zgłosili 9 zapotrzebowań na internet i 2 weryfikacje danych w systemie internet.gov.pl.

W tabeli nr 4.5.1 przedstawiono przedsiębiorców telekomunikacyjnych działających na terenie gminy i świadczących usługi stacjonarnego dostępu do usług szerokopasmowych.

<b>Tabela 4.5.1: Podmiot w zależności od rodzaju usług.</b>			
<b>Podmiot</b>	<b>Detal</b>	<b>Hurt</b>	<b>Hurt-Detal</b>
"NETIA" SPÓŁKA AKCYJNA			X
"P4 SPÓŁKA Z OGRANICZONĄ ODPOWIEDZIALNOŚCIĄ"	X		
EXATEL SPÓŁKA AKCYJNA	X		
INEA SPÓŁKA Z OGRANICZONĄ ODPOWIEDZIALNOŚCIĄ	X		
MULTIMEDIA POLSKA SPÓŁKA Z OGRANICZONĄ ODPOWIEDZIALNOŚCIĄ		X	
NAUKOWA I AKADEMICKA SIEĆ KOMPUTEROWA - PAŃSTWOWY INSTYTUT BADAWCZY	X		
NET-COM TOMASZ ŁAGUNA	X		
ORANGE POLSKA SPÓŁKA AKCYJNA	X	X	X
POLKOMTEL SPÓŁKA Z OGRANICZONĄ ODPOWIEDZIALNOŚCIĄ	X		
T-MOBILE POLSKA SPÓŁKA AKCYJNA	X		
VECTRA SPÓŁKA AKCYJNA	X		
ŚWIATŁOWÓD INWESTYCJE SPÓŁKA Z OGRANICZONĄ ODPOWIEDZIALNOŚCIĄ		X	

W tabeli nr 4.5.2 przedstawiono liczbowy i procentowy podział na punkty adresowe w zależności od rodzaju zasięgu na terenie gminy.

<b>Tabela 4.5.2: Podział na rodzaje usług i zasięgów.</b>		
	<b>Liczba adresów</b>	<b>Udział %</b>
Rzeczywisty	1 052	68,76%

	<b>Liczba adresów</b>	<b>Udział %</b>
Hurtowy (wyłącznie)	39	2,55%
Teoretyczny (wyłącznie)	0	0,00%
Brak zasięgu	439	28,69%
<b>SUMA</b>	<b>1 530</b>	<b>100%</b>

## Zasięgi sieci

W tabeli nr 4.5.3 przedstawiono liczbowo i procentowo liczbę zasięgów oraz liczbę punktów adresowych na terenie gminy w zależności od przepustowości.

<b>Tabela 4.5.3: Liczba zasięgów i adresów w podziale na przepustowość.</b>					
<b>Przepustowość [Mb/s]</b>	<b>Liczba zasięgów</b>	<b>Udział %</b>	<b>Liczba punktów adresowych</b>	<b>Udział %</b>	
2	0	0,00%	0	0,00%	
10	0	0,00%	0	0,00%	
20	0	0,00%	0	0,00%	
30	663	11,68%	56	5,13%	
40	51	0,90%	3	0,27%	
50	654	11,52%	0	0,00%	
60	63	1,11%	0	0,00%	
70	18	0,32%	1	0,09%	
80	12	0,21%	1	0,09%	
90	0	0,00%	0	0,00%	
100	868	15,30%	312	28,60%	
200	0	0,00%	0	0,00%	
300	0	0,00%	0	0,00%	
400	0	0,00%	0	0,00%	
500	0	0,00%	0	0,00%	
600	0	0,00%	0	0,00%	
700	0	0,00%	0	0,00%	
800	0	0,00%	0	0,00%	
900	718	12,65%	60	5,50%	
1000	1 312	23,12%	0	0,00%	
2000	1 316	23,19%	658	60,31%	
3000	0	0,00%	0	0,00%	
4000	0	0,00%	0	0,00%	
5000	0	0,00%	0	0,00%	
6000	0	0,00%	0	0,00%	
7000	0	0,00%	0	0,00%	
8000	0	0,00%	0	0,00%	

Przepustowość [Mb/s]	Liczba zasięgów	Udział %	Liczba punktów adresowych	Udział %
9000	0	0,00%	0	0,00%
10000	0	0,00%	0	0,00%
<b>SUMA</b>	<b>5 675</b>	<b>100%</b>	<b>1 091</b>	<b>100%</b>

W tabeli nr 4.5.4 przedstawiono liczbę zasięgów w gminie w zależności od rodzaju medium.

<b>Tabela 4.5.4: Liczba zasięgów z podziałem na medium.</b>		
Medium	Liczba zasięgów	Udział %
światłowodowe	3 350	59,03%
kablowe współosiowe miedziane	18	0,32%
kablowe parowe miedziane	820	14,45%
radiowe (FWA)	1 487	26,20%
<b>SUMA</b>	<b>5 675</b>	<b>100%</b>

## Plany inwestycyjne (komercyjne)

W gminie zostało zgłoszonych 0 planowanych inwestycji w punktach adresowych. Zgłoszone plany inwestycyjne przewidują objęcie w kolejnych 3 latach zasięgiem stacjonarnego dostępu do usług szerokopasmowych:

- 0 punktów adresowych znajdujących się już w zasięgu rzeczywistym;
- 0 punktów adresowych znajdujących się już w zasięgu wyłącznie hurtowym;
- 0 punktów adresowych znajdujących się już w zasięgu teoretycznym;
- 0 punktów adresowych znajdujących się w planie inwestycyjnym ze środków publicznych;
- 0 punktów adresowych znajdujących się w więcej niż jednym planie inwestycyjnym ze środków prywatnych;
- 0 punktów adresowych będących białymi plamami (bez zasięgu).

## Plany inwestycyjne realizowane ze środków publicznych

W gminie realizowane są plany inwestycyjne ze środków publicznych obejmujące 607 punktów adresowych. Realizowany jest 1 projekt z KPO i 0 projektów z FERC. Dane pochodzą z systemu SIMBA i odnoszą się do umów o dofinansowanie zawartych do dnia 31 grudnia 2025.

W tabeli nr 4.5.5 przedstawiono liczbę punktów adresowych na terenie gminy, objętych planami inwestycyjnymi do zrealizowania ze środków publicznych.

**Tabela 4.5.5: Liczba punktów adresowych ze zgłoszonymi planami inwestycyjnymi realizowanymi ze środków publicznych.**

Numer projektu	Beneficjent	Liczba PA
KPOD.05.02-IW. 06-0270/23	BIT4COM SPÓŁKA Z OGRANICZONĄ ODPOWIEDZIALNOŚCIĄ	607
<b>SUMA</b>		<b>607</b>

## Mapa planów inwestycyjnych

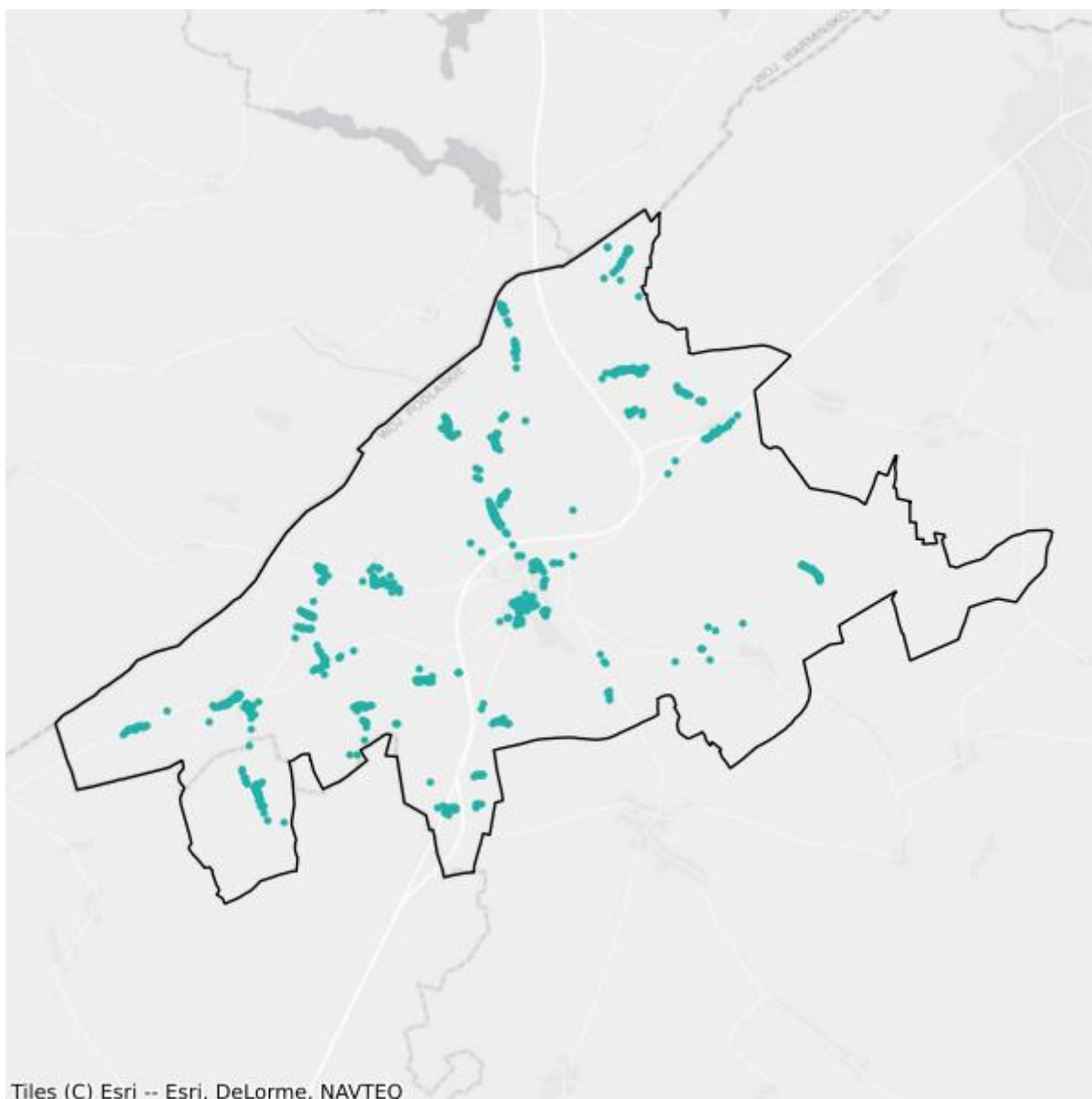

- Plany inwestycyjne realizowane ze środków prywatnych
- Plany inwestycyjne realizowane ze środków publicznych

## Mapa białych plam

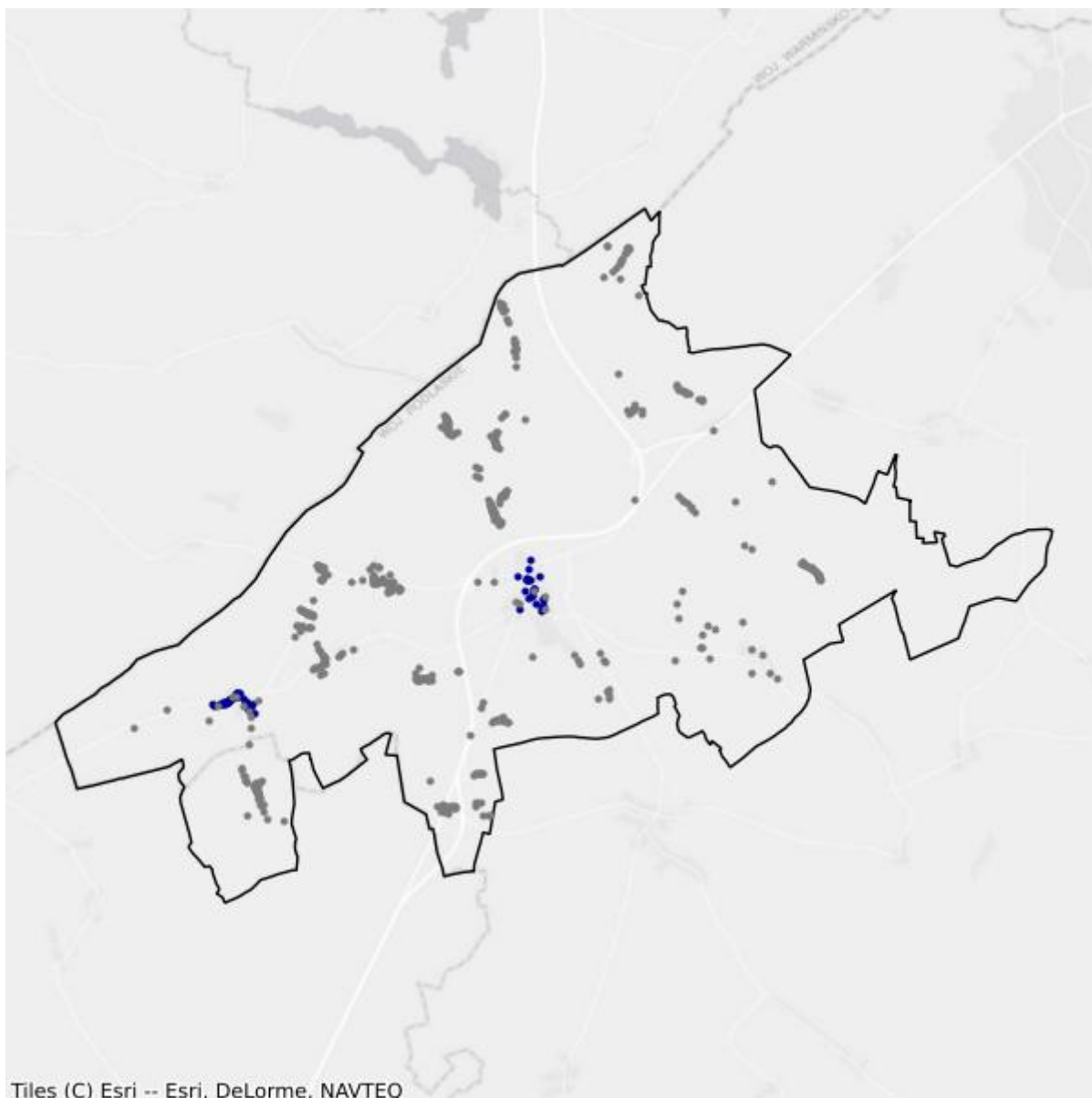

- Białe plamy
- W zasięgu poniżej 100 Mb/s

## 4.6. Gmina Wąsosz

TERC: 2004062

### Statystyki ogólne

W gminie są 953 punkty adresowe. Na koniec grudnia 2025 roku w zasięgu stacjonarnego dostępu do usług szerokopasmowych było 570 punktów adresowych. Na wskazanym obszarze były 482 białe plamy NGA, w tym 383 pozostały bez żadnego zasięgu. Od 1 stycznia 2023 do 31 grudnia 2025 roku obywatele zgłosili 6 zapotrzebowań na internet i 0 weryfikacji danych w systemie internet.gov.pl.

W tabeli nr 4.6.1 przedstawiono przedsiębiorców telekomunikacyjnych działających na terenie gminy i świadczących usługi stacjonarnego dostępu do usług szerokopasmowych.

<b>Tabela 4.6.1: Podmiot w zależności od rodzaju usług.</b>			
<b>Podmiot</b>	<b>Detal</b>	<b>Hurt</b>	<b>Hurt-Detal</b>
"NETIA" SPÓŁKA AKCYJNA			X
"P4 SPÓŁKA Z OGRANICZONĄ ODPOWIEDZIALNOŚCIĄ"	X		
EXATEL SPÓŁKA AKCYJNA	X		
INEA SPÓŁKA Z OGRANICZONĄ ODPOWIEDZIALNOŚCIĄ	X		
NAUKOWA I AKADEMICKA SIEĆ KOMPUTEROWA - PAŃSTWOWY INSTYTUT BADAWCZY	X		
NET-COM TOMASZ ŁAGUNA	X		
ORANGE POLSKA SPÓŁKA AKCYJNA	X	X	X
POLKOMTEL SPÓŁKA Z OGRANICZONĄ ODPOWIEDZIALNOŚCIĄ	X		
T-MOBILE POLSKA SPÓŁKA AKCYJNA	X		
VECTRA SPÓŁKA AKCYJNA	X		
ŚWIATŁOWÓD INWESTYCJE SPÓŁKA Z OGRANICZONĄ ODPOWIEDZIALNOŚCIĄ		X	

W tabeli nr 4.6.2 przedstawiono liczbowy i procentowy podział na punkty adresowe w zależności od rodzaju zasięgu na terenie gminy.

<b>Tabela 4.6.2: Podział na rodzaje usług i zasięgów.</b>		
	<b>Liczba adresów</b>	<b>Udział %</b>
Rzeczywisty	535	56,14%
Hurtowy (wyłącznie)	35	3,67%

	<b>Liczba adresów</b>	<b>Udział %</b>
Teoretyczny (wyłącznie)	0	0,00%
Brak zasięgu	383	40,19%
<b>SUMA</b>	<b>953</b>	<b>100%</b>

## Zasięgi sieci

W tabeli nr 4.6.3 przedstawiono liczbowo i procentowo liczbę zasięgów oraz liczbę punktów adresowych na terenie gminy w zależności od przepustowości.

<b>Tabela 4.6.3: Liczba zasięgów i adresów w podziale na przepustowość.</b>				
<b>Przepustowość [Mb/s]</b>	<b>Liczba zasięgów</b>	<b>Udział %</b>	<b>Liczba punktów adresowych</b>	<b>Udział %</b>
2	0	0,00%	0	0,00%
10	0	0,00%	0	0,00%
20	0	0,00%	0	0,00%
30	432	14,97%	38	6,67%
40	119	4,12%	6	1,05%
50	313	10,85%	24	4,21%
60	150	5,20%	14	2,46%
70	151	5,23%	7	1,23%
80	24	0,83%	10	1,75%
90	0	0,00%	0	0,00%
100	156	5,41%	155	27,19%
200	0	0,00%	0	0,00%
300	0	0,00%	0	0,00%
400	0	0,00%	0	0,00%
500	0	0,00%	0	0,00%
600	0	0,00%	0	0,00%
700	0	0,00%	0	0,00%
800	0	0,00%	0	0,00%
900	316	10,95%	10	1,75%
1000	613	21,24%	0	0,00%
2000	612	21,21%	306	53,68%
3000	0	0,00%	0	0,00%
4000	0	0,00%	0	0,00%
5000	0	0,00%	0	0,00%
6000	0	0,00%	0	0,00%
7000	0	0,00%	0	0,00%
8000	0	0,00%	0	0,00%
9000	0	0,00%	0	0,00%

Przepustowość [Mb/s]	Liczba zasięgów	Udział %	Liczba punktów adresowych	Udział %
10000	0	0,00%	0	0,00%
<b>SUMA</b>	<b>2 886</b>	<b>100%</b>	<b>570</b>	<b>100%</b>

W tabeli nr 4.6.4 przedstawiono liczbę zasięgów w gminie w zależności od rodzaju medium.

<b>Tabela 4.6.4: Liczba zasięgów z podziałem na medium.</b>		
Medium	Liczba zasięgów	Udział %
światłowodowe	1 545	53,53%
kablowe współosiowe miedziane	0	0,00%
kablowe parowe miedziane	1 040	36,04%
radiowe (FWA)	301	10,43%
<b>SUMA</b>	<b>2 886</b>	<b>100%</b>

## Plany inwestycyjne (komercyjne)

W gminie zostało zgłoszonych 0 planowanych inwestycji w punktach adresowych. Zgłoszone plany inwestycyjne przewidują objęcie w kolejnych 3 latach zasięgiem stacjonarnego dostępu do usług szerokopasmowych:

- 0 punktów adresowych znajdujących się już w zasięgu rzeczywistym;
- 0 punktów adresowych znajdujących się już w zasięgu wyłącznie hurtowym;
- 0 punktów adresowych znajdujących się już w zasięgu teoretycznym;
- 0 punktów adresowych znajdujących się w planie inwestycyjnym ze środków publicznych;
- 0 punktów adresowych znajdujących się w więcej niż jednym planie inwestycyjnym ze środków prywatnych;
- 0 punktów adresowych będących białymi plamami (bez zasięgu).

## Plany inwestycyjne realizowane ze środków publicznych

W gminie realizowane są plany inwestycyjne ze środków publicznych obejmujące 549 punktów adresowych. Realizowany jest 1 projekt z KPO i 0 projektów z FER. Dane pochodzą z systemu SIMBA i odnoszą się do umów o dofinansowanie zawartych do dnia 31 grudnia 2025.

W tabeli nr 4.6.5 przedstawiono liczbę punktów adresowych na terenie gminy, objętych planami inwestycyjnymi do zrealizowania ze środków publicznych.

<b>Tabela 4.6.5: Liczba punktów adresowych ze zgłoszonymi planami inwestycyjnymi realizowanymi ze środków publicznych.</b>		
Numer projektu	Beneficjent	Liczba PA
KPOD.05.02-IW. 06-0270/23	BIT4COM SPÓŁKA Z OGRANICZONĄ ODPOWIEDZIALNOŚCIĄ	549
<b>SUMA</b>		<b>549</b>

## Mapa planów inwestycyjnych

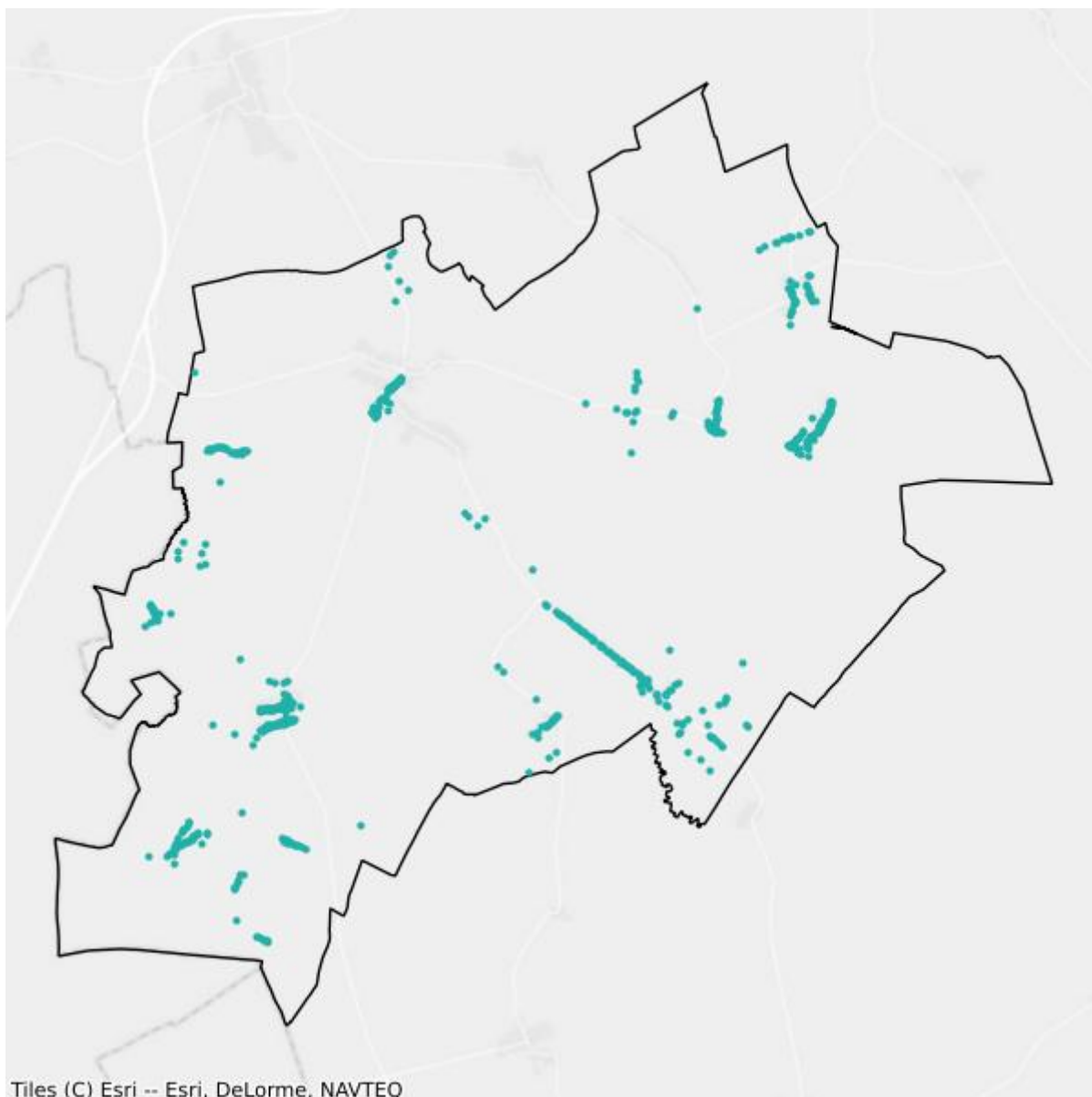

- Plany inwestycyjne realizowane ze środków prywatnych
- Plany inwestycyjne realizowane ze środków publicznych

## Mapa białych plam

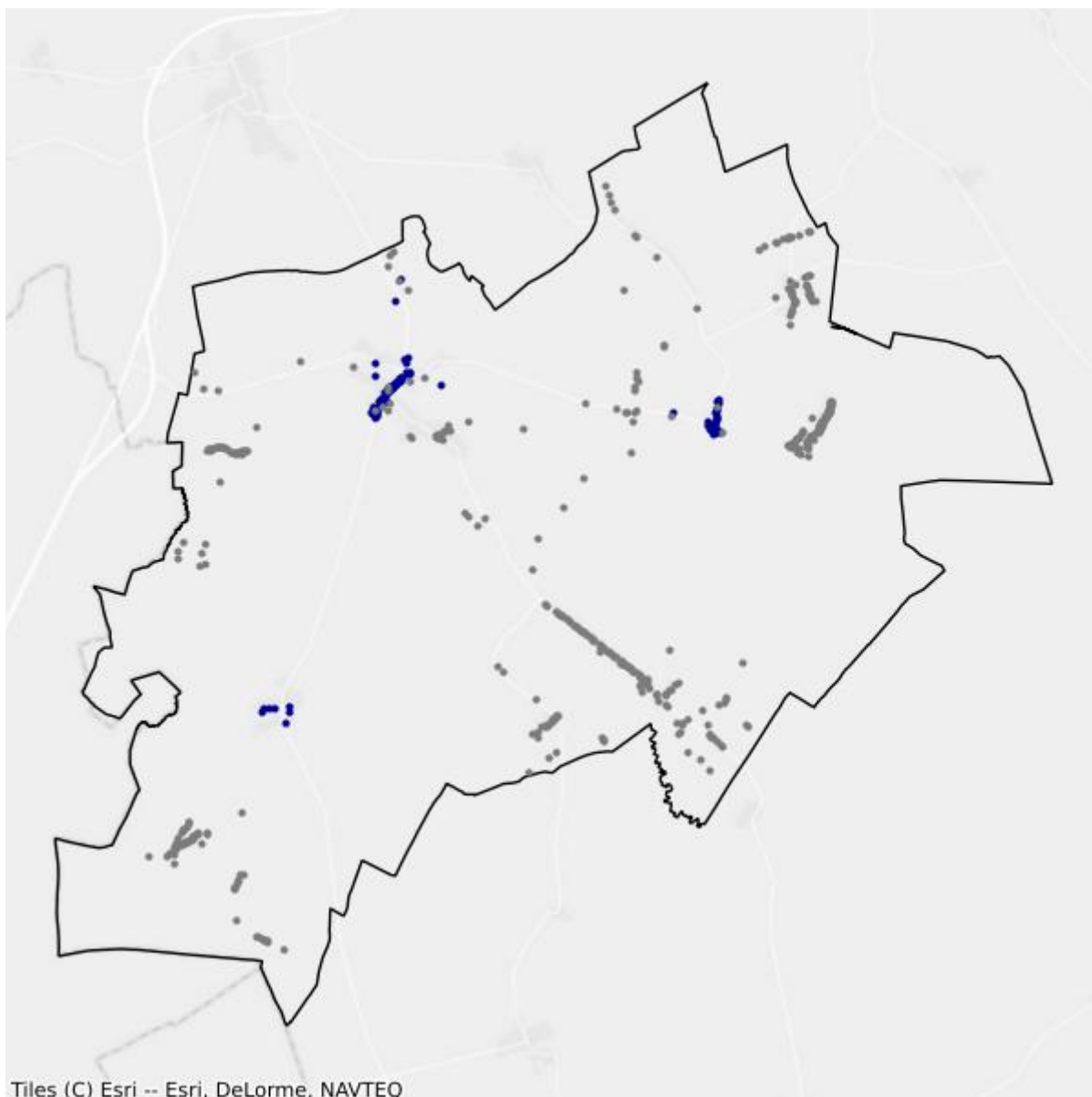

- Białe plamy
- W zasięgu poniżej 100 Mb/s

# 5. Powiat hajnowski

TERC: 2005

## Statystyki ogólne

W powiecie jest 19 498 punktów adresowych. Na koniec grudnia 2025 roku w zasięgu stacjonarnego dostępu do usług szerokopasmowych było 17 147 punktów adresowych. Na wskazanym obszarze było 2 757 białych plam NGA, w tym 2 351 pozostało bez żadnego zasięgu. Od 1 stycznia 2023 do 31 grudnia 2025 roku obywatele zgłosili 178 zapotrzebowań na internet i 5 weryfikacji danych w systemie internet.gov.pl.

Na terenie powiatu działa 22 przedsiębiorców telekomunikacyjnych świadczących usługi stacjonarnego dostępu do usług szerokopasmowych, w tym:

- 13 świadczących wyłącznie usługi detaliczne;
- 4 świadczących wyłącznie usługi hurtowe;
- 5 świadczących usługi hurtowo-detaliczne.

W tabeli nr 5.1 przedstawiono liczbę zasięgów i punktów adresowych w zasięgu na terenie powiatu.

<b>Tabela 5.1: Liczba zasięgów i punktów adresowych w zasięgu na terenie powiatu.</b>			
<b>Gmina</b>	<b>Liczba zasięgów zgłoszonych przez podmioty zobowiązane do raportowania</b>	<b>Liczba punktów adresowych objętych zasięgiem</b>	<b>Liczba punktów adresowych ogółem</b>
Białowieża	3 972	1 229	1 237
Czeremcha	5 609	1 675	2 009
Czyże	2 144	1 306	1 342
Dubicze Cerkiewne	1 478	642	1 215
Hajnówka	45 731	4 720	4 734
Hajnówka	9 611	1 649	2 235
Kleszczele	3 476	975	1 468
Narew	5 218	2 517	2 579
Narewka	3 993	2 434	2 679
<b>SUMA</b>	<b>81 232</b>	<b>17 147</b>	<b>19 498</b>

W tabeli nr 5.2 przedstawiono liczbowy i procentowy podział na punkty adresowe w zależności od rodzaju zasięgu na terenie powiatu.

**Tabela 5.2: Podział na rodzaje usług i zasięgów.**

	<b>Liczba adresów</b>	<b>Udział %</b>
Rzeczywisty	12 635	64,80%
Hurtowy (wyłącznie)	438	2,25%
Teoretyczny (wyłącznie)	4 074	20,89%
Brak zasięgu	2 351	12,06%
<b>SUMA</b>	<b>19 498</b>	<b>100%</b>

## Zasięgi sieci

W tabeli nr 5.3 przedstawiono liczbowo i procentowo liczbę zasięgów oraz liczbę punktów adresowych na terenie powiatu w zależności od przepustowości.

**Tabela 5.3: Liczba zasięgów i adresów w podziale na przepustowość.**

<b>Przepustowość [Mb/s]</b>	<b>Liczba zasięgów</b>	<b>Udział %</b>	<b>Liczba punktów adresowych</b>	<b>Udział %</b>
2	711	0,88%	0	0,00%
10	248	0,31%	1	0,01%
20	56	0,07%	1	0,01%
30	4 756	5,85%	100	0,58%
40	1 019	1,25%	53	0,31%
50	6 583	8,10%	224	1,31%
60	659	0,81%	12	0,07%
70	355	0,44%	4	0,02%
80	108	0,13%	11	0,06%
90	0	0,00%	0	0,00%
100	165	0,20%	18	0,10%
200	0	0,00%	0	0,00%
300	50	0,06%	0	0,00%
400	0	0,00%	0	0,00%
500	1	0,00%	1	0,01%
600	376	0,46%	0	0,00%
700	0	0,00%	0	0,00%
800	0	0,00%	0	0,00%
900	5 062	6,23%	24	0,14%
1000	47 287	58,21%	11 153	65,04%
2000	8 478	10,44%	230	1,34%
3000	0	0,00%	0	0,00%
4000	0	0,00%	0	0,00%
5000	0	0,00%	0	0,00%
6000	0	0,00%	0	0,00%

Przepustowość [Mb/s]	Liczba zasięgów	Udział %	Liczba punktów adresowych	Udział %
7000	0	0,00%	0	0,00%
8000	0	0,00%	0	0,00%
9000	0	0,00%	0	0,00%
10000	5 318	6,55%	5 315	31,00%
<b>SUMA</b>	<b>81 232</b>	<b>100%</b>	<b>17 147</b>	<b>100%</b>

W tabeli nr 5.4 przedstawiono liczbę zasięgów w powiecie w zależności od rodzaju medium.

<b>Tabela 5.4: Liczba zasięgów z podziałem na medium.</b>		
Medium	Liczba zasięgów	Udział %
światłowodowe	65 999	81,25%
kablowe współosiowe miedziane	424	0,52%
kablowe parowe miedziane	8 780	10,81%
radiowe (FWA)	6 029	7,42%
<b>SUMA</b>	<b>81 232</b>	<b>100%</b>

## Plany inwestycyjne (komercyjne)

W powiecie zgłoszone zostały plany inwestycyjne obejmujące 1 486 punktów adresowych, w tym 1 361 unikalnych punktów adresowych.

W tabeli nr 5.5 przedstawiono liczbę punktów adresowych na terenie powiatu, objętych planami inwestycyjnymi do zrealizowania ze środków własnych inwestorów.

<b>Tabela 5.5: Liczba punktów adresowych ze zgłoszonymi planami inwestycyjnymi finansowanymi ze środków własnych inwestora.</b>	
Powiat	Liczba punktów adresowych objętych planami inwestycyjnymi
Białowieża	0
Czeremcha	725
Czyże	0
Dubicze Cerkiewne	0
Hajnówka	1
Hajnówka	1
Kleszczele	503
Narew	16
Narewka	240
<b>SUMA</b>	<b>1 486</b>

## Plany inwestycyjne realizowane ze środków publicznych

W powiecie realizowane są plany inwestycyjne ze środków publicznych obejmujące 4 507 punktów adresowych. Realizowane są 2 projekty z KPO i 0 projektów z FER. Dane pochodzą z systemu SIMBA i odnoszą się do umów o dofinansowanie zawartych do dnia 31 grudnia 2025.

W tabeli nr 5.6 przedstawiono liczbę punktów adresowych na terenie powiatu, objętych planami inwestycyjnymi do zrealizowania ze środków publicznych.

<b>Tabela 5.6: Liczba punktów adresowych ze zgłoszonymi planami inwestycyjnymi realizowanymi ze środków publicznych.</b>	
<b>Gmina</b>	<b>Liczba punktów adresowych objętych planami inwestycyjnymi</b>
Białowieża	204
Czeremcha	90
Czyże	924
Dubicze Cerkiewne	46
Hajnówka	3
Hajnówka	396
Kleszczele	2
Narew	1 429
Narewka	1 413
<b>SUMA</b>	<b>4 507</b>

# 5.1. Gmina Hajnówka

TERC: 2005011

## Statystyki ogólne

W gminie są 4 734 punkty adresowe. Na koniec grudnia 2025 roku w zasięgu stacjonarnego dostępu do usług szerokopasmowych było 4 720 punktów adresowych. Na wskazanym obszarze było 16 białych plam NGA, w tym 14 pozostało bez żadnego zasięgu. Od 1 stycznia 2023 do 31 grudnia 2025 roku obywatele zgłosili 5 zapotrzebowań na internet i 0 weryfikacji danych w systemie internet.gov.pl.

W tabeli nr 5.1.1 przedstawiono przedsiębiorców telekomunikacyjnych działających na terenie gminy i świadczących usługi stacjonarnego dostępu do usług szerokopasmowych.

Tabela 5.1.1: Podmiot w zależności od rodzaju usług.			
Podmiot	Detal	Hurt	Hurt-Detal
"NETIA" SPÓŁKA AKCYJNA			X
"P4 SPÓŁKA Z OGRANICZONĄ ODPOWIEDZIALNOŚCIĄ"	X		
"TELEWIZJA KABLOWA, HAJNÓWKA, KIĘDYS', KIRYLUK" SPÓŁKA JAWNA	X		
EXATEL SPÓŁKA AKCYJNA	X		
INEA SPÓŁKA Z OGRANICZONĄ ODPOWIEDZIALNOŚCIĄ	X		
KOBA SPÓŁKA Z OGRANICZONĄ ODPOWIEDZIALNOŚCIĄ	X		
MULTIMEDIA POLSKA SPÓŁKA Z OGRANICZONĄ ODPOWIEDZIALNOŚCIĄ			X
NAUKOWA I AKADEMICKA SIEĆ KOMPUTEROWA - PAŃSTWOWY INSTYTUT BADAWCZY	X		
ORANGE POLSKA SPÓŁKA AKCYJNA	X	X	X
PODLASKA SIEĆ INTERNETOWA SPÓŁKA Z OGRANICZONĄ ODPOWIEDZIALNOŚCIĄ		X	
POLKOMTEL SPÓŁKA Z OGRANICZONĄ ODPOWIEDZIALNOŚCIĄ	X		
RFC INTERNET SPÓŁKA Z OGRANICZONĄ ODPOWIEDZIALNOŚCIĄ	X		
T-MOBILE POLSKA SPÓŁKA AKCYJNA	X		
VECTRA SPÓŁKA AKCYJNA	X		
ŚWIATŁOWÓD INWESTYCJE SPÓŁKA Z OGRANICZONĄ ODPOWIEDZIALNOŚCIĄ		X	

W tabeli nr 5.1.2 przedstawiono liczbowy i procentowy podział na punkty adresowe w zależności od rodzaju zasięgu na terenie gminy.

**Tabela 5.1.2: Podział na rodzaje usług i zasięgów.**

	<b>Liczba adresów</b>	<b>Udział %</b>
Rzeczywisty	4 718	99,66%
Hurtowy (wyłącznie)	1	0,02%
Teoretyczny (wyłącznie)	1	0,02%
Brak zasięgu	14	0,30%
<b>SUMA</b>	<b>4 734</b>	<b>100%</b>

## Zasięgi sieci

W tabeli nr 5.1.3 przedstawiono liczbowo i procentowo liczbę zasięgów oraz liczbę punktów adresowych na terenie gminy w zależności od przepustowości.

**Tabela 5.1.3: Liczba zasięgów i adresów w podziale na przepustowość.**

<b>Przepustowość [Mb/s]</b>	<b>Liczba zasięgów</b>	<b>Udział %</b>	<b>Liczba punktów adresowych</b>	<b>Udział %</b>
2	597	1,31%	0	0,00%
10	210	0,46%	0	0,00%
20	52	0,11%	0	0,00%
30	949	2,08%	1	0,02%
40	111	0,24%	0	0,00%
50	2 765	6,05%	1	0,02%
60	31	0,07%	0	0,00%
70	10	0,02%	0	0,00%
80	3	0,01%	0	0,00%
90	0	0,00%	0	0,00%
100	16	0,03%	0	0,00%
200	0	0,00%	0	0,00%
300	50	0,11%	0	0,00%
400	0	0,00%	0	0,00%
500	0	0,00%	0	0,00%
600	376	0,82%	0	0,00%
700	0	0,00%	0	0,00%
800	0	0,00%	0	0,00%
900	3 544	7,75%	0	0,00%
1000	25 314	55,35%	54	1,14%
2000	7 078	15,48%	42	0,89%
3000	0	0,00%	0	0,00%
4000	0	0,00%	0	0,00%
5000	0	0,00%	0	0,00%
6000	0	0,00%	0	0,00%

Przepustowość [Mb/s]	Liczba zasięgów	Udział %	Liczba punktów adresowych	Udział %
7000	0	0,00%	0	0,00%
8000	0	0,00%	0	0,00%
9000	0	0,00%	0	0,00%
10000	4 625	10,11%	4 622	97,92%
<b>SUMA</b>	<b>45 731</b>	<b>100%</b>	<b>4 720</b>	<b>100%</b>

W tabeli nr 5.1.4 przedstawiono liczbę zasięgów w gminie w zależności od rodzaju medium.

**Tabela 5.1.4: Liczba zasięgów z podziałem na medium.**

Medium	Liczba zasięgów	Udział %
światłowodowe	40 401	88,34%
kablowe współosiowe miedziane	424	0,93%
kablowe parowe miedziane	2 198	4,81%
radiowe (FWA)	2 708	5,92%
<b>SUMA</b>	<b>45 731</b>	<b>100%</b>

## Plany inwestycyjne (komercyjne)

W gminie została zgłoszona 1 planowana inwestycja w punkcie adresowym. Zgłoszone plany inwestycyjne przewidują objęcie w kolejnych 3 latach zasięgiem stacjonarnego dostępu do usług szerokopasmowych:

- 1 punkt adresowy znajdujący się już w zasięgu rzeczywistym;
- 0 punktów adresowych znajdujących się już w zasięgu wyłącznie hurtowym;
- 0 punktów adresowych znajdujących się już w zasięgu teoretycznym;
- 0 punktów adresowych znajdujących się w planie inwestycyjnym ze środków publicznych;
- 0 punktów adresowych znajdujących się w więcej niż jednym planie inwestycyjnym ze środków prywatnych;
- 0 punktów adresowych będących białymi plamami (bez zasięgu).

## Plany inwestycyjne realizowane ze środków publicznych

W gminie realizowane są plany inwestycyjne ze środków publicznych obejmujące 3 punkty adresowe. Realizowany jest 1 projekt z KPO i 0 projektów z FERC. Dane pochodzą z systemu SIMBA i odnoszą się do umów o dofinansowanie zawartych do dnia 31 grudnia 2025.

W tabeli nr 5.1.5 przedstawiono liczbę punktów adresowych na terenie gminy, objętych planami inwestycyjnymi do zrealizowania ze środków publicznych.

**Tabela 5.1.5: Liczba punktów adresowych ze zgłoszonymi planami inwestycyjnymi realizowanymi ze środków publicznych.**

Numer projektu	Beneficjent	Liczba PA
KPOD.05.02-IW.06-0077/24	JMDI JACEK MALESZKO	3
<b>SUMA</b>		<b>3</b>

## Mapa planów inwestycyjnych

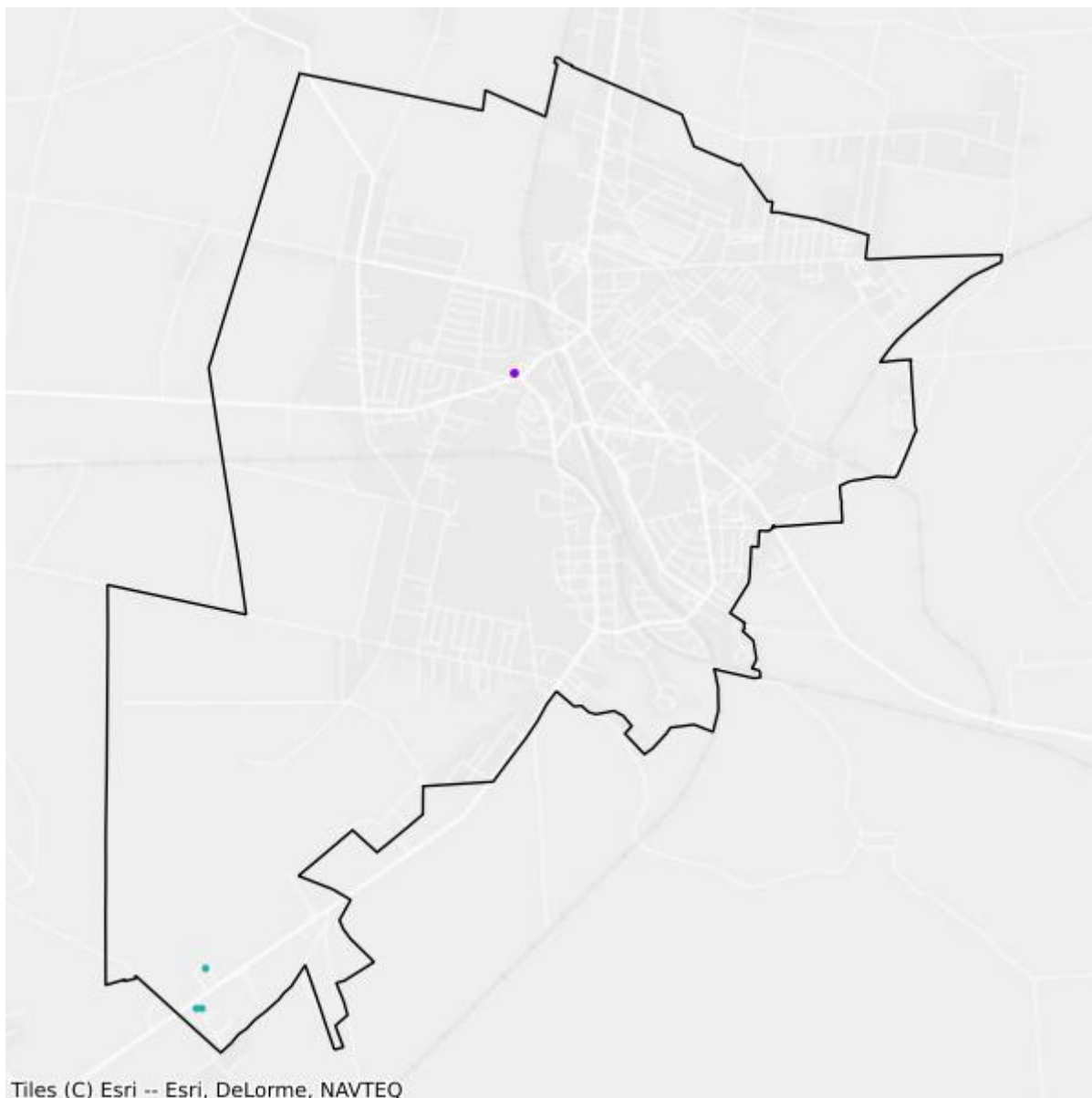

- Plany inwestycyjne realizowane ze środków prywatnych
- Plany inwestycyjne realizowane ze środków publicznych

## Mapa białych plam

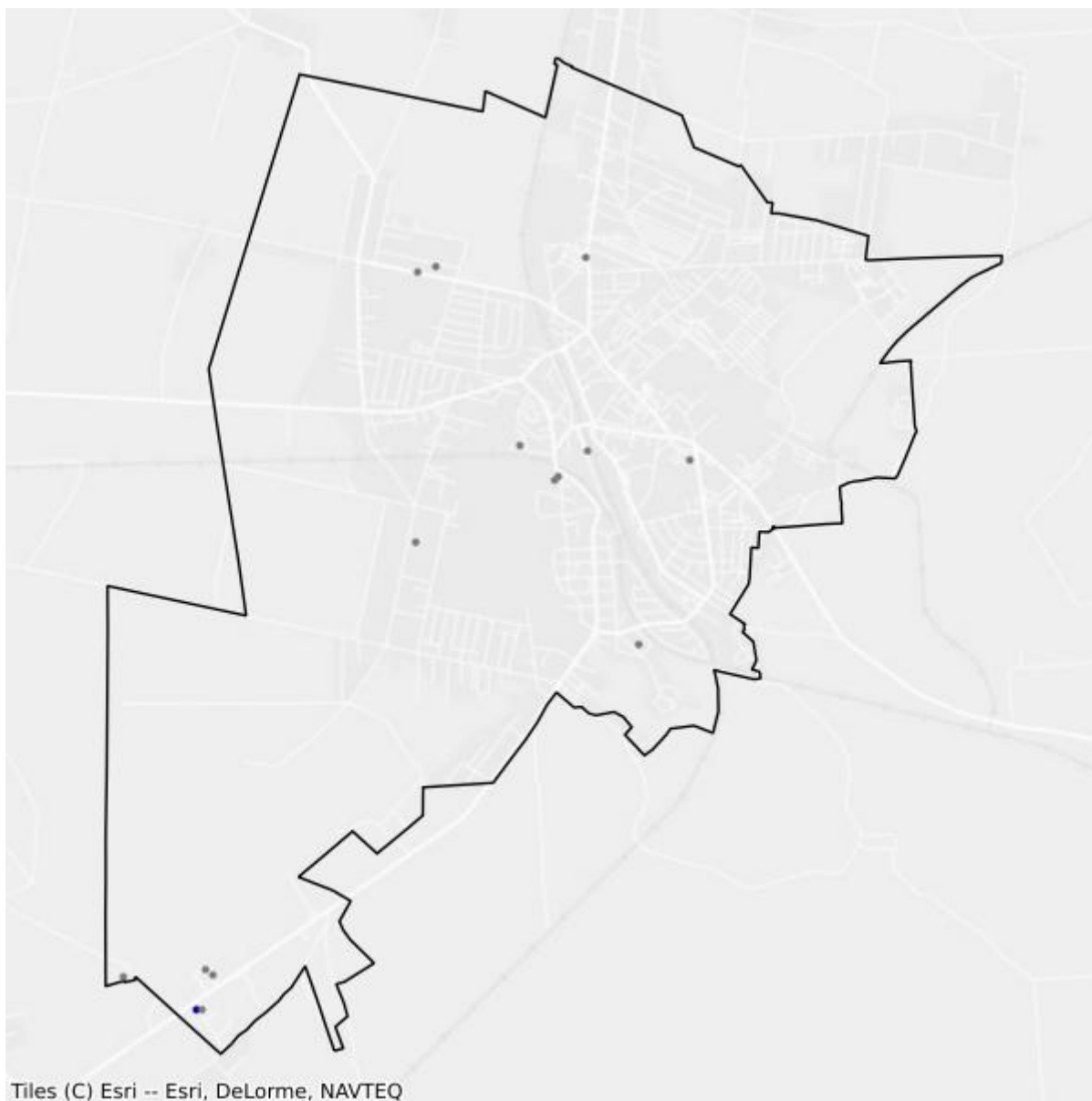

- Białe plamy
- W zasięgu poniżej 100 Mb/s

## 5.2. Gmina Białowieża

TERC: 2005022

### Statystyki ogólne

W gminie jest 1 237 punktów adresowych. Na koniec grudnia 2025 roku w zasięgu stacjonarnego dostępu do usług szerokopasmowych było 1 229 punktów adresowych. Na wskazanym obszarze było 26 białych plam NGA, w tym 8 pozostało bez żadnego zasięgu. Od 1 stycznia 2023 do 31 grudnia 2025 roku obywatele zgłosili 12 zapotrzebowań na internet i 0 weryfikacji danych w systemie internet.gov.pl.

W tabeli nr 5.2.1 przedstawiono przedsiębiorców telekomunikacyjnych działających na terenie gminy i świadczących usługi stacjonarnego dostępu do usług szerokopasmowych.

Tabela 5.2.1: Podmiot w zależności od rodzaju usług.			
Podmiot	Detal	Hurt	Hurt-Detal
"NETIA" SPÓŁKA AKCYJNA			X
"P4 SPÓŁKA Z OGRANICZONĄ ODPOWIEDZIALNOŚCIĄ"	X		
EXATEL SPÓŁKA AKCYJNA	X		
KOBA SPÓŁKA Z OGRANICZONĄ ODPOWIEDZIALNOŚCIĄ	X		
NAUKOWA I AKADEMICKA SIEĆ KOMPUTEROWA - PAŃSTWOWY INSTYTUT BADAWCZY	X		
ORANGE POLSKA SPÓŁKA AKCYJNA	X	X	X
PODLASKA SIEĆ INTERNETOWA SPÓŁKA Z OGRANICZONĄ ODPOWIEDZIALNOŚCIĄ		X	
POINT SPÓŁKA Z OGRANICZONĄ ODPOWIEDZIALNOŚCIĄ	X		
POLITECHNIKA BIAŁOSTOCKA	X		
POLKOMTEL SPÓŁKA Z OGRANICZONĄ ODPOWIEDZIALNOŚCIĄ	X		
TOWERLINK POLAND SPÓŁKA Z OGRANICZONĄ ODPOWIEDZIALNOŚCIĄ		X	

W tabeli nr 5.2.2 przedstawiono liczbowy i procentowy podział na punkty adresowe w zależności od rodzaju zasięgu na terenie gminy.

Tabela 5.2.2: Podział na rodzaje usług i zasięgów.		
	Liczba adresów	Udział %
Rzeczywisty	1 129	91,27%
Hurtowy (wyłącznie)	16	1,29%

	<b>Liczba adresów</b>	<b>Udział %</b>
Teoretyczny (wyłącznie)	84	6,79%
Brak zasięgu	8	0,65%
<b>SUMA</b>	<b>1 237</b>	<b>100%</b>

## Zasięgi sieci

W tabeli nr 5.2.3 przedstawiono liczbowo i procentowo liczbę zasięgów oraz liczbę punktów adresowych na terenie gminy w zależności od przepustowości.

<b>Tabela 5.2.3: Liczba zasięgów i adresów w podziale na przepustowość.</b>				
<b>Przepustowość [Mb/s]</b>	<b>Liczba zasięgów</b>	<b>Udział %</b>	<b>Liczba punktów adresowych</b>	<b>Udział %</b>
2	0	0,00%	0	0,00%
10	0	0,00%	0	0,00%
20	1	0,03%	0	0,00%
30	374	9,42%	7	0,57%
40	99	2,49%	5	0,41%
50	791	19,91%	5	0,41%
60	63	1,59%	1	0,08%
70	27	0,68%	0	0,00%
80	5	0,13%	0	0,00%
90	0	0,00%	0	0,00%
100	5	0,13%	0	0,00%
200	0	0,00%	0	0,00%
300	0	0,00%	0	0,00%
400	0	0,00%	0	0,00%
500	0	0,00%	0	0,00%
600	0	0,00%	0	0,00%
700	0	0,00%	0	0,00%
800	0	0,00%	0	0,00%
900	487	12,26%	9	0,73%
1000	2 120	53,37%	1 202	97,80%
2000	0	0,00%	0	0,00%
3000	0	0,00%	0	0,00%
4000	0	0,00%	0	0,00%
5000	0	0,00%	0	0,00%
6000	0	0,00%	0	0,00%
7000	0	0,00%	0	0,00%
8000	0	0,00%	0	0,00%
9000	0	0,00%	0	0,00%

Przepustowość [Mb/s]	Liczba zasięgów	Udział %	Liczba punktów adresowych	Udział %
10000	0	0,00%	0	0,00%
<b>SUMA</b>	<b>3 972</b>	<b>100%</b>	<b>1 229</b>	<b>100%</b>

W tabeli nr 5.2.4 przedstawiono liczbę zasięgów w gminie w zależności od rodzaju medium.

<b>Tabela 5.2.4: Liczba zasięgów z podziałem na medium.</b>		
Medium	Liczba zasięgów	Udział %
światłowodowe	2 610	65,71%
kablowe współosiowe miedziane	0	0,00%
kablowe parowe miedziane	646	16,26%
radiowe (FWA)	716	18,03%
<b>SUMA</b>	<b>3 972</b>	<b>100%</b>

## Plany inwestycyjne (komercyjne)

W gminie zostało zgłoszonych 0 planowanych inwestycji w punktach adresowych. Zgłoszone plany inwestycyjne przewidują objęcie w kolejnych 3 latach zasięgiem stacjonarnego dostępu do usług szerokopasmowych:

- 0 punktów adresowych znajdujących się już w zasięgu rzeczywistym;
- 0 punktów adresowych znajdujących się już w zasięgu wyłącznie hurtowym;
- 0 punktów adresowych znajdujących się już w zasięgu teoretycznym;
- 0 punktów adresowych znajdujących się w planie inwestycyjnym ze środków publicznych;
- 0 punktów adresowych znajdujących się w więcej niż jednym planie inwestycyjnym ze środków prywatnych;
- 0 punktów adresowych będących białymi plamami (bez zasięgu).

## Plany inwestycyjne realizowane ze środków publicznych

W gminie realizowane są plany inwestycyjne ze środków publicznych obejmujące 204 punkty adresowe. Realizowany jest 1 projekt z KPO i 0 projektów z FERC. Dane pochodzą z systemu SIMBA i odnoszą się do umów o dofinansowanie zawartych do dnia 31 grudnia 2025.

W tabeli nr 5.2.5 przedstawiono liczbę punktów adresowych na terenie gminy, objętych planami inwestycyjnymi do zrealizowania ze środków publicznych.

<b>Tabela 5.2.5: Liczba punktów adresowych ze zgłoszonymi planami inwestycyjnymi realizowanymi ze środków publicznych.</b>		
Numer projektu	Beneficjent	Liczba PA
KPOD.05.02-IW.06-0380/23	POINT SPÓŁKA Z OGRANICZONĄ ODPOWIEDZIALNOŚCIĄ	204
<b>SUMA</b>		<b>204</b>

## Mapa planów inwestycyjnych

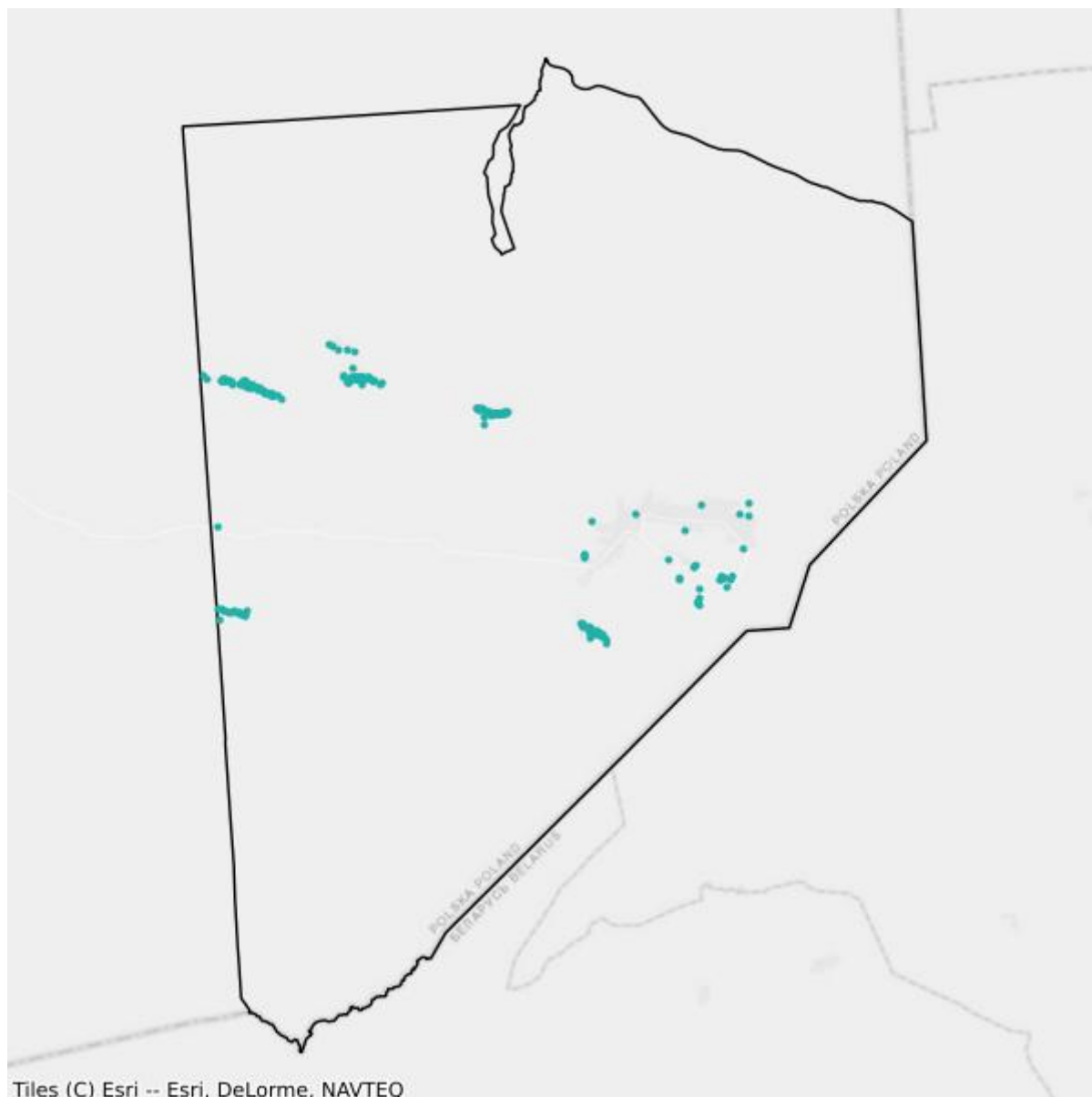

- Plany inwestycyjne realizowane ze środków prywatnych
- Plany inwestycyjne realizowane ze środków publicznych

## Mapa białych plam

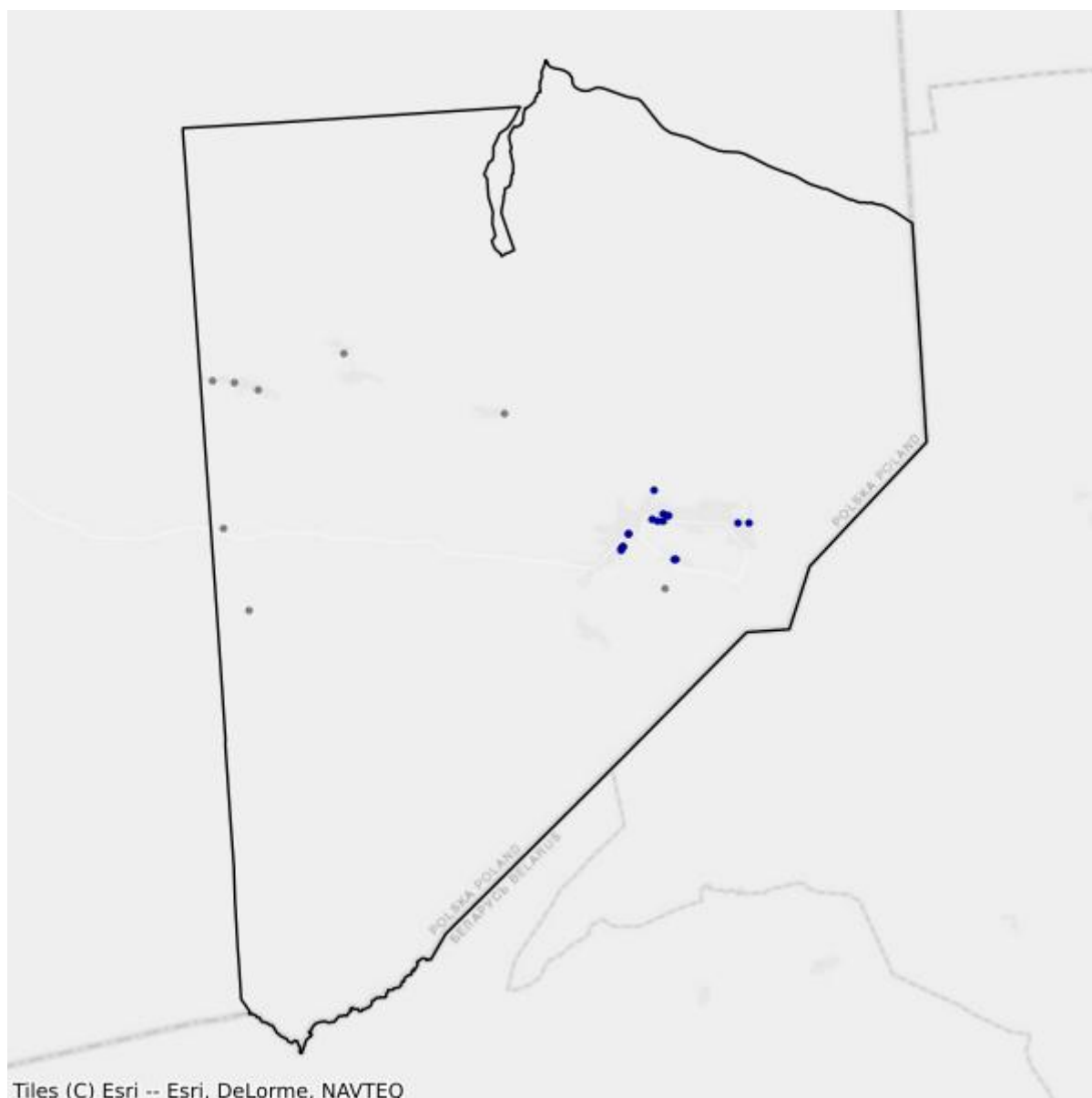

- Białe plamy
- W zasięgu poniżej 100 Mb/s

## 5.3. Gmina Czeremcha

TERC: 2005032

### Statystyki ogólne

W gminie jest 2 009 punktów adresowych. Na koniec grudnia 2025 roku w zasięgu stacjonarnego dostępu do usług szerokopasmowych było 1 675 punktów adresowych. Na wskazanym obszarze było 489 białych plam NGA, w tym 334 pozostały bez żadnego zasięgu. Od 1 stycznia 2023 do 31 grudnia 2025 roku obywatele zgłosili 10 zapotrzebowań na internet i 0 weryfikacji danych w systemie internet.gov.pl.

W tabeli nr 5.3.1 przedstawiono przedsiębiorców telekomunikacyjnych działających na terenie gminy i świadczących usługi stacjonarnego dostępu do usług szerokopasmowych.

Tabela 5.3.1: Podmiot w zależności od rodzaju usług.			
Podmiot	Detal	Hurt	Hurt-Detal
"NETIA" SPÓŁKA AKCYJNA			X
"P4 SPÓŁKA Z OGRANICZONĄ ODPOWIEDZIALNOŚCIĄ"	X		
EXATEL SPÓŁKA AKCYJNA	X		
KOBA SPÓŁKA Z OGRANICZONĄ ODPOWIEDZIALNOŚCIĄ	X		
NAUKOWA I AKADEMICKA SIEĆ KOMPUTEROWA - PAŃSTWOWY INSTYTUT BADAWCZY	X		
ORANGE POLSKA SPÓŁKA AKCYJNA		X	X
PODLASKA SIEĆ INTERNETOWA SPÓŁKA Z OGRANICZONĄ ODPOWIEDZIALNOŚCIĄ		X	
POLKOMTEL SPÓŁKA Z OGRANICZONĄ ODPOWIEDZIALNOŚCIĄ	X		
STANET SPÓŁKA Z OGRANICZONĄ ODPOWIEDZIALNOŚCIĄ		X	
T-MOBILE POLSKA SPÓŁKA AKCYJNA	X		

W tabeli nr 5.3.2 przedstawiono liczbowy i procentowy podział na punkty adresowe w zależności od rodzaju zasięgu na terenie gminy.

Tabela 5.3.2: Podział na rodzaje usług i zasięgów.		
	Liczba adresów	Udział %
Rzeczywisty	1 648	82,03%
Hurtowy (wyłącznie)	15	0,75%
Teoretyczny (wyłącznie)	12	0,60%

	<b>Liczba adresów</b>	<b>Udział %</b>
Brak zasięgu	334	16,63%
<b>SUMA</b>	<b>2 009</b>	<b>100%</b>

## Zasięgi sieci

W tabeli nr 5.3.3 przedstawiono liczbowo i procentowo liczbę zasięgów oraz liczbę punktów adresowych na terenie gminy w zależności od przepustowości.

<b>Tabela 5.3.3: Liczba zasięgów i adresów w podziale na przepustowość.</b>					
<b>Przepustowość [Mb/s]</b>	<b>Liczba zasięgów</b>	<b>Udział %</b>	<b>Liczba punktów adresowych</b>	<b>Udział %</b>	
2	0	0,00%	0	0,00%	
10	1	0,02%	0	0,00%	
20	2	0,04%	1	0,06%	
30	954	17,01%	7	0,42%	
40	82	1,46%	2	0,12%	
50	1 295	23,09%	137	8,18%	
60	165	2,94%	1	0,06%	
70	59	1,05%	0	0,00%	
80	30	0,53%	7	0,42%	
90	0	0,00%	0	0,00%	
100	132	2,35%	17	1,01%	
200	0	0,00%	0	0,00%	
300	0	0,00%	0	0,00%	
400	0	0,00%	0	0,00%	
500	0	0,00%	0	0,00%	
600	0	0,00%	0	0,00%	
700	0	0,00%	0	0,00%	
800	0	0,00%	0	0,00%	
900	0	0,00%	0	0,00%	
1000	2 889	51,51%	1 503	89,73%	
2000	0	0,00%	0	0,00%	
3000	0	0,00%	0	0,00%	
4000	0	0,00%	0	0,00%	
5000	0	0,00%	0	0,00%	
6000	0	0,00%	0	0,00%	
7000	0	0,00%	0	0,00%	
8000	0	0,00%	0	0,00%	
9000	0	0,00%	0	0,00%	

Przepustowość [Mb/s]	Liczba zasięgów	Udział %	Liczba punktów adresowych	Udział %
10000	0	0,00%	0	0,00%
<b>SUMA</b>	<b>5 609</b>	<b>100%</b>	<b>1 675</b>	<b>100%</b>

W tabeli nr 5.3.4 przedstawiono liczbę zasięgów w gminie w zależności od rodzaju medium.

<b>Tabela 5.3.4: Liczba zasięgów z podziałem na medium.</b>		
Medium	Liczba zasięgów	Udział %
światłowodowe	2 893	51,58%
kablowe współosiowe miedziane	0	0,00%
kablowe parowe miedziane	1 391	24,80%
radiowe (FWA)	1 325	23,62%
<b>SUMA</b>	<b>5 609</b>	<b>100%</b>

## Plany inwestycyjne (komercyjne)

W gminie zostało zgłoszonych 725 planowanych inwestycji w punktach adresowych. Zgłoszone plany inwestycyjne przewidują objęcie w kolejnych 3 latach zasięgiem stacjonarnego dostępu do usług szerokopasmowych:

- 447 punktów adresowych znajdujących się już w zasięgu rzeczywistym;
- 4 punkty adresowe znajdujące się już w zasięgu wyłącznie hurtowym;
- 6 punktów adresowych znajdujących się już w zasięgu teoretycznym;
- 19 punktów adresowych znajdujących się w planie inwestycyjnym ze środków publicznych;
- 46 punktów adresowych znajdujących się w więcej niż jednym planie inwestycyjnym ze środków prywatnych;
- 222 punkty adresowe będące białymi plamami (bez zasięgu).

## Plany inwestycyjne realizowane ze środków publicznych

W gminie realizowane są plany inwestycyjne ze środków publicznych obejmujące 90 punktów adresowych. Realizowany jest 1 projekt z KPO i 0 projektów z FERC. Dane pochodzą z systemu SIMBA i odnoszą się do umów o dofinansowanie zawartych do dnia 31 grudnia 2025.

W tabeli nr 5.3.5 przedstawiono liczbę punktów adresowych na terenie gminy, objętych planami inwestycyjnymi do zrealizowania ze środków publicznych.

<b>Tabela 5.3.5: Liczba punktów adresowych ze zgłoszonymi planami inwestycyjnymi realizowanymi ze środków publicznych.</b>		
Numer projektu	Beneficjent	Liczba PA
KPOD.05.02-IW.06-0077/24	JMDI JACEK MALESZKO	90
<b>SUMA</b>		<b>90</b>

## Mapa planów inwestycyjnych

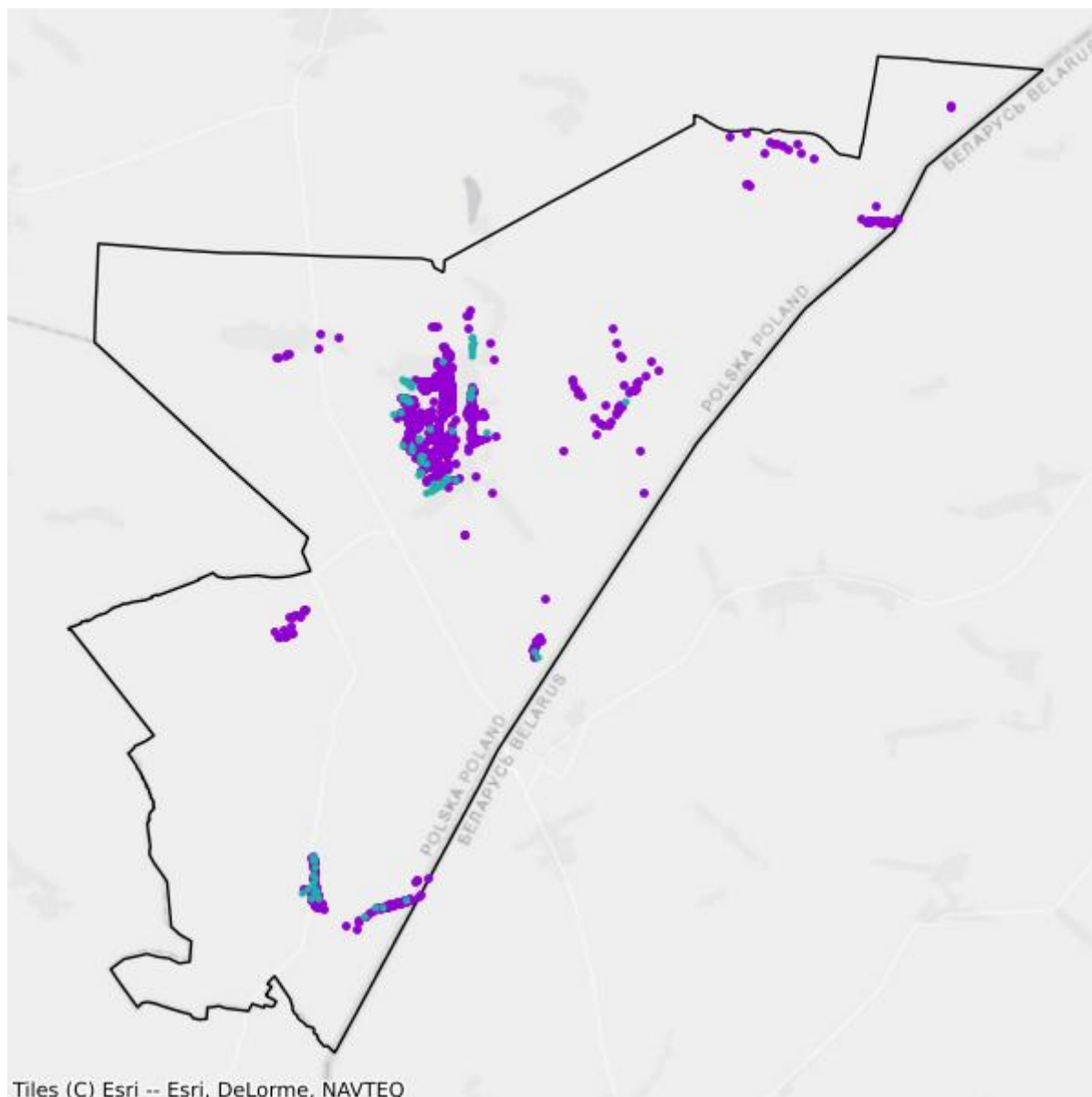

- Plany inwestycyjne realizowane ze środków prywatnych
- Plany inwestycyjne realizowane ze środków publicznych

## Mapa białych plam

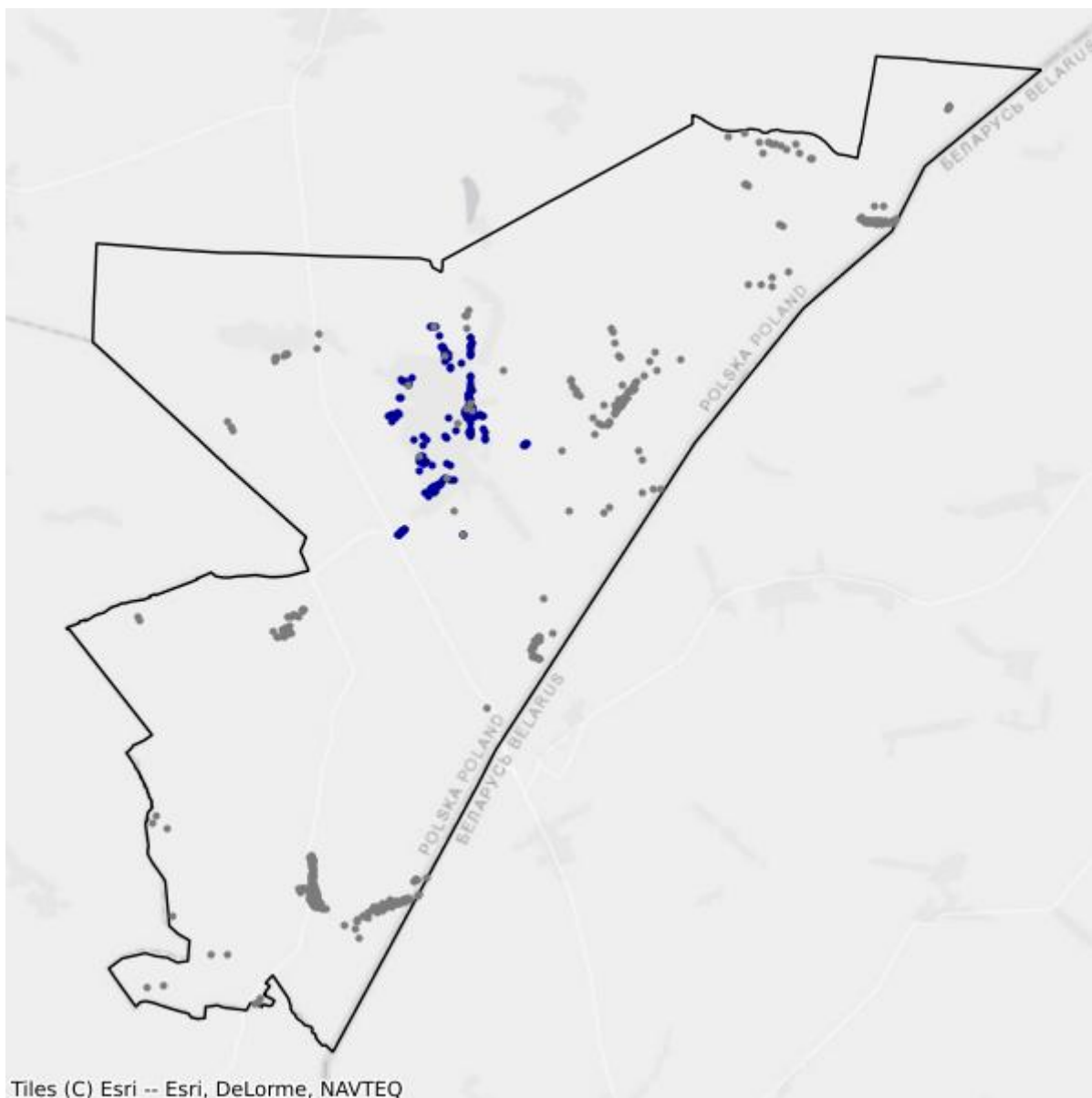

- Białe plamy
- W zasięgu poniżej 100 Mb/s

## 5.4. Gmina Czyże

TERC: 2005042

### Statystyki ogólne

W gminie są 1 342 punkty adresowe. Na koniec grudnia 2025 roku w zasięgu stacjonarnego dostępu do usług szerokopasmowych było 1 306 punktów adresowych. Na wskazanym obszarze było 47 białych plam NGA, w tym 36 pozostało bez żadnego zasięgu. Od 1 stycznia 2023 do 31 grudnia 2025 roku obywatele zgłosili 2 zapotrzebowania na internet i 0 weryfikacji danych w systemie internet.gov.pl.

W tabeli nr 5.4.1 przedstawiono przedsiębiorców telekomunikacyjnych działających na terenie gminy i świadczących usługi stacjonarnego dostępu do usług szerokopasmowych.

Tabela 5.4.1: Podmiot w zależności od rodzaju usług.			
Podmiot	Detal	Hurt	Hurt-Detal
"NETIA" SPÓŁKA AKCYJNA			X
EXATEL SPÓŁKA AKCYJNA	X		
KOBA SPÓŁKA Z OGRANICZONĄ ODPOWIEDZIALNOŚCIĄ	X		
NAUKOWA I AKADEMICKA SIEĆ KOMPUTEROWA - PAŃSTWOWY INSTYTUT BADAWCZY	X		
ORANGE POLSKA SPÓŁKA AKCYJNA	X	X	X
PODLASKA SIEĆ INTERNETOWA SPÓŁKA Z OGRANICZONĄ ODPOWIEDZIALNOŚCIĄ		X	
POINT SPÓŁKA Z OGRANICZONĄ ODPOWIEDZIALNOŚCIĄ	X		
POLKOMTEL SPÓŁKA Z OGRANICZONĄ ODPOWIEDZIALNOŚCIĄ	X		

W tabeli nr 5.4.2 przedstawiono liczbowy i procentowy podział na punkty adresowe w zależności od rodzaju zasięgu na terenie gminy.

Tabela 5.4.2: Podział na rodzaje usług i zasięgów.		
	Liczba adresów	Udział %
Rzeczywisty	387	28,84%
Hurtowy (wyłącznie)	43	3,20%
Teoretyczny (wyłącznie)	876	65,28%
Brak zasięgu	36	2,68%
<b>SUMA</b>	<b>1 342</b>	<b>100%</b>

## Zasięgi sieci

W tabeli nr 5.4.3 przedstawiono liczbowo i procentowo liczbę zasięgów oraz liczbę punktów adresowych na terenie gminy w zależności od przepustowości.

<b>Tabela 5.4.3: Liczba zasięgów i adresów w podziale na przepustowość.</b>				
<b>Przepustowość [Mb/s]</b>	<b>Liczba zasięgów</b>	<b>Udział %</b>	<b>Liczba punktów adresowych</b>	<b>Udział %</b>
2	0	0,00%	0	0,00%
10	0	0,00%	0	0,00%
20	0	0,00%	0	0,00%
30	243	11,33%	6	0,46%
40	44	2,05%	2	0,15%
50	27	1,26%	0	0,00%
60	81	3,78%	1	0,08%
70	63	2,94%	0	0,00%
80	34	1,59%	2	0,15%
90	0	0,00%	0	0,00%
100	2	0,09%	0	0,00%
200	0	0,00%	0	0,00%
300	0	0,00%	0	0,00%
400	0	0,00%	0	0,00%
500	0	0,00%	0	0,00%
600	0	0,00%	0	0,00%
700	0	0,00%	0	0,00%
800	0	0,00%	0	0,00%
900	319	14,88%	7	0,54%
1000	1 331	62,08%	1 288	98,62%
2000	0	0,00%	0	0,00%
3000	0	0,00%	0	0,00%
4000	0	0,00%	0	0,00%
5000	0	0,00%	0	0,00%
6000	0	0,00%	0	0,00%
7000	0	0,00%	0	0,00%
8000	0	0,00%	0	0,00%
9000	0	0,00%	0	0,00%
10000	0	0,00%	0	0,00%
<b>SUMA</b>	<b>2 144</b>	<b>100%</b>	<b>1 306</b>	<b>100%</b>

W tabeli nr 5.4.4 przedstawiono liczbę zasięgów w gminie w zależności od rodzaju medium.

**Tabela 5.4.4: Liczba zasięgów z podziałem na medium.**

Medium	Liczba zasięgów	Udział %
światłowodowe	1 652	77,05%
kablowe współosiowe miedziane	0	0,00%
kablowe parowe miedziane	492	22,95%
radiowe (FWA)	0	0,00%
<b>SUMA</b>	<b>2 144</b>	<b>100%</b>

## Plany inwestycyjne (komercyjne)

W gminie zostało zgłoszonych 0 planowanych inwestycji w punktach adresowych. Zgłoszone plany inwestycyjne przewidują objęcie w kolejnych 3 latach zasięgiem stacjonarnego dostępu do usług szerokopasmowych:

- 0 punktów adresowych znajdujących się już w zasięgu rzeczywistym;
- 0 punktów adresowych znajdujących się już w zasięgu wyłącznie hurtowym;
- 0 punktów adresowych znajdujących się już w zasięgu teoretycznym;
- 0 punktów adresowych znajdujących się w planie inwestycyjnym ze środków publicznych;
- 0 punktów adresowych znajdujących się w więcej niż jednym planie inwestycyjnym ze środków prywatnych;
- 0 punktów adresowych będących białymi plamami (bez zasięgu).

## Plany inwestycyjne realizowane ze środków publicznych

W gminie realizowane są plany inwestycyjne ze środków publicznych obejmujące 924 punkty adresowe. Realizowany jest 1 projekt z KPO i 0 projektów z FERC. Dane pochodzą z systemu SIMBA i odnoszą się do umów o dofinansowanie zawartych do dnia 31 grudnia 2025.

W tabeli nr 5.4.5 przedstawiono liczbę punktów adresowych na terenie gminy, objętych planami inwestycyjnymi do zrealizowania ze środków publicznych.

**Tabela 5.4.5: Liczba punktów adresowych ze zgłoszonymi planami inwestycyjnymi realizowanymi ze środków publicznych.**

Numer projektu	Beneficjent	Liczba PA
KPOD.05.02-IW.06-0380/23	POINT SPÓŁKA Z OGRANICZONĄ ODPOWIEDZIALNOŚCIĄ	924
<b>SUMA</b>		<b>924</b>

## Mapa planów inwestycyjnych

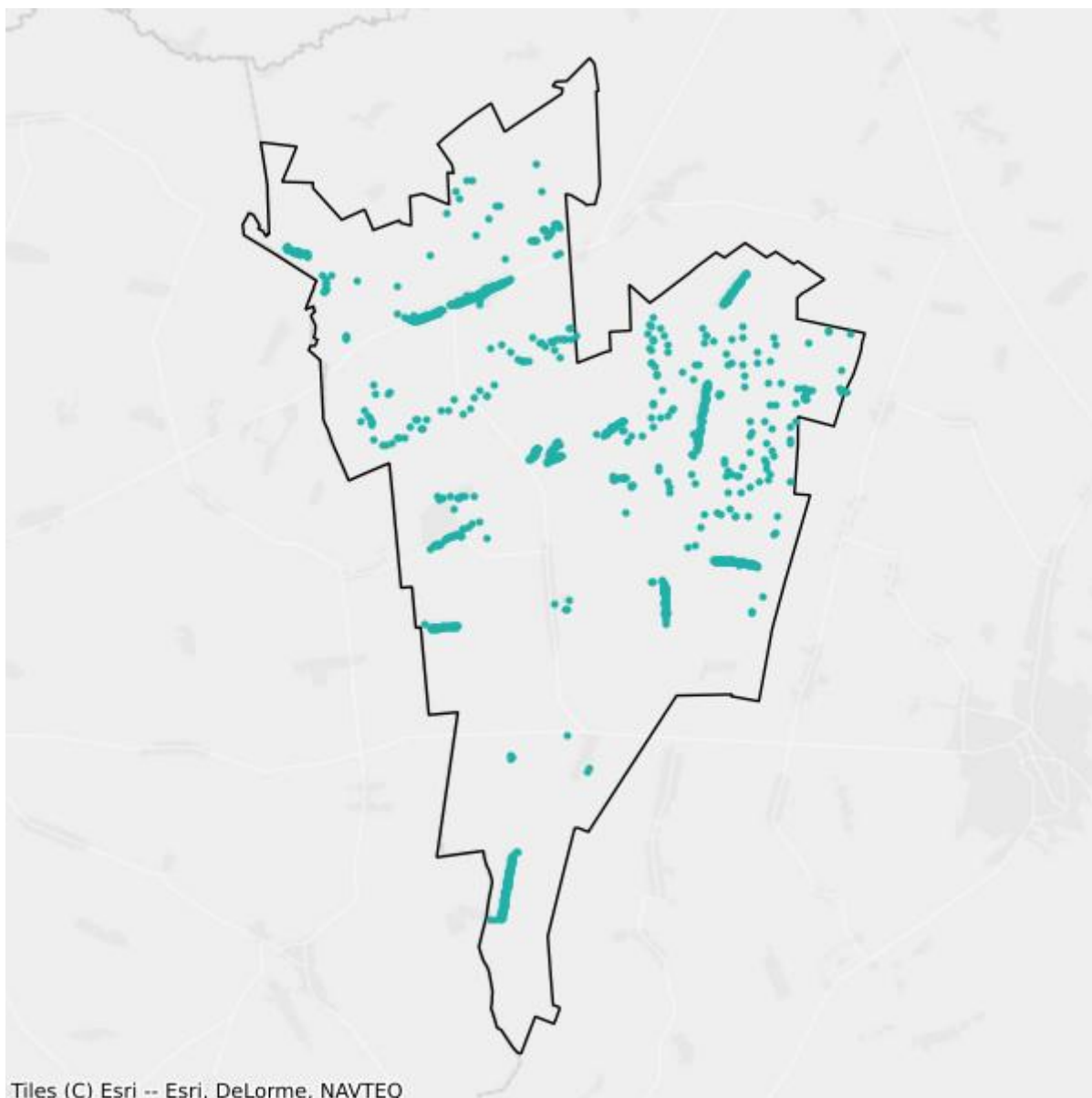

- Plany inwestycyjne realizowane ze środków prywatnych
- Plany inwestycyjne realizowane ze środków publicznych

## Mapa białych plam

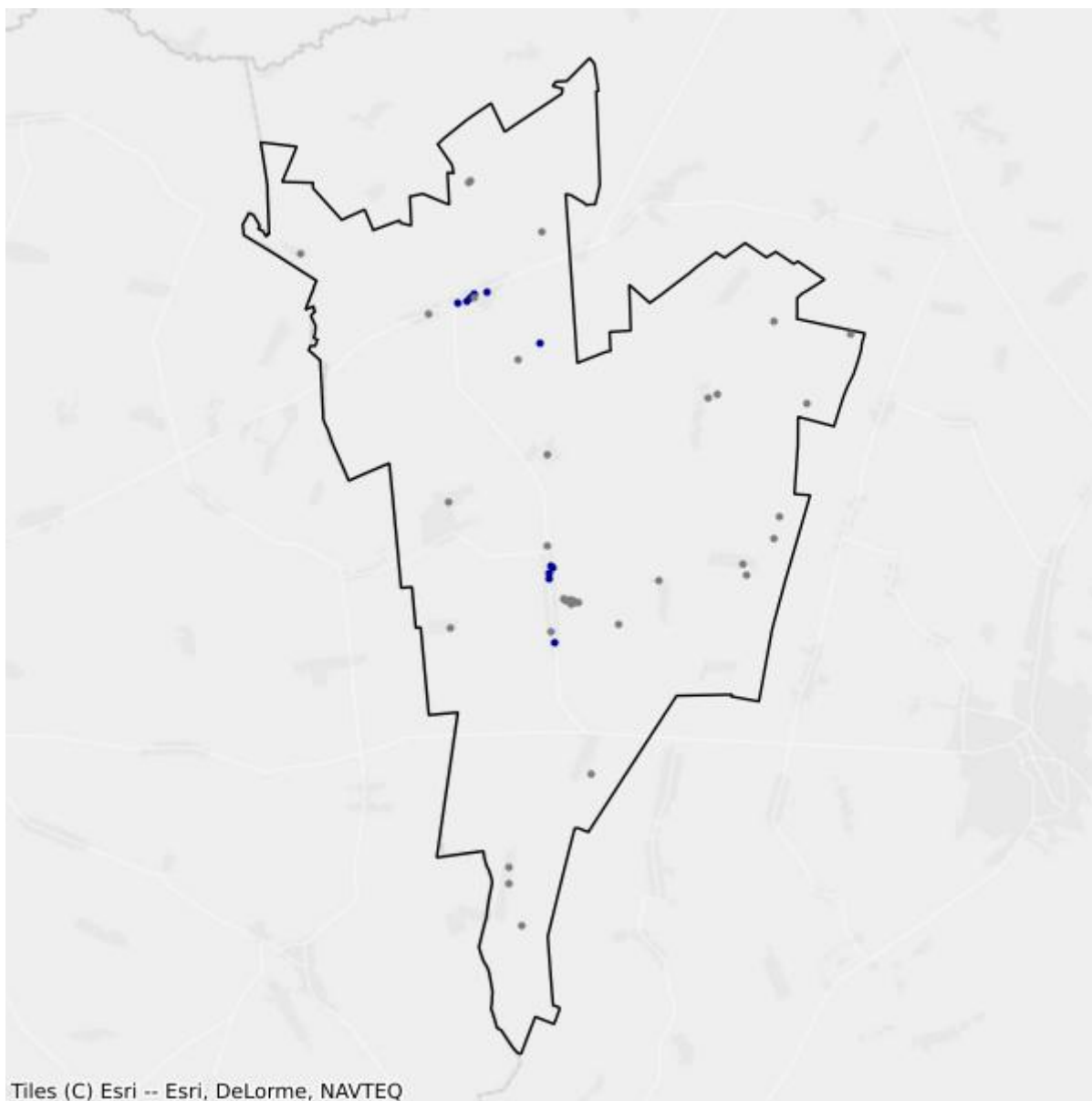

- Białe plamy
- W zasięgu poniżej 100 Mb/s

## 5.5. Gmina Dubicze Cerkiewne

TERC: 2005052

### Statystyki ogólne

W gminie jest 1 215 punktów adresowych. Na koniec grudnia 2025 roku w zasięgu stacjonarnego dostępu do usług szerokopasmowych były 642 punkty adresowe. Na wskazanym obszarze było 691 białych plam NGA, w tym 573 pozostały bez żadnego zasięgu. Od 1 stycznia 2023 do 31 grudnia 2025 roku obywatele zgłosili 22 zapotrzebowania na internet i 0 weryfikacji danych w systemie internet.gov.pl.

W tabeli nr 5.5.1 przedstawiono przedsiębiorców telekomunikacyjnych działających na terenie gminy i świadczących usługi stacjonarnego dostępu do usług szerokopasmowych.

Tabela 5.5.1: Podmiot w zależności od rodzaju usług.			
Podmiot	Detal	Hurt	Hurt-Detal
"NETIA" SPÓŁKA AKCYJNA			X
"P4 SPÓŁKA Z OGRANICZONĄ ODPOWIEDZIALNOŚCIĄ"	X		
EXATEL SPÓŁKA AKCYJNA	X		
KOBA SPÓŁKA Z OGRANICZONĄ ODPOWIEDZIALNOŚCIĄ	X		
NAUKOWA I AKADEMICKA SIEĆ KOMPUTEROWA - PAŃSTWOWY INSTYTUT BADAWCZY	X		
ORANGE POLSKA SPÓŁKA AKCYJNA		X	X
PODLASKA SIEĆ INTERNETOWA SPÓŁKA Z OGRANICZONĄ ODPOWIEDZIALNOŚCIĄ		X	
POLKOMTEL SPÓŁKA Z OGRANICZONĄ ODPOWIEDZIALNOŚCIĄ	X		
TOWERLINK POLAND SPÓŁKA Z OGRANICZONĄ ODPOWIEDZIALNOŚCIĄ		X	

W tabeli nr 5.5.2 przedstawiono liczbowy i procentowy podział na punkty adresowe w zależności od rodzaju zasięgu na terenie gminy.

Tabela 5.5.2: Podział na rodzaje usług i zasięgów.		
	Liczba adresów	Udział %
Rzeczywisty	568	46,75%
Hurtowy (wyłącznie)	59	4,86%
Teoretyczny (wyłącznie)	15	1,23%

	<b>Liczba adresów</b>	<b>Udział %</b>
Brak zasięgu	573	47,16%
<b>SUMA</b>	<b>1 215</b>	<b>100%</b>

## Zasięgi sieci

W tabeli nr 5.5.3 przedstawiono liczbowo i procentowo liczbę zasięgów oraz liczbę punktów adresowych na terenie gminy w zależności od przepustowości.

<b>Tabela 5.5.3: Liczba zasięgów i adresów w podziale na przepustowość.</b>					
<b>Przepustowość [Mb/s]</b>	<b>Liczba zasięgów</b>	<b>Udział %</b>	<b>Liczba punktów adresowych</b>	<b>Udział %</b>	
2	0	0,00%	0	0,00%	
10	0	0,00%	0	0,00%	
20	0	0,00%	0	0,00%	
30	257	17,39%	42	6,54%	
40	79	5,35%	22	3,43%	
50	86	5,82%	47	7,32%	
60	13	0,88%	3	0,47%	
70	9	0,61%	2	0,31%	
80	5	0,34%	2	0,31%	
90	0	0,00%	0	0,00%	
100	2	0,14%	1	0,16%	
200	0	0,00%	0	0,00%	
300	0	0,00%	0	0,00%	
400	0	0,00%	0	0,00%	
500	0	0,00%	0	0,00%	
600	0	0,00%	0	0,00%	
700	0	0,00%	0	0,00%	
800	0	0,00%	0	0,00%	
900	0	0,00%	0	0,00%	
1000	1 027	69,49%	523	81,46%	
2000	0	0,00%	0	0,00%	
3000	0	0,00%	0	0,00%	
4000	0	0,00%	0	0,00%	
5000	0	0,00%	0	0,00%	
6000	0	0,00%	0	0,00%	
7000	0	0,00%	0	0,00%	
8000	0	0,00%	0	0,00%	
9000	0	0,00%	0	0,00%	

Przepustowość [Mb/s]	Liczba zasięgów	Udział %	Liczba punktów adresowych	Udział %
10000	0	0,00%	0	0,00%
<b>SUMA</b>	<b>1 478</b>	<b>100%</b>	<b>642</b>	<b>100%</b>

W tabeli nr 5.5.4 przedstawiono liczbę zasięgów w gminie w zależności od rodzaju medium.

<b>Tabela 5.5.4: Liczba zasięgów z podziałem na medium.</b>		
Medium	Liczba zasięgów	Udział %
światłowodowe	1 028	69,55%
kablowe współosiowe miedziane	0	0,00%
kablowe parowe miedziane	382	25,85%
radiowe (FWA)	68	4,60%
<b>SUMA</b>	<b>1 478</b>	<b>100%</b>

## Plany inwestycyjne (komercyjne)

W gminie zostało zgłoszonych 0 planowanych inwestycji w punktach adresowych. Zgłoszone plany inwestycyjne przewidują objęcie w kolejnych 3 latach zasięgiem stacjonarnego dostępu do usług szerokopasmowych:

- 0 punktów adresowych znajdujących się już w zasięgu rzeczywistym;
- 0 punktów adresowych znajdujących się już w zasięgu wyłącznie hurtowym;
- 0 punktów adresowych znajdujących się już w zasięgu teoretycznym;
- 0 punktów adresowych znajdujących się w planie inwestycyjnym ze środków publicznych;
- 0 punktów adresowych znajdujących się w więcej niż jednym planie inwestycyjnym ze środków prywatnych;
- 0 punktów adresowych będących białymi plamami (bez zasięgu).

## Plany inwestycyjne realizowane ze środków publicznych

W gminie realizowane są plany inwestycyjne ze środków publicznych obejmujące 46 punktów adresowych. Realizowany jest 1 projekt z KPO i 0 projektów z FER. Dane pochodzą z systemu SIMBA i odnoszą się do umów o dofinansowanie zawartych do dnia 31 grudnia 2025.

W tabeli nr 5.5.5 przedstawiono liczbę punktów adresowych na terenie gminy, objętych planami inwestycyjnymi do zrealizowania ze środków publicznych.

<b>Tabela 5.5.5: Liczba punktów adresowych ze zgłoszonymi planami inwestycyjnymi realizowanymi ze środków publicznych.</b>		
Numer projektu	Beneficjent	Liczba PA
KPOD.05.02-IW.06-0077/24	JMDI JACEK MALESZKO	46
<b>SUMA</b>		<b>46</b>

## Mapa planów inwestycyjnych

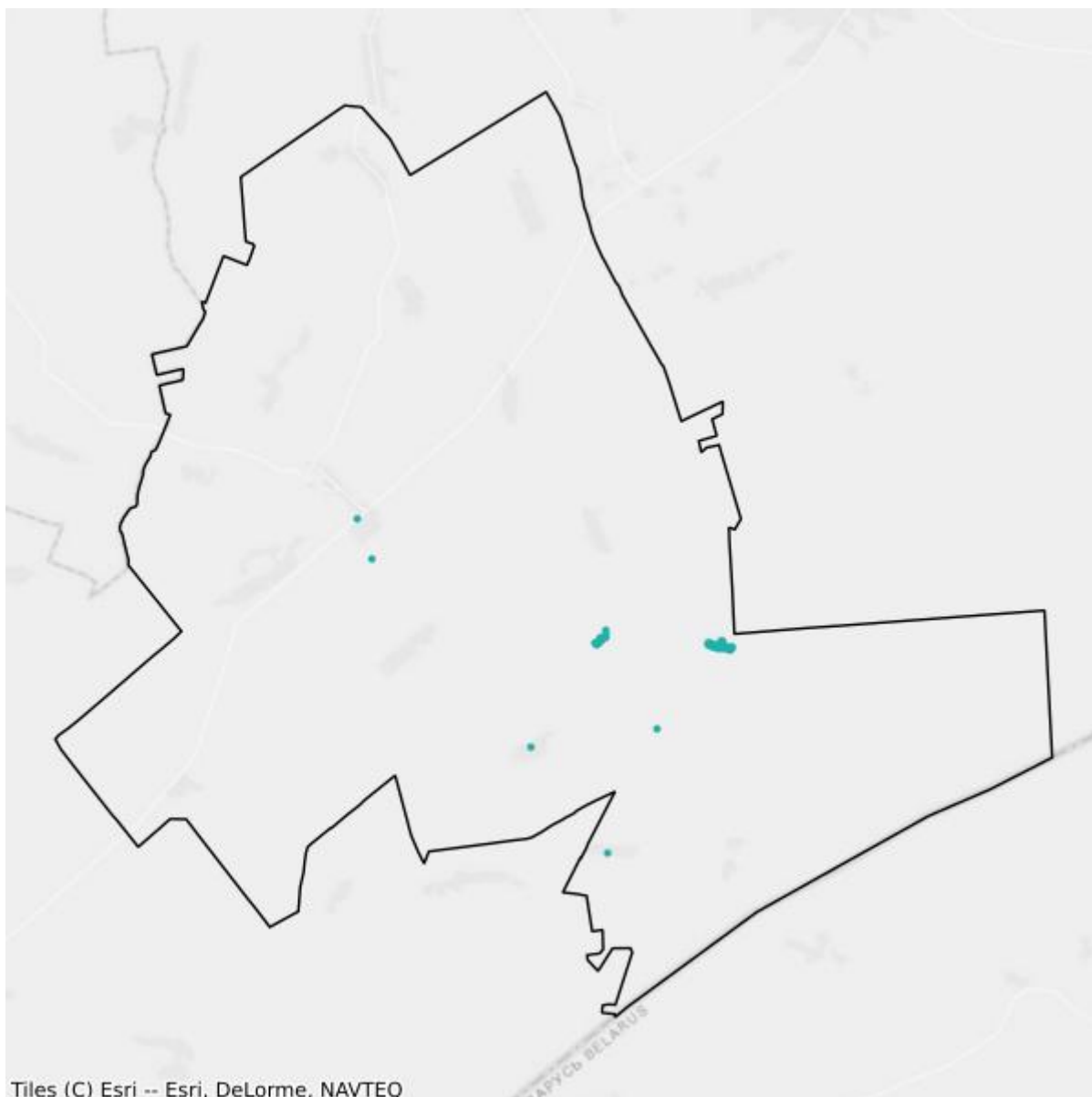

- Plany inwestycyjne realizowane ze środków prywatnych
- Plany inwestycyjne realizowane ze środków publicznych

## Mapa białych plam

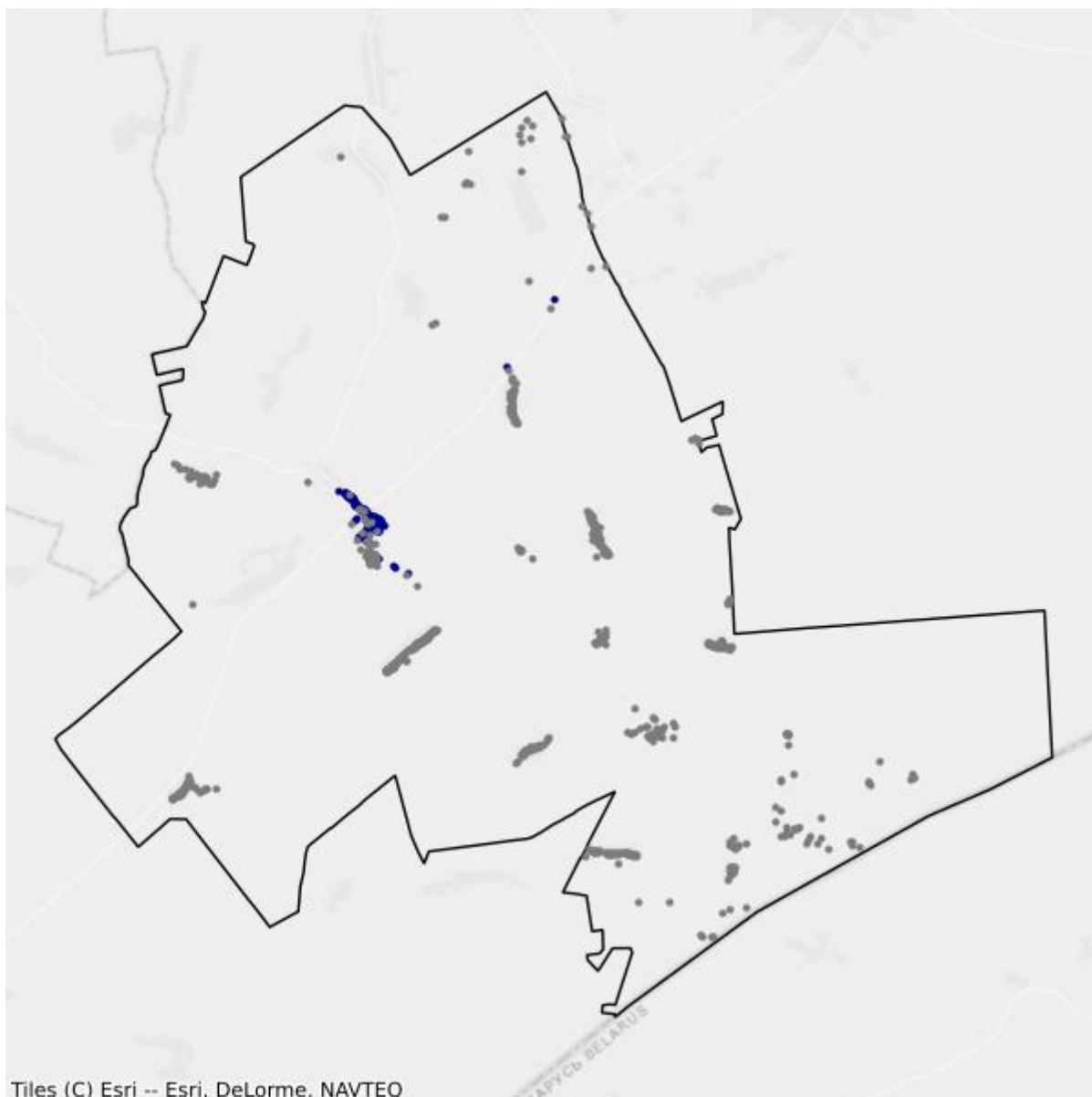

- Białe plamy
- W zasięgu poniżej 100 Mb/s

## 5.6. Gmina Hajnówka

TERC: 2005062

### Statystyki ogólne

W gminie jest 2 235 punktów adresowych. Na koniec grudnia 2025 roku w zasięgu stacjonarnego dostępu do usług szerokopasmowych było 1 649 punktów adresowych. Na wskazanym obszarze było 595 białych plam NGA, w tym 586 pozostało bez żadnego zasięgu. Od 1 stycznia 2023 do 31 grudnia 2025 roku obywatele zgłosili 38 zapotrzebowań na internet i 3 weryfikacje danych w systemie internet.gov.pl.

W tabeli nr 5.6.1 przedstawiono przedsiębiorców telekomunikacyjnych działających na terenie gminy i świadczących usługi stacjonarnego dostępu do usług szerokopasmowych.

Tabela 5.6.1: Podmiot w zależności od rodzaju usług.			
Podmiot	Detal	Hurt	Hurt-Detal
"NETIA" SPÓŁKA AKCYJNA			X
"P4 SPÓŁKA Z OGRANICZONĄ ODPOWIEDZIALNOŚCIĄ"	X		
"TELEWIZJA KABLOWA, HAJNÓWKA, KIĘDYŚ, KIRYLUK" SPÓŁKA JAWNA	X		
INEA SPÓŁKA Z OGRANICZONĄ ODPOWIEDZIALNOŚCIĄ	X		
KOBA SPÓŁKA Z OGRANICZONĄ ODPOWIEDZIALNOŚCIĄ	X		
MULTIMEDIA POLSKA SPÓŁKA Z OGRANICZONĄ ODPOWIEDZIALNOŚCIĄ			X
NAUKOWA I AKADEMICKA SIEĆ KOMPUTEROWA - PAŃSTWOWY INSTYTUT BADAWCZY	X		
ORANGE POLSKA SPÓŁKA AKCYJNA	X	X	X
PODLASKA SIEĆ INTERNETOWA SPÓŁKA Z OGRANICZONĄ ODPOWIEDZIALNOŚCIĄ		X	
POINT SPÓŁKA Z OGRANICZONĄ ODPOWIEDZIALNOŚCIĄ	X		
POLKOMTEL SPÓŁKA Z OGRANICZONĄ ODPOWIEDZIALNOŚCIĄ	X		
RFC INTERNET SPÓŁKA Z OGRANICZONĄ ODPOWIEDZIALNOŚCIĄ	X		
T-MOBILE POLSKA SPÓŁKA AKCYJNA	X		
VECTRA SPÓŁKA AKCYJNA	X		
ŚWIATŁOWÓD INWESTYCJE SPÓŁKA Z OGRANICZONĄ ODPOWIEDZIALNOŚCIĄ		X	

W tabeli nr 5.6.2 przedstawiono liczbowy i procentowy podział na punkty adresowe w zależności od rodzaju zasięgu na terenie gminy.

**Tabela 5.6.2: Podział na rodzaje usług i zasięgów.**

	<b>Liczba adresów</b>	<b>Udział %</b>
Rzeczywisty	1 616	72,30%
Hurtowy (wyłącznie)	15	0,67%
Teoretyczny (wyłącznie)	18	0,81%
Brak zasięgu	586	26,22%
<b>SUMA</b>	<b>2 235</b>	<b>100%</b>

## Zasięgi sieci

W tabeli nr 5.6.3 przedstawiono liczbowo i procentowo liczbę zasięgów oraz liczbę punktów adresowych na terenie gminy w zależności od przepustowości.

**Tabela 5.6.3: Liczba zasięgów i adresów w podziale na przepustowość.**

<b>Przepustowość [Mb/s]</b>	<b>Liczba zasięgów</b>	<b>Udział %</b>	<b>Liczba punktów adresowych</b>	<b>Udział %</b>
2	10	0,10%	0	0,00%
10	0	0,00%	0	0,00%
20	0	0,00%	0	0,00%
30	309	3,22%	8	0,49%
40	78	0,81%	0	0,00%
50	266	2,77%	0	0,00%
60	40	0,42%	0	0,00%
70	29	0,30%	1	0,06%
80	2	0,02%	0	0,00%
90	0	0,00%	0	0,00%
100	2	0,02%	0	0,00%
200	0	0,00%	0	0,00%
300	0	0,00%	0	0,00%
400	0	0,00%	0	0,00%
500	0	0,00%	0	0,00%
600	0	0,00%	0	0,00%
700	0	0,00%	0	0,00%
800	0	0,00%	0	0,00%
900	712	7,41%	8	0,49%
1000	6 082	63,28%	762	46,21%
2000	1 388	14,44%	177	10,73%
3000	0	0,00%	0	0,00%
4000	0	0,00%	0	0,00%
5000	0	0,00%	0	0,00%
6000	0	0,00%	0	0,00%

Przepustowość [Mb/s]	Liczba zasięgów	Udział %	Liczba punktów adresowych	Udział %
7000	0	0,00%	0	0,00%
8000	0	0,00%	0	0,00%
9000	0	0,00%	0	0,00%
10000	693	7,21%	693	42,03%
<b>SUMA</b>	<b>9 611</b>	<b>100%</b>	<b>1 649</b>	<b>100%</b>

W tabeli nr 5.6.4 przedstawiono liczbę zasięgów w gminie w zależności od rodzaju medium.

<b>Tabela 5.6.4: Liczba zasięgów z podziałem na medium.</b>		
Medium	Liczba zasięgów	Udział %
światłowodowe	8 874	92,33%
kablowe współosiowe miedziane	0	0,00%
kablowe parowe miedziane	561	5,84%
radiowe (FWA)	176	1,83%
<b>SUMA</b>	<b>9 611</b>	<b>100%</b>

## Plany inwestycyjne (komercyjne)

W gminie została zgłoszona 1 planowana inwestycja w punkcie adresowym. Zgłoszone plany inwestycyjne przewidują objęcie w kolejnych 3 latach zasięgiem stacjonarnego dostępu do usług szerokopasmowych:

- 0 punktów adresowych znajdujących się już w zasięgu rzeczywistym;
- 1 punkt adresowy znajdujący się już w zasięgu wyłącznie hurtowym;
- 0 punktów adresowych znajdujących się już w zasięgu teoretycznym;
- 0 punktów adresowych znajdujących się w planie inwestycyjnym ze środków publicznych;
- 0 punktów adresowych znajdujących się w więcej niż jednym planie inwestycyjnym ze środków prywatnych;
- 0 punktów adresowych będących białymi plamami (bez zasięgu).

## Plany inwestycyjne realizowane ze środków publicznych

W gminie realizowane są plany inwestycyjne ze środków publicznych obejmujące 396 punktów adresowych. Realizowany jest 1 projekt z KPO i 0 projektów z FERC. Dane pochodzą z systemu SIMBA i odnoszą się do umów o dofinansowanie zawartych do dnia 31 grudnia 2025.

W tabeli nr 5.6.5 przedstawiono liczbę punktów adresowych na terenie gminy, objętych planami inwestycyjnymi do zrealizowania ze środków publicznych.

**Tabela 5.6.5: Liczba punktów adresowych ze zgłoszonymi planami inwestycyjnymi realizowanymi ze środków publicznych.**

Numer projektu	Beneficjent	Liczba PA
KPOD.05.02-IW.06-0077/24	JMDI JACEK MALESZKO	396
<b>SUMA</b>		<b>396</b>

## Mapa planów inwestycyjnych

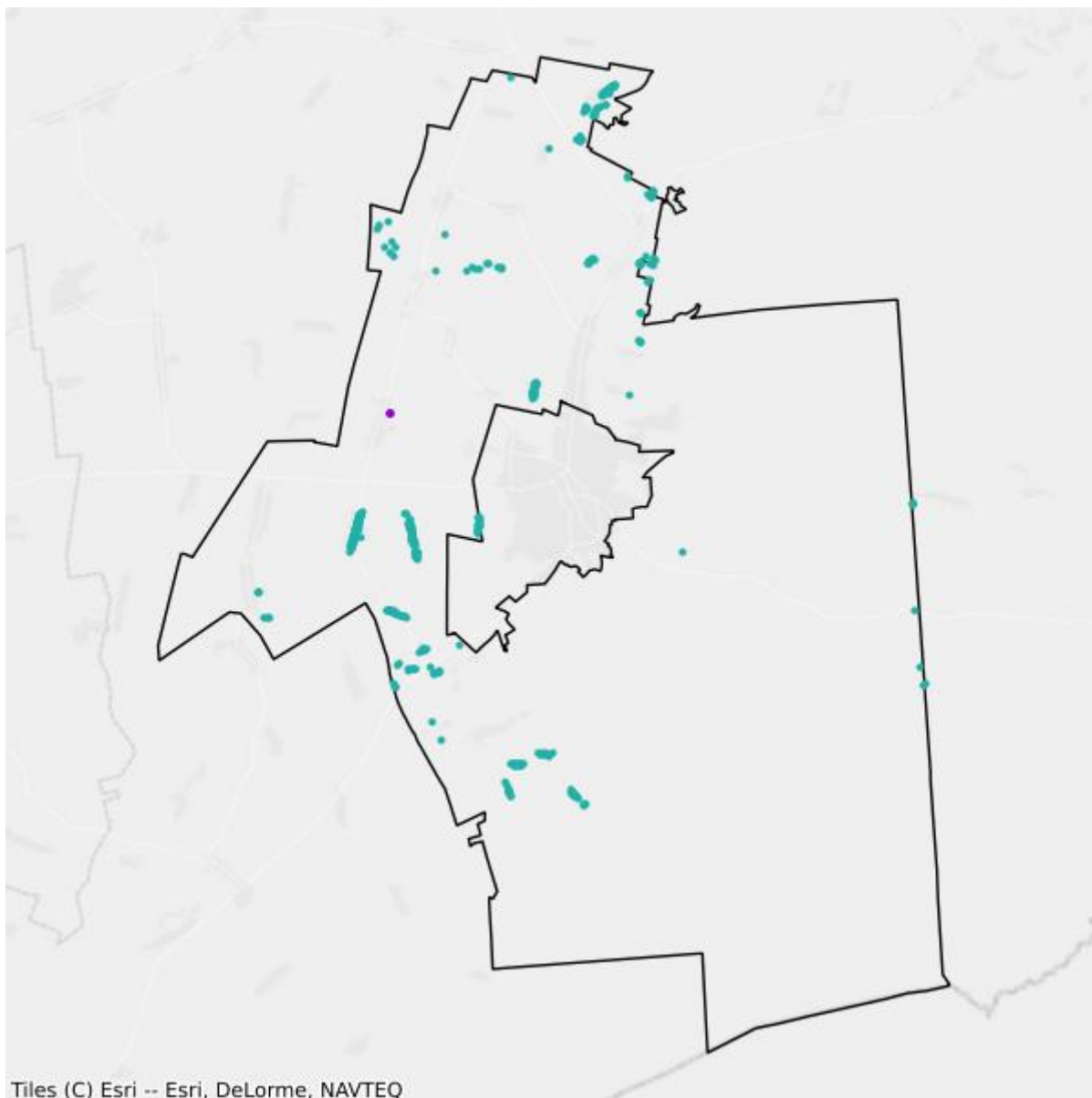

- Plany inwestycyjne realizowane ze środków prywatnych
- Plany inwestycyjne realizowane ze środków publicznych

## Mapa białych plam

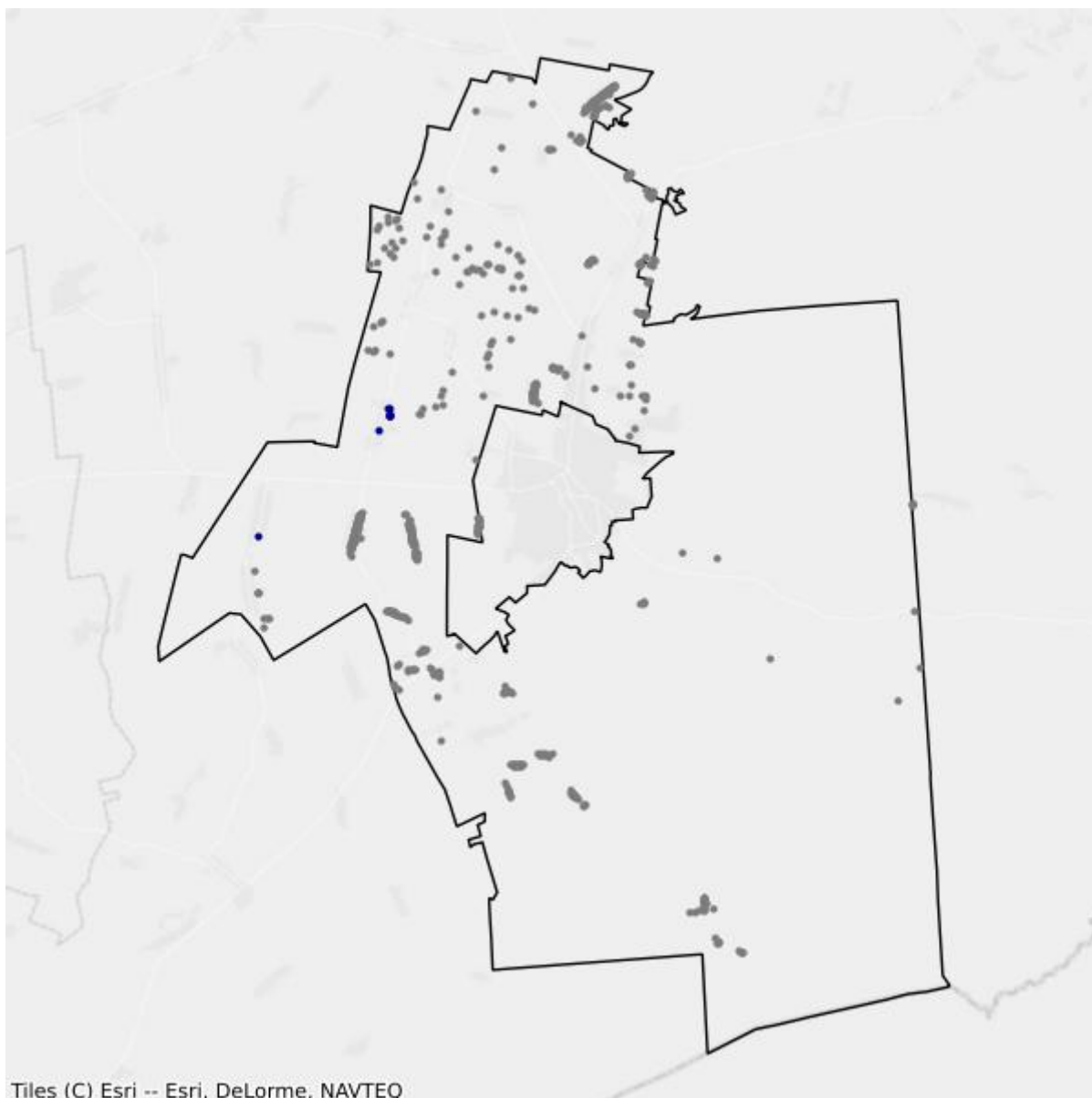

- Białe plamy
- W zasięgu poniżej 100 Mb/s

## 5.7. Gmina Kleszczele

TERC: 2005073

### Statystyki ogólne

W gminie jest 1 468 punktów adresowych. Na koniec grudnia 2025 roku w zasięgu stacjonarnego dostępu do usług szerokopasmowych było 975 punktów adresowych. Na wskazanym obszarze były 522 białe plamy NGA, w tym 493 pozostały bez żadnego zasięgu. Od 1 stycznia 2023 do 31 grudnia 2025 roku obywatele zgłosili 24 zapotrzebowania na internet i 1 weryfikację danych w systemie internet.gov.pl.

W tabeli nr 5.7.1 przedstawiono przedsiębiorców telekomunikacyjnych działających na terenie gminy i świadczących usługi stacjonarnego dostępu do usług szerokopasmowych.

Tabela 5.7.1: Podmiot w zależności od rodzaju usług.			
Podmiot	Detal	Hurt	Hurt-Detal
"NETIA" SPÓŁKA AKCYJNA			X
"P4 SPÓŁKA Z OGRANICZONĄ ODPOWIEDZIALNOŚCIĄ"	X		
"TELEWIZJA KABLOWA, HAJNÓWKA, KIĘDYŚ, KIRYLUK" SPÓŁKA JAWNA	X	X	
EXATEL SPÓŁKA AKCYJNA	X		
KOBA SPÓŁKA Z OGRANICZONĄ ODPOWIEDZIALNOŚCIĄ	X		
NAUKOWA I AKADEMICKA SIEĆ KOMPUTEROWA - PAŃSTWOWY INSTYTUT BADAWCZY	X		
ORANGE POLSKA SPÓŁKA AKCYJNA		X	X
PODLASKA SIEĆ INTERNETOWA SPÓŁKA Z OGRANICZONĄ ODPOWIEDZIALNOŚCIĄ		X	
POLKOMTEL SPÓŁKA Z OGRANICZONĄ ODPOWIEDZIALNOŚCIĄ	X		
T-MOBILE POLSKA SPÓŁKA AKCYJNA	X		

W tabeli nr 5.7.2 przedstawiono liczbowy i procentowy podział na punkty adresowe w zależności od rodzaju zasięgu na terenie gminy.

Tabela 5.7.2: Podział na rodzaje usług i zasięgów.		
	Liczba adresów	Udział %
Rzeczywisty	958	65,26%
Hurtowy (wyłącznie)	3	0,20%
Teoretyczny (wyłącznie)	14	0,95%

	<b>Liczba adresów</b>	<b>Udział %</b>
Brak zasięgu	493	33,58%
<b>SUMA</b>	<b>1 468</b>	<b>100%</b>

## Zasięgi sieci

W tabeli nr 5.7.3 przedstawiono liczbowo i procentowo liczbę zasięgów oraz liczbę punktów adresowych na terenie gminy w zależności od przepustowości.

<b>Tabela 5.7.3: Liczba zasięgów i adresów w podziale na przepustowość.</b>					
<b>Przepustowość [Mb/s]</b>	<b>Liczba zasięgów</b>	<b>Udział %</b>	<b>Liczba punktów adresowych</b>	<b>Udział %</b>	
2	0	0,00%	0	0,00%	
10	0	0,00%	0	0,00%	
20	0	0,00%	0	0,00%	
30	427	12,28%	2	0,21%	
40	137	3,94%	2	0,21%	
50	714	20,54%	24	2,46%	
60	17	0,49%	1	0,10%	
70	24	0,69%	0	0,00%	
80	14	0,40%	0	0,00%	
90	0	0,00%	0	0,00%	
100	2	0,06%	0	0,00%	
200	0	0,00%	0	0,00%	
300	0	0,00%	0	0,00%	
400	0	0,00%	0	0,00%	
500	0	0,00%	0	0,00%	
600	0	0,00%	0	0,00%	
700	0	0,00%	0	0,00%	
800	0	0,00%	0	0,00%	
900	0	0,00%	0	0,00%	
1000	2 129	61,25%	935	95,90%	
2000	12	0,35%	11	1,13%	
3000	0	0,00%	0	0,00%	
4000	0	0,00%	0	0,00%	
5000	0	0,00%	0	0,00%	
6000	0	0,00%	0	0,00%	
7000	0	0,00%	0	0,00%	
8000	0	0,00%	0	0,00%	
9000	0	0,00%	0	0,00%	

Przepustowość [Mb/s]	Liczba zasięgów	Udział %	Liczba punktów adresowych	Udział %
10000	0	0,00%	0	0,00%
<b>SUMA</b>	<b>3 476</b>	<b>100%</b>	<b>975</b>	<b>100%</b>

W tabeli nr 5.7.4 przedstawiono liczbę zasięgów w gminie w zależności od rodzaju medium.

<b>Tabela 5.7.4: Liczba zasięgów z podziałem na medium.</b>		
Medium	Liczba zasięgów	Udział %
światłowodowe	2 142	61,62%
kablowe współosiowe miedziane	0	0,00%
kablowe parowe miedziane	717	20,63%
radiowe (FWA)	617	17,75%
<b>SUMA</b>	<b>3 476</b>	<b>100%</b>

## Plany inwestycyjne (komercyjne)

W gminie zostały zgłoszone 503 planowane inwestycje w punktach adresowych. Zgłoszone plany inwestycyjne przewidują objęcie w kolejnych 3 latach zasięgiem stacjonarnego dostępu do usług szerokopasmowych:

- 420 punktów adresowych znajdujących się już w zasięgu rzeczywistym;
- 1 punkt adresowy znajdujący się już w zasięgu wyłącznie hurtowym;
- 0 punktów adresowych znajdujących się już w zasięgu teoretycznym;
- 0 punktów adresowych znajdujących się w planie inwestycyjnym ze środków publicznych;
- 79 punktów adresowych znajdujących się w więcej niż jednym planie inwestycyjnym ze środków prywatnych;
- 3 punkty adresowe będące białymi plamami (bez zasięgu).

## Plany inwestycyjne realizowane ze środków publicznych

W gminie realizowane są plany inwestycyjne ze środków publicznych obejmujące 2 punkty adresowe. Realizowany jest 1 projekt z KPO i 0 projektów z FERC. Dane pochodzą z systemu SIMBA i odnoszą się do umów o dofinansowanie zawartych do dnia 31 grudnia 2025.

W tabeli nr 5.7.5 przedstawiono liczbę punktów adresowych na terenie gminy, objętych planami inwestycyjnymi do zrealizowania ze środków publicznych.

<b>Tabela 5.7.5: Liczba punktów adresowych ze zgłoszonymi planami inwestycyjnymi realizowanymi ze środków publicznych.</b>		
Numer projektu	Beneficjent	Liczba PA
KPOD.05.02-IW.06-0077/24	JMDI JACEK MALESZKO	2
<b>SUMA</b>		<b>2</b>

## Mapa planów inwestycyjnych

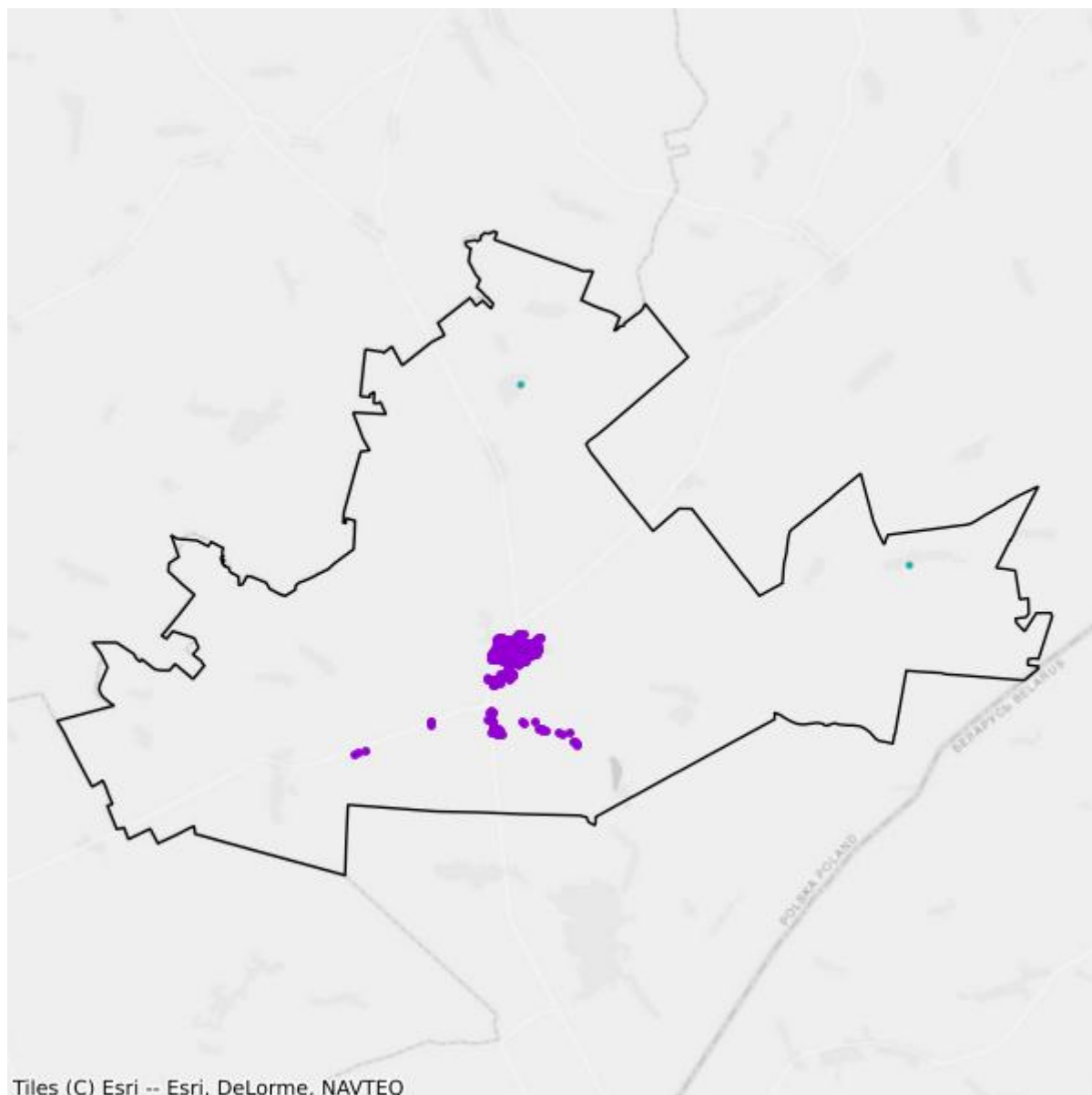

- Plany inwestycyjne realizowane ze środków prywatnych
- Plany inwestycyjne realizowane ze środków publicznych

## Mapa białych plam

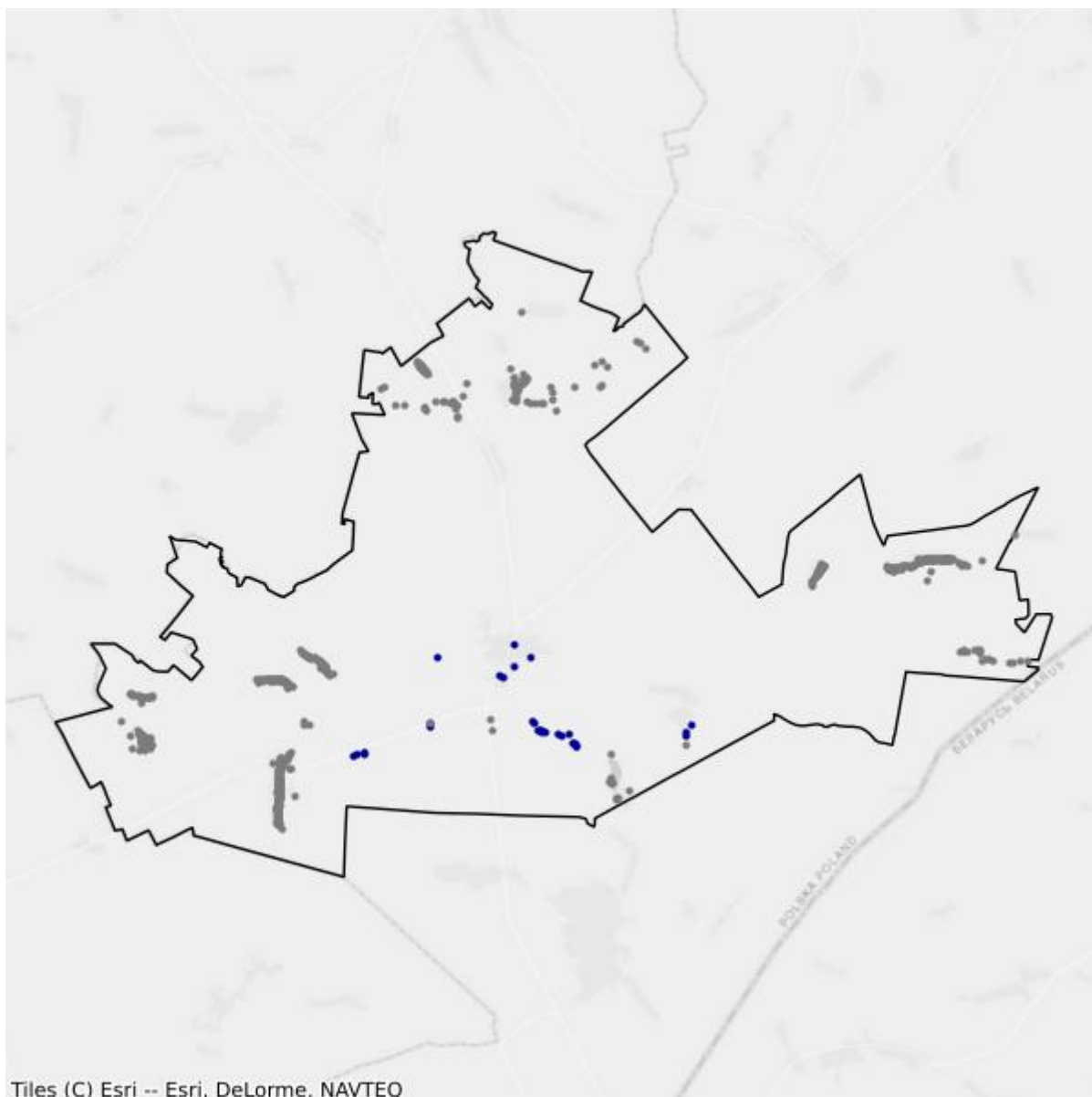

- Białe plamy
- W zasięgu poniżej 100 Mb/s

## 5.8. Gmina Narew

TERC: 2005082

### Statystyki ogólne

W gminie jest 2 579 punktów adresowych. Na koniec grudnia 2025 roku w zasięgu stacjonarnego dostępu do usług szerokopasmowych było 2 517 punktów adresowych. Na wskazanym obszarze było 85 białych plam NGA, w tym 62 pozostały bez żadnego zasięgu. Od 1 stycznia 2023 do 31 grudnia 2025 roku obywatele zgłosili 26 zapotrzebowań na internet i 0 weryfikacji danych w systemie internet.gov.pl.

W tabeli nr 5.8.1 przedstawiono przedsiębiorców telekomunikacyjnych działających na terenie gminy i świadczących usługi stacjonarnego dostępu do usług szerokopasmowych.

<b>Tabela 5.8.1: Podmiot w zależności od rodzaju usług.</b>			
<b>Podmiot</b>	<b>Detal</b>	<b>Hurt</b>	<b>Hurt-Detal</b>
"INFINITY GROUP" SPÓŁKA Z OGRANICZONĄ ODPOWIEDZIALNOŚCIĄ	X		
"NETIA" SPÓŁKA AKCYJNA			X
"P4 SPÓŁKA Z OGRANICZONĄ ODPOWIEDZIALNOŚCIĄ"	X		
EXATEL SPÓŁKA AKCYJNA	X		
KOBA SPÓŁKA Z OGRANICZONĄ ODPOWIEDZIALNOŚCIĄ	X		
MULTIMEDIA POLSKA SPÓŁKA Z OGRANICZONĄ ODPOWIEDZIALNOŚCIĄ	X		X
NAUKOWA I AKADEMICKA SIEĆ KOMPUTEROWA - PAŃSTWOWY INSTYTUT BADAWCZY	X		
ORANGE POLSKA SPÓŁKA AKCYJNA		X	X
PODLASKA SIEĆ INTERNETOWA SPÓŁKA Z OGRANICZONĄ ODPOWIEDZIALNOŚCIĄ		X	
POINT SPÓŁKA Z OGRANICZONĄ ODPOWIEDZIALNOŚCIĄ	X		
POLKOMTEL SPÓŁKA Z OGRANICZONĄ ODPOWIEDZIALNOŚCIĄ	X		
TELEWIZJA KABLOWA DIPOL SPÓŁKA Z OGRANICZONĄ ODPOWIEDZIALNOŚCIĄ	X		

W tabeli nr 5.8.2 przedstawiono liczbowy i procentowy podział na punkty adresowe w zależności od rodzaju zasięgu na terenie gminy.

**Tabela 5.8.2: Podział na rodzaje usług i zasięgów.**

	<b>Liczba adresów</b>	<b>Udział %</b>
Rzeczywisty	1 008	39,08%
Hurtowy (wyłącznie)	176	6,82%
Teoretyczny (wyłącznie)	1 333	51,69%
Brak zasięgu	62	2,40%
<b>SUMA</b>	<b>2 579</b>	<b>100%</b>

## Zasięgi sieci

W tabeli nr 5.8.3 przedstawiono liczbowo i procentowo liczbę zasięgów oraz liczbę punktów adresowych na terenie gminy w zależności od przepustowości.

**Tabela 5.8.3: Liczba zasięgów i adresów w podziale na przepustowość.**

<b>Przepustowość [Mb/s]</b>	<b>Liczba zasięgów</b>	<b>Udział %</b>	<b>Liczba punktów adresowych</b>	<b>Udział %</b>
2	104	1,99%	0	0,00%
10	36	0,69%	0	0,00%
20	1	0,02%	0	0,00%
30	844	16,17%	11	0,44%
40	167	3,20%	7	0,28%
50	518	9,93%	4	0,16%
60	55	1,05%	0	0,00%
70	65	1,25%	1	0,04%
80	4	0,08%	0	0,00%
90	0	0,00%	0	0,00%
100	1	0,02%	0	0,00%
200	0	0,00%	0	0,00%
300	0	0,00%	0	0,00%
400	0	0,00%	0	0,00%
500	1	0,02%	1	0,04%
600	0	0,00%	0	0,00%
700	0	0,00%	0	0,00%
800	0	0,00%	0	0,00%
900	0	0,00%	0	0,00%
1000	3 422	65,58%	2 493	99,05%
2000	0	0,00%	0	0,00%
3000	0	0,00%	0	0,00%
4000	0	0,00%	0	0,00%
5000	0	0,00%	0	0,00%
6000	0	0,00%	0	0,00%

Przepustowość [Mb/s]	Liczba zasięgów	Udział %	Liczba punktów adresowych	Udział %
7000	0	0,00%	0	0,00%
8000	0	0,00%	0	0,00%
9000	0	0,00%	0	0,00%
10000	0	0,00%	0	0,00%
<b>SUMA</b>	<b>5 218</b>	<b>100%</b>	<b>2 517</b>	<b>100%</b>

W tabeli nr 5.8.4 przedstawiono liczbę zasięgów w gminie w zależności od rodzaju medium.

<b>Tabela 5.8.4: Liczba zasięgów z podziałem na medium.</b>		
Medium	Liczba zasięgów	Udział %
światłowodowe	3 424	65,62%
kablowe współosiowe miedziane	0	0,00%
kablowe parowe miedziane	1 391	26,66%
radiowe (FWA)	403	7,72%
<b>SUMA</b>	<b>5 218</b>	<b>100%</b>

## Plany inwestycyjne (komercyjne)

W gminie zostało zgłoszonych 16 planowanych inwestycji w punktach adresowych. Zgłoszone plany inwestycyjne przewidują objęcie w kolejnych 3 latach zasięgiem stacjonarnego dostępu do usług szerokopasmowych:

- 12 punktów adresowych znajdujących się już w zasięgu rzeczywistym;
- 1 punkt adresowy znajdujący się już w zasięgu wyłącznie hurtowym;
- 3 punkty adresowe znajdujące się już w zasięgu teoretycznym;
- 4 punkty adresowe znajdujące się w planie inwestycyjnym ze środków publicznych;
- 0 punktów adresowych znajdujących się w więcej niż jednym planie inwestycyjnym ze środków prywatnych;
- 0 punktów adresowych będących białymi plamami (bez zasięgu).

## Plany inwestycyjne realizowane ze środków publicznych

W gminie realizowane są plany inwestycyjne ze środków publicznych obejmujące 1 429 punktów adresowych. Realizowany jest 1 projekt z KPO i 0 projektów z FER. Dane pochodzą z systemu SIMBA i odnoszą się do umów o dofinansowanie zawartych do dnia 31 grudnia 2025.

W tabeli nr 5.8.5 przedstawiono liczbę punktów adresowych na terenie gminy, objętych planami inwestycyjnymi do zrealizowania ze środków publicznych.

**Tabela 5.8.5: Liczba punktów adresowych ze zgłoszonymi planami inwestycyjnymi realizowanymi ze środków publicznych.**

Numer projektu	Beneficjent	Liczba PA
KPOD.05.02-IW.06-0380/23	POINT SPÓŁKA Z OGRANICZONĄ ODPOWIEDZIALNOŚCIĄ	1 429
<b>SUMA</b>		<b>1 429</b>

## Mapa planów inwestycyjnych

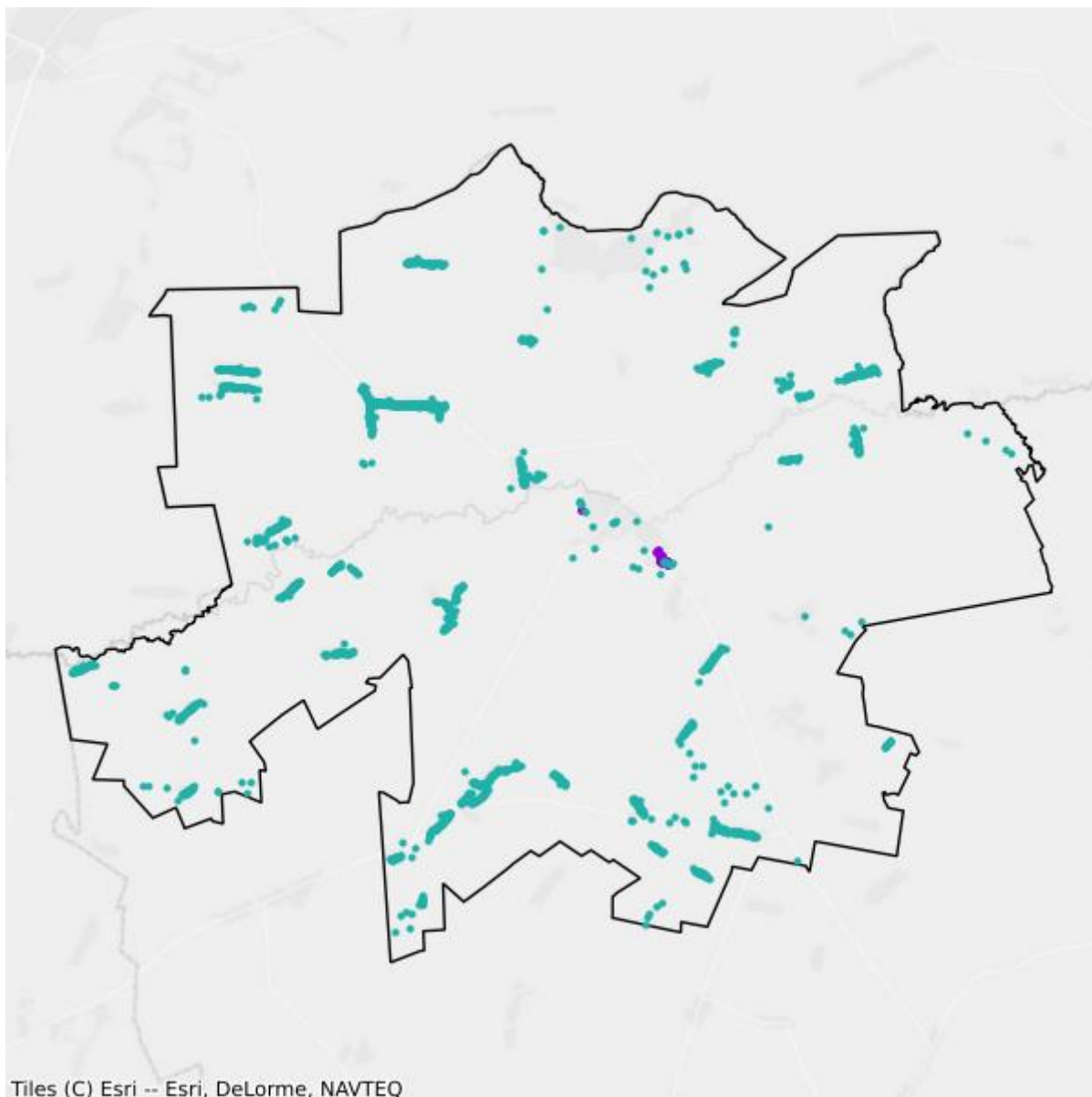

- Plany inwestycyjne realizowane ze środków prywatnych
- Plany inwestycyjne realizowane ze środków publicznych

## Mapa białych plam

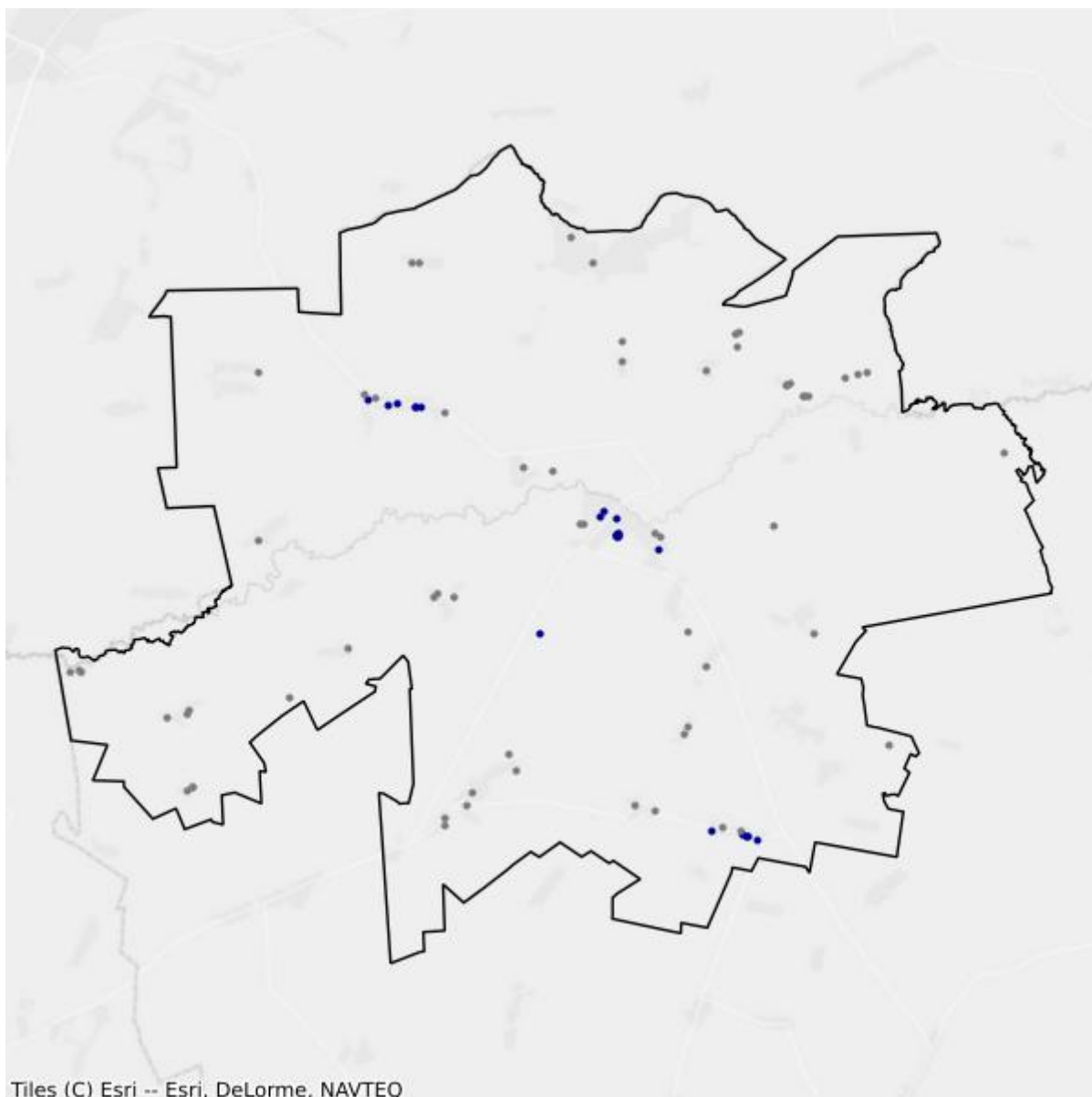

- Białe plamy
- W zasięgu poniżej 100 Mb/s

## 5.9. Gmina Narewka

TERC: 2005092

### Statystyki ogólne

W gminie jest 2 679 punktów adresowych. Na koniec grudnia 2025 roku w zasięgu stacjonarnego dostępu do usług szerokopasmowych były 2 434 punkty adresowe. Na wskazanym obszarze było 286 białych plam NGA, w tym 245 pozostało bez żadnego zasięgu. Od 1 stycznia 2023 do 31 grudnia 2025 roku obywatele zgłosili 39 zapotrzebowań na internet i 1 weryfikację danych w systemie internet.gov.pl.

W tabeli nr 5.9.1 przedstawiono przedsiębiorców telekomunikacyjnych działających na terenie gminy i świadczących usługi stacjonarnego dostępu do usług szerokopasmowych.

<b>Tabela 5.9.1: Podmiot w zależności od rodzaju usług.</b>			
<b>Podmiot</b>	<b>Detal</b>	<b>Hurt</b>	<b>Hurt-Detal</b>
"NETIA" SPÓŁKA AKCYJNA			X
"P4 SPÓŁKA Z OGRANICZONĄ ODPOWIEDZIALNOŚCIĄ"	X		
"TELEWIZJA KABLOWA, HAJNÓWKA, KIĘDYŚ, KIRYLUK" SPÓŁKA JAWNA	X		
EXATEL SPÓŁKA AKCYJNA	X		
KOBA SPÓŁKA Z OGRANICZONĄ ODPOWIEDZIALNOŚCIĄ	X		
NAUKOWA I AKADEMICKA SIEĆ KOMPUTEROWA - PAŃSTWOWY INSTYTUT BADAWCZY	X		
NEANTIC SPÓŁKA Z OGRANICZONĄ ODPOWIEDZIALNOŚCIĄ			X
ORANGE POLSKA SPÓŁKA AKCYJNA		X	X
PODLASKA SIEĆ INTERNETOWA SPÓŁKA Z OGRANICZONĄ ODPOWIEDZIALNOŚCIĄ		X	
POINT SPÓŁKA Z OGRANICZONĄ ODPOWIEDZIALNOŚCIĄ	X		
POLKOMTEL SPÓŁKA Z OGRANICZONĄ ODPOWIEDZIALNOŚCIĄ	X		
TOWERLINK POLAND SPÓŁKA Z OGRANICZONĄ ODPOWIEDZIALNOŚCIĄ		X	

W tabeli nr 5.9.2 przedstawiono liczbowy i procentowy podział na punkty adresowe w zależności od rodzaju zasięgu na terenie gminy.

<b>Tabela 5.9.2: Podział na rodzaje usług i zasięgów.</b>		
	<b>Liczba adresów</b>	<b>Udział %</b>
Rzeczywisty	603	22,51%

	<b>Liczba adresów</b>	<b>Udział %</b>
Hurtowy (wyłącznie)	110	4,11%
Teoretyczny (wyłącznie)	1 721	64,24%
Brak zasięgu	245	9,15%
<b>SUMA</b>	<b>2 679</b>	<b>100%</b>

## Zasięgi sieci

W tabeli nr 5.9.3 przedstawiono liczbowo i procentowo liczbę zasięgów oraz liczbę punktów adresowych na terenie gminy w zależności od przepustowości.

<b>Tabela 5.9.3: Liczba zasięgów i adresów w podziale na przepustowość.</b>					
<b>Przepustowość [Mb/s]</b>	<b>Liczba zasięgów</b>	<b>Udział %</b>	<b>Liczba punktów adresowych</b>	<b>Udział %</b>	
2	0	0,00%	0	0,00%	
10	1	0,03%	1	0,04%	
20	0	0,00%	0	0,00%	
30	399	9,99%	16	0,66%	
40	222	5,56%	13	0,53%	
50	121	3,03%	6	0,25%	
60	194	4,86%	5	0,21%	
70	69	1,73%	0	0,00%	
80	11	0,28%	0	0,00%	
90	0	0,00%	0	0,00%	
100	3	0,08%	0	0,00%	
200	0	0,00%	0	0,00%	
300	0	0,00%	0	0,00%	
400	0	0,00%	0	0,00%	
500	0	0,00%	0	0,00%	
600	0	0,00%	0	0,00%	
700	0	0,00%	0	0,00%	
800	0	0,00%	0	0,00%	
900	0	0,00%	0	0,00%	
1000	2 973	74,46%	2 393	98,32%	
2000	0	0,00%	0	0,00%	
3000	0	0,00%	0	0,00%	
4000	0	0,00%	0	0,00%	
5000	0	0,00%	0	0,00%	
6000	0	0,00%	0	0,00%	
7000	0	0,00%	0	0,00%	
8000	0	0,00%	0	0,00%	

Przepustowość [Mb/s]	Liczba zasięgów	Udział %	Liczba punktów adresowych	Udział %
9000	0	0,00%	0	0,00%
10000	0	0,00%	0	0,00%
<b>SUMA</b>	<b>3 993</b>	<b>100%</b>	<b>2 434</b>	<b>100%</b>

W tabeli nr 5.9.4 przedstawiono liczbę zasięgów w gminie w zależności od rodzaju medium.

<b>Tabela 5.9.4: Liczba zasięgów z podziałem na medium.</b>		
Medium	Liczba zasięgów	Udział %
światłowodowe	2 975	74,51%
kablowe współosiowe miedziane	0	0,00%
kablowe parowe miedziane	1 002	25,09%
radiowe (FWA)	16	0,40%
<b>SUMA</b>	<b>3 993</b>	<b>100%</b>

## Plany inwestycyjne (komercyjne)

W gminie zostało zgłoszonych 240 planowanych inwestycji w punktach adresowych. Zgłoszone plany inwestycyjne przewidują objęcie w kolejnych 3 latach zasięgiem stacjonarnego dostępu do usług szerokopasmowych:

- 2 punkty adresowe znajdujące się już w zasięgu rzeczywistym;
- 3 punkty adresowe znajdujące się już w zasięgu wyłącznie hurtowym;
- 119 punktów adresowych znajdujących się już w zasięgu teoretycznym;
- 12 punktów adresowych znajdujących się w planie inwestycyjnym ze środków publicznych;
- 0 punktów adresowych znajdujących się w więcej niż jednym planie inwestycyjnym ze środków prywatnych;
- 116 punktów adresowych będących białymi plamami (bez zasięgu).

## Plany inwestycyjne realizowane ze środków publicznych

W gminie realizowane są plany inwestycyjne ze środków publicznych obejmujące 1 413 punktów adresowych. Realizowany jest 1 projekt z KPO i 0 projektów z FERC. Dane pochodzą z systemu SIMBA i odnoszą się do umów o dofinansowanie zawartych do dnia 31 grudnia 2025.

W tabeli nr 5.9.5 przedstawiono liczbę punktów adresowych na terenie gminy, objętych planami inwestycyjnymi do zrealizowania ze środków publicznych.

<b>Tabela 5.9.5: Liczba punktów adresowych ze zgłoszonymi planami inwestycyjnymi realizowanymi ze środków publicznych.</b>		
Numer projektu	Beneficjent	Liczba PA
KPOD.05.02-IW.06-0380/23	POINT SPÓŁKA Z OGRANICZONĄ ODPOWIEDZIALNOŚCIĄ	1 413
<b>SUMA</b>		<b>1 413</b>

## Mapa planów inwestycyjnych

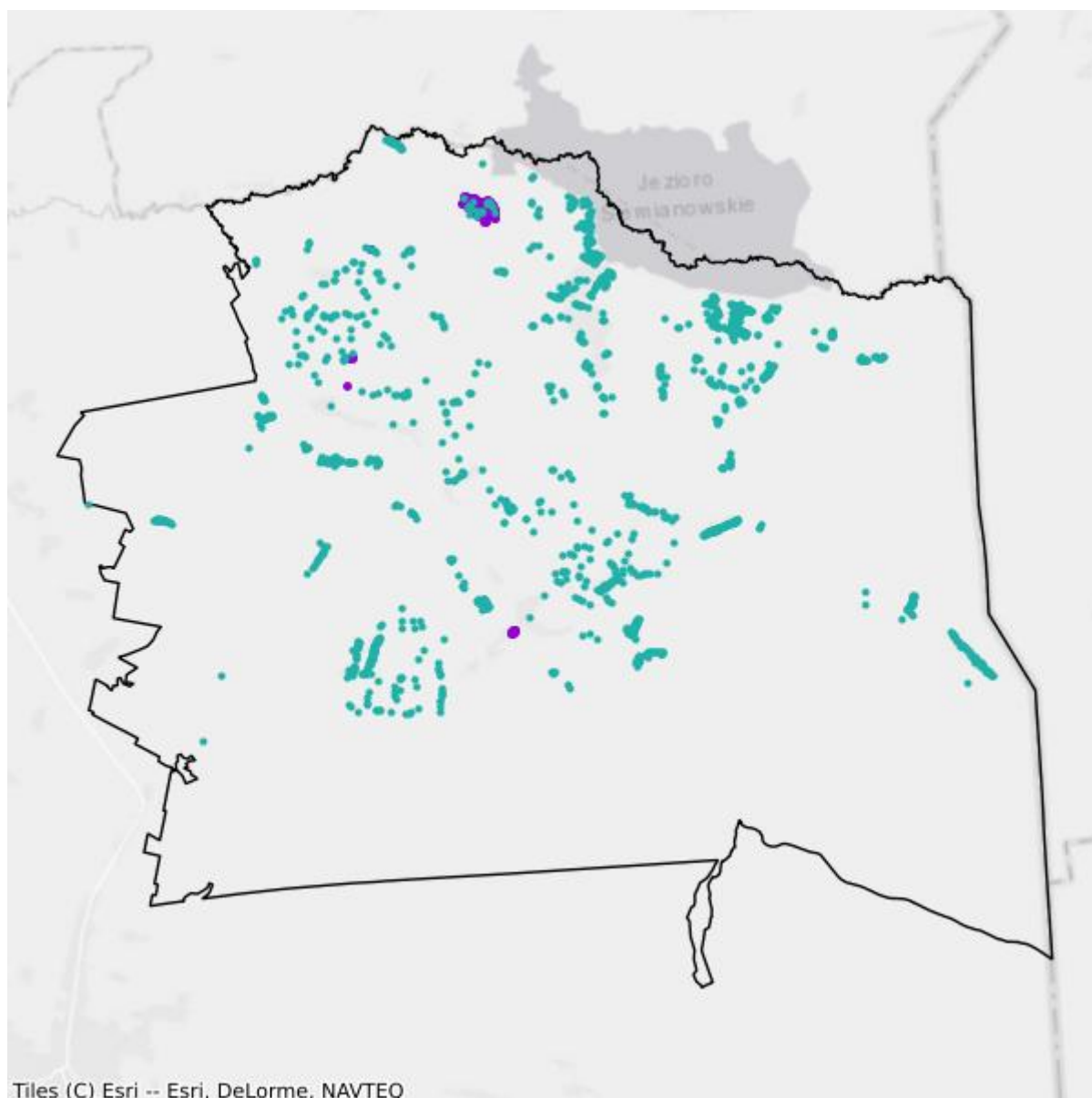

- Plany inwestycyjne realizowane ze środków prywatnych
- Plany inwestycyjne realizowane ze środków publicznych

## Mapa białych plam

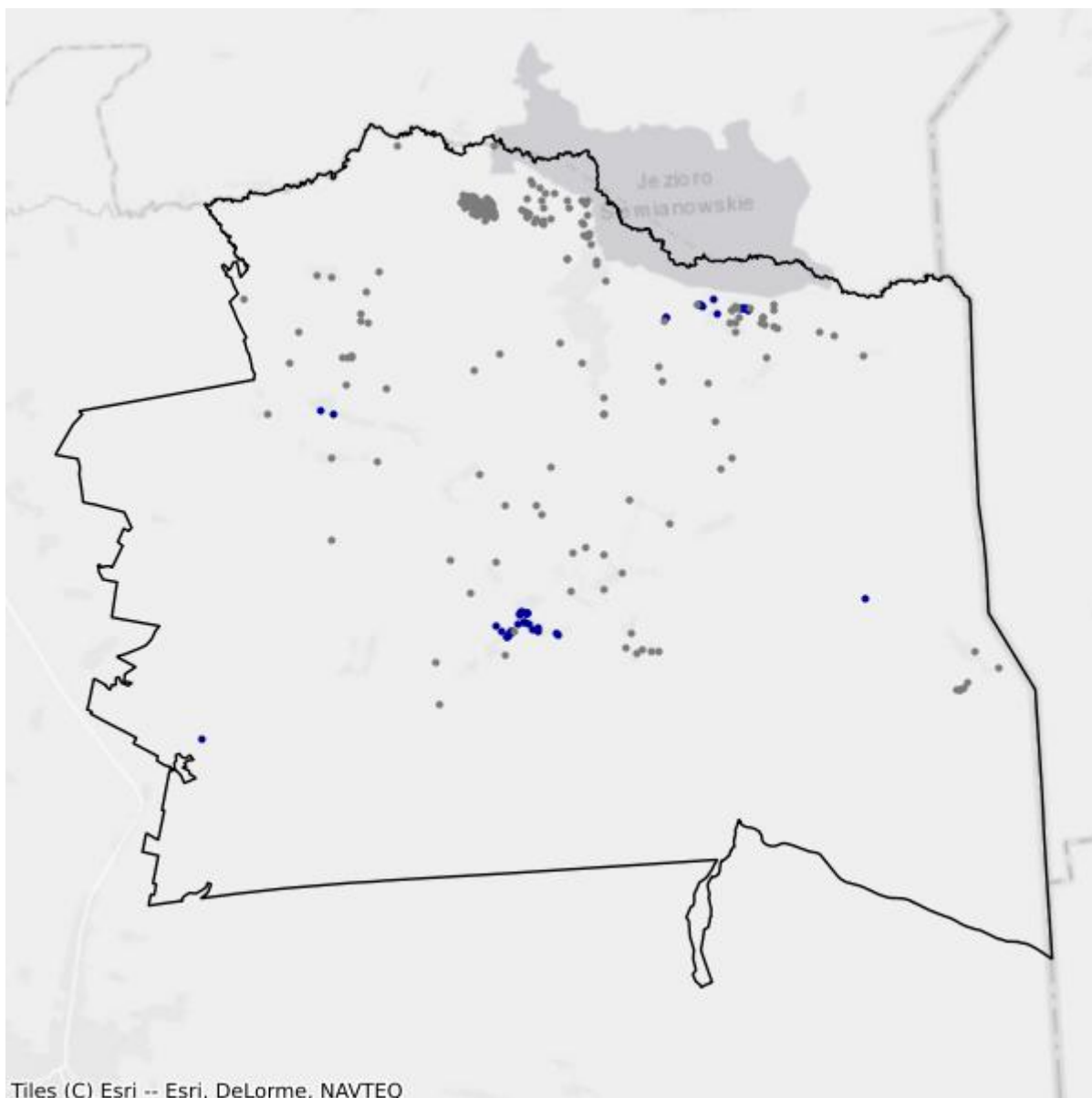

- Białe plamy
- W zasięgu poniżej 100 Mb/s

## 6. Powiat kolneński

TERC: 2006

### Statystyki ogólne

W powiecie jest 9 612 punktów adresowych. Na koniec grudnia 2025 roku w zasięgu stacjonarnego dostępu do usług szerokopasmowych było 5 365 punktów adresowych. Na wskazanym obszarze było 4 888 białych plam NGA, w tym 4 247 pozostało bez żadnego zasięgu. Od 1 stycznia 2023 do 31 grudnia 2025 roku obywatele zgłosili 89 zapotrzebowań na internet i 7 weryfikacji danych w systemie internet.gov.pl.

Na terenie powiatu działa 22 przedsiębiorców telekomunikacyjnych świadczących usługi stacjonarnego dostępu do usług szerokopasmowych, w tym:

- 15 świadczących wyłącznie usługi detaliczne;
- 4 świadczących wyłącznie usługi hurtowe;
- 3 świadczących usługi hurtowo-detaliczne.

W tabeli nr 6.1 przedstawiono liczbę zasięgów i punktów adresowych w zasięgu na terenie powiatu.

<b>Tabela 6.1: Liczba zasięgów i punktów adresowych w zasięgu na terenie powiatu.</b>			
<b>Gmina</b>	<b>Liczba zasięgów zgłoszonych przez podmioty zobowiązane do raportowania</b>	<b>Liczba punktów adresowych objętych zasięgiem</b>	<b>Liczba punktów adresowych ogółem</b>
Grabowo	1 047	353	918
Kolno	14 025	1 576	1 579
Kolno	2 046	1 287	2 424
Mały Płock	1 522	594	1 416
Stawiski	7 410	1 284	1 696
Turośl	701	271	1 579
<b>SUMA</b>	<b>26 751</b>	<b>5 365</b>	<b>9 612</b>

W tabeli nr 6.2 przedstawiono liczbowy i procentowy podział na punkty adresowe w zależności od rodzaju zasięgu na terenie powiatu.

<b>Tabela 6.2: Podział na rodzaje usług i zasięgów.</b>		
	<b>Liczba adresów</b>	<b>Udział %</b>
Rzeczywisty	3 854	40,10%

	<b>Liczba adresów</b>	<b>Udział %</b>
Hurtowy (wyłącznie)	1 222	12,71%
Teoretyczny (wyłącznie)	289	3,01%
Brak zasięgu	4 247	44,18%
<b>SUMA</b>	<b>9 612</b>	<b>100%</b>

## Zasięgi sieci

W tabeli nr 6.3 przedstawiono liczbowo i procentowo liczbę zasięgów oraz liczbę punktów adresowych na terenie powiatu w zależności od przepustowości.

<b>Tabela 6.3: Liczba zasięgów i adresów w podziale na przepustowość.</b>				
<b>Przepustowość [Mb/s]</b>	<b>Liczba zasięgów</b>	<b>Udział %</b>	<b>Liczba punktów adresowych</b>	<b>Udział %</b>
2	2	0,01%	0	0,00%
10	1	0,00%	0	0,00%
20	0	0,00%	0	0,00%
30	2 683	10,03%	213	3,97%
40	1 220	4,56%	93	1,73%
50	1 660	6,21%	206	3,84%
60	700	2,62%	91	1,70%
70	488	1,82%	25	0,47%
80	95	0,36%	13	0,24%
90	0	0,00%	0	0,00%
100	210	0,79%	3	0,06%
200	0	0,00%	0	0,00%
300	0	0,00%	0	0,00%
400	0	0,00%	0	0,00%
500	0	0,00%	0	0,00%
600	0	0,00%	0	0,00%
700	0	0,00%	0	0,00%
800	0	0,00%	0	0,00%
900	1 390	5,20%	0	0,00%
1000	12 634	47,23%	1 453	27,08%
2000	2 776	10,38%	385	7,18%
3000	0	0,00%	0	0,00%
4000	0	0,00%	0	0,00%
5000	0	0,00%	0	0,00%
6000	111	0,41%	105	1,96%
7000	0	0,00%	0	0,00%
8000	0	0,00%	0	0,00%

Przepustowość [Mb/s]	Liczba zasięgów	Udział %	Liczba punktów adresowych	Udział %
9000	0	0,00%	0	0,00%
10000	2 781	10,40%	2 778	51,78%
<b>SUMA</b>	<b>26 751</b>	<b>100%</b>	<b>5 365</b>	<b>100%</b>

W tabeli nr 6.4 przedstawiono liczbę zasięgów w powiecie w zależności od rodzaju medium.

**Tabela 6.4: Liczba zasięgów z podziałem na medium.**

Medium	Liczba zasięgów	Udział %
światłowodowe	19 633	73,39%
kablowe współosiowe miedziane	183	0,68%
kablowe parowe miedziane	5 736	21,44%
radiowe (FWA)	1 199	4,48%
<b>SUMA</b>	<b>26 751</b>	<b>100%</b>

## Plany inwestycyjne (komercyjne)

W powiecie zgłoszone zostały plany inwestycyjne obejmujące 1 509 punktów adresowych, w tym 1 103 unikalne punkty adresowe.

W tabeli nr 6.5 przedstawiono liczbę punktów adresowych na terenie powiatu, objętych planami inwestycyjnymi do zrealizowania ze środków własnych inwestorów.

**Tabela 6.5: Liczba punktów adresowych ze zgłoszonymi planami inwestycyjnymi finansowanymi ze środków własnych inwestora.**

Powiat	Liczba punktów adresowych objętych planami inwestycyjnymi
Grabowo	0
Kolno	56
Kolno	1 353
Mały Płock	0
Stawiski	16
Turośl	84
<b>SUMA</b>	<b>1 509</b>

## Plany inwestycyjne realizowane ze środków publicznych

W powiecie realizowane są plany inwestycyjne ze środków publicznych obejmujące 4 658 punktów adresowych. Realizowany jest 1 projekt z KPO i 1 projekt z FERC. Dane pochodzą z systemu SIMBA i odnoszą się do umów o dofinansowanie zawartych do dnia 31 grudnia 2025.

W tabeli nr 6.6 przedstawiono liczbę punktów adresowych na terenie powiatu, objętych planami inwestycyjnymi do zrealizowania ze środków publicznych.

**Tabela 6.6: Liczba punktów adresowych ze zgłoszonymi planami inwestycyjnymi realizowanymi ze środków publicznych.**

<b>Gmina</b>	<b>Liczba punktów adresowych objętych planami inwestycyjnymi</b>
Grabowo	554
Kolno	0
Kolno	1 391
Mały Płock	1 045
Stawiski	468
Turośl	1 200
<b>SUMA</b>	<b>4 658</b>

# 6.1. Gmina Kolno

TERC: 2006011

## Statystyki ogólne

W gminie jest 1 579 punktów adresowych. Na koniec grudnia 2025 roku w zasięgu stacjonarnego dostępu do usług szerokopasmowych było 1 576 punktów adresowych. Na wskazanym obszarze było 46 białych plam NGA, w tym 3 pozostały bez żadnego zasięgu. Od 1 stycznia 2023 do 31 grudnia 2025 roku obywatele zgłosili 0 zapotrzebowań na internet i 1 weryfikację danych w systemie internet.gov.pl.

W tabeli nr 6.1.1 przedstawiono przedsiębiorców telekomunikacyjnych działających na terenie gminy i świadczących usługi stacjonarnego dostępu do usług szerokopasmowych.

Tabela 6.1.1: Podmiot w zależności od rodzaju usług.			
Podmiot	Detal	Hurt	Hurt-Detal
"NETIA" SPÓŁKA AKCYJNA			X
"P4 SPÓŁKA Z OGRANICZONĄ ODPOWIEDZIALNOŚCIĄ"	X		
EXATEL SPÓŁKA AKCYJNA	X		
INEA SPÓŁKA Z OGRANICZONĄ ODPOWIEDZIALNOŚCIĄ	X		
KOBA SPÓŁKA Z OGRANICZONĄ ODPOWIEDZIALNOŚCIĄ	X		
LANDTECH SPÓŁKA Z OGRANICZONĄ ODPOWIEDZIALNOŚCIĄ	X		
MULTIMEDIA POLSKA SPÓŁKA Z OGRANICZONĄ ODPOWIEDZIALNOŚCIĄ		X	
NAUKOWA I AKADEMICKA SIEĆ KOMPUTEROWA - PAŃSTWOWY INSTYTUT BADAWCZY	X		
NET-KOMP SPÓŁKA Z OGRANICZONĄ ODPOWIEDZIALNOŚCIĄ			X
ORANGE POLSKA SPÓŁKA AKCYJNA	X	X	X
PODLASKA SIEĆ INTERNETOWA SPÓŁKA Z OGRANICZONĄ ODPOWIEDZIALNOŚCIĄ		X	
POLKOMTEL SPÓŁKA Z OGRANICZONĄ ODPOWIEDZIALNOŚCIĄ	X		
RFC INTERNET SPÓŁKA Z OGRANICZONĄ ODPOWIEDZIALNOŚCIĄ	X		
T-MOBILE POLSKA SPÓŁKA AKCYJNA	X		
TOWERLINK POLAND SPÓŁKA Z OGRANICZONĄ ODPOWIEDZIALNOŚCIĄ		X	
VECTRA SPÓŁKA AKCYJNA	X		
ŚWIATŁOWÓD INWESTYCJE SPÓŁKA Z OGRANICZONĄ ODPOWIEDZIALNOŚCIĄ		X	

W tabeli nr 6.1.2 przedstawiono liczbowy i procentowy podział na punkty adresowe w zależności od rodzaju zasięgu na terenie gminy.

<b>Tabela 6.1.2: Podział na rodzaje usług i zasięgów.</b>		
	<b>Liczba adresów</b>	<b>Udział %</b>
Rzeczywisty	1 520	96,26%
Hurtowy (wyłącznie)	56	3,55%
Teoretyczny (wyłącznie)	0	0,00%
Brak zasięgu	3	0,19%
<b>SUMA</b>	<b>1 579</b>	<b>100%</b>

## Zasięgi sieci

W tabeli nr 6.1.3 przedstawiono liczbowo i procentowo liczbę zasięgów oraz liczbę punktów adresowych na terenie gminy w zależności od przepustowości.

<b>Tabela 6.1.3: Liczba zasięgów i adresów w podziale na przepustowość.</b>				
<b>Przepustowość [Mb/s]</b>	<b>Liczba zasięgów</b>	<b>Udział %</b>	<b>Liczba punktów adresowych</b>	<b>Udział %</b>
2	0	0,00%	0	0,00%
10	1	0,01%	0	0,00%
20	0	0,00%	0	0,00%
30	1 355	9,66%	34	2,16%
40	336	2,40%	5	0,32%
50	181	1,29%	2	0,13%
60	54	0,39%	2	0,13%
70	59	0,42%	0	0,00%
80	24	0,17%	0	0,00%
90	0	0,00%	0	0,00%
100	189	1,35%	3	0,19%
200	0	0,00%	0	0,00%
300	0	0,00%	0	0,00%
400	0	0,00%	0	0,00%
500	0	0,00%	0	0,00%
600	0	0,00%	0	0,00%
700	0	0,00%	0	0,00%
800	0	0,00%	0	0,00%
900	1 011	7,21%	0	0,00%
1000	7 271	51,84%	1	0,06%
2000	2 018	14,39%	7	0,44%
3000	0	0,00%	0	0,00%
4000	0	0,00%	0	0,00%

Przepustowość [Mb/s]	Liczba zasięgów	Udział %	Liczba punktów adresowych	Udział %
5000	0	0,00%	0	0,00%
6000	3	0,02%	0	0,00%
7000	0	0,00%	0	0,00%
8000	0	0,00%	0	0,00%
9000	0	0,00%	0	0,00%
10000	1 523	10,86%	1 522	96,57%
<b>SUMA</b>	<b>14 025</b>	<b>100%</b>	<b>1 576</b>	<b>100%</b>

W tabeli nr 6.1.4 przedstawiono liczbę zasięgów w gminie w zależności od rodzaju medium.

<b>Tabela 6.1.4: Liczba zasięgów z podziałem na medium.</b>		
Medium	Liczba zasięgów	Udział %
światłowodowe	11 830	84,35%
kablowe współosiowe miedziane	183	1,30%
kablowe parowe miedziane	1 927	13,74%
radiowe (FWA)	85	0,61%
<b>SUMA</b>	<b>14 025</b>	<b>100%</b>

## Plany inwestycyjne (komercyjne)

W gminie zostało zgłoszonych 56 planowanych inwestycji w punktach adresowych. Zgłoszone plany inwestycyjne przewidują objęcie w kolejnych 3 latach zasięgiem stacjonarnego dostępu do usług szerokopasmowych:

- 39 punktów adresowych znajdujących się już w zasięgu rzeczywistym;
- 16 punktów adresowych znajdujących się już w zasięgu wyłącznie hurtowym;
- 0 punktów adresowych znajdujących się już w zasięgu teoretycznym;
- 0 punktów adresowych znajdujących się w planie inwestycyjnym ze środków publicznych;
- 1 punkt adresowy znajdujący się w więcej niż jednym planie inwestycyjnym ze środków prywatnych;
- 0 punktów adresowych będących białymi plamami (bez zasięgu).

## Plany inwestycyjne realizowane ze środków publicznych

W gminie realizowane są plany inwestycyjne ze środków publicznych obejmujące 0 punktów adresowych. Realizowanych jest 0 projektów z KPO i 0 projektów z FERC. Dane pochodzą z systemu SIMBA i odnoszą się do umów o dofinansowanie zawartych do dnia 31 grudnia 2025.

W tabeli nr 6.1.5 przedstawiono liczbę punktów adresowych na terenie gminy, objętych planami inwestycyjnymi do zrealizowania ze środków publicznych.

**Tabela 6.1.5: Liczba punktów adresowych ze zgłoszonymi planami inwestycyjnymi realizowanymi ze środków publicznych.**

Numer projektu	Beneficjent	Liczba PA
Brak danych		

## Mapa planów inwestycyjnych

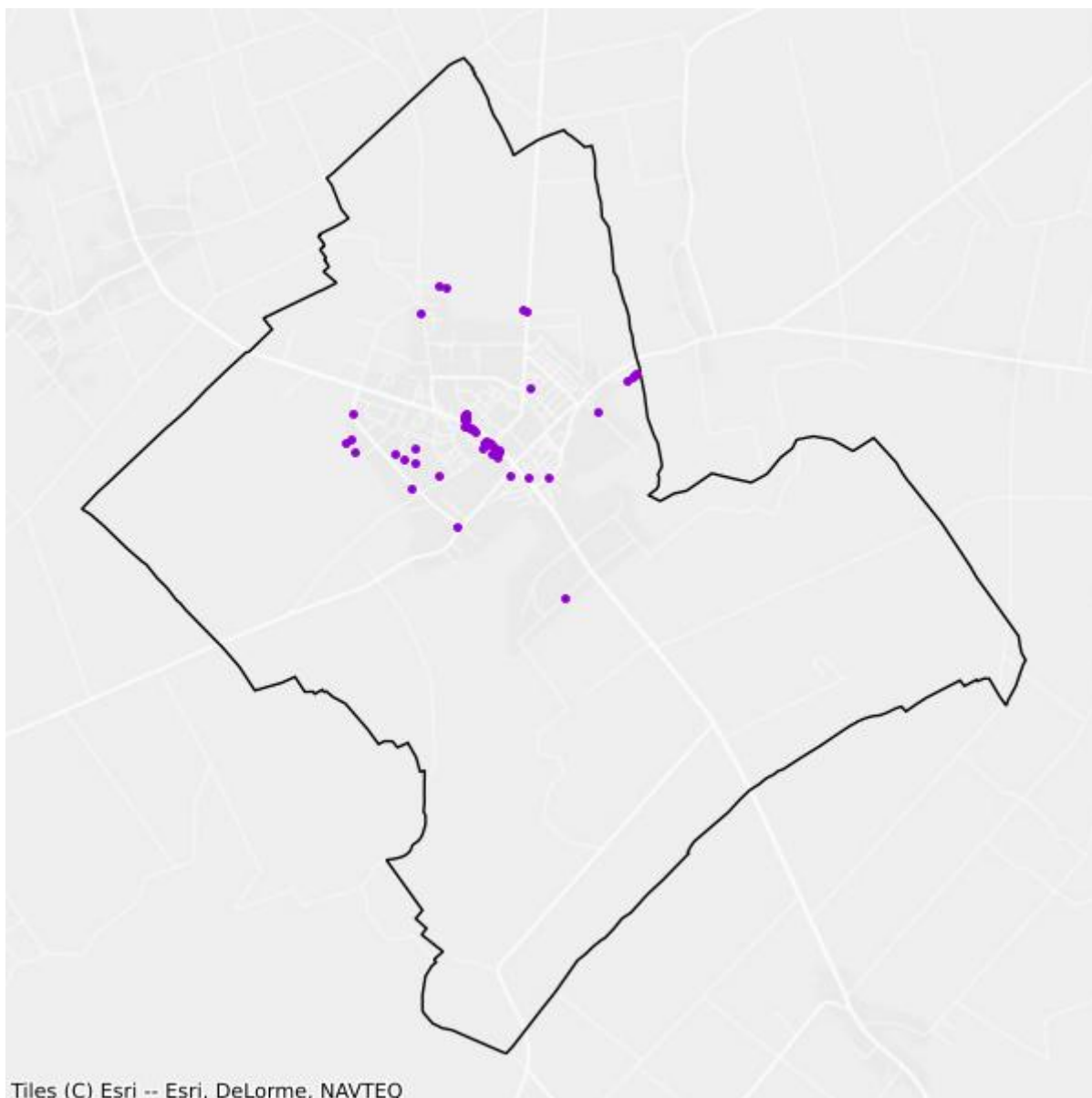

- Plany inwestycyjne realizowane ze środków prywatnych
- Plany inwestycyjne realizowane ze środków publicznych

## Mapa białych plam

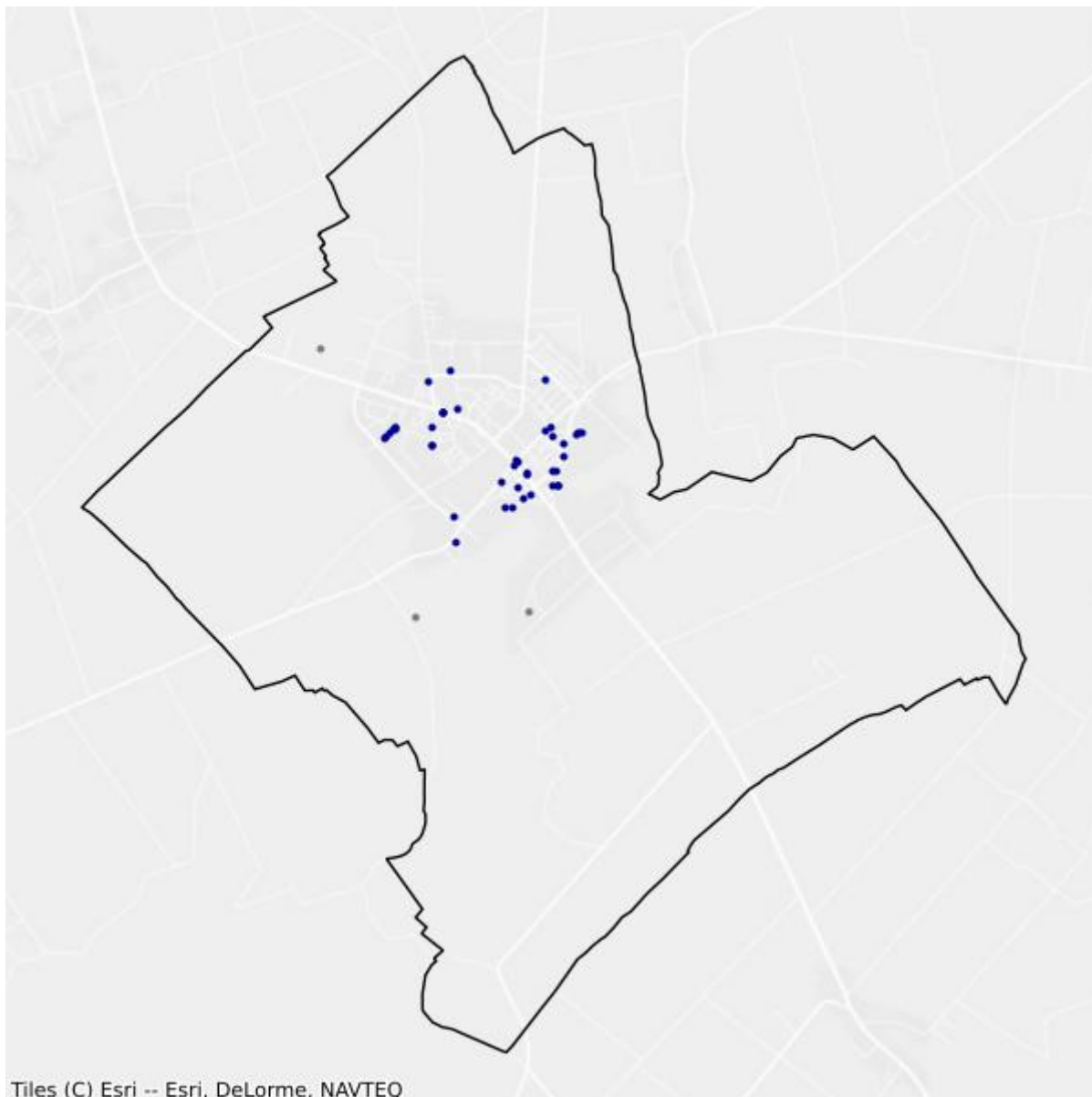

- Białe plamy
- W zasięgu poniżej 100 Mb/s

## 6.2. Gmina Grabowo

TERC: 2006022

### Statystyki ogólne

W gminie jest 918 punktów adresowych. Na koniec grudnia 2025 roku w zasięgu stacjonarnego dostępu do usług szerokopasmowych były 353 punkty adresowe. Na wskazanym obszarze było 646 białych plam NGA, w tym 565 pozostało bez żadnego zasięgu. Od 1 stycznia 2023 do 31 grudnia 2025 roku obywatele zgłosili 2 zapotrzebowania na internet i 0 weryfikacji danych w systemie internet.gov.pl.

W tabeli nr 6.2.1 przedstawiono przedsiębiorców telekomunikacyjnych działających na terenie gminy i świadczących usługi stacjonarnego dostępu do usług szerokopasmowych.

Tabela 6.2.1: Podmiot w zależności od rodzaju usług.			
Podmiot	Detal	Hurt	Hurt-Detal
"NETIA" SPÓŁKA AKCYJNA			X
"P4 SPÓŁKA Z OGRANICZONĄ ODPOWIEDZIALNOŚCIĄ"	X		
EXATEL SPÓŁKA AKCYJNA	X		
KOBA SPÓŁKA Z OGRANICZONĄ ODPOWIEDZIALNOŚCIĄ	X		
MONTMAY SPÓŁKA Z OGRANICZONĄ ODPOWIEDZIALNOŚCIĄ	X		
NAUKOWA I AKADEMICKA SIEĆ KOMPUTEROWA - PAŃSTWOWY INSTYTUT BADAWCZY	X		
ORANGE POLSKA SPÓŁKA AKCYJNA		X	X
PODLASKA SIEĆ INTERNETOWA SPÓŁKA Z OGRANICZONĄ ODPOWIEDZIALNOŚCIĄ		X	
POLKOMTEL SPÓŁKA Z OGRANICZONĄ ODPOWIEDZIALNOŚCIĄ	X		

W tabeli nr 6.2.2 przedstawiono liczbowy i procentowy podział na punkty adresowe w zależności od rodzaju zasięgu na terenie gminy.

Tabela 6.2.2: Podział na rodzaje usług i zasięgów.		
	Liczba adresów	Udział %
Rzeczywisty	284	30,94%
Hurtowy (wyłącznie)	52	5,66%
Teoretyczny (wyłącznie)	17	1,85%

	<b>Liczba adresów</b>	<b>Udział %</b>
Brak zasięgu	565	61,55%
<b>SUMA</b>	<b>918</b>	<b>100%</b>

## Zasięgi sieci

W tabeli nr 6.2.3 przedstawiono liczbowo i procentowo liczbę zasięgów oraz liczbę punktów adresowych na terenie gminy w zależności od przepustowości.

<b>Tabela 6.2.3: Liczba zasięgów i adresów w podziale na przepustowość.</b>					
<b>Przepustowość [Mb/s]</b>	<b>Liczba zasięgów</b>	<b>Udział %</b>	<b>Liczba punktów adresowych</b>	<b>Udział %</b>	
2	0	0,00%	0	0,00%	
10	0	0,00%	0	0,00%	
20	0	0,00%	0	0,00%	
30	196	18,72%	33	9,35%	
40	40	3,82%	4	1,13%	
50	110	10,51%	21	5,95%	
60	87	8,31%	11	3,12%	
70	83	7,93%	10	2,83%	
80	4	0,38%	2	0,57%	
90	0	0,00%	0	0,00%	
100	3	0,29%	0	0,00%	
200	0	0,00%	0	0,00%	
300	0	0,00%	0	0,00%	
400	0	0,00%	0	0,00%	
500	0	0,00%	0	0,00%	
600	0	0,00%	0	0,00%	
700	0	0,00%	0	0,00%	
800	0	0,00%	0	0,00%	
900	0	0,00%	0	0,00%	
1000	524	50,05%	272	77,05%	
2000	0	0,00%	0	0,00%	
3000	0	0,00%	0	0,00%	
4000	0	0,00%	0	0,00%	
5000	0	0,00%	0	0,00%	
6000	0	0,00%	0	0,00%	
7000	0	0,00%	0	0,00%	
8000	0	0,00%	0	0,00%	
9000	0	0,00%	0	0,00%	

Przepustowość [Mb/s]	Liczba zasięgów	Udział %	Liczba punktów adresowych	Udział %
10000	0	0,00%	0	0,00%
<b>SUMA</b>	<b>1 047</b>	<b>100%</b>	<b>353</b>	<b>100%</b>

W tabeli nr 6.2.4 przedstawiono liczbę zasięgów w gminie w zależności od rodzaju medium.

Tabela 6.2.4: Liczba zasięgów z podziałem na medium.		
Medium	Liczba zasięgów	Udział %
światłowodowe	518	49,47%
kablowe współosiowe miedziane	0	0,00%
kablowe parowe miedziane	463	44,22%
radiowe (FWA)	66	6,30%
<b>SUMA</b>	<b>1 047</b>	<b>100%</b>

## Plany inwestycyjne (komercyjne)

W gminie zostało zgłoszonych 0 planowanych inwestycji w punktach adresowych. Zgłoszone plany inwestycyjne przewidują objęcie w kolejnych 3 latach zasięgiem stacjonarnego dostępu do usług szerokopasmowych:

- 0 punktów adresowych znajdujących się już w zasięgu rzeczywistym;
- 0 punktów adresowych znajdujących się już w zasięgu wyłącznie hurtowym;
- 0 punktów adresowych znajdujących się już w zasięgu teoretycznym;
- 0 punktów adresowych znajdujących się w planie inwestycyjnym ze środków publicznych;
- 0 punktów adresowych znajdujących się w więcej niż jednym planie inwestycyjnym ze środków prywatnych;
- 0 punktów adresowych będących białymi plamami (bez zasięgu).

## Plany inwestycyjne realizowane ze środków publicznych

W gminie realizowane są plany inwestycyjne ze środków publicznych obejmujące 554 punkty adresowe. Realizowany jest 1 projekt z KPO i 0 projektów z FER. Dane pochodzą z systemu SIMBA i odnoszą się do umów o dofinansowanie zawartych do dnia 31 grudnia 2025.

W tabeli nr 6.2.5 przedstawiono liczbę punktów adresowych na terenie gminy, objętych planami inwestycyjnymi do zrealizowania ze środków publicznych.

Tabela 6.2.5: Liczba punktów adresowych ze zgłoszonymi planami inwestycyjnymi realizowanymi ze środków publicznych.		
Numer projektu	Beneficjent	Liczba PA
KPOD.05.02-IW. 06-0353/23	BIT4COM SPÓŁKA Z OGRANICZONĄ ODPOWIEDZIALNOŚCIĄ	554
<b>SUMA</b>		<b>554</b>

## Mapa planów inwestycyjnych

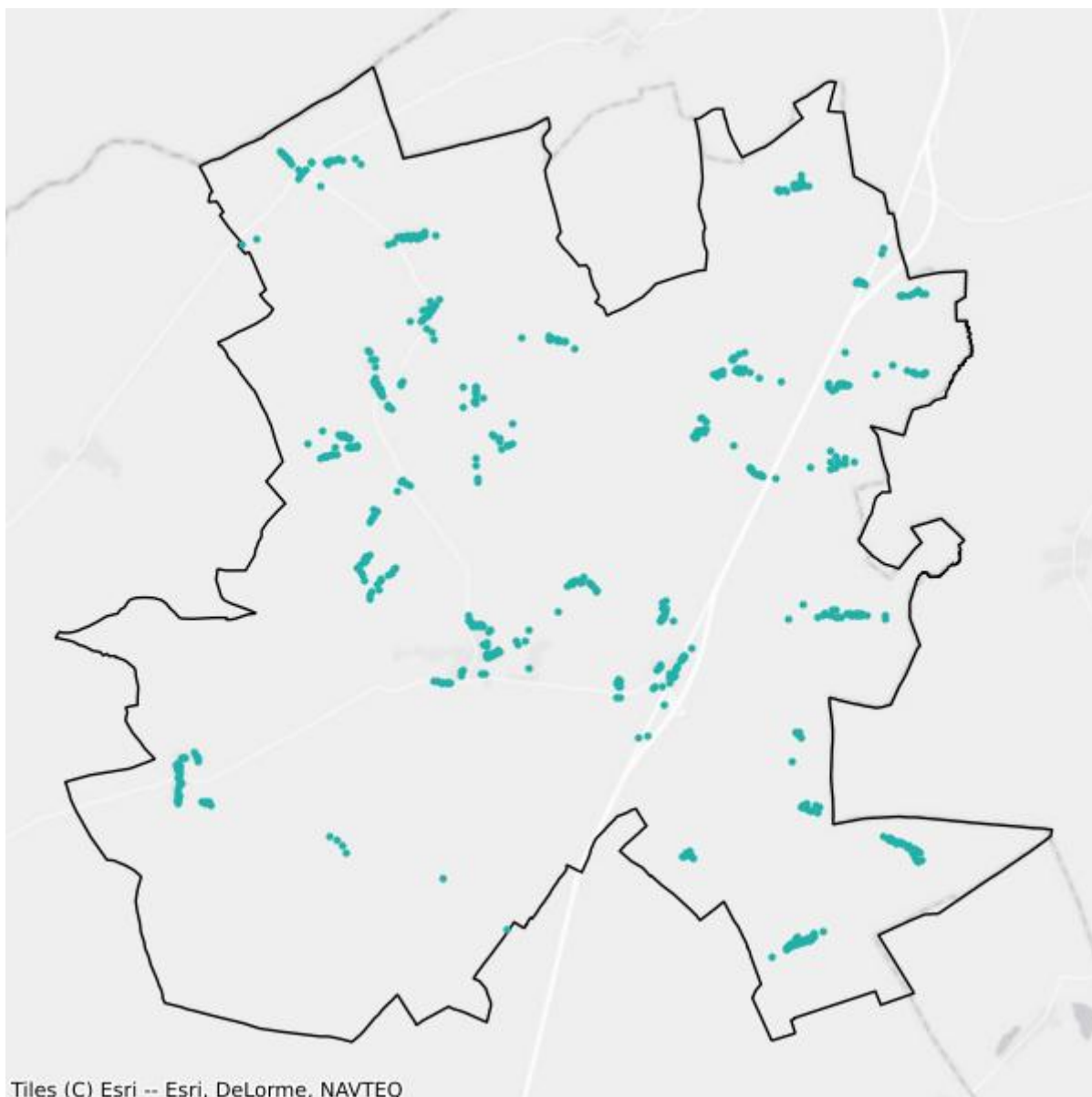

- Plany inwestycyjne realizowane ze środków prywatnych
- Plany inwestycyjne realizowane ze środków publicznych

## Mapa białych plam

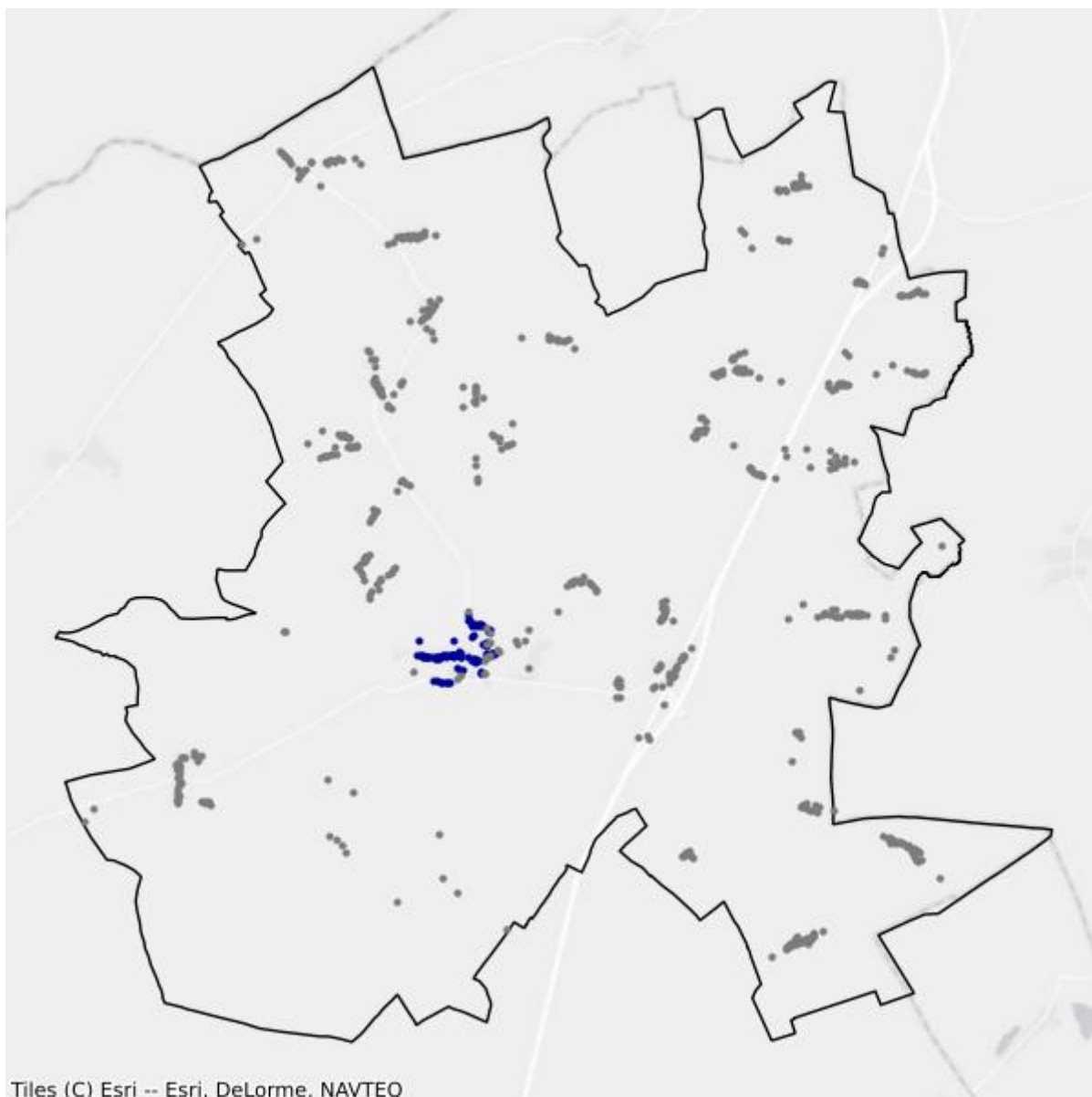

- Białe plamy
- W zasięgu poniżej 100 Mb/s

## 6.3. Gmina Kolno

TERC: 2006032

### Statystyki ogólne

W gminie są 2 424 punkty adresowe. Na koniec grudnia 2025 roku w zasięgu stacjonarnego dostępu do usług szerokopasmowych było 1 287 punktów adresowych. Na wskazanym obszarze były 1 272 białe plamy NGA, w tym 1 137 pozostało bez żadnego zasięgu. Od 1 stycznia 2023 do 31 grudnia 2025 roku obywatele zgłosili 21 zapotrzebowań na internet i 0 weryfikacji danych w systemie internet.gov.pl.

W tabeli nr 6.3.1 przedstawiono przedsiębiorców telekomunikacyjnych działających na terenie gminy i świadczących usługi stacjonarnego dostępu do usług szerokopasmowych.

Tabela 6.3.1: Podmiot w zależności od rodzaju usług.			
Podmiot	Detal	Hurt	Hurt-Detal
"NETIA" SPÓŁKA AKCYJNA			X
KOBA SPÓŁKA Z OGRANICZONĄ ODPOWIEDZIALNOŚCIĄ	X		
MONTMAY SPÓŁKA Z OGRANICZONĄ ODPOWIEDZIALNOŚCIĄ	X		
NAUKOWA I AKADEMICKA SIEĆ KOMPUTEROWA - PAŃSTWOWY INSTYTUT BADAWCZY	X		
NET-KOMP SPÓŁKA Z OGRANICZONĄ ODPOWIEDZIALNOŚCIĄ			X
ORANGE POLSKA SPÓŁKA AKCYJNA		X	X
PODLASKA SIEĆ INTERNETOWA SPÓŁKA Z OGRANICZONĄ ODPOWIEDZIALNOŚCIĄ		X	
POLKOMTEL SPÓŁKA Z OGRANICZONĄ ODPOWIEDZIALNOŚCIĄ	X		

W tabeli nr 6.3.2 przedstawiono liczbowy i procentowy podział na punkty adresowe w zależności od rodzaju zasięgu na terenie gminy.

Tabela 6.3.2: Podział na rodzaje usług i zasięgów.		
	Liczba adresów	Udział %
Rzeczywisty	281	11,59%
Hurtowy (wyłącznie)	944	38,94%
Teoretyczny (wyłącznie)	62	2,56%
Brak zasięgu	1 137	46,91%
<b>SUMA</b>	<b>2 424</b>	<b>100%</b>

## Zasięgi sieci

W tabeli nr 6.3.3 przedstawiono liczbowo i procentowo liczbę zasięgów oraz liczbę punktów adresowych na terenie gminy w zależności od przepustowości.

<b>Tabela 6.3.3: Liczba zasięgów i adresów w podziale na przepustowość.</b>				
<b>Przepustowość [Mb/s]</b>	<b>Liczba zasięgów</b>	<b>Udział %</b>	<b>Liczba punktów adresowych</b>	<b>Udział %</b>
2	2	0,10%	0	0,00%
10	0	0,00%	0	0,00%
20	0	0,00%	0	0,00%
30	153	7,48%	62	4,82%
40	68	3,32%	28	2,18%
50	68	3,32%	15	1,17%
60	146	7,14%	24	1,86%
70	109	5,33%	1	0,08%
80	28	1,37%	5	0,39%
90	0	0,00%	0	0,00%
100	6	0,29%	0	0,00%
200	0	0,00%	0	0,00%
300	0	0,00%	0	0,00%
400	0	0,00%	0	0,00%
500	0	0,00%	0	0,00%
600	0	0,00%	0	0,00%
700	0	0,00%	0	0,00%
800	0	0,00%	0	0,00%
900	0	0,00%	0	0,00%
1000	461	22,53%	147	11,42%
2000	0	0,00%	0	0,00%
3000	0	0,00%	0	0,00%
4000	0	0,00%	0	0,00%
5000	0	0,00%	0	0,00%
6000	0	0,00%	0	0,00%
7000	0	0,00%	0	0,00%
8000	0	0,00%	0	0,00%
9000	0	0,00%	0	0,00%
10000	1 005	49,12%	1 005	78,09%
<b>SUMA</b>	<b>2 046</b>	<b>100%</b>	<b>1 287</b>	<b>100%</b>

W tabeli nr 6.3.4 przedstawiono liczbę zasięgów w gminie w zależności od rodzaju medium.

**Tabela 6.3.4: Liczba zasięgów z podziałem na medium.**

Medium	Liczba zasięgów	Udział %
światłowodowe	1 466	71,65%
kablowe współosiowe miedziane	0	0,00%
kablowe parowe miedziane	574	28,05%
radiowe (FWA)	6	0,29%
<b>SUMA</b>	<b>2 046</b>	<b>100%</b>

## Plany inwestycyjne (komercyjne)

W gminie zostały zgłoszone 1 353 planowane inwestycje w punktach adresowych. Zgłoszone plany inwestycyjne przewidują objęcie w kolejnych 3 latach zasięgiem stacjonarnego dostępu do usług szerokopasmowych:

- 143 punkty adresowe znajdujące się już w zasięgu rzeczywistym;
- 801 punktów adresowych znajdujących się już w zasięgu wyłącznie hurtowym;
- 0 punktów adresowych znajdujących się już w zasięgu teoretycznym;
- 253 punkty adresowe znajdujące się w planie inwestycyjnym ze środków publicznych;
- 405 punktów adresowych znajdujących się w więcej niż jednym planie inwestycyjnym ze środków prywatnych;
- 4 punkty adresowe będące białymi plamami (bez zasięgu).

## Plany inwestycyjne realizowane ze środków publicznych

W gminie realizowane są plany inwestycyjne ze środków publicznych obejmujące 1 391 punktów adresowych. Realizowanych jest 0 projektów z KPO i 1 projekt z FERC. Dane pochodzą z systemu SIMBA i odnoszą się do umów o dofinansowanie zawartych do dnia 31 grudnia 2025.

W tabeli nr 6.3.5 przedstawiono liczbę punktów adresowych na terenie gminy, objętych planami inwestycyjnymi do zrealizowania ze środków publicznych.

**Tabela 6.3.5: Liczba punktów adresowych ze zgłoszonymi planami inwestycyjnymi realizowanymi ze środków publicznych.**

Numer projektu	Beneficjent	Liczba PA
FERC.01.01-IP. 01-0243/23	BIT4COM SPÓŁKA Z OGRANICZONĄ ODPOWIEDZIALNOŚCIĄ	1 391
<b>SUMA</b>		<b>1 391</b>

## Mapa planów inwestycyjnych

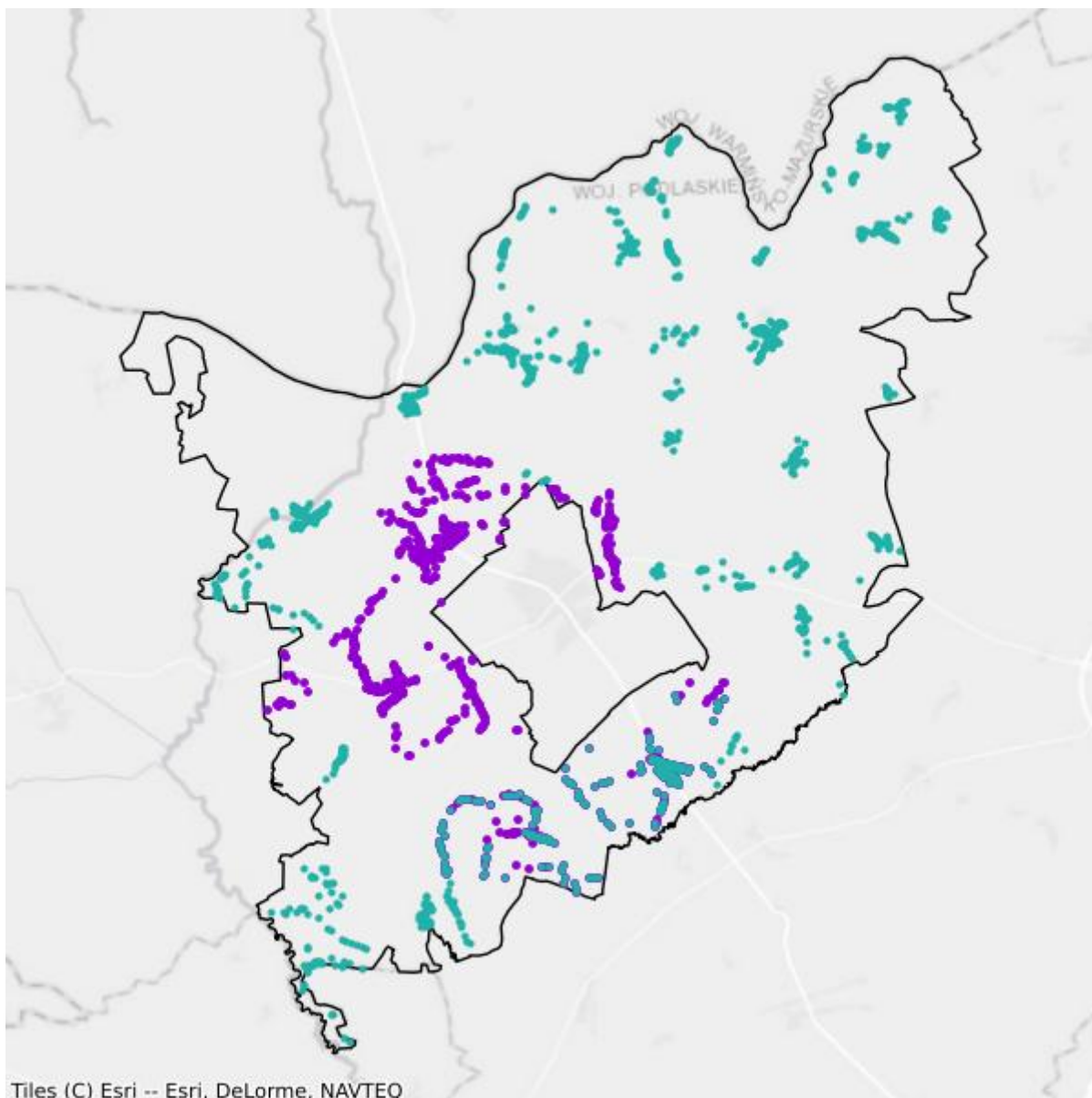

- Plany inwestycyjne realizowane ze środków prywatnych
- Plany inwestycyjne realizowane ze środków publicznych

## Mapa białych plam

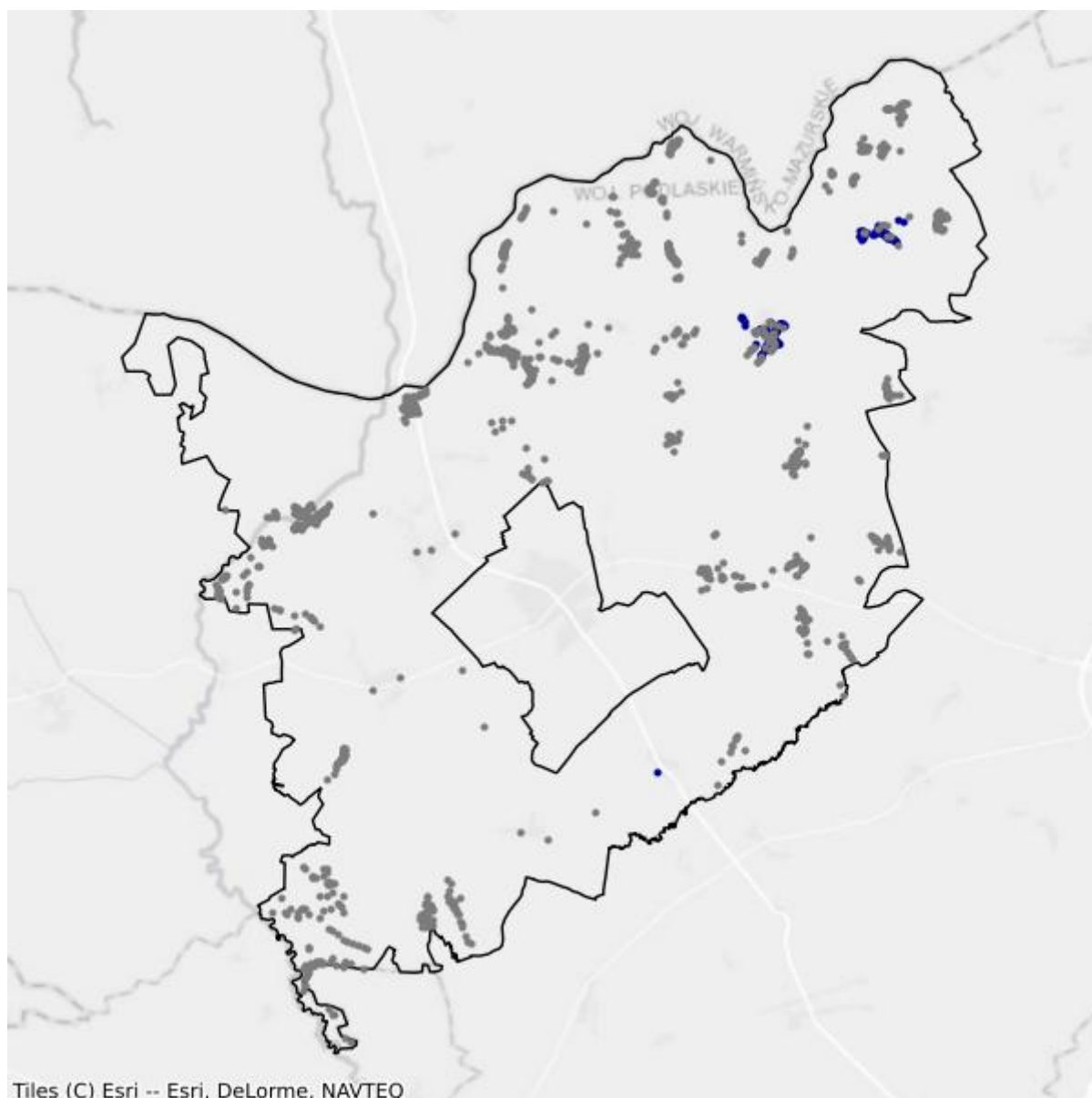

- Białe plamy
- W zasięgu poniżej 100 Mb/s

## 6.4. Gmina Mały Płock

TERC: 2006042

### Statystyki ogólne

W gminie jest 1 416 punktów adresowych. Na koniec grudnia 2025 roku w zasięgu stacjonarnego dostępu do usług szerokopasmowych były 594 punkty adresowe. Na wskazanym obszarze było 913 białych plam NGA, w tym 822 pozostały bez żadnego zasięgu. Od 1 stycznia 2023 do 31 grudnia 2025 roku obywatele zgłosili 20 zapotrzebowań na internet i 2 weryfikacje danych w systemie internet.gov.pl.

W tabeli nr 6.4.1 przedstawiono przedsiębiorców telekomunikacyjnych działających na terenie gminy i świadczących usługi stacjonarnego dostępu do usług szerokopasmowych.

<b>Tabela 6.4.1: Podmiot w zależności od rodzaju usług.</b>			
<b>Podmiot</b>	<b>Detal</b>	<b>Hurt</b>	<b>Hurt-Detal</b>
"NETIA" SPÓŁKA AKCYJNA			X
"P4 SPÓŁKA Z OGRANICZONĄ ODPOWIEDZIALNOŚCIĄ"	X		
EXATEL SPÓŁKA AKCYJNA	X		
INTERTOR.NET BOŻENA WOJTCZAK	X		
KOBA SPÓŁKA Z OGRANICZONĄ ODPOWIEDZIALNOŚCIĄ	X		
MONTMAY SPÓŁKA Z OGRANICZONĄ ODPOWIEDZIALNOŚCIĄ	X		
NAUKOWA I AKADEMICKA SIEĆ KOMPUTEROWA - PAŃSTWOWY INSTYTUT BADAWCZY	X		
ORANGE POLSKA SPÓŁKA AKCYJNA		X	X
PODLASKA SIEĆ INTERNETOWA SPÓŁKA Z OGRANICZONĄ ODPOWIEDZIALNOŚCIĄ		X	
POLKOMTEL SPÓŁKA Z OGRANICZONĄ ODPOWIEDZIALNOŚCIĄ	X		
SAV SPÓŁKA Z OGRANICZONĄ ODPOWIEDZIALNOŚCIĄ	X		
SQS POLSKA SZYMON WYSOKIŃSKI	X		
TOWERLINK POLAND SPÓŁKA Z OGRANICZONĄ ODPOWIEDZIALNOŚCIĄ		X	

W tabeli nr 6.4.2 przedstawiono liczbowy i procentowy podział na punkty adresowe w zależności od rodzaju zasięgu na terenie gminy.

**Tabela 6.4.2: Podział na rodzaje usług i zasięgów.**

	<b>Liczba adresów</b>	<b>Udział %</b>
Rzeczywisty	444	31,36%
Hurtowy (wyłącznie)	63	4,45%
Teoretyczny (wyłącznie)	87	6,14%
Brak zasięgu	822	58,05%
<b>SUMA</b>	<b>1 416</b>	<b>100%</b>

## Zasięgi sieci

W tabeli nr 6.4.3 przedstawiono liczbowo i procentowo liczbę zasięgów oraz liczbę punktów adresowych na terenie gminy w zależności od przepustowości.

**Tabela 6.4.3: Liczba zasięgów i adresów w podziale na przepustowość.**

<b>Przepustowość [Mb/s]</b>	<b>Liczba zasięgów</b>	<b>Udział %</b>	<b>Liczba punktów adresowych</b>	<b>Udział %</b>
2	0	0,00%	0	0,00%
10	0	0,00%	0	0,00%
20	0	0,00%	0	0,00%
30	335	22,01%	39	6,57%
40	89	5,85%	11	1,85%
50	364	23,92%	30	5,05%
60	59	3,88%	4	0,67%
70	93	6,11%	6	1,01%
80	13	0,85%	1	0,17%
90	0	0,00%	0	0,00%
100	4	0,26%	0	0,00%
200	0	0,00%	0	0,00%
300	0	0,00%	0	0,00%
400	0	0,00%	0	0,00%
500	0	0,00%	0	0,00%
600	0	0,00%	0	0,00%
700	0	0,00%	0	0,00%
800	0	0,00%	0	0,00%
900	0	0,00%	0	0,00%
1000	233	15,31%	176	29,63%
2000	0	0,00%	0	0,00%
3000	0	0,00%	0	0,00%
4000	0	0,00%	0	0,00%
5000	0	0,00%	0	0,00%
6000	108	7,10%	105	17,68%

Przepustowość [Mb/s]	Liczba zasięgów	Udział %	Liczba punktów adresowych	Udział %
7000	0	0,00%	0	0,00%
8000	0	0,00%	0	0,00%
9000	0	0,00%	0	0,00%
10000	224	14,72%	222	37,37%
<b>SUMA</b>	<b>1 522</b>	<b>100%</b>	<b>594</b>	<b>100%</b>

W tabeli nr 6.4.4 przedstawiono liczbę zasięgów w gminie w zależności od rodzaju medium.

<b>Tabela 6.4.4: Liczba zasięgów z podziałem na medium.</b>		
Medium	Liczba zasięgów	Udział %
światłowodowe	514	33,77%
kablowe współosiowe miedziane	0	0,00%
kablowe parowe miedziane	693	45,53%
radiowe (FWA)	315	20,70%
<b>SUMA</b>	<b>1 522</b>	<b>100%</b>

## Plany inwestycyjne (komercyjne)

W gminie zostało zgłoszonych 0 planowanych inwestycji w punktach adresowych. Zgłoszone plany inwestycyjne przewidują objęcie w kolejnych 3 latach zasięgiem stacjonarnego dostępu do usług szerokopasmowych:

- 0 punktów adresowych znajdujących się już w zasięgu rzeczywistym;
- 0 punktów adresowych znajdujących się już w zasięgu wyłącznie hurtowym;
- 0 punktów adresowych znajdujących się już w zasięgu teoretycznym;
- 0 punktów adresowych znajdujących się w planie inwestycyjnym ze środków publicznych;
- 0 punktów adresowych znajdujących się w więcej niż jednym planie inwestycyjnym ze środków prywatnych;
- 0 punktów adresowych będących białymi plamami (bez zasięgu).

## Plany inwestycyjne realizowane ze środków publicznych

W gminie realizowane są plany inwestycyjne ze środków publicznych obejmujące 1 045 punktów adresowych. Realizowany jest 1 projekt z KPO i 0 projektów z FER. Dane pochodzą z systemu SIMBA i odnoszą się do umów o dofinansowanie zawartych do dnia 31 grudnia 2025.

W tabeli nr 6.4.5 przedstawiono liczbę punktów adresowych na terenie gminy, objętych planami inwestycyjnymi do zrealizowania ze środków publicznych.

**Tabela 6.4.5: Liczba punktów adresowych ze zgłoszonymi planami inwestycyjnymi realizowanymi ze środków publicznych.**

Numer projektu	Beneficjent	Liczba PA
KPOD.05.02-IW. 06-0353/23	BIT4COM SPÓŁKA Z OGRANICZONĄ ODPOWIEDZIALNOŚCIĄ	1 045
<b>SUMA</b>		<b>1 045</b>

## Mapa planów inwestycyjnych

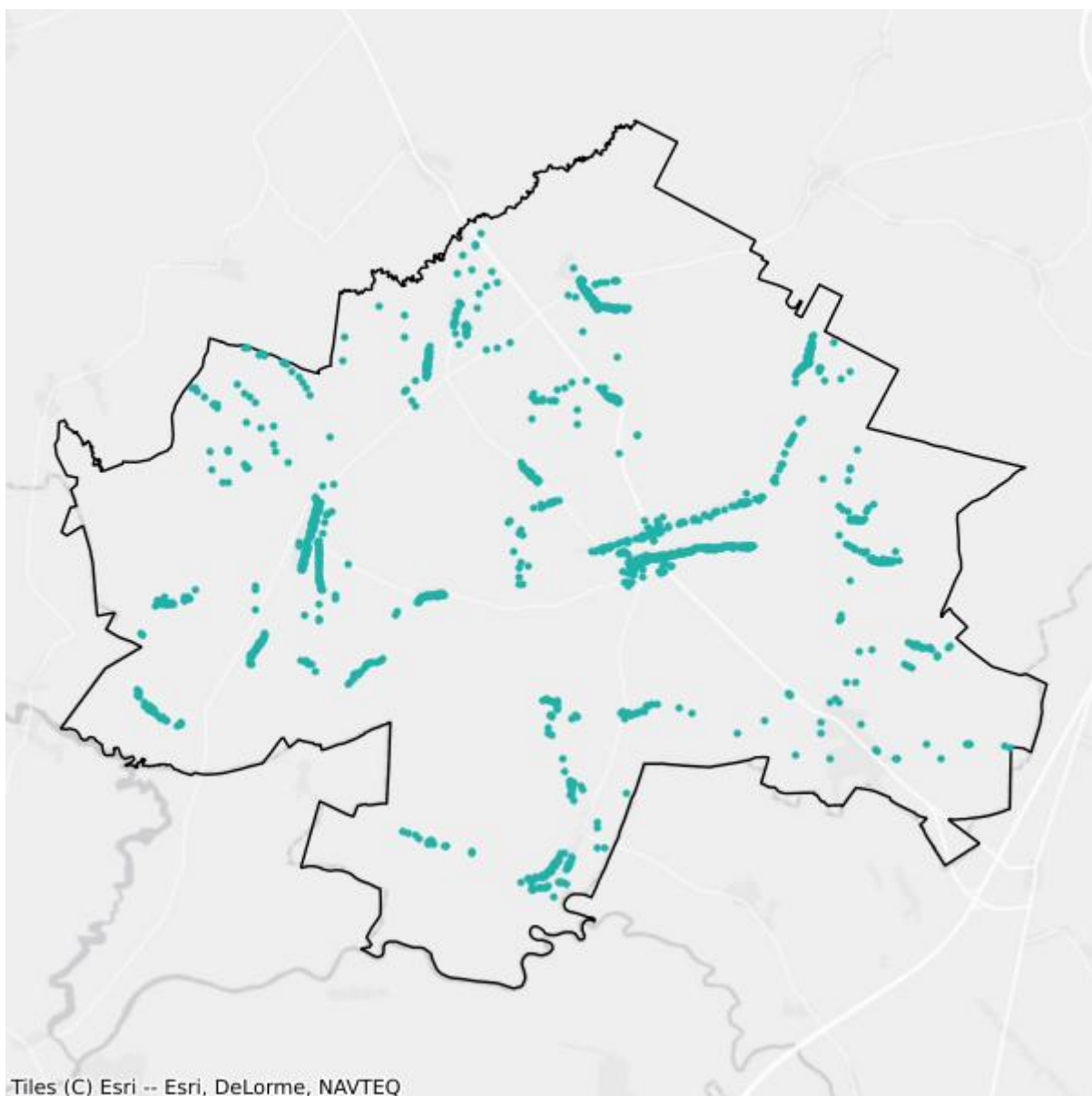

- Plany inwestycyjne realizowane ze środków prywatnych
- Plany inwestycyjne realizowane ze środków publicznych

## Mapa białych plam

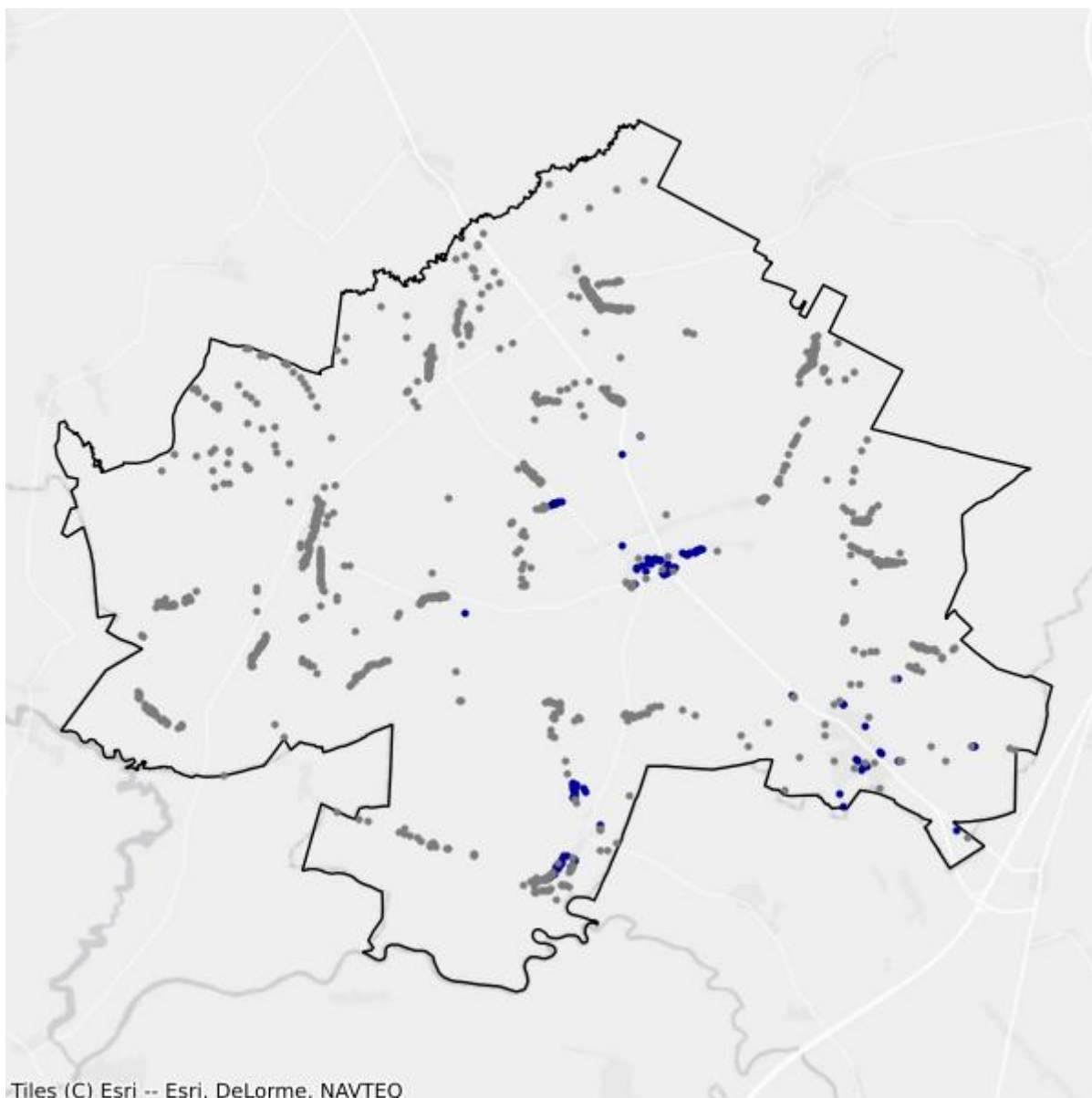

- Białe plamy
- W zasięgu poniżej 100 Mb/s

## 6.5. Gmina Stawiski

TERC: 2006053

### Statystyki ogólne

W gminie jest 1 696 punktów adresowych. Na koniec grudnia 2025 roku w zasięgu stacjonarnego dostępu do usług szerokopasmowych były 1 284 punkty adresowe. Na wskazanym obszarze były 562 białe plamy NGA, w tym 412 pozostało bez żadnego zasięgu. Od 1 stycznia 2023 do 31 grudnia 2025 roku obywatele zgłosili 22 zapotrzebowania na internet i 3 weryfikacje danych w systemie internet.gov.pl.

W tabeli nr 6.5.1 przedstawiono przedsiębiorców telekomunikacyjnych działających na terenie gminy i świadczących usługi stacjonarnego dostępu do usług szerokopasmowych.

Tabela 6.5.1: Podmiot w zależności od rodzaju usług.			
Podmiot	Detal	Hurt	Hurt-Detal
"NETIA" SPÓŁKA AKCYJNA			X
"P4 SPÓŁKA Z OGRANICZONĄ ODPOWIEDZIALNOŚCIĄ"	X		
INEA SPÓŁKA Z OGRANICZONĄ ODPOWIEDZIALNOŚCIĄ	X		
KOBA SPÓŁKA Z OGRANICZONĄ ODPOWIEDZIALNOŚCIĄ	X		
MONTMAY SPÓŁKA Z OGRANICZONĄ ODPOWIEDZIALNOŚCIĄ	X		
NAUKOWA I AKADEMICKA SIEĆ KOMPUTEROWA - PAŃSTWOWY INSTYTUT BADAWCZY	X		
ORANGE POLSKA SPÓŁKA AKCYJNA	X	X	X
PODLASKA SIEĆ INTERNETOWA SPÓŁKA Z OGRANICZONĄ ODPOWIEDZIALNOŚCIĄ		X	
POLKOMTEL SPÓŁKA Z OGRANICZONĄ ODPOWIEDZIALNOŚCIĄ	X		
RFC INTERNET SPÓŁKA Z OGRANICZONĄ ODPOWIEDZIALNOŚCIĄ	X		
STANET SPÓŁKA Z OGRANICZONĄ ODPOWIEDZIALNOŚCIĄ	X		
T-MOBILE POLSKA SPÓŁKA AKCYJNA	X		
VECTRA SPÓŁKA AKCYJNA	X		
ŚWIATŁOWÓD INWESTYCJE SPÓŁKA Z OGRANICZONĄ ODPOWIEDZIALNOŚCIĄ		X	

W tabeli nr 6.5.2 przedstawiono liczbowy i procentowy podział na punkty adresowe w zależności od rodzaju zasięgu na terenie gminy.

**Tabela 6.5.2: Podział na rodzaje usług i zasięgów.**

	<b>Liczba adresów</b>	<b>Udział %</b>
Rzeczywisty	1 218	71,82%
Hurtowy (wyłącznie)	23	1,36%
Teoretyczny (wyłącznie)	43	2,54%
Brak zasięgu	412	24,29%
<b>SUMA</b>	<b>1 696</b>	<b>100%</b>

## Zasięgi sieci

W tabeli nr 6.5.3 przedstawiono liczbowo i procentowo liczbę zasięgów oraz liczbę punktów adresowych na terenie gminy w zależności od przepustowości.

**Tabela 6.5.3: Liczba zasięgów i adresów w podziale na przepustowość.**

<b>Przepustowość [Mb/s]</b>	<b>Liczba zasięgów</b>	<b>Udział %</b>	<b>Liczba punktów adresowych</b>	<b>Udział %</b>
2	0	0,00%	0	0,00%
10	0	0,00%	0	0,00%
20	0	0,00%	0	0,00%
30	551	7,44%	17	1,32%
40	525	7,09%	7	0,55%
50	844	11,39%	99	7,71%
60	214	2,89%	22	1,71%
70	81	1,09%	3	0,23%
80	17	0,23%	2	0,16%
90	0	0,00%	0	0,00%
100	3	0,04%	0	0,00%
200	0	0,00%	0	0,00%
300	0	0,00%	0	0,00%
400	0	0,00%	0	0,00%
500	0	0,00%	0	0,00%
600	0	0,00%	0	0,00%
700	0	0,00%	0	0,00%
800	0	0,00%	0	0,00%
900	379	5,11%	0	0,00%
1000	4 009	54,10%	727	56,62%
2000	758	10,23%	378	29,44%
3000	0	0,00%	0	0,00%
4000	0	0,00%	0	0,00%
5000	0	0,00%	0	0,00%
6000	0	0,00%	0	0,00%

Przepustowość [Mb/s]	Liczba zasięgów	Udział %	Liczba punktów adresowych	Udział %
7000	0	0,00%	0	0,00%
8000	0	0,00%	0	0,00%
9000	0	0,00%	0	0,00%
10000	29	0,39%	29	2,26%
<b>SUMA</b>	<b>7 410</b>	<b>100%</b>	<b>1 284</b>	<b>100%</b>

W tabeli nr 6.5.4 przedstawiono liczbę zasięgów w gminie w zależności od rodzaju medium.

**Tabela 6.5.4: Liczba zasięgów z podziałem na medium.**

Medium	Liczba zasięgów	Udział %
światłowodowe	5 164	69,69%
kablowe współosiowe miedziane	0	0,00%
kablowe parowe miedziane	1 566	21,13%
radiowe (FWA)	680	9,18%
<b>SUMA</b>	<b>7 410</b>	<b>100%</b>

## Plany inwestycyjne (komercyjne)

W gminie zostało zgłoszonych 16 planowanych inwestycji w punktach adresowych. Zgłoszone plany inwestycyjne przewidują objęcie w kolejnych 3 latach zasięgiem stacjonarnego dostępu do usług szerokopasmowych:

- 14 punktów adresowych znajdujących się już w zasięgu rzeczywistym;
- 0 punktów adresowych znajdujących się już w zasięgu wyłącznie hurtowym;
- 1 punkt adresowy znajdujący się już w zasięgu teoretycznym;
- 0 punktów adresowych znajdujących się w planie inwestycyjnym ze środków publicznych;
- 0 punktów adresowych znajdujących się w więcej niż jednym planie inwestycyjnym ze środków prywatnych;
- 1 punkt adresowy będący białą plamą (bez zasięgu).

## Plany inwestycyjne realizowane ze środków publicznych

W gminie realizowane są plany inwestycyjne ze środków publicznych obejmujące 468 punktów adresowych. Realizowany jest 1 projekt z KPO i 0 projektów z FERC. Dane pochodzą z systemu SIMBA i odnoszą się do umów o dofinansowanie zawartych do dnia 31 grudnia 2025.

W tabeli nr 6.5.5 przedstawiono liczbę punktów adresowych na terenie gminy, objętych planami inwestycyjnymi do zrealizowania ze środków publicznych.

**Tabela 6.5.5: Liczba punktów adresowych ze zgłoszonymi planami inwestycyjnymi realizowanymi ze środków publicznych.**

Numer projektu	Beneficjent	Liczba PA
KPOD.05.02-IW. 06-0353/23	BIT4COM SPÓŁKA Z OGRANICZONĄ ODPOWIEDZIALNOŚCIĄ	468
<b>SUMA</b>		<b>468</b>

## Mapa planów inwestycyjnych

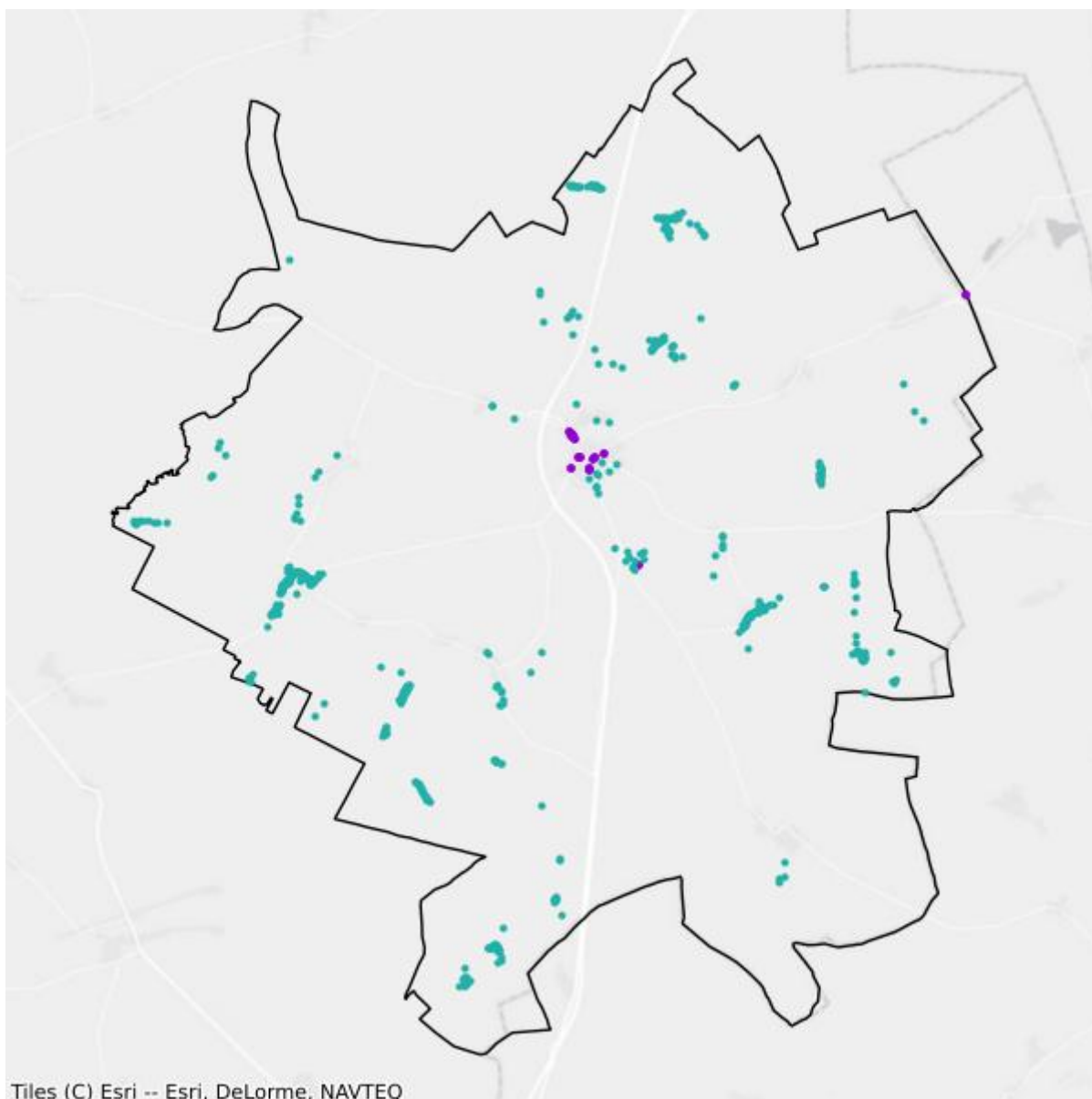

- Plany inwestycyjne realizowane ze środków prywatnych
- Plany inwestycyjne realizowane ze środków publicznych

## Mapa białych plam

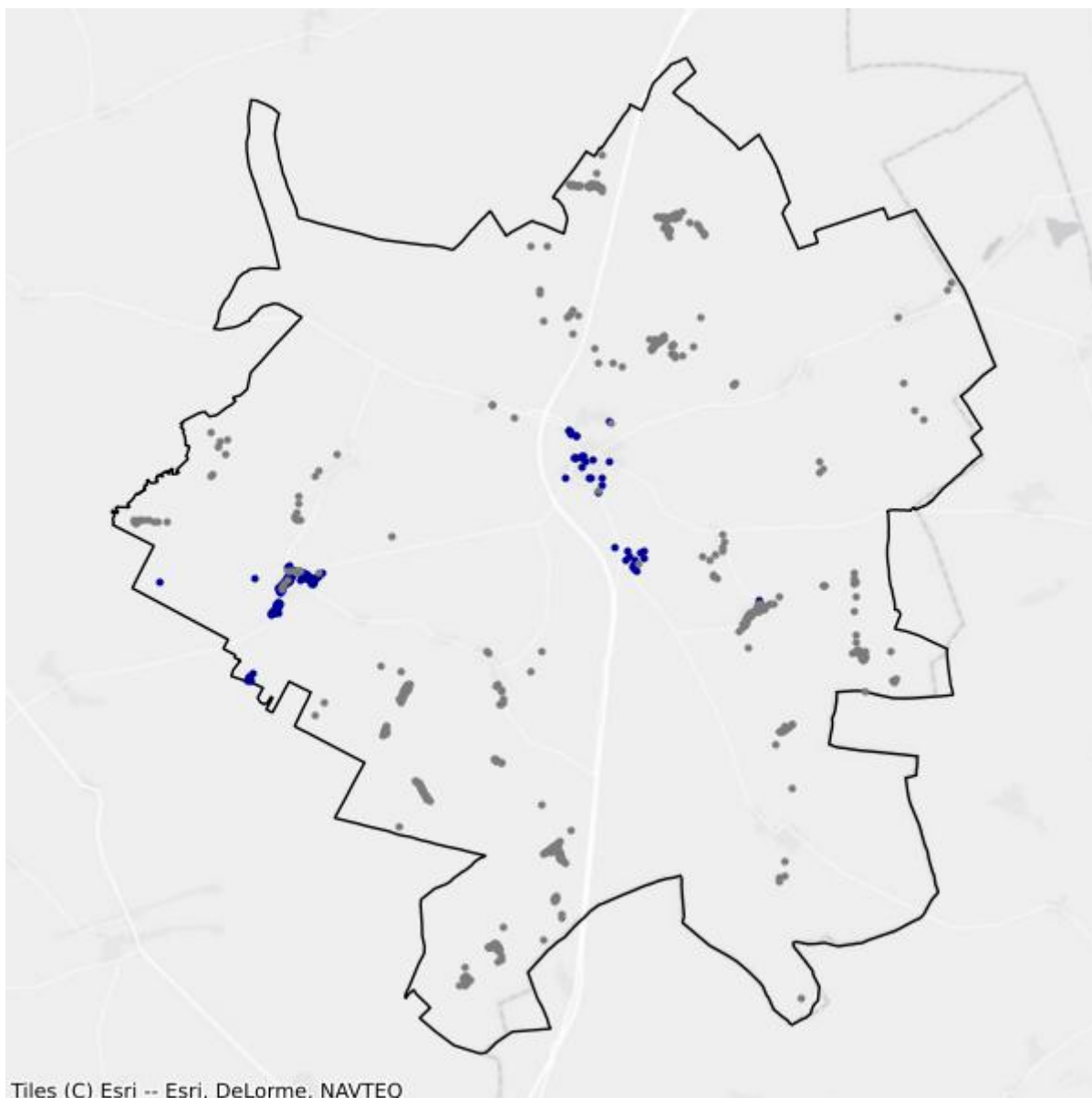

- Białe plamy
- W zasięgu poniżej 100 Mb/s

## 6.6. Gmina Turośl

TERC: 2006062

### Statystyki ogólne

W gminie jest 1 579 punktów adresowych. Na koniec grudnia 2025 roku w zasięgu stacjonarnego dostępu do usług szerokopasmowych było 271 punktów adresowych. Na wskazanym obszarze było 1 449 białych plam NGA, w tym 1 308 pozostało bez żadnego zasięgu. Od 1 stycznia 2023 do 31 grudnia 2025 roku obywatele zgłosili 24 zapotrzebowania na internet i 1 weryfikację danych w systemie internet.gov.pl.

W tabeli nr 6.6.1 przedstawiono przedsiębiorców telekomunikacyjnych działających na terenie gminy i świadczących usługi stacjonarnego dostępu do usług szerokopasmowych.

Tabela 6.6.1: Podmiot w zależności od rodzaju usług.			
Podmiot	Detal	Hurt	Hurt-Detal
"NETIA" SPÓŁKA AKCYJNA			X
"P4 SPÓŁKA Z OGRANICZONĄ ODPOWIEDZIALNOŚCIĄ"	X		
EXATEL SPÓŁKA AKCYJNA	X		
KOBA SPÓŁKA Z OGRANICZONĄ ODPOWIEDZIALNOŚCIĄ	X		
NAUKOWA I AKADEMICKA SIEĆ KOMPUTEROWA - PAŃSTWOWY INSTYTUT BADAWCZY	X		
ORANGE POLSKA SPÓŁKA AKCYJNA		X	X
PODLASKA SIEĆ INTERNETOWA SPÓŁKA Z OGRANICZONĄ ODPOWIEDZIALNOŚCIĄ		X	
POLKOMTEL SPÓŁKA Z OGRANICZONĄ ODPOWIEDZIALNOŚCIĄ	X		

W tabeli nr 6.6.2 przedstawiono liczbowy i procentowy podział na punkty adresowe w zależności od rodzaju zasięgu na terenie gminy.

Tabela 6.6.2: Podział na rodzaje usług i zasięgów.		
	Liczba adresów	Udział %
Rzeczywisty	107	6,78%
Hurtowy (wyłącznie)	84	5,32%
Teoretyczny (wyłącznie)	80	5,07%
Brak zasięgu	1 308	82,84%
<b>SUMA</b>	<b>1 579</b>	<b>100%</b>

## Zasięgi sieci

W tabeli nr 6.6.3 przedstawiono liczbowo i procentowo liczbę zasięgów oraz liczbę punktów adresowych na terenie gminy w zależności od przepustowości.

<b>Tabela 6.6.3: Liczba zasięgów i adresów w podziale na przepustowość.</b>				
<b>Przepustowość [Mb/s]</b>	<b>Liczba zasięgów</b>	<b>Udział %</b>	<b>Liczba punktów adresowych</b>	<b>Udział %</b>
2	0	0,00%	0	0,00%
10	0	0,00%	0	0,00%
20	0	0,00%	0	0,00%
30	93	13,27%	28	10,33%
40	162	23,11%	38	14,02%
50	93	13,27%	39	14,39%
60	140	19,97%	28	10,33%
70	63	8,99%	5	1,85%
80	9	1,28%	3	1,11%
90	0	0,00%	0	0,00%
100	5	0,71%	0	0,00%
200	0	0,00%	0	0,00%
300	0	0,00%	0	0,00%
400	0	0,00%	0	0,00%
500	0	0,00%	0	0,00%
600	0	0,00%	0	0,00%
700	0	0,00%	0	0,00%
800	0	0,00%	0	0,00%
900	0	0,00%	0	0,00%
1000	136	19,40%	130	47,97%
2000	0	0,00%	0	0,00%
3000	0	0,00%	0	0,00%
4000	0	0,00%	0	0,00%
5000	0	0,00%	0	0,00%
6000	0	0,00%	0	0,00%
7000	0	0,00%	0	0,00%
8000	0	0,00%	0	0,00%
9000	0	0,00%	0	0,00%
10000	0	0,00%	0	0,00%
<b>SUMA</b>	<b>701</b>	<b>100%</b>	<b>271</b>	<b>100%</b>

W tabeli nr 6.6.4 przedstawiono liczbę zasięgów w gminie w zależności od rodzaju medium.

**Tabela 6.6.4: Liczba zasięgów z podziałem na medium.**

Medium	Liczba zasięgów	Udział %
światłowodowe	141	20,11%
kablowe współosiowe miedziane	0	0,00%
kablowe parowe miedziane	513	73,18%
radiowe (FWA)	47	6,70%
<b>SUMA</b>	<b>701</b>	<b>100%</b>

## Plany inwestycyjne (komercyjne)

W gminie zostały zgłoszone 84 planowane inwestycje w punktach adresowych. Zgłoszone plany inwestycyjne przewidują objęcie w kolejnych 3 latach zasięgiem stacjonarnego dostępu do usług szerokopasmowych:

- 1 punkt adresowy znajdujący się już w zasięgu rzeczywistym;
- 0 punktów adresowych znajdujących się już w zasięgu wyłącznie hurtowym;
- 18 punktów adresowych znajdujących się już w zasięgu teoretycznym;
- 53 punkty adresowe znajdujące się w planie inwestycyjnym ze środków publicznych;
- 0 punktów adresowych znajdujących się w więcej niż jednym planie inwestycyjnym ze środków prywatnych;
- 65 punktów adresowych będących białymi plamami (bez zasięgu).

## Plany inwestycyjne realizowane ze środków publicznych

W gminie realizowane są plany inwestycyjne ze środków publicznych obejmujące 1 200 punktów adresowych. Realizowanych jest 0 projektów z KPO i 1 projekt z FER. Dane pochodzą z systemu SIMBA i odnoszą się do umów o dofinansowanie zawartych do dnia 31 grudnia 2025.

W tabeli nr 6.6.5 przedstawiono liczbę punktów adresowych na terenie gminy, objętych planami inwestycyjnymi do zrealizowania ze środków publicznych.

**Tabela 6.6.5: Liczba punktów adresowych ze zgłoszonymi planami inwestycyjnymi realizowanymi ze środków publicznych.**

Numer projektu	Beneficjent	Liczba PA
FERC.01.01-IP. 01-0243/23	BIT4COM SPÓŁKA Z OGRANICZONĄ ODPOWIEDZIALNOŚCIĄ	1 200
<b>SUMA</b>		<b>1 200</b>

## Mapa planów inwestycyjnych

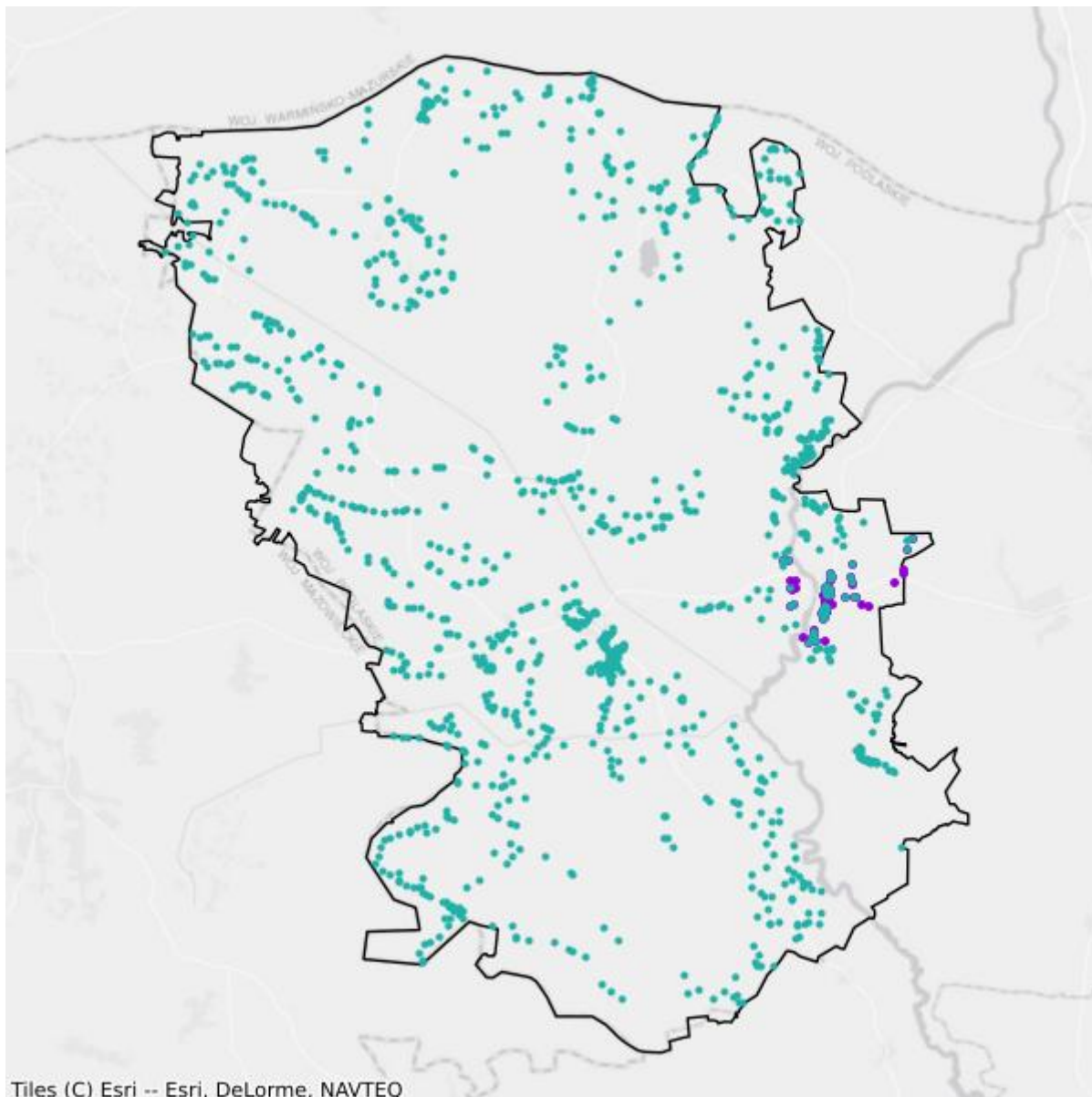

- Plany inwestycyjne realizowane ze środków prywatnych
- Plany inwestycyjne realizowane ze środków publicznych

## Mapa białych plam

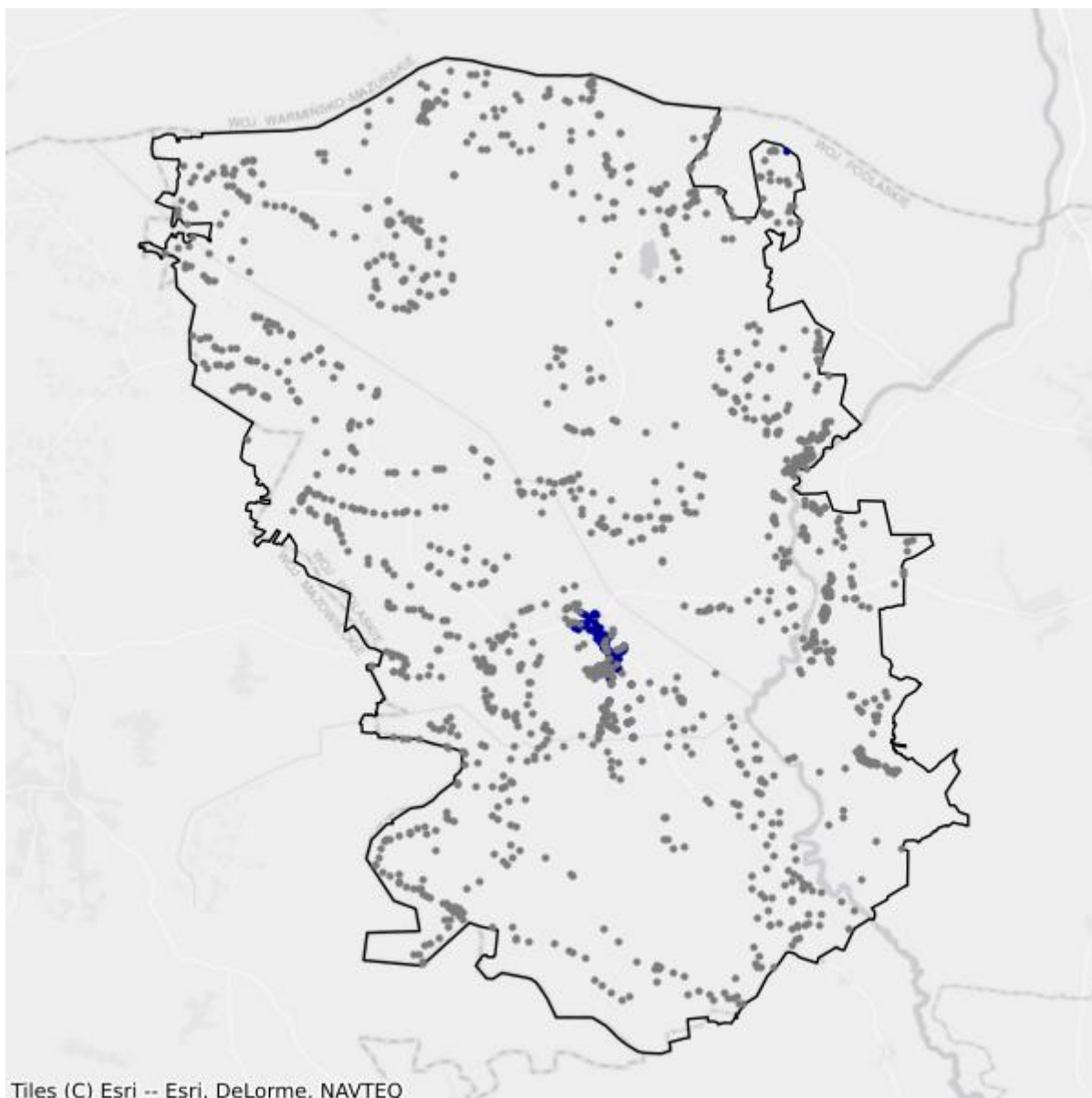

- Białe plamy
- W zasięgu poniżej 100 Mb/s

# 7. Powiat łomżyński

TERC: 2007

## Statystyki ogólne

W powiecie jest 19 188 punktów adresowych. Na koniec grudnia 2025 roku w zasięgu stacjonarnego dostępu do usług szerokopasmowych było 12 689 punktów adresowych. Na wskazanym obszarze było 7 581 białych plam NGA, w tym 6 499 pozostało bez żadnego zasięgu. Od 1 stycznia 2023 do 31 grudnia 2025 roku obywatele zgłosili 290 zapotrzebowań na internet i 5 weryfikacji danych w systemie internet.gov.pl.

Na terenie powiatu działa 22 przedsiębiorców telekomunikacyjnych świadczących usługi stacjonarnego dostępu do usług szerokopasmowych, w tym:

- 16 świadczących wyłącznie usługi detaliczne;
- 2 świadczących wyłącznie usługi hurtowe;
- 4 świadczących usługi hurtowo-detaliczne.

W tabeli nr 7.1 przedstawiono liczbę zasięgów i punktów adresowych w zasięgu na terenie powiatu.

<b>Tabela 7.1: Liczba zasięgów i punktów adresowych w zasięgu na terenie powiatu.</b>			
<b>Gmina</b>	<b>Liczba zasięgów zgłoszonych przez podmioty zobowiązane do raportowania</b>	<b>Liczba punktów adresowych objętych zasięgiem</b>	<b>Liczba punktów adresowych ogółem</b>
Jedwabne	6 474	783	1 735
Miastkowo	1 761	674	1 455
Nowogród	5 889	791	1 695
Piątnica	7 062	2 760	3 804
Przytuły	829	420	624
Wizna	3 508	883	1 433
Zbójna	1 067	385	1 497
Łomża	9 938	4 540	5 096
Śniadowo	4 129	1 453	1 849
<b>SUMA</b>	<b>40 657</b>	<b>12 689</b>	<b>19 188</b>

W tabeli nr 7.2 przedstawiono liczbowy i procentowy podział na punkty adresowe w zależności od rodzaju zasięgu na terenie powiatu.

**Tabela 7.2: Podział na rodzaje usług i zasięgów.**

	<b>Liczba adresów</b>	<b>Udział %</b>
Rzeczywisty	10 998	57,32%
Hurtowy (wyłącznie)	828	4,32%
Teoretyczny (wyłącznie)	863	4,50%
Brak zasięgu	6 499	33,87%
<b>SUMA</b>	<b>19 188</b>	<b>100%</b>

## Zasięgi sieci

W tabeli nr 7.3 przedstawiono liczbowo i procentowo liczbę zasięgów oraz liczbę punktów adresowych na terenie powiatu w zależności od przepustowości.

**Tabela 7.3: Liczba zasięgów i adresów w podziale na przepustowość.**

<b>Przepustowość [Mb/s]</b>	<b>Liczba zasięgów</b>	<b>Udział %</b>	<b>Liczba punktów adresowych</b>	<b>Udział %</b>
2	282	0,69%	3	0,02%
10	28	0,07%	0	0,00%
20	0	0,00%	0	0,00%
30	5 063	12,45%	354	2,79%
40	1 709	4,20%	125	0,99%
50	3 500	8,61%	334	2,63%
60	1 302	3,20%	128	1,01%
70	824	2,03%	102	0,80%
80	156	0,38%	36	0,28%
90	0	0,00%	0	0,00%
100	852	2,10%	675	5,32%
200	115	0,28%	108	0,85%
300	0	0,00%	0	0,00%
400	0	0,00%	0	0,00%
500	0	0,00%	0	0,00%
600	0	0,00%	0	0,00%
700	0	0,00%	0	0,00%
800	0	0,00%	0	0,00%
900	936	2,30%	0	0,00%
1000	18 318	45,05%	4 843	38,17%
2000	1 953	4,80%	689	5,43%
3000	0	0,00%	0	0,00%
4000	0	0,00%	0	0,00%
5000	0	0,00%	0	0,00%
6000	4 553	11,20%	4 262	33,59%

Przepustowość [Mb/s]	Liczba zasięgów	Udział %	Liczba punktów adresowych	Udział %
7000	0	0,00%	0	0,00%
8000	0	0,00%	0	0,00%
9000	0	0,00%	0	0,00%
10000	1 066	2,62%	1 030	8,12%
<b>SUMA</b>	<b>40 657</b>	<b>100%</b>	<b>12 689</b>	<b>100%</b>

W tabeli nr 7.4 przedstawiono liczbę zasięgów w powiecie w zależności od rodzaju medium.

<b>Tabela 7.4: Liczba zasięgów z podziałem na medium.</b>		
Medium	Liczba zasięgów	Udział %
światłowodowe	25 407	62,49%
kablowe współosiowe miedziane	0	0,00%
kablowe parowe miedziane	10 349	25,45%
radiowe (FWA)	4 901	12,05%
<b>SUMA</b>	<b>40 657</b>	<b>100%</b>

## Plany inwestycyjne (komercyjne)

W powiecie zgłoszone zostały plany inwestycyjne obejmujące 8 417 punktów adresowych, w tym 7 373 unikalne punkty adresowe.

W tabeli nr 7.5 przedstawiono liczbę punktów adresowych na terenie powiatu, objętych planami inwestycyjnymi do zrealizowania ze środków własnych inwestorów.

<b>Tabela 7.5: Liczba punktów adresowych ze zgłoszonymi planami inwestycyjnymi finansowanymi ze środków własnych inwestora.</b>	
Powiat	Liczba punktów adresowych objętych planami inwestycyjnymi
Jedwabne	5
Miastkowo	792
Nowogród	979
Piątnica	644
Przytuły	4
Wizna	87
Zbójna	1 589
Łomża	2 803
Śniadowo	1 514
<b>SUMA</b>	<b>8 417</b>

## Plany inwestycyjne realizowane ze środków publicznych

W powiecie realizowane są plany inwestycyjne ze środków publicznych obejmujące 5 911 punktów adresowych. Realizowanych jest 7 projektów z KPO i 0 projektów z FERC. Dane pochodzą z systemu SIMBA i odnoszą się do umów o dofinansowanie zawartych do dnia 31 grudnia 2025.

W tabeli nr 7.6 przedstawiono liczbę punktów adresowych na terenie powiatu, objętych planami inwestycyjnymi do zrealizowania ze środków publicznych.

<b>Tabela 7.6: Liczba punktów adresowych ze zgłoszonymi planami inwestycyjnymi realizowanymi ze środków publicznych.</b>	
<b>Gmina</b>	<b>Liczba punktów adresowych objętych planami inwestycyjnymi</b>
Jedwabne	419
Miastkowo	714
Nowogród	898
Piątnica	633
Przytuły	189
Wizna	127
Zbójna	1 344
Łomża	133
Śniadowo	1 454
<b>SUMA</b>	<b>5 911</b>

# 7.1. Gmina Jedwabne

TERC: 2007013

## Statystyki ogólne

W gminie jest 1 735 punktów adresowych. Na koniec grudnia 2025 roku w zasięgu stacjonarnego dostępu do usług szerokopasmowych były 783 punkty adresowe. Na wskazanym obszarze były 1 073 białe plamy NGA, w tym 952 pozostały bez żadnego zasięgu. Od 1 stycznia 2023 do 31 grudnia 2025 roku obywatele zgłosili 15 zapotrzebowań na internet i 2 weryfikacje danych w systemie internet.gov.pl.

W tabeli nr 7.1.1 przedstawiono przedsiębiorców telekomunikacyjnych działających na terenie gminy i świadczących usługi stacjonarnego dostępu do usług szerokopasmowych.

<b>Tabela 7.1.1: Podmiot w zależności od rodzaju usług.</b>			
<b>Podmiot</b>	<b>Detal</b>	<b>Hurt</b>	<b>Hurt-Detal</b>
"NETIA" SPÓŁKA AKCYJNA			X
"P4 SPÓŁKA Z OGRANICZONĄ ODPOWIEDZIALNOŚCIĄ"	X		
EXATEL SPÓŁKA AKCYJNA	X		
INEA SPÓŁKA Z OGRANICZONĄ ODPOWIEDZIALNOŚCIĄ	X		
INTERTOR.NET BOŻENA WOJTCZAK	X		
KOBA SPÓŁKA Z OGRANICZONĄ ODPOWIEDZIALNOŚCIĄ	X		
NAUKOWA I AKADEMICKA SIEĆ KOMPUTEROWA - PAŃSTWOWY INSTYTUT BADAWCZY	X		
ORANGE POLSKA SPÓŁKA AKCYJNA	X	X	X
PODLASKA SIEĆ INTERNETOWA SPÓŁKA Z OGRANICZONĄ ODPOWIEDZIALNOŚCIĄ		X	
POLKOMTEL SPÓŁKA Z OGRANICZONĄ ODPOWIEDZIALNOŚCIĄ	X		
RFC INTERNET SPÓŁKA Z OGRANICZONĄ ODPOWIEDZIALNOŚCIĄ	X		
T-MOBILE POLSKA SPÓŁKA AKCYJNA	X		
VECTRA SPÓŁKA AKCYJNA	X		
ŚWIATŁOWÓD INWESTYCJE SPÓŁKA Z OGRANICZONĄ ODPOWIEDZIALNOŚCIĄ		X	

W tabeli nr 7.1.2 przedstawiono liczbowy i procentowy podział na punkty adresowe w zależności od rodzaju zasięgu na terenie gminy.

**Tabela 7.1.2: Podział na rodzaje usług i zasięgów.**

	<b>Liczba adresów</b>	<b>Udział %</b>
Rzeczywisty	696	40,12%
Hurtowy (wyłącznie)	77	4,44%
Teoretyczny (wyłącznie)	10	0,58%
Brak zasięgu	952	54,87%
<b>SUMA</b>	<b>1 735</b>	<b>100%</b>

## Zasięgi sieci

W tabeli nr 7.1.3 przedstawiono liczbowo i procentowo liczbę zasięgów oraz liczbę punktów adresowych na terenie gminy w zależności od przepustowości.

**Tabela 7.1.3: Liczba zasięgów i adresów w podziale na przepustowość.**

<b>Przepustowość [Mb/s]</b>	<b>Liczba zasięgów</b>	<b>Udział %</b>	<b>Liczba punktów adresowych</b>	<b>Udział %</b>
2	0	0,00%	0	0,00%
10	0	0,00%	0	0,00%
20	0	0,00%	0	0,00%
30	693	10,70%	47	6,00%
40	290	4,48%	14	1,79%
50	181	2,80%	21	2,68%
60	199	3,07%	12	1,53%
70	99	1,53%	23	2,94%
80	9	0,14%	4	0,51%
90	0	0,00%	0	0,00%
100	3	0,05%	0	0,00%
200	0	0,00%	0	0,00%
300	0	0,00%	0	0,00%
400	0	0,00%	0	0,00%
500	0	0,00%	0	0,00%
600	0	0,00%	0	0,00%
700	0	0,00%	0	0,00%
800	0	0,00%	0	0,00%
900	390	6,02%	0	0,00%
1000	3 457	53,40%	196	25,03%
2000	780	12,05%	93	11,88%
3000	0	0,00%	0	0,00%
4000	0	0,00%	0	0,00%
5000	0	0,00%	0	0,00%
6000	373	5,76%	373	47,64%

Przepustowość [Mb/s]	Liczba zasięgów	Udział %	Liczba punktów adresowych	Udział %
7000	0	0,00%	0	0,00%
8000	0	0,00%	0	0,00%
9000	0	0,00%	0	0,00%
10000	0	0,00%	0	0,00%
<b>SUMA</b>	<b>6 474</b>	<b>100%</b>	<b>783</b>	<b>100%</b>

W tabeli nr 7.1.4 przedstawiono liczbę zasięgów w gminie w zależności od rodzaju medium.

<b>Tabela 7.1.4: Liczba zasięgów z podziałem na medium.</b>		
Medium	Liczba zasięgów	Udział %
światłowodowe	5 003	77,28%
kablowe współosiowe miedziane	0	0,00%
kablowe parowe miedziane	1 438	22,21%
radiowe (FWA)	33	0,51%
<b>SUMA</b>	<b>6 474</b>	<b>100%</b>

## Plany inwestycyjne (komercyjne)

W gminie zostało zgłoszonych 5 planowanych inwestycji w punktach adresowych. Zgłoszone plany inwestycyjne przewidują objęcie w kolejnych 3 latach zasięgiem stacjonarnego dostępu do usług szerokopasmowych:

- 3 punkty adresowe znajdujące się już w zasięgu rzeczywistym;
- 1 punkt adresowy znajdujący się już w zasięgu wyłącznie hurtowym;
- 0 punktów adresowych znajdujących się już w zasięgu teoretycznym;
- 0 punktów adresowych znajdujących się w planie inwestycyjnym ze środków publicznych;
- 0 punktów adresowych znajdujących się w więcej niż jednym planie inwestycyjnym ze środków prywatnych;
- 1 punkt adresowy będący białą plamą (bez zasięgu).

## Plany inwestycyjne realizowane ze środków publicznych

W gminie realizowane są plany inwestycyjne ze środków publicznych obejmujące 419 punktów adresowych. Realizowane są 2 projekty z KPO i 0 projektów z FERC. Dane pochodzą z systemu SIMBA i odnoszą się do umów o dofinansowanie zawartych do dnia 31 grudnia 2025.

W tabeli nr 7.1.5 przedstawiono liczbę punktów adresowych na terenie gminy, objętych planami inwestycyjnymi do zrealizowania ze środków publicznych.

**Tabela 7.1.5: Liczba punktów adresowych ze zgłoszonymi planami inwestycyjnymi realizowanymi ze środków publicznych.**

Numer projektu	Beneficjent	Liczba PA
KPOD.05.02-IW. 06-0100/25	INTERTOR.NET Bożena Wojtczak	24
KPOD.05.02-IW. 06-0210/25	BIT4COM SPÓŁKA Z OGRANICZONĄ ODPOWIEDZIALNOŚCIĄ	395
<b>SUMA</b>		<b>419</b>

## Mapa planów inwestycyjnych

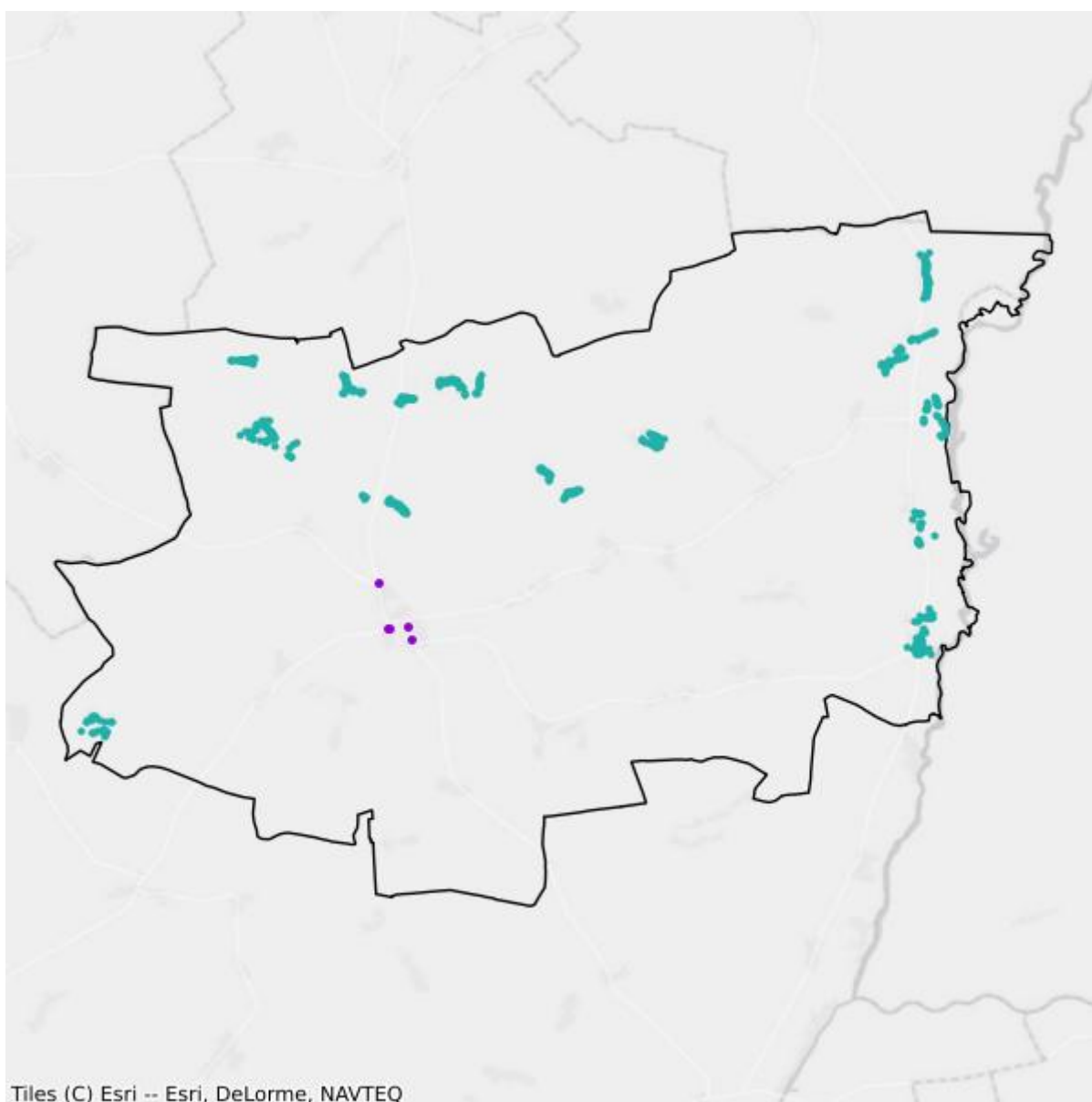

- Plany inwestycyjne realizowane ze środków prywatnych
- Plany inwestycyjne realizowane ze środków publicznych

## Mapa białych plam

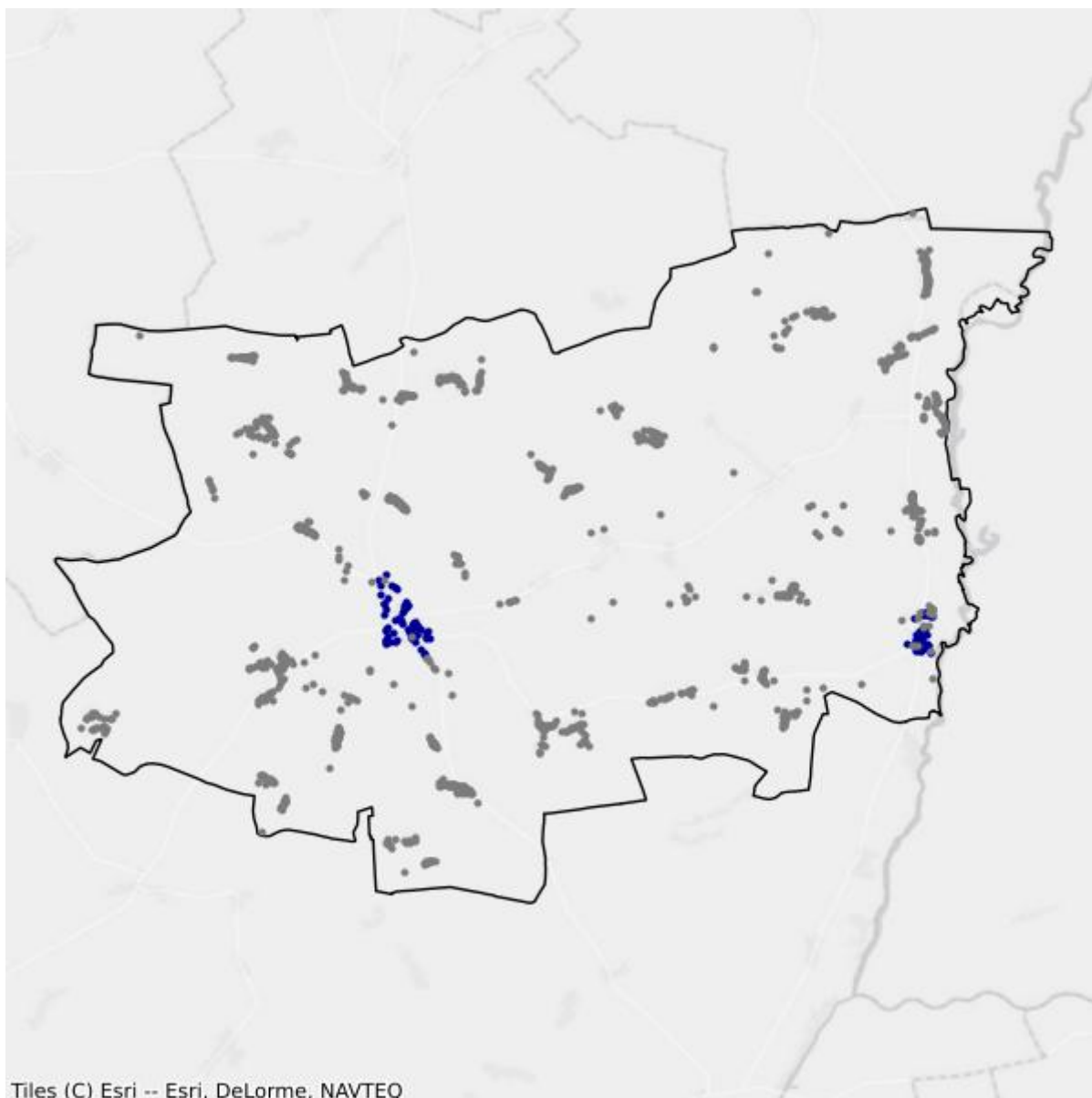

- Białe plamy
- W zasięgu poniżej 100 Mb/s

## 7.2. Gmina Łomża

TERC: 2007022

### Statystyki ogólne

W gminie jest 5 096 punktów adresowych. Na koniec grudnia 2025 roku w zasięgu stacjonarnego dostępu do usług szerokopasmowych było 4 540 punktów adresowych. Na wskazanym obszarze było 808 białych plam NGA, w tym 556 pozostało bez żadnego zasięgu. Od 1 stycznia 2023 do 31 grudnia 2025 roku obywatele zgłosili 40 zapotrzebowań na internet i 1 weryfikację danych w systemie internet.gov.pl.

W tabeli nr 7.2.1 przedstawiono przedsiębiorców telekomunikacyjnych działających na terenie gminy i świadczących usługi stacjonarnego dostępu do usług szerokopasmowych.

Tabela 7.2.1: Podmiot w zależności od rodzaju usług.			
Podmiot	Detal	Hurt	Hurt-Detal
"NETIA" SPÓŁKA AKCYJNA			X
"P4 SPÓŁKA Z OGRANICZONĄ ODPOWIEDZIALNOŚCIĄ"	X		
BUDIMPEX IT S.C. MARCIN MACIEJEWSKI	X		
ETECH BEATA WAŁKUSKA	X		
EXE CONSULTING ERNEST ŻEBROWSKI	X		
INEA SPÓŁKA Z OGRANICZONĄ ODPOWIEDZIALNOŚCIĄ	X		
INTERTOR.NET BOŻENA WOJTCZAK	X		
KOBA SPÓŁKA Z OGRANICZONĄ ODPOWIEDZIALNOŚCIĄ	X		
MONTMAY SPÓŁKA Z OGRANICZONĄ ODPOWIEDZIALNOŚCIĄ	X	X	X
NAUKOWA I AKADEMICKA SIEĆ KOMPUTEROWA - PAŃSTWOWY INSTYTUT BADAWCZY	X		
ORANGE POLSKA SPÓŁKA AKCYJNA	X	X	X
PODLASKA SIEĆ INTERNETOWA SPÓŁKA Z OGRANICZONĄ ODPOWIEDZIALNOŚCIĄ		X	
POLKOMTEL SPÓŁKA Z OGRANICZONĄ ODPOWIEDZIALNOŚCIĄ	X		
RFC INTERNET SPÓŁKA Z OGRANICZONĄ ODPOWIEDZIALNOŚCIĄ	X		
SAV SPÓŁKA Z OGRANICZONĄ ODPOWIEDZIALNOŚCIĄ	X		
T-MOBILE POLSKA SPÓŁKA AKCYJNA	X		
VECTRA SPÓŁKA AKCYJNA	X		
ŚWIATŁOWÓD INWESTYCJE SPÓŁKA Z OGRANICZONĄ ODPOWIEDZIALNOŚCIĄ		X	

W tabeli nr 7.2.2 przedstawiono liczbowy i procentowy podział na punkty adresowe w zależności od rodzaju zasięgu na terenie gminy.

<b>Tabela 7.2.2: Podział na rodzaje usług i zasięgów.</b>		
	<b>Liczba adresów</b>	<b>Udział %</b>
Rzeczywisty	4 201	82,44%
Hurtowy (wyłącznie)	274	5,38%
Teoretyczny (wyłącznie)	65	1,28%
Brak zasięgu	556	10,91%
<b>SUMA</b>	<b>5 096</b>	<b>100%</b>

## Zasięgi sieci

W tabeli nr 7.2.3 przedstawiono liczbowo i procentowo liczbę zasięgów oraz liczbę punktów adresowych na terenie gminy w zależności od przepustowości.

<b>Tabela 7.2.3: Liczba zasięgów i adresów w podziale na przepustowość.</b>				
<b>Przepustowość [Mb/s]</b>	<b>Liczba zasięgów</b>	<b>Udział %</b>	<b>Liczba punktów adresowych</b>	<b>Udział %</b>
2	236	2,37%	3	0,07%
10	20	0,20%	0	0,00%
20	0	0,00%	0	0,00%
30	983	9,89%	95	2,09%
40	276	2,78%	18	0,40%
50	1 127	11,34%	63	1,39%
60	250	2,52%	44	0,97%
70	177	1,78%	29	0,64%
80	27	0,27%	0	0,00%
90	0	0,00%	0	0,00%
100	8	0,08%	0	0,00%
200	39	0,39%	34	0,75%
300	0	0,00%	0	0,00%
400	0	0,00%	0	0,00%
500	0	0,00%	0	0,00%
600	0	0,00%	0	0,00%
700	0	0,00%	0	0,00%
800	0	0,00%	0	0,00%
900	47	0,47%	0	0,00%
1000	3 238	32,58%	1 088	23,96%
2000	173	1,74%	95	2,09%
3000	0	0,00%	0	0,00%
4000	0	0,00%	0	0,00%

Przepustowość [Mb/s]	Liczba zasięgów	Udział %	Liczba punktów adresowych	Udział %
5000	0	0,00%	0	0,00%
6000	2 935	29,53%	2 672	58,85%
7000	0	0,00%	0	0,00%
8000	0	0,00%	0	0,00%
9000	0	0,00%	0	0,00%
10000	402	4,05%	399	8,79%
<b>SUMA</b>	<b>9 938</b>	<b>100%</b>	<b>4 540</b>	<b>100%</b>

W tabeli nr 7.2.4 przedstawiono liczbę zasięgów w gminie w zależności od rodzaju medium.

<b>Tabela 7.2.4: Liczba zasięgów z podziałem na medium.</b>		
Medium	Liczba zasięgów	Udział %
światłowodowe	6 294	63,33%
kablowe współosiowe miedziane	0	0,00%
kablowe parowe miedziane	2 375	23,90%
radiowe (FWA)	1 269	12,77%
<b>SUMA</b>	<b>9 938</b>	<b>100%</b>

## Plany inwestycyjne (komercyjne)

W gminie zostały zgłoszone 2 803 planowane inwestycje w punktach adresowych. Zgłoszone plany inwestycyjne przewidują objęcie w kolejnych 3 latach zasięgiem stacjonarnego dostępu do usług szerokopasmowych:

- 1 854 punkty adresowe znajdujące się już w zasięgu rzeczywistym;
- 2 punkty adresowe znajdujące się już w zasięgu wyłącznie hurtowym;
- 6 punktów adresowych znajdujących się już w zasięgu teoretycznym;
- 77 punktów adresowych znajdujących się w planie inwestycyjnym ze środków publicznych;
- 750 punktów adresowych znajdujących się w więcej niż jednym planie inwestycyjnym ze środków prywatnych;
- 174 punkty adresowe będące białymi plamami (bez zasięgu).

## Plany inwestycyjne realizowane ze środków publicznych

W gminie realizowane są plany inwestycyjne ze środków publicznych obejmujące 133 punkty adresowe. Realizowane są 3 projekty z KPO i 0 projektów z FERC. Dane pochodzą z systemu SIMBA i odnoszą się do umów o dofinansowanie zawartych do dnia 31 grudnia 2025.

W tabeli nr 7.2.5 przedstawiono liczbę punktów adresowych na terenie gminy, objętych planami inwestycyjnymi do zrealizowania ze środków publicznych.

**Tabela 7.2.5: Liczba punktów adresowych ze zgłoszonymi planami inwestycyjnymi realizowanymi ze środków publicznych.**

Numer projektu	Beneficjent	Liczba PA
KPOD.05.02-IW.06-0100/25	INTERTOR.NET Bożena Wojtczak	79
KPOD.05.02-IW.06-0114/25	PSI TV SPÓŁKA Z OGRANICZONĄ ODPOWIEDZIALNOŚCIĄ	16
KPOD.05.02-IW.06-0116/25	ORANGE POLSKA SPÓŁKA AKCYJNA	38
<b>SUMA</b>		<b>133</b>

## Mapa planów inwestycyjnych

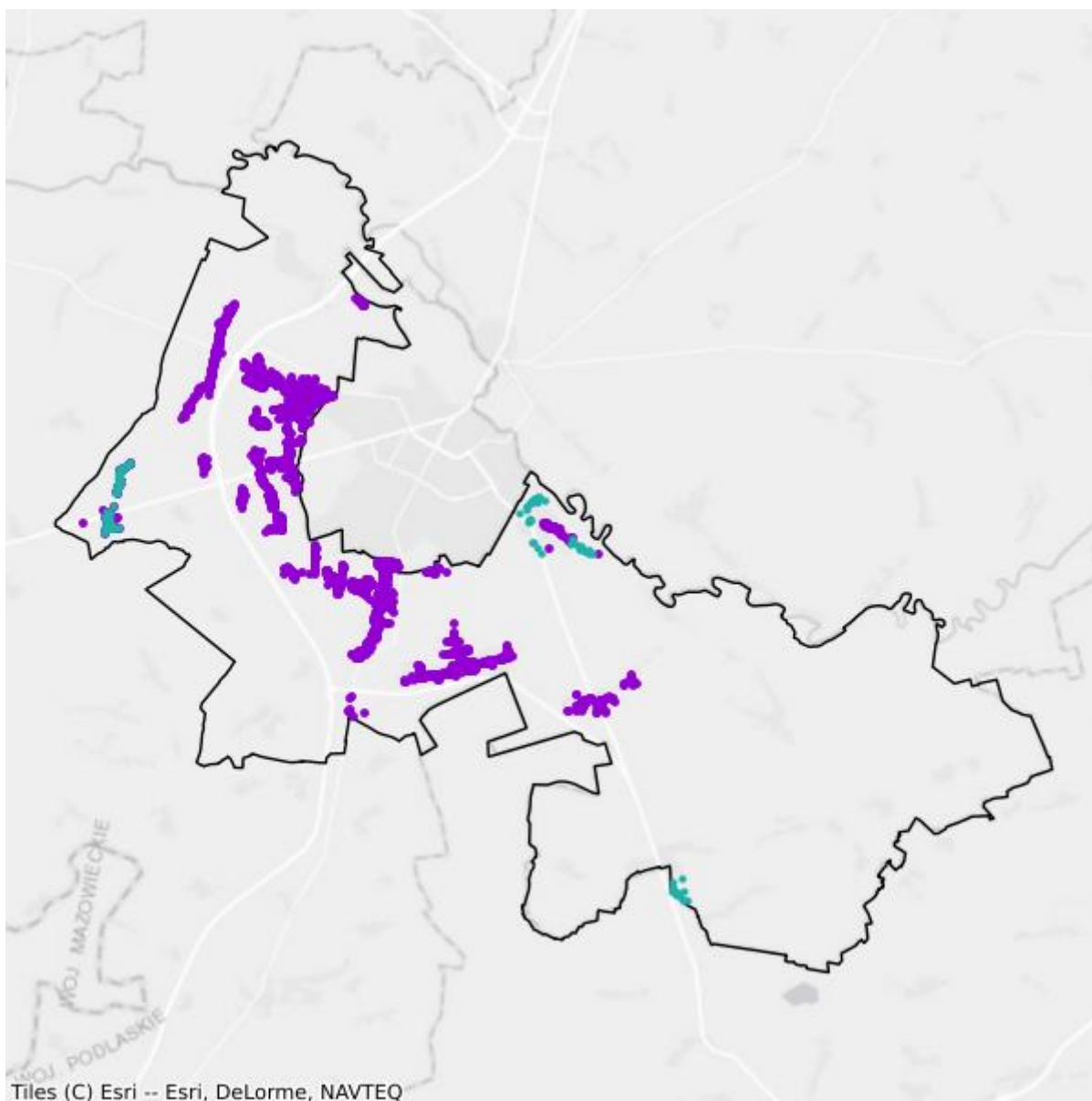

- Plany inwestycyjne realizowane ze środków prywatnych
- Plany inwestycyjne realizowane ze środków publicznych

## Mapa białych plam

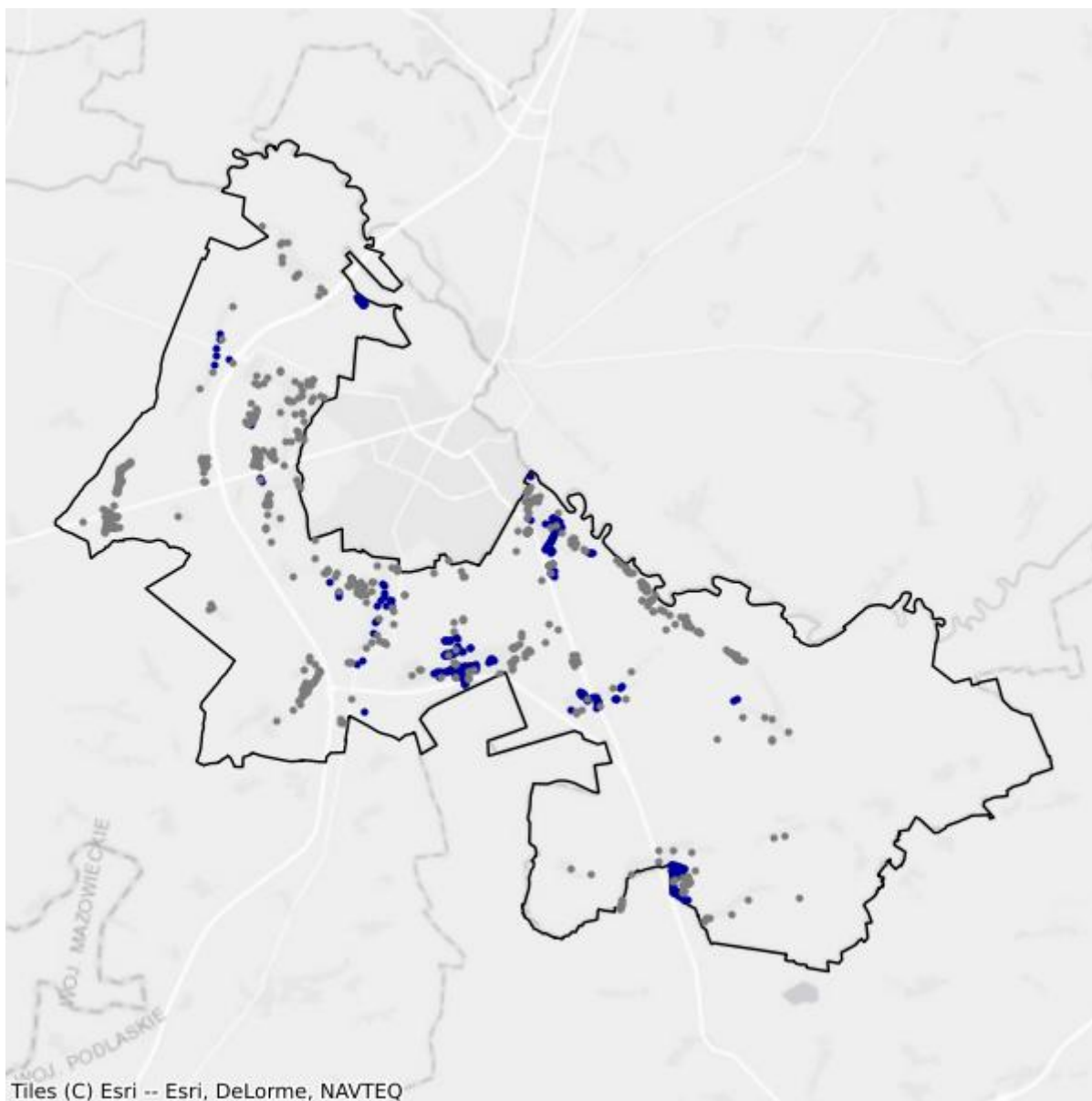

- Białe plamy
- W zasięgu poniżej 100 Mb/s

## 7.3. Gmina Miastkowo

TERC: 2007032

### Statystyki ogólne

W gminie jest 1 455 punktów adresowych. Na koniec grudnia 2025 roku w zasięgu stacjonarnego dostępu do usług szerokopasmowych były 674 punkty adresowe. Na wskazanym obszarze było 914 białych plam NGA, w tym 781 pozostało bez żadnego zasięgu. Od 1 stycznia 2023 do 31 grudnia 2025 roku obywatele zgłosili 117 zapotrzebowań na internet i 0 weryfikacji danych w systemie internet.gov.pl.

W tabeli nr 7.3.1 przedstawiono przedsiębiorców telekomunikacyjnych działających na terenie gminy i świadczących usługi stacjonarnego dostępu do usług szerokopasmowych.

<b>Tabela 7.3.1: Podmiot w zależności od rodzaju usług.</b>			
<b>Podmiot</b>	<b>Detal</b>	<b>Hurt</b>	<b>Hurt-Detal</b>
"NETIA" SPÓŁKA AKCYJNA			X
"P4 SPÓŁKA Z OGRANICZONĄ ODPOWIEDZIALNOŚCIĄ"	X		
EXATEL SPÓŁKA AKCYJNA	X		
INEA SPÓŁKA Z OGRANICZONĄ ODPOWIEDZIALNOŚCIĄ	X		
KOBA SPÓŁKA Z OGRANICZONĄ ODPOWIEDZIALNOŚCIĄ	X		
NAUKOWA I AKADEMICKA SIEĆ KOMPUTEROWA - PAŃSTWOWY INSTYTUT BADAWCZY	X		
ORANGE POLSKA SPÓŁKA AKCYJNA	X	X	X
PODLASKA SIEĆ INTERNETOWA SPÓŁKA Z OGRANICZONĄ ODPOWIEDZIALNOŚCIĄ		X	
POLKOMTEL SPÓŁKA Z OGRANICZONĄ ODPOWIEDZIALNOŚCIĄ	X		
T-MOBILE POLSKA SPÓŁKA AKCYJNA	X		
VECTRA SPÓŁKA AKCYJNA	X		
ŚWIATŁOWÓD INWESTYCJE SPÓŁKA Z OGRANICZONĄ ODPOWIEDZIALNOŚCIĄ		X	

W tabeli nr 7.3.2 przedstawiono liczbowy i procentowy podział na punkty adresowe w zależności od rodzaju zasięgu na terenie gminy.

**Tabela 7.3.2: Podział na rodzaje usług i zasięgów.**

	<b>Liczba adresów</b>	<b>Udział %</b>
Rzeczywisty	633	43,51%
Hurtowy (wyłącznie)	19	1,31%
Teoretyczny (wyłącznie)	22	1,51%
Brak zasięgu	781	53,68%
<b>SUMA</b>	<b>1 455</b>	<b>100%</b>

## Zasięgi sieci

W tabeli nr 7.3.3 przedstawiono liczbowo i procentowo liczbę zasięgów oraz liczbę punktów adresowych na terenie gminy w zależności od przepustowości.

**Tabela 7.3.3: Liczba zasięgów i adresów w podziale na przepustowość.**

<b>Przepustowość [Mb/s]</b>	<b>Liczba zasięgów</b>	<b>Udział %</b>	<b>Liczba punktów adresowych</b>	<b>Udział %</b>
2	0	0,00%	0	0,00%
10	0	0,00%	0	0,00%
20	0	0,00%	0	0,00%
30	141	8,01%	6	0,89%
40	78	4,43%	4	0,59%
50	138	7,84%	109	16,17%
60	114	6,47%	10	1,48%
70	63	3,58%	2	0,30%
80	19	1,08%	2	0,30%
90	0	0,00%	0	0,00%
100	5	0,28%	1	0,15%
200	0	0,00%	0	0,00%
300	0	0,00%	0	0,00%
400	0	0,00%	0	0,00%
500	0	0,00%	0	0,00%
600	0	0,00%	0	0,00%
700	0	0,00%	0	0,00%
800	0	0,00%	0	0,00%
900	43	2,44%	0	0,00%
1000	1 074	60,99%	497	73,74%
2000	86	4,88%	43	6,38%
3000	0	0,00%	0	0,00%
4000	0	0,00%	0	0,00%
5000	0	0,00%	0	0,00%
6000	0	0,00%	0	0,00%

Przepustowość [Mb/s]	Liczba zasięgów	Udział %	Liczba punktów adresowych	Udział %
7000	0	0,00%	0	0,00%
8000	0	0,00%	0	0,00%
9000	0	0,00%	0	0,00%
10000	0	0,00%	0	0,00%
<b>SUMA</b>	<b>1 761</b>	<b>100%</b>	<b>674</b>	<b>100%</b>

W tabeli nr 7.3.4 przedstawiono liczbę zasięgów w gminie w zależności od rodzaju medium.

<b>Tabela 7.3.4: Liczba zasięgów z podziałem na medium.</b>		
Medium	Liczba zasięgów	Udział %
światłowodowe	1 207	68,54%
kablowe współosiowe miedziane	0	0,00%
kablowe parowe miedziane	445	25,27%
radiowe (FWA)	109	6,19%
<b>SUMA</b>	<b>1 761</b>	<b>100%</b>

## Plany inwestycyjne (komercyjne)

W gminie zostały zgłoszone 792 planowane inwestycje w punktach adresowych. Zgłoszone plany inwestycyjne przewidują objęcie w kolejnych 3 latach zasięgiem stacjonarnego dostępu do usług szerokopasmowych:

- 192 punkty adresowe znajdujące się już w zasięgu rzeczywistym;
- 2 punkty adresowe znajdujące się już w zasięgu wyłącznie hurtowym;
- 2 punkty adresowe znajdujące się już w zasięgu teoretycznym;
- 713 punktów adresowych znajdujących się w planie inwestycyjnym ze środków publicznych;
- 0 punktów adresowych znajdujących się w więcej niż jednym planie inwestycyjnym ze środków prywatnych;
- 596 punktów adresowych będących białymi plamami (bez zasięgu).

## Plany inwestycyjne realizowane ze środków publicznych

W gminie realizowane są plany inwestycyjne ze środków publicznych obejmujące 714 punktów adresowych. Realizowany jest 1 projekt z KPO i 0 projektów z FER. Dane pochodzą z systemu SIMBA i odnoszą się do umów o dofinansowanie zawartych do dnia 31 grudnia 2025.

W tabeli nr 7.3.5 przedstawiono liczbę punktów adresowych na terenie gminy, objętych planami inwestycyjnymi do zrealizowania ze środków publicznych.

**Tabela 7.3.5: Liczba punktów adresowych ze zgłoszonymi planami inwestycyjnymi realizowanymi ze środków publicznych.**

Numer projektu	Beneficjent	Liczba PA
KPOD.05.02-IW.06-0318/23	INTERTOR.NET Bożena Wojtczak	714
<b>SUMA</b>		<b>714</b>

## Mapa planów inwestycyjnych

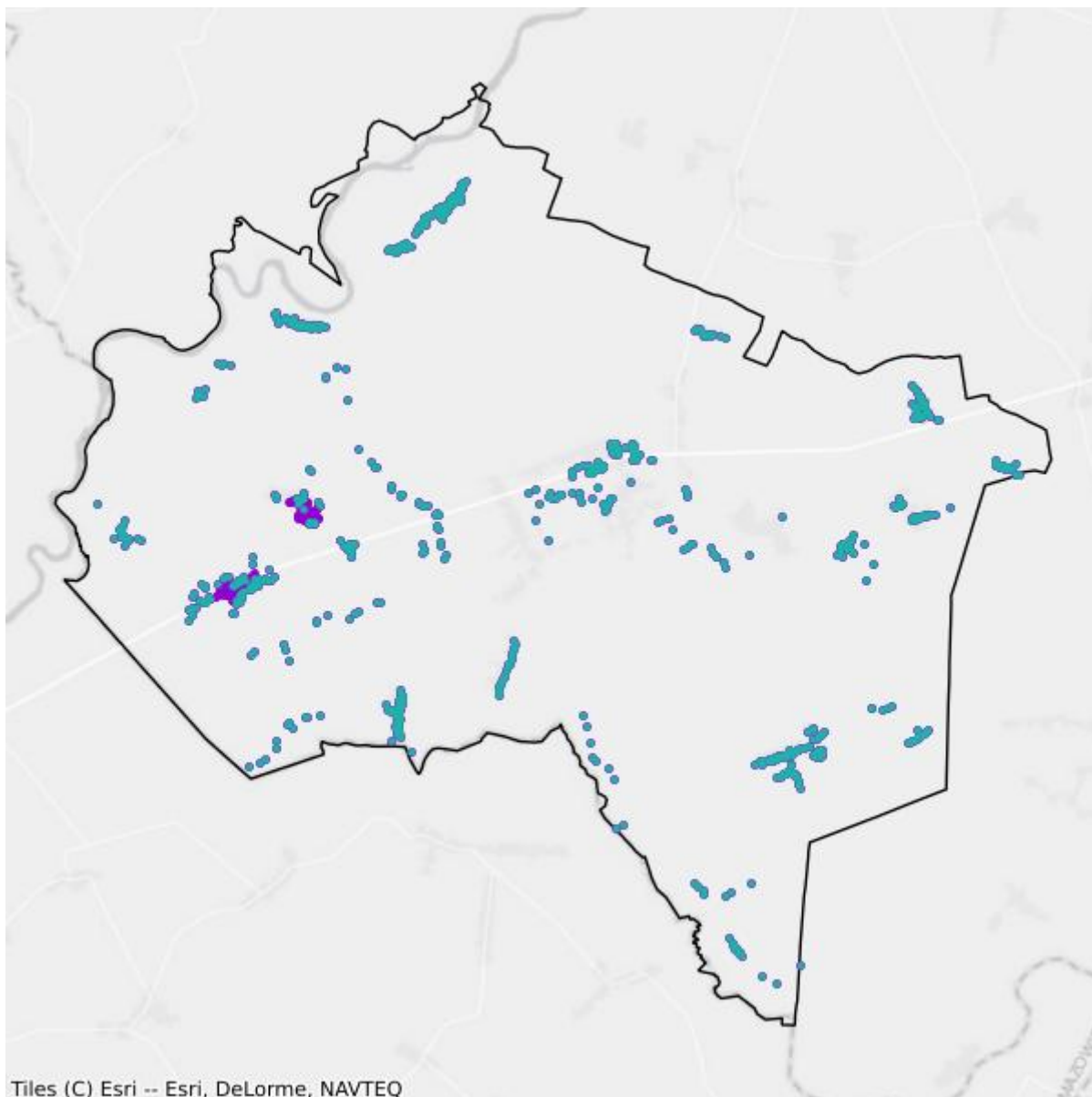

- Plany inwestycyjne realizowane ze środków prywatnych
- Plany inwestycyjne realizowane ze środków publicznych

## Mapa białych plam

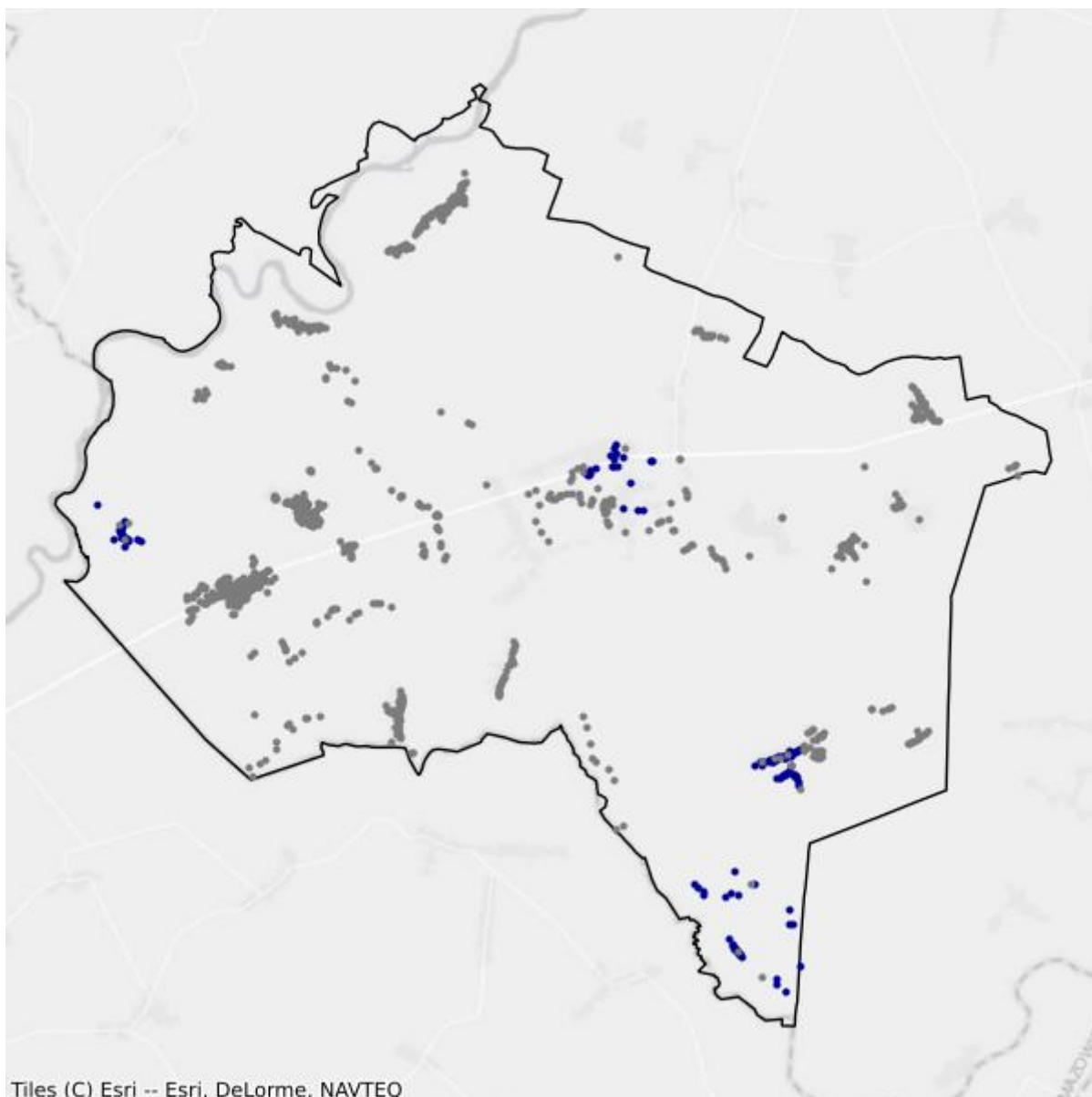

- Białe plamy
- W zasięgu poniżej 100 Mb/s

## 7.4. Gmina Nowogród

TERC: 2007043

### Statystyki ogólne

W gminie jest 1 695 punktów adresowych. Na koniec grudnia 2025 roku w zasięgu stacjonarnego dostępu do usług szerokopasmowych było 791 punktów adresowych. Na wskazanym obszarze było 1 101 białych plam NGA, w tym 904 pozostały bez żadnego zasięgu. Od 1 stycznia 2023 do 31 grudnia 2025 roku obywatele zgłosili 22 zapotrzebowania na internet i 0 weryfikacji danych w systemie internet.gov.pl.

W tabeli nr 7.4.1 przedstawiono przedsiębiorców telekomunikacyjnych działających na terenie gminy i świadczących usługi stacjonarnego dostępu do usług szerokopasmowych.

Tabela 7.4.1: Podmiot w zależności od rodzaju usług.			
Podmiot	Detal	Hurt	Hurt-Detal
"NETIA" SPÓŁKA AKCYJNA			X
"P4 SPÓŁKA Z OGRANICZONĄ ODPOWIEDZIALNOŚCIĄ"	X		
ETECH BEATA WAŁKUSKA	X		
EXATEL SPÓŁKA AKCYJNA	X		
INEA SPÓŁKA Z OGRANICZONĄ ODPOWIEDZIALNOŚCIĄ	X		
MONTMAY SPÓŁKA Z OGRANICZONĄ ODPOWIEDZIALNOŚCIĄ	X		
ORANGE POLSKA SPÓŁKA AKCYJNA	X	X	X
POLKOMTEL SPÓŁKA Z OGRANICZONĄ ODPOWIEDZIALNOŚCIĄ	X		
RFC INTERNET SPÓŁKA Z OGRANICZONĄ ODPOWIEDZIALNOŚCIĄ	X		
T-MOBILE POLSKA SPÓŁKA AKCYJNA	X		
VECTRA SPÓŁKA AKCYJNA	X		
ŚWIATŁOWÓD INWESTYCJE SPÓŁKA Z OGRANICZONĄ ODPOWIEDZIALNOŚCIĄ		X	

W tabeli nr 7.4.2 przedstawiono liczbowy i procentowy podział na punkty adresowe w zależności od rodzaju zasięgu na terenie gminy.

Tabela 7.4.2: Podział na rodzaje usług i zasięgów.		
	Liczba adresów	Udział %
Rzeczywisty	643	37,94%
Hurtowy (wyłącznie)	146	8,61%

	<b>Liczba adresów</b>	<b>Udział %</b>
Teoretyczny (wyłącznie)	2	0,12%
Brak zasięgu	904	53,33%
<b>SUMA</b>	<b>1 695</b>	<b>100%</b>

## Zasięgi sieci

W tabeli nr 7.4.3 przedstawiono liczbowo i procentowo liczbę zasięgów oraz liczbę punktów adresowych na terenie gminy w zależności od przepustowości.

<b>Tabela 7.4.3: Liczba zasięgów i adresów w podziale na przepustowość.</b>				
<b>Przepustowość [Mb/s]</b>	<b>Liczba zasięgów</b>	<b>Udział %</b>	<b>Liczba punktów adresowych</b>	<b>Udział %</b>
2	0	0,00%	0	0,00%
10	0	0,00%	0	0,00%
20	0	0,00%	0	0,00%
30	797	13,53%	96	12,14%
40	328	5,57%	36	4,55%
50	361	6,13%	14	1,77%
60	168	2,85%	21	2,65%
70	70	1,19%	19	2,40%
80	20	0,34%	11	1,39%
90	0	0,00%	0	0,00%
100	0	0,00%	0	0,00%
200	0	0,00%	0	0,00%
300	0	0,00%	0	0,00%
400	0	0,00%	0	0,00%
500	0	0,00%	0	0,00%
600	0	0,00%	0	0,00%
700	0	0,00%	0	0,00%
800	0	0,00%	0	0,00%
900	456	7,74%	0	0,00%
1000	2 777	47,16%	138	17,45%
2000	912	15,49%	456	57,65%
3000	0	0,00%	0	0,00%
4000	0	0,00%	0	0,00%
5000	0	0,00%	0	0,00%
6000	0	0,00%	0	0,00%
7000	0	0,00%	0	0,00%
8000	0	0,00%	0	0,00%
9000	0	0,00%	0	0,00%

Przepustowość [Mb/s]	Liczba zasięgów	Udział %	Liczba punktów adresowych	Udział %
10000	0	0,00%	0	0,00%
<b>SUMA</b>	<b>5 889</b>	<b>100%</b>	<b>791</b>	<b>100%</b>

W tabeli nr 7.4.4 przedstawiono liczbę zasięgów w gminie w zależności od rodzaju medium.

<b>Tabela 7.4.4: Liczba zasięgów z podziałem na medium.</b>		
Medium	Liczba zasięgów	Udział %
światłowodowe	4 143	70,35%
kablowe współosiowe miedziane	0	0,00%
kablowe parowe miedziane	1 558	26,46%
radiowe (FWA)	188	3,19%
<b>SUMA</b>	<b>5 889</b>	<b>100%</b>

## Plany inwestycyjne (komercyjne)

W gminie zostało zgłoszonych 979 planowanych inwestycji w punktach adresowych. Zgłoszone plany inwestycyjne przewidują objęcie w kolejnych 3 latach zasięgiem stacjonarnego dostępu do usług szerokopasmowych:

- 71 punktów adresowych znajdujących się już w zasięgu rzeczywistym;
- 121 punktów adresowych znajdujących się już w zasięgu wyłącznie hurtowym;
- 1 punkt adresowy znajdujący się już w zasięgu teoretycznym;
- 889 punktów adresowych znajdujących się w planie inwestycyjnym ze środków publicznych;
- 0 punktów adresowych znajdujących się w więcej niż jednym planie inwestycyjnym ze środków prywatnych;
- 786 punktów adresowych będących białymi plamami (bez zasięgu).

## Plany inwestycyjne realizowane ze środków publicznych

W gminie realizowane są plany inwestycyjne ze środków publicznych obejmujące 898 punktów adresowych. Realizowany jest 1 projekt z KPO i 0 projektów z FERC. Dane pochodzą z systemu SIMBA i odnoszą się do umów o dofinansowanie zawartych do dnia 31 grudnia 2025.

W tabeli nr 7.4.5 przedstawiono liczbę punktów adresowych na terenie gminy, objętych planami inwestycyjnymi do zrealizowania ze środków publicznych.

<b>Tabela 7.4.5: Liczba punktów adresowych ze zgłoszonymi planami inwestycyjnymi realizowanymi ze środków publicznych.</b>		
Numer projektu	Beneficjent	Liczba PA
KPOD.05.02-IW.06-0318/23	INTERTOR.NET Bożena Wojtczak	898
<b>SUMA</b>		<b>898</b>

## Mapa planów inwestycyjnych

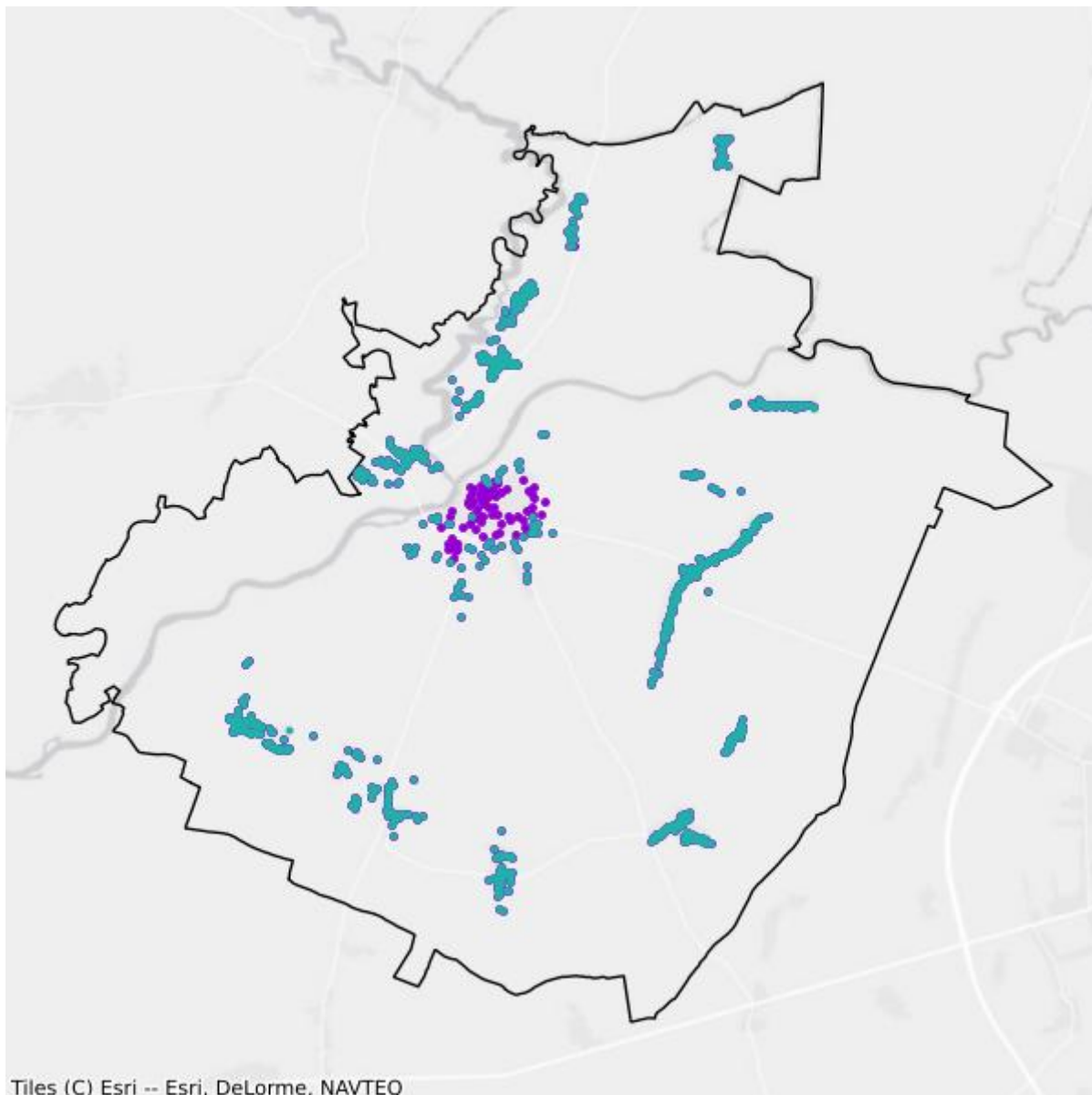

- Plany inwestycyjne realizowane ze środków prywatnych
- Plany inwestycyjne realizowane ze środków publicznych

## Mapa białych plam

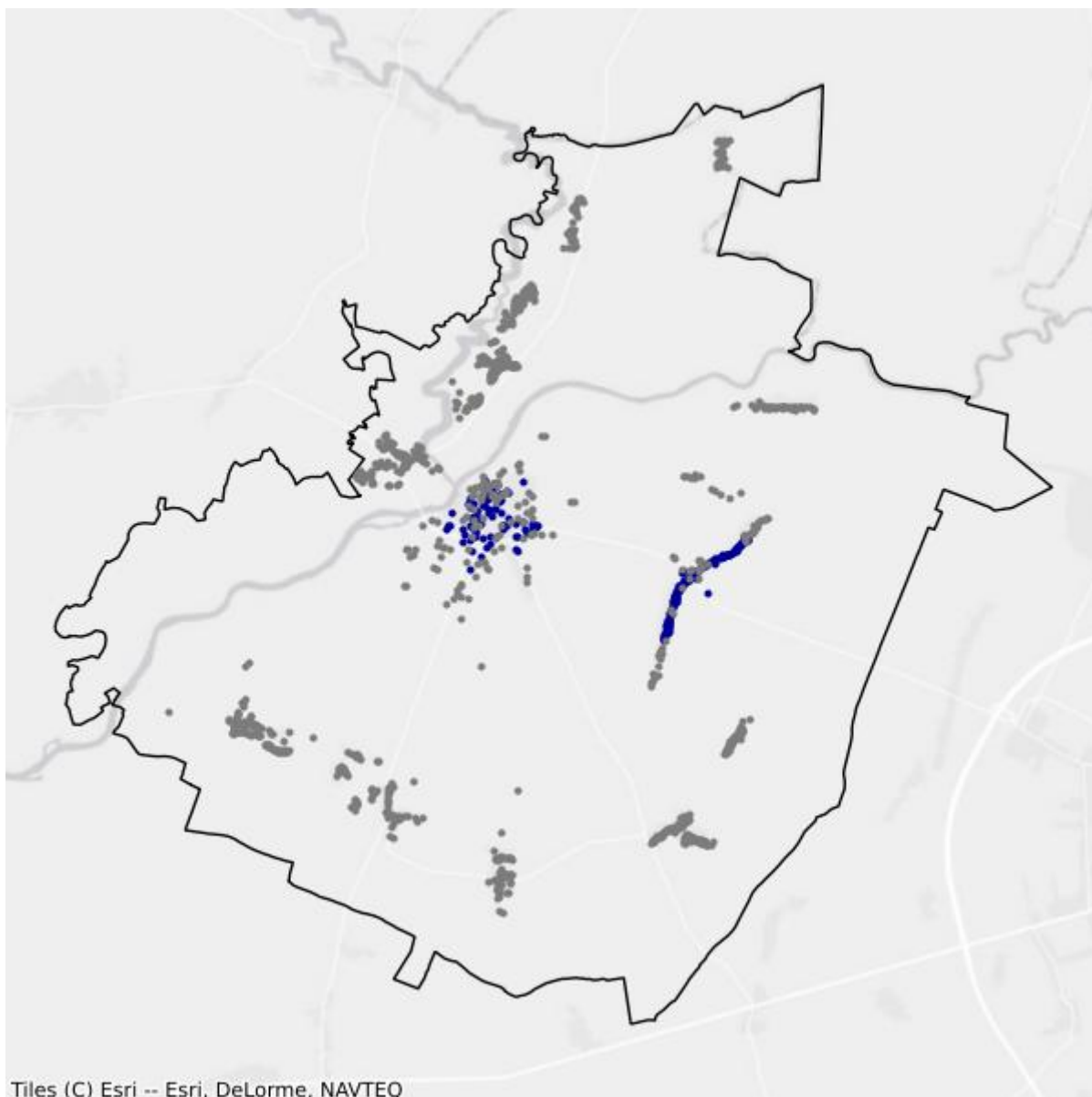

- Białe plamy
- W zasięgu poniżej 100 Mb/s

## 7.5. Gmina Piątnica

TERC: 2007052

### Statystyki ogólne

W gminie są 3 804 punkty adresowe. Na koniec grudnia 2025 roku w zasięgu stacjonarnego dostępu do usług szerokopasmowych było 2 760 punktów adresowych. Na wskazanym obszarze było 1 119 białych plam NGA, w tym 1 044 pozostały bez żadnego zasięgu. Od 1 stycznia 2023 do 31 grudnia 2025 roku obywatele zgłosili 39 zapotrzebowań na internet i 1 weryfikację danych w systemie internet.gov.pl.

W tabeli nr 7.5.1 przedstawiono przedsiębiorców telekomunikacyjnych działających na terenie gminy i świadczących usługi stacjonarnego dostępu do usług szerokopasmowych.

Tabela 7.5.1: Podmiot w zależności od rodzaju usług.			
Podmiot	Detal	Hurt	Hurt-Detal
"NETIA" SPÓŁKA AKCYJNA			X
"P4 SPÓŁKA Z OGRANICZONĄ ODPOWIEDZIALNOŚCIĄ"	X		
ETECH BEATA WAŁKUSKA	X		
EXATEL SPÓŁKA AKCYJNA	X		
INTERTOR.NET BOŻENA WOJTCZAK	X		
KOBA SPÓŁKA Z OGRANICZONĄ ODPOWIEDZIALNOŚCIĄ	X		
MARCIN STĄPÓR STA KOM	X		
MONTMAY SPÓŁKA Z OGRANICZONĄ ODPOWIEDZIALNOŚCIĄ	X	X	
NAUKOWA I AKADEMICKA SIEĆ KOMPUTEROWA - PAŃSTWOWY INSTYTUT BADAWCZY	X		
ORANGE POLSKA SPÓŁKA AKCYJNA		X	X
PODLASKA SIEĆ INTERNETOWA SPÓŁKA Z OGRANICZONĄ ODPOWIEDZIALNOŚCIĄ		X	
POLKOMTEL SPÓŁKA Z OGRANICZONĄ ODPOWIEDZIALNOŚCIĄ	X		
SAV SPÓŁKA Z OGRANICZONĄ ODPOWIEDZIALNOŚCIĄ	X		
T-MOBILE POLSKA SPÓŁKA AKCYJNA	X		

W tabeli nr 7.5.2 przedstawiono liczbowy i procentowy podział na punkty adresowe w zależności od rodzaju zasięgu na terenie gminy.

**Tabela 7.5.2: Podział na rodzaje usług i zasięgów.**

	<b>Liczba adresów</b>	<b>Udział %</b>
Rzeczywisty	2 406	63,25%
Hurtowy (wyłącznie)	183	4,81%
Teoretyczny (wyłącznie)	171	4,50%
Brak zasięgu	1 044	27,44%
<b>SUMA</b>	<b>3 804</b>	<b>100%</b>

## Zasięgi sieci

W tabeli nr 7.5.3 przedstawiono liczbowo i procentowo liczbę zasięgów oraz liczbę punktów adresowych na terenie gminy w zależności od przepustowości.

**Tabela 7.5.3: Liczba zasięgów i adresów w podziale na przepustowość.**

<b>Przepustowość [Mb/s]</b>	<b>Liczba zasięgów</b>	<b>Udział %</b>	<b>Liczba punktów adresowych</b>	<b>Udział %</b>
2	46	0,65%	0	0,00%
10	8	0,11%	0	0,00%
20	0	0,00%	0	0,00%
30	1 124	15,92%	39	1,41%
40	219	3,10%	21	0,76%
50	323	4,57%	12	0,43%
60	20	0,28%	1	0,04%
70	30	0,42%	1	0,04%
80	11	0,16%	1	0,04%
90	0	0,00%	0	0,00%
100	9	0,13%	0	0,00%
200	76	1,08%	74	2,68%
300	0	0,00%	0	0,00%
400	0	0,00%	0	0,00%
500	0	0,00%	0	0,00%
600	0	0,00%	0	0,00%
700	0	0,00%	0	0,00%
800	0	0,00%	0	0,00%
900	0	0,00%	0	0,00%
1000	4 205	59,54%	1 660	60,14%
2000	2	0,03%	2	0,07%
3000	0	0,00%	0	0,00%
4000	0	0,00%	0	0,00%
5000	0	0,00%	0	0,00%
6000	732	10,37%	704	25,51%

Przepustowość [Mb/s]	Liczba zasięgów	Udział %	Liczba punktów adresowych	Udział %
7000	0	0,00%	0	0,00%
8000	0	0,00%	0	0,00%
9000	0	0,00%	0	0,00%
10000	257	3,64%	245	8,88%
<b>SUMA</b>	<b>7 062</b>	<b>100%</b>	<b>2 760</b>	<b>100%</b>

W tabeli nr 7.5.4 przedstawiono liczbę zasięgów w gminie w zależności od rodzaju medium.

<b>Tabela 7.5.4: Liczba zasięgów z podziałem na medium.</b>		
Medium	Liczba zasięgów	Udział %
światłowodowe	4 325	61,24%
kablowe współosiowe miedziane	0	0,00%
kablowe parowe miedziane	1 591	22,53%
radiowe (FWA)	1 146	16,23%
<b>SUMA</b>	<b>7 062</b>	<b>100%</b>

## Plany inwestycyjne (komercyjne)

W gminie zostały zgłoszone 644 planowane inwestycje w punktach adresowych. Zgłoszone plany inwestycyjne przewidują objęcie w kolejnych 3 latach zasięgiem stacjonarnego dostępu do usług szerokopasmowych:

- 470 punktów adresowych znajdujących się już w zasięgu rzeczywistym;
- 42 punkty adresowe znajdujące się już w zasięgu wyłącznie hurtowym;
- 30 punktów adresowych znajdujących się już w zasięgu teoretycznym;
- 0 punktów adresowych znajdujących się w planie inwestycyjnym ze środków publicznych;
- 42 punkty adresowe znajdujące się w więcej niż jednym planie inwestycyjnym ze środków prywatnych;
- 60 punktów adresowych będących białymi plamami (bez zasięgu).

## Plany inwestycyjne realizowane ze środków publicznych

W gminie realizowane są plany inwestycyjne ze środków publicznych obejmujące 633 punkty adresowe. Realizowane są 3 projekty z KPO i 0 projektów z FERC. Dane pochodzą z systemu SIMBA i odnoszą się do umów o dofinansowanie zawartych do dnia 31 grudnia 2025.

W tabeli nr 7.5.5 przedstawiono liczbę punktów adresowych na terenie gminy, objętych planami inwestycyjnymi do zrealizowania ze środków publicznych.

<b>Tabela 7.5.5: Liczba punktów adresowych ze zgłoszonymi planami inwestycyjnymi realizowanymi ze środków publicznych.</b>		
Numer projektu	Beneficjent	Liczba PA
KPOD.05.02-IW.06-0005/25	SAV SPÓŁKA Z OGRANICZONĄ ODPOWIEDZIALNOŚCIĄ	398

Numer projektu	Beneficjent	Liczba PA
KPOD.05.02-IW.06-0100/25	INTERTOR.NET Bożena Wojtczak	59
KPOD.05.02-IW.06-0116/25	ORANGE POLSKA SPÓŁKA AKCYJNA	176
<b>SUMA</b>		<b>633</b>

## Mapa planów inwestycyjnych

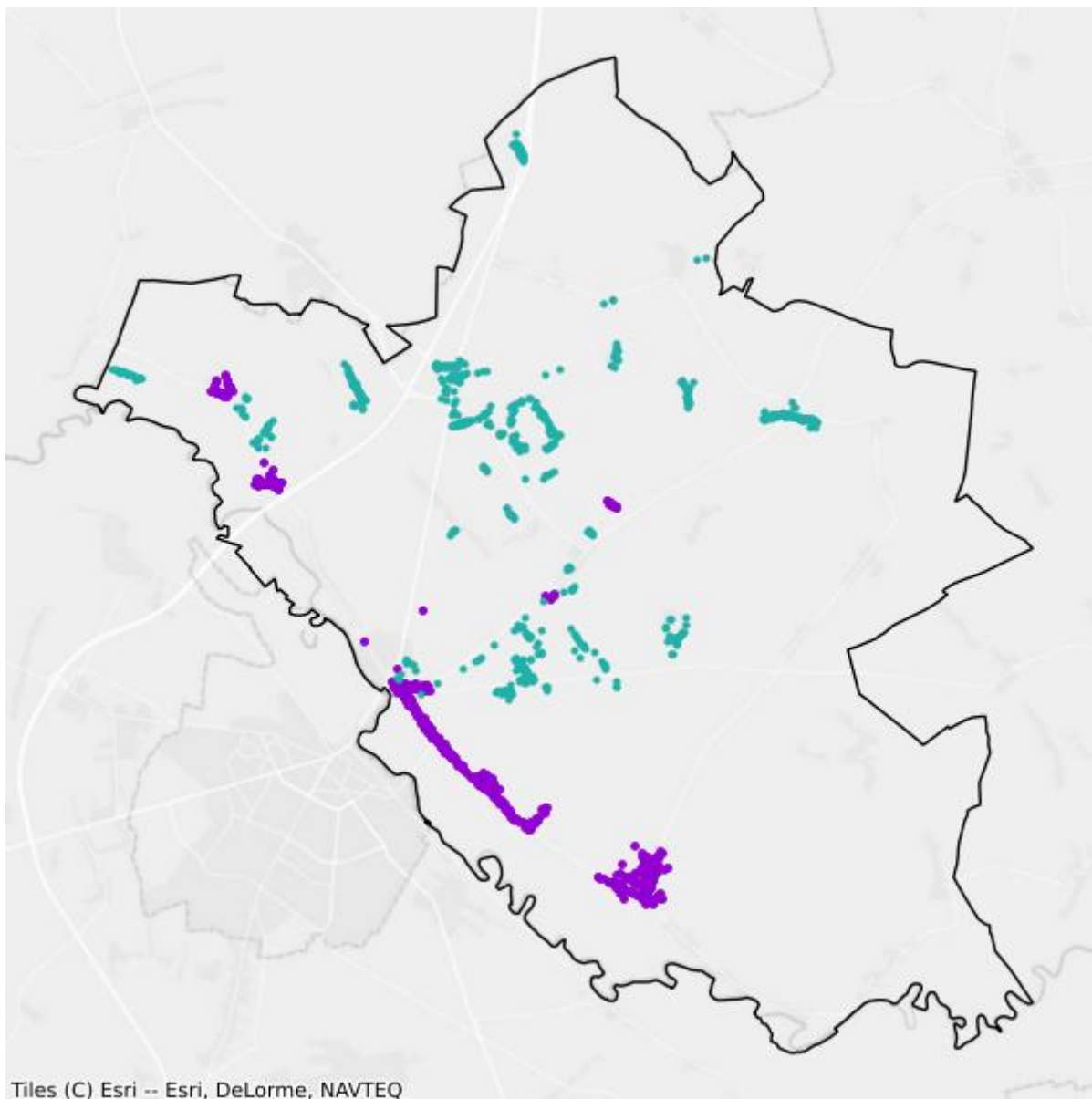

- Plany inwestycyjne realizowane ze środków prywatnych
- Plany inwestycyjne realizowane ze środków publicznych

## Mapa białych plam

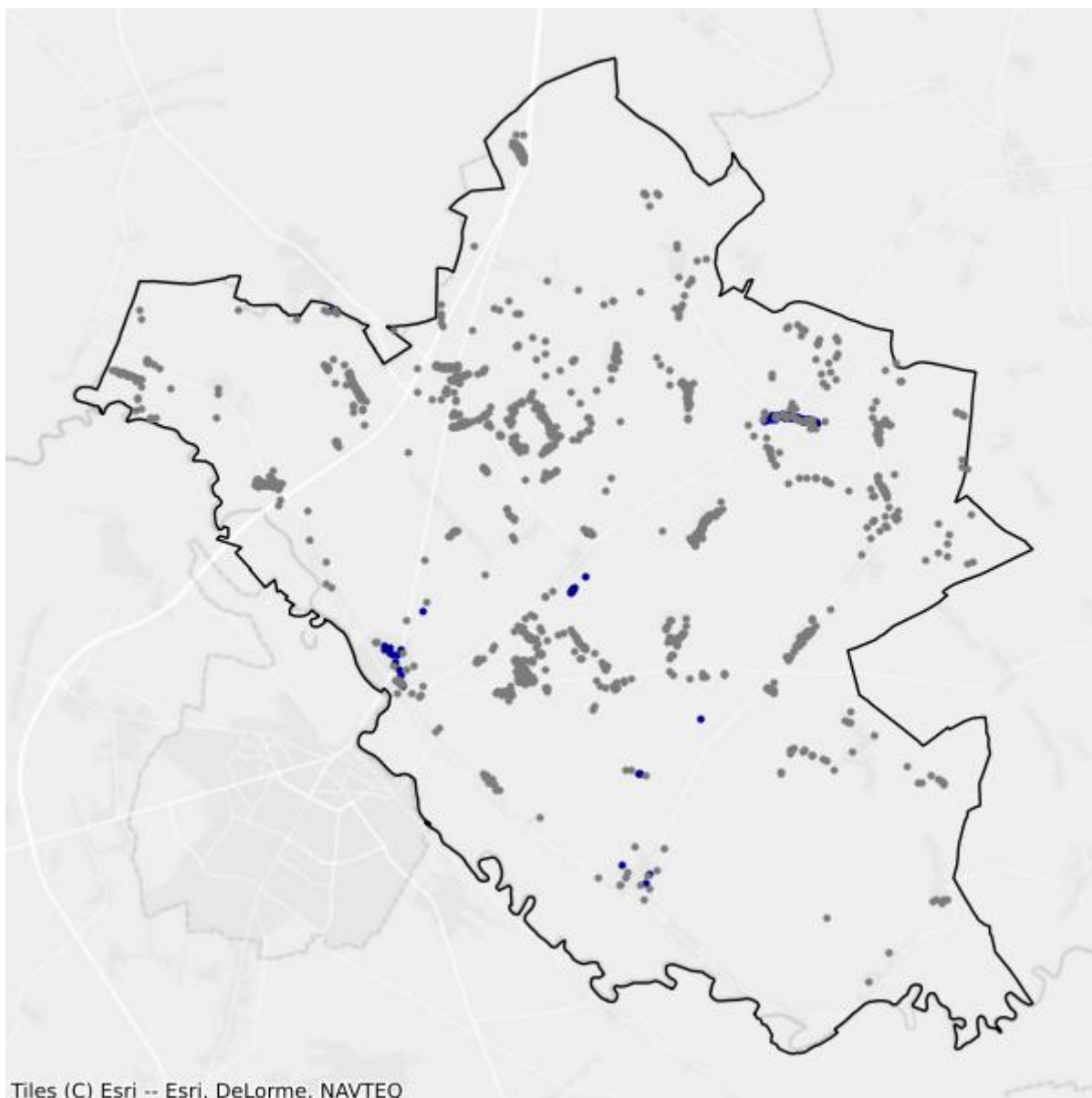

- Białe plamy
- W zasięgu poniżej 100 Mb/s

## 7.6. Gmina Przytuły

TERC: 2007062

### Statystyki ogólne

W gminie są 624 punkty adresowe. Na koniec grudnia 2025 roku w zasięgu stacjonarnego dostępu do usług szerokopasmowych było 420 punktów adresowych. Na wskazanym obszarze było 207 białych plam NGA, w tym 204 pozostały bez żadnego zasięgu. Od 1 stycznia 2023 do 31 grudnia 2025 roku obywatele zgłosili 0 zapotrzebowań na internet i 0 weryfikacji danych w systemie internet.gov.pl.

W tabeli nr 7.6.1 przedstawiono przedsiębiorców telekomunikacyjnych działających na terenie gminy i świadczących usługi stacjonarnego dostępu do usług szerokopasmowych.

Tabela 7.6.1: Podmiot w zależności od rodzaju usług.			
Podmiot	Detal	Hurt	Hurt-Detal
"P4 SPÓŁKA Z OGRANICZONĄ ODPOWIEDZIALNOŚCIĄ"	X		
EXATEL SPÓŁKA AKCYJNA	X		
KOBA SPÓŁKA Z OGRANICZONĄ ODPOWIEDZIALNOŚCIĄ	X		
NAUKOWA I AKADEMICKA SIEĆ KOMPUTEROWA - PAŃSTWOWY INSTYTUT BADAWCZY	X		
PODLASKA SIEĆ INTERNETOWA SPÓŁKA Z OGRANICZONĄ ODPOWIEDZIALNOŚCIĄ		X	

W tabeli nr 7.6.2 przedstawiono liczbowy i procentowy podział na punkty adresowe w zależności od rodzaju zasięgu na terenie gminy.

Tabela 7.6.2: Podział na rodzaje usług i zasięgów.		
	Liczba adresów	Udział %
Rzeczywisty	393	62,98%
Hurtowy (wyłącznie)	0	0,00%
Teoretyczny (wyłącznie)	27	4,33%
Brak zasięgu	204	32,69%
<b>SUMA</b>	<b>624</b>	<b>100%</b>

## Zasięgi sieci

W tabeli nr 7.6.3 przedstawiono liczbowo i procentowo liczbę zasięgów oraz liczbę punktów adresowych na terenie gminy w zależności od przepustowości.

<b>Tabela 7.6.3: Liczba zasięgów i adresów w podziale na przepustowość.</b>				
<b>Przepustowość [Mb/s]</b>	<b>Liczba zasięgów</b>	<b>Udział %</b>	<b>Liczba punktów adresowych</b>	<b>Udział %</b>
2	0	0,00%	0	0,00%
10	0	0,00%	0	0,00%
20	0	0,00%	0	0,00%
30	0	0,00%	0	0,00%
40	0	0,00%	0	0,00%
50	28	3,38%	3	0,71%
60	0	0,00%	0	0,00%
70	0	0,00%	0	0,00%
80	0	0,00%	0	0,00%
90	0	0,00%	0	0,00%
100	4	0,48%	0	0,00%
200	0	0,00%	0	0,00%
300	0	0,00%	0	0,00%
400	0	0,00%	0	0,00%
500	0	0,00%	0	0,00%
600	0	0,00%	0	0,00%
700	0	0,00%	0	0,00%
800	0	0,00%	0	0,00%
900	0	0,00%	0	0,00%
1000	797	96,14%	417	99,29%
2000	0	0,00%	0	0,00%
3000	0	0,00%	0	0,00%
4000	0	0,00%	0	0,00%
5000	0	0,00%	0	0,00%
6000	0	0,00%	0	0,00%
7000	0	0,00%	0	0,00%
8000	0	0,00%	0	0,00%
9000	0	0,00%	0	0,00%
10000	0	0,00%	0	0,00%
<b>SUMA</b>	<b>829</b>	<b>100%</b>	<b>420</b>	<b>100%</b>

W tabeli nr 7.6.4 przedstawiono liczbę zasięgów w gminie w zależności od rodzaju medium.

**Tabela 7.6.4: Liczba zasięgów z podziałem na medium.**

Medium	Liczba zasięgów	Udział %
światłowodowe	801	96,62%
kablowe współosiowe miedziane	0	0,00%
kablowe parowe miedziane	0	0,00%
radiowe (FWA)	28	3,38%
<b>SUMA</b>	<b>829</b>	<b>100%</b>

## Plany inwestycyjne (komercyjne)

W gminie zostały zgłoszone 4 planowane inwestycje w punktach adresowych. Zgłoszone plany inwestycyjne przewidują objęcie w kolejnych 3 latach zasięgiem stacjonarnego dostępu do usług szerokopasmowych:

- 2 punkty adresowe znajdujące się już w zasięgu rzeczywistym;
- 0 punktów adresowych znajdujących się już w zasięgu wyłącznie hurtowym;
- 2 punkty adresowe znajdujące się już w zasięgu teoretycznym;
- 0 punktów adresowych znajdujących się w planie inwestycyjnym ze środków publicznych;
- 0 punktów adresowych znajdujących się w więcej niż jednym planie inwestycyjnym ze środków prywatnych;
- 0 punktów adresowych będących białymi plamami (bez zasięgu).

## Plany inwestycyjne realizowane ze środków publicznych

W gminie realizowane są plany inwestycyjne ze środków publicznych obejmujące 189 punktów adresowych. Realizowany jest 1 projekt z KPO i 0 projektów z FER. Dane pochodzą z systemu SIMBA i odnoszą się do umów o dofinansowanie zawartych do dnia 31 grudnia 2025.

W tabeli nr 7.6.5 przedstawiono liczbę punktów adresowych na terenie gminy, objętych planami inwestycyjnymi do zrealizowania ze środków publicznych.

**Tabela 7.6.5: Liczba punktów adresowych ze zgłoszonymi planami inwestycyjnymi realizowanymi ze środków publicznych.**

Numer projektu	Beneficjent	Liczba PA
KPOD.05.02-IW. 06-0353/23	BIT4COM SPÓŁKA Z OGRANICZONĄ ODPOWIEDZIALNOŚCIĄ	189
<b>SUMA</b>		<b>189</b>

## Mapa planów inwestycyjnych

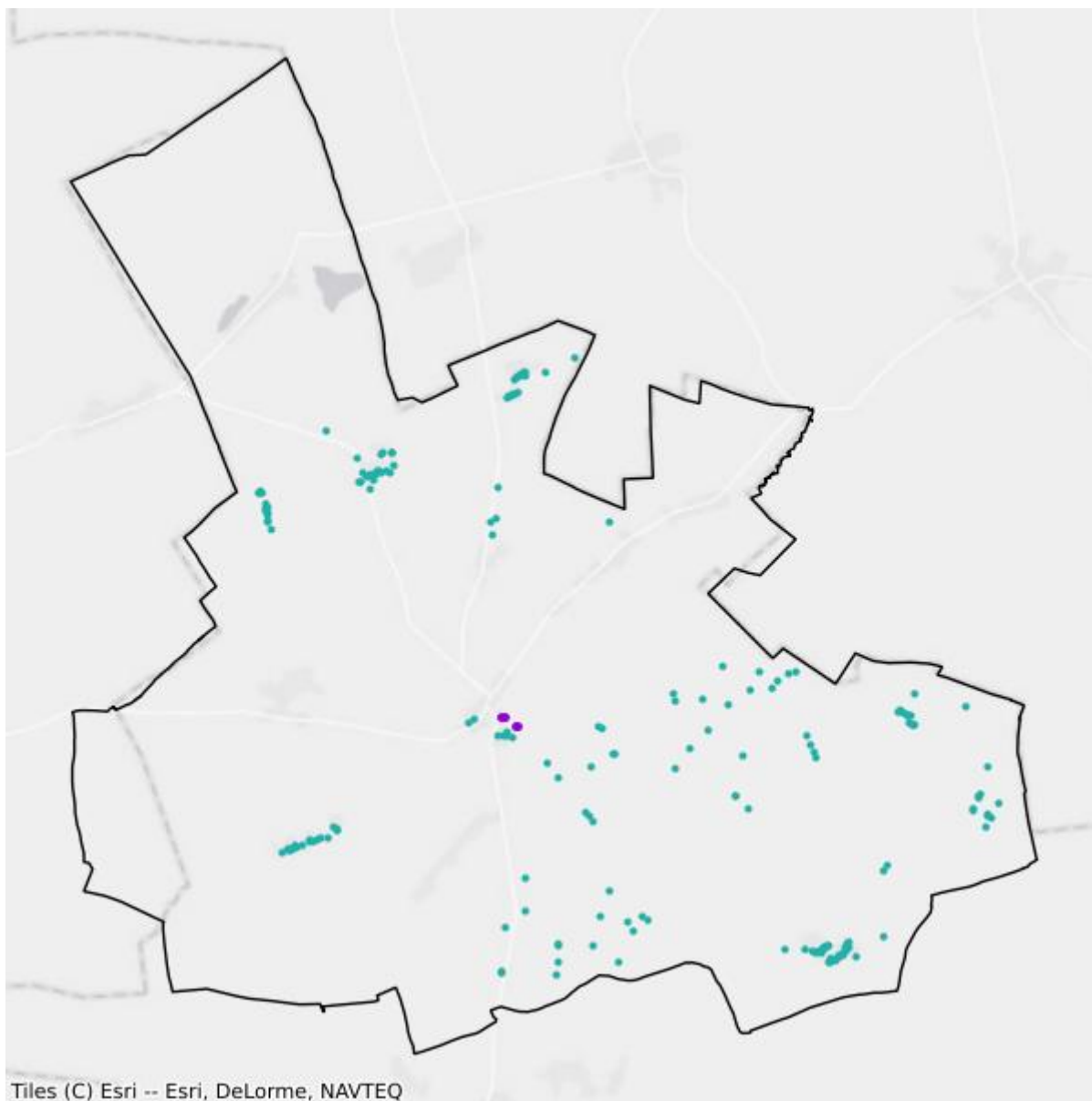

- Plany inwestycyjne realizowane ze środków prywatnych
- Plany inwestycyjne realizowane ze środków publicznych

## Mapa białych plam

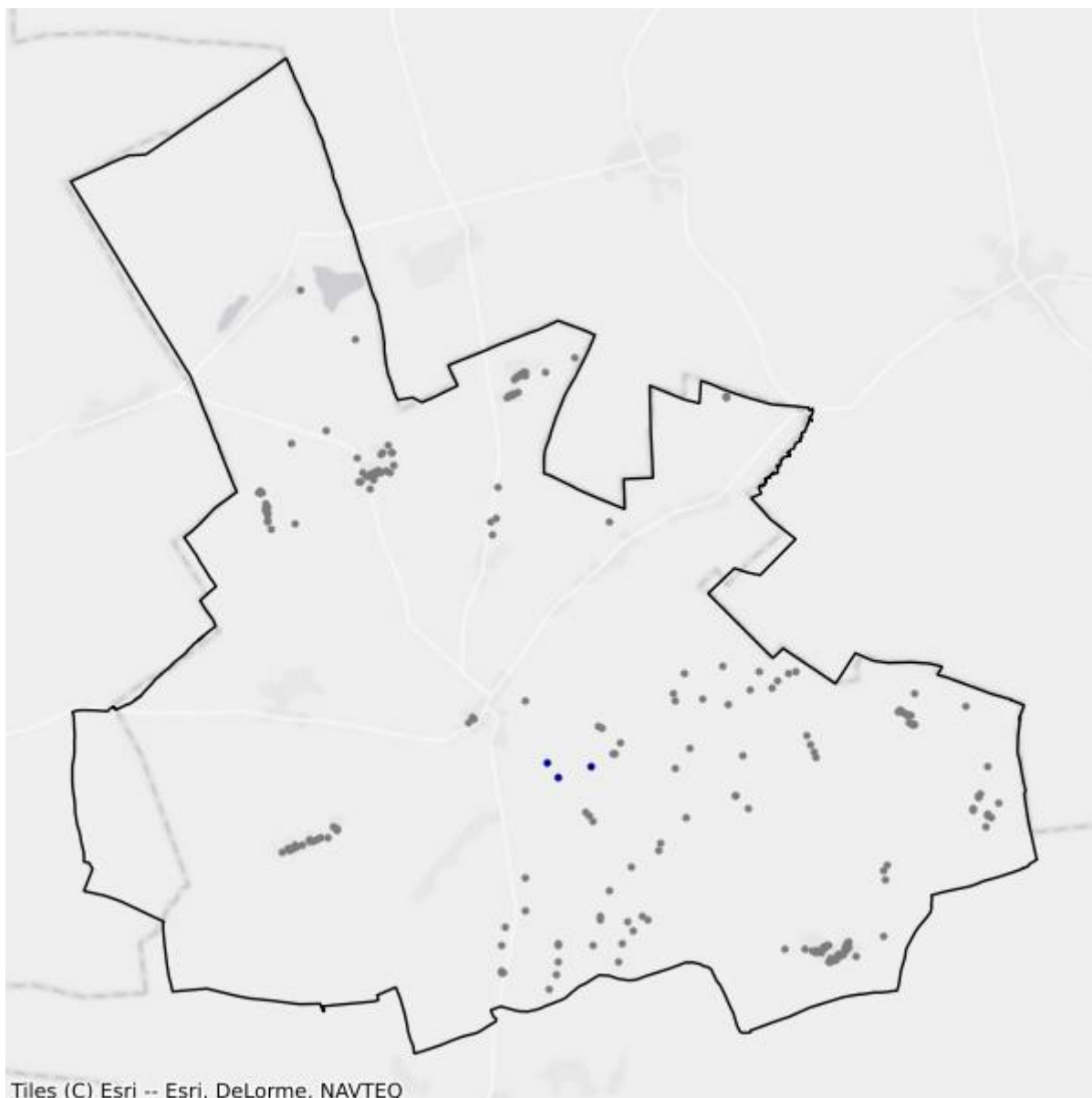

- Białe plamy
- W zasięgu poniżej 100 Mb/s

## 7.7. Gmina Śniadowo

TERC: 2007072

### Statystyki ogólne

W gminie jest 1 849 punktów adresowych. Na koniec grudnia 2025 roku w zasięgu stacjonarnego dostępu do usług szerokopasmowych były 1 453 punkty adresowe. Na wskazanym obszarze były 454 białe plamy NGA, w tym 396 pozostało bez żadnego zasięgu. Od 1 stycznia 2023 do 31 grudnia 2025 roku obywatele zgłosili 19 zapotrzebowań na internet i 0 weryfikacji danych w systemie internet.gov.pl.

W tabeli nr 7.7.1 przedstawiono przedsiębiorców telekomunikacyjnych działających na terenie gminy i świadczących usługi stacjonarnego dostępu do usług szerokopasmowych.

<b>Tabela 7.7.1: Podmiot w zależności od rodzaju usług.</b>			
<b>Podmiot</b>	<b>Detal</b>	<b>Hurt</b>	<b>Hurt-Detal</b>
"NETIA" SPÓŁKA AKCYJNA			X
"P4 SPÓŁKA Z OGRANICZONĄ ODPOWIEDZIALNOŚCIĄ"	X		
EXATEL SPÓŁKA AKCYJNA	X		
EXE CONSULTING ERNEST ŻEBROWSKI	X		
INTER-NETTJACEK DĄBKOWSKI	X	X	X
KOBA SPÓŁKA Z OGRANICZONĄ ODPOWIEDZIALNOŚCIĄ	X		
MONTMAY SPÓŁKA Z OGRANICZONĄ ODPOWIEDZIALNOŚCIĄ	X		
NAUKOWA I AKADEMICKA SIEĆ KOMPUTEROWA - PAŃSTWOWY INSTYTUT BADAWCZY	X		
ORANGE POLSKA SPÓŁKA AKCYJNA		X	X
PODLASKA SIEĆ INTERNETOWA SPÓŁKA Z OGRANICZONĄ ODPOWIEDZIALNOŚCIĄ		X	
POLKOMTEL SPÓŁKA Z OGRANICZONĄ ODPOWIEDZIALNOŚCIĄ	X		

W tabeli nr 7.7.2 przedstawiono liczbowy i procentowy podział na punkty adresowe w zależności od rodzaju zasięgu na terenie gminy.

<b>Tabela 7.7.2: Podział na rodzaje usług i zasięgów.</b>		
	<b>Liczba adresów</b>	<b>Udział %</b>
Rzeczywisty	885	47,86%
Hurtowy (wyłącznie)	32	1,73%

	<b>Liczba adresów</b>	<b>Udział %</b>
Teoretyczny (wyłącznie)	536	28,99%
Brak zasięgu	396	21,42%
<b>SUMA</b>	<b>1 849</b>	<b>100%</b>

## Zasięgi sieci

W tabeli nr 7.7.3 przedstawiono liczbowo i procentowo liczbę zasięgów oraz liczbę punktów adresowych na terenie gminy w zależności od przepustowości.

<b>Tabela 7.7.3: Liczba zasięgów i adresów w podziale na przepustowość.</b>				
<b>Przepustowość [Mb/s]</b>	<b>Liczba zasięgów</b>	<b>Udział %</b>	<b>Liczba punktów adresowych</b>	<b>Udział %</b>
2	0	0,00%	0	0,00%
10	0	0,00%	0	0,00%
20	0	0,00%	0	0,00%
30	626	15,16%	6	0,41%
40	206	4,99%	9	0,62%
50	469	11,36%	19	1,31%
60	256	6,20%	19	1,31%
70	136	3,29%	2	0,14%
80	23	0,56%	3	0,21%
90	0	0,00%	0	0,00%
100	817	19,79%	674	46,39%
200	0	0,00%	0	0,00%
300	0	0,00%	0	0,00%
400	0	0,00%	0	0,00%
500	0	0,00%	0	0,00%
600	0	0,00%	0	0,00%
700	0	0,00%	0	0,00%
800	0	0,00%	0	0,00%
900	0	0,00%	0	0,00%
1000	1 189	28,80%	335	23,06%
2000	0	0,00%	0	0,00%
3000	0	0,00%	0	0,00%
4000	0	0,00%	0	0,00%
5000	0	0,00%	0	0,00%
6000	0	0,00%	0	0,00%
7000	0	0,00%	0	0,00%
8000	0	0,00%	0	0,00%
9000	0	0,00%	0	0,00%

Przepustowość [Mb/s]	Liczba zasięgów	Udział %	Liczba punktów adresowych	Udział %
10000	407	9,86%	386	26,57%
<b>SUMA</b>	<b>4 129</b>	<b>100%</b>	<b>1 453</b>	<b>100%</b>

W tabeli nr 7.7.4 przedstawiono liczbę zasięgów w gminie w zależności od rodzaju medium.

<b>Tabela 7.7.4: Liczba zasięgów z podziałem na medium.</b>		
Medium	Liczba zasięgów	Udział %
światłowodowe	1 534	37,15%
kablowe współosiowe miedziane	0	0,00%
kablowe parowe miedziane	1 036	25,09%
radiowe (FWA)	1 559	37,76%
<b>SUMA</b>	<b>4 129</b>	<b>100%</b>

## Plany inwestycyjne (komercyjne)

W gminie zostało zgłoszonych 1 514 planowanych inwestycji w punktach adresowych. Zgłoszone plany inwestycyjne przewidują objęcie w kolejnych 3 latach zasięgiem stacjonarnego dostępu do usług szerokopasmowych:

- 654 punkty adresowe znajdujące się już w zasięgu rzeczywistym;
- 26 punktów adresowych znajdujących się już w zasięgu wyłącznie hurtowym;
- 487 punktów adresowych znajdujących się już w zasięgu teoretycznym;
- 1 449 punktów adresowych znajdujących się w planie inwestycyjnym ze środków publicznych;
- 14 punktów adresowych znajdujących się w więcej niż jednym planie inwestycyjnym ze środków prywatnych;
- 333 punkty adresowe będące białymi plamami (bez zasięgu).

## Plany inwestycyjne realizowane ze środków publicznych

W gminie realizowane są plany inwestycyjne ze środków publicznych obejmujące 1 454 punkty adresowe. Realizowany jest 1 projekt z KPO i 0 projektów z FERC. Dane pochodzą z systemu SIMBA i odnoszą się do umów o dofinansowanie zawartych do dnia 31 grudnia 2025.

W tabeli nr 7.7.5 przedstawiono liczbę punktów adresowych na terenie gminy, objętych planami inwestycyjnymi do zrealizowania ze środków publicznych.

<b>Tabela 7.7.5: Liczba punktów adresowych ze zgłoszonymi planami inwestycyjnymi realizowanymi ze środków publicznych.</b>		
Numer projektu	Beneficjent	Liczba PA
KPOD.05.02-IW.06-0318/23	INTERTOR.NET Bożena Wojtczak	1 454
<b>SUMA</b>		<b>1 454</b>

## Mapa planów inwestycyjnych

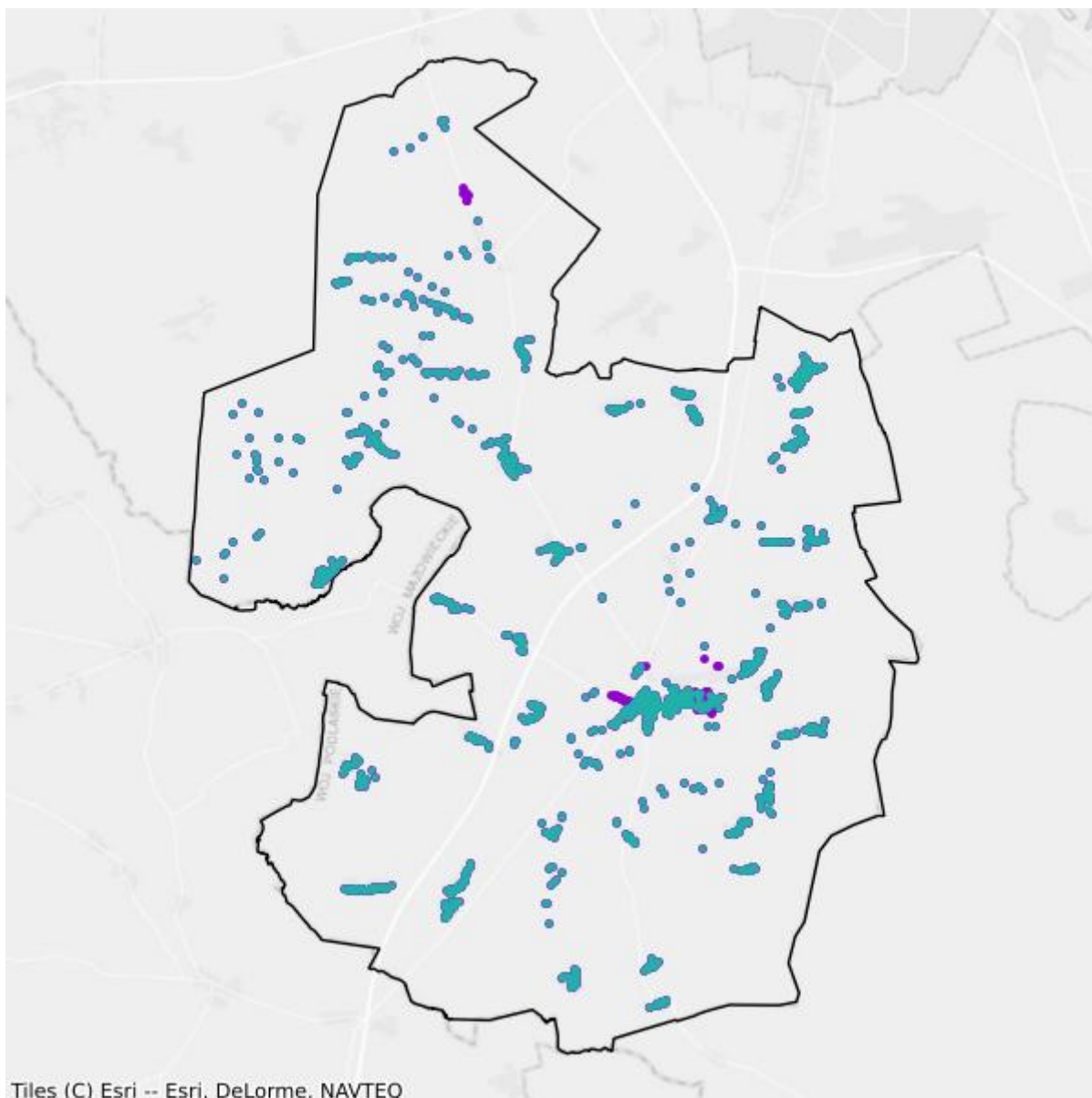

- Plany inwestycyjne realizowane ze środków prywatnych
- Plany inwestycyjne realizowane ze środków publicznych

## Mapa białych plam

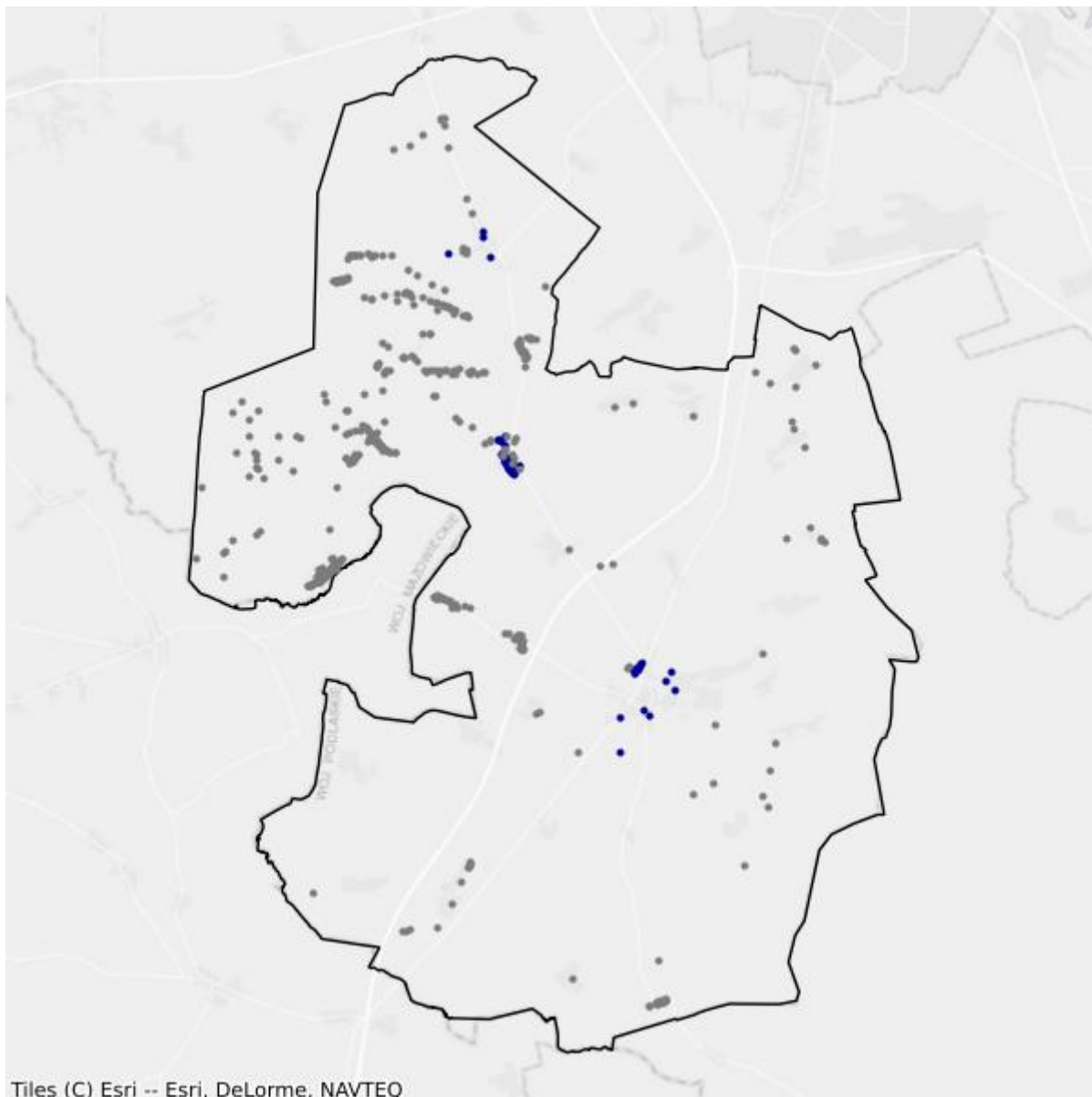

- Białe plamy
- W zasięgu poniżej 100 Mb/s

## 7.8. Gmina Wizna

TERC: 2007082

### Statystyki ogólne

W gminie są 1 433 punkty adresowe. Na koniec grudnia 2025 roku w zasięgu stacjonarnego dostępu do usług szerokopasmowych były 883 punkty adresowe. Na wskazanym obszarze było 620 białych plam NGA, w tym 550 pozostało bez żadnego zasięgu. Od 1 stycznia 2023 do 31 grudnia 2025 roku obywatele zgłosili 13 zapotrzebowań na internet i 0 weryfikacji danych w systemie internet.gov.pl.

W tabeli nr 7.8.1 przedstawiono przedsiębiorców telekomunikacyjnych działających na terenie gminy i świadczących usługi stacjonarnego dostępu do usług szerokopasmowych.

<b>Tabela 7.8.1: Podmiot w zależności od rodzaju usług.</b>			
<b>Podmiot</b>	<b>Detal</b>	<b>Hurt</b>	<b>Hurt-Detal</b>
"NETIA" SPÓŁKA AKCYJNA			X
"P4 SPÓŁKA Z OGRANICZONĄ ODPOWIEDZIALNOŚCIĄ"	X		
EXATEL SPÓŁKA AKCYJNA	X		
INTERTOR.NET BOŻENA WOJTCZAK	X		
KOBA SPÓŁKA Z OGRANICZONĄ ODPOWIEDZIALNOŚCIĄ	X		
LANDTECH SPÓŁKA Z OGRANICZONĄ ODPOWIEDZIALNOŚCIĄ	X		
MARCIN STĄPÓR STA KOM	X		
NAUKOWA I AKADEMICKA SIEĆ KOMPUTEROWA - PAŃSTWOWY INSTYTUT BADAWCZY	X		
ORANGE POLSKA SPÓŁKA AKCYJNA		X	X
PODLASKA SIEĆ INTERNETOWA SPÓŁKA Z OGRANICZONĄ ODPOWIEDZIALNOŚCIĄ		X	
POLKOMTEL SPÓŁKA Z OGRANICZONĄ ODPOWIEDZIALNOŚCIĄ	X		

W tabeli nr 7.8.2 przedstawiono liczbowy i procentowy podział na punkty adresowe w zależności od rodzaju zasięgu na terenie gminy.

<b>Tabela 7.8.2: Podział na rodzaje usług i zasięgów.</b>		
	<b>Liczba adresów</b>	<b>Udział %</b>
Rzeczywisty	835	58,27%
Hurtowy (wyłącznie)	22	1,54%

	<b>Liczba adresów</b>	<b>Udział %</b>
Teoretyczny (wyłącznie)	26	1,81%
Brak zasięgu	550	38,38%
<b>SUMA</b>	<b>1 433</b>	<b>100%</b>

## Zasięgi sieci

W tabeli nr 7.8.3 przedstawiono liczbowo i procentowo liczbę zasięgów oraz liczbę punktów adresowych na terenie gminy w zależności od przepustowości.

<b>Tabela 7.8.3: Liczba zasięgów i adresów w podziale na przepustowość.</b>				
<b>Przepustowość [Mb/s]</b>	<b>Liczba zasięgów</b>	<b>Udział %</b>	<b>Liczba punktów adresowych</b>	<b>Udział %</b>
2	0	0,00%	0	0,00%
10	0	0,00%	0	0,00%
20	0	0,00%	0	0,00%
30	409	11,66%	6	0,68%
40	184	5,25%	4	0,45%
50	732	20,87%	53	6,00%
60	183	5,22%	3	0,34%
70	135	3,85%	4	0,45%
80	4	0,11%	0	0,00%
90	0	0,00%	0	0,00%
100	3	0,09%	0	0,00%
200	0	0,00%	0	0,00%
300	0	0,00%	0	0,00%
400	0	0,00%	0	0,00%
500	0	0,00%	0	0,00%
600	0	0,00%	0	0,00%
700	0	0,00%	0	0,00%
800	0	0,00%	0	0,00%
900	0	0,00%	0	0,00%
1000	1 353	38,57%	308	34,88%
2000	0	0,00%	0	0,00%
3000	0	0,00%	0	0,00%
4000	0	0,00%	0	0,00%
5000	0	0,00%	0	0,00%
6000	505	14,40%	505	57,19%
7000	0	0,00%	0	0,00%
8000	0	0,00%	0	0,00%
9000	0	0,00%	0	0,00%

Przepustowość [Mb/s]	Liczba zasięgów	Udział %	Liczba punktów adresowych	Udział %
10000	0	0,00%	0	0,00%
<b>SUMA</b>	<b>3 508</b>	<b>100%</b>	<b>883</b>	<b>100%</b>

W tabeli nr 7.8.4 przedstawiono liczbę zasięgów w gminie w zależności od rodzaju medium.

<b>Tabela 7.8.4: Liczba zasięgów z podziałem na medium.</b>		
Medium	Liczba zasięgów	Udział %
światłowodowe	1 861	53,05%
kablowe współosiowe miedziane	0	0,00%
kablowe parowe miedziane	1 110	31,64%
radiowe (FWA)	537	15,31%
<b>SUMA</b>	<b>3 508</b>	<b>100%</b>

## Plany inwestycyjne (komercyjne)

W gminie zostało zgłoszonych 87 planowanych inwestycji w punktach adresowych. Zgłoszone plany inwestycyjne przewidują objęcie w kolejnych 3 latach zasięgiem stacjonarnego dostępu do usług szerokopasmowych:

- 1 punkt adresowy znajdujący się już w zasięgu rzeczywistym;
- 1 punkt adresowy znajdujący się już w zasięgu wyłącznie hurtowym;
- 7 punktów adresowych znajdujących się już w zasięgu teoretycznym;
- 0 punktów adresowych znajdujących się w planie inwestycyjnym ze środków publicznych;
- 0 punktów adresowych znajdujących się w więcej niż jednym planie inwestycyjnym ze środków prywatnych;
- 78 punktów adresowych będących białymi plamami (bez zasięgu).

## Plany inwestycyjne realizowane ze środków publicznych

W gminie realizowane są plany inwestycyjne ze środków publicznych obejmujące 127 punktów adresowych. Realizowany jest 1 projekt z KPO i 0 projektów z FER. Dane pochodzą z systemu SIMBA i odnoszą się do umów o dofinansowanie zawartych do dnia 31 grudnia 2025.

W tabeli nr 7.8.5 przedstawiono liczbę punktów adresowych na terenie gminy, objętych planami inwestycyjnymi do zrealizowania ze środków publicznych.

<b>Tabela 7.8.5: Liczba punktów adresowych ze zgłoszonymi planami inwestycyjnymi realizowanymi ze środków publicznych.</b>		
Numer projektu	Beneficjent	Liczba PA
KPOD.05.02-IW. 06-0210/25	BIT4COM SPÓŁKA Z OGRANICZONĄ ODPOWIEDZIALNOŚCIĄ	127
<b>SUMA</b>		<b>127</b>

## Mapa planów inwestycyjnych

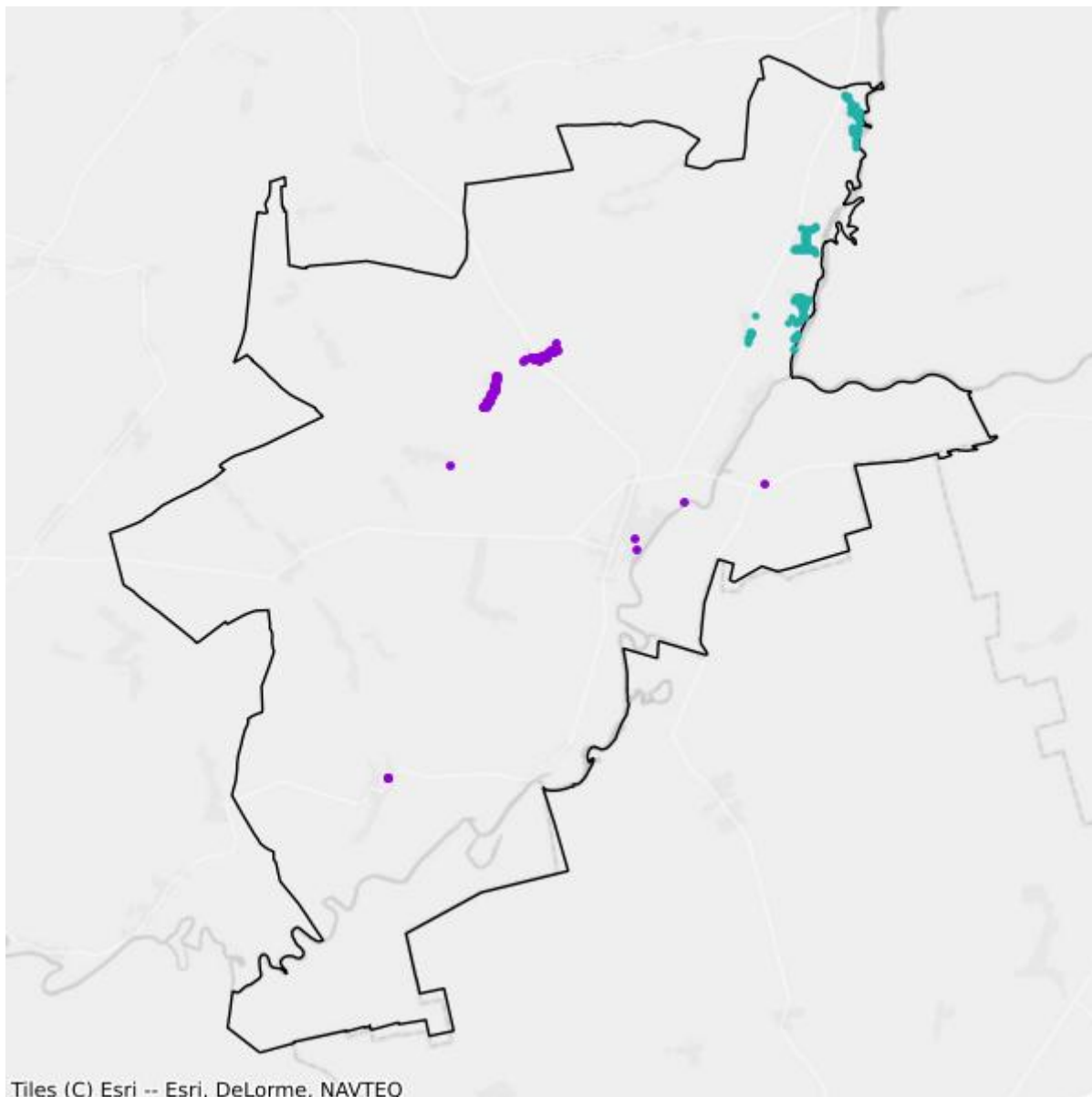

- Plany inwestycyjne realizowane ze środków prywatnych
- Plany inwestycyjne realizowane ze środków publicznych

## Mapa białych plam

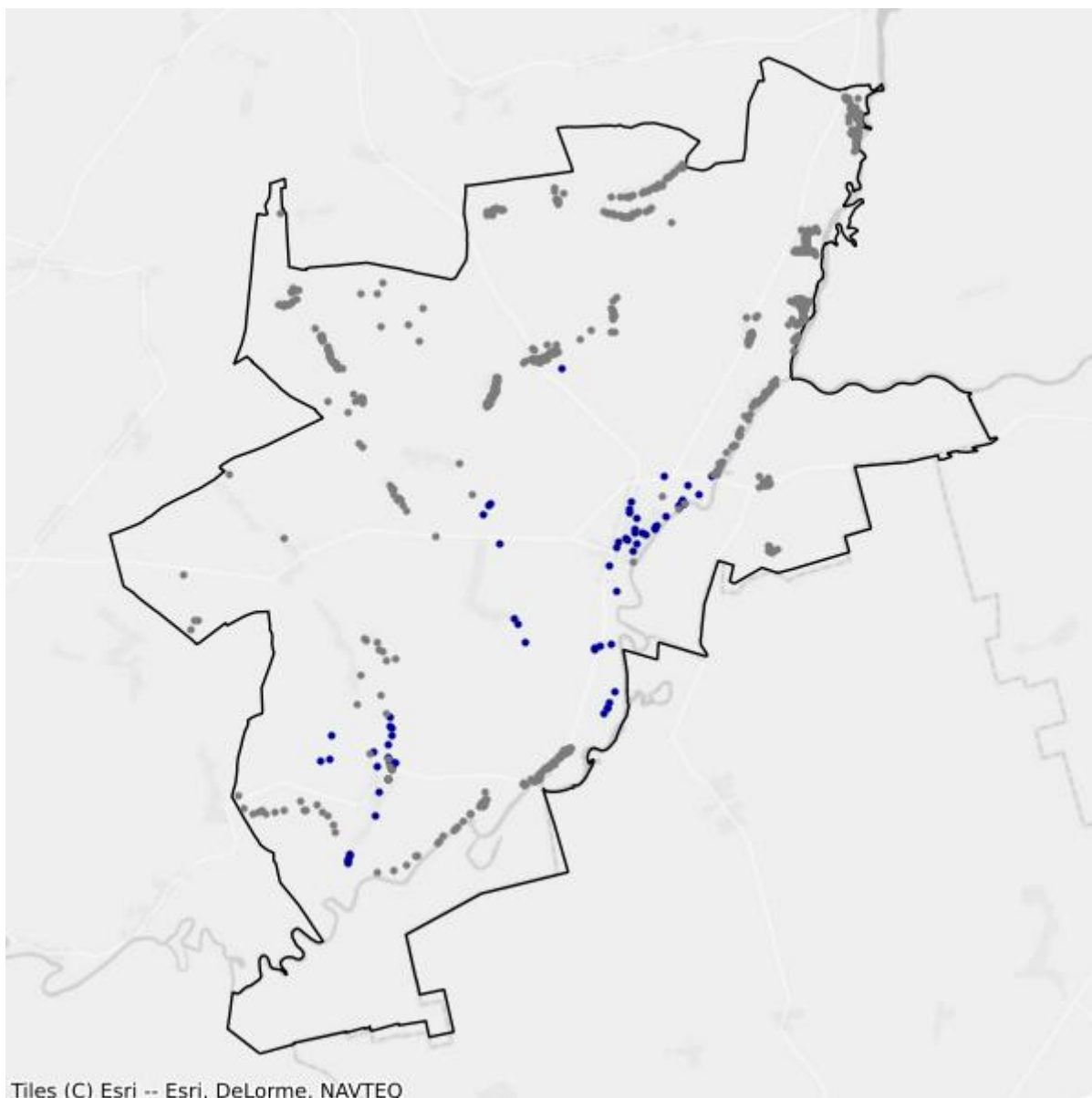

- Białe plamy
- W zasięgu poniżej 100 Mb/s

## 7.9. Gmina Zbójna

TERC: 2007092

### Statystyki ogólne

W gminie jest 1 497 punktów adresowych. Na koniec grudnia 2025 roku w zasięgu stacjonarnego dostępu do usług szerokopasmowych było 385 punktów adresowych. Na wskazanym obszarze było 1 285 białych plam NGA, w tym 1 112 pozostało bez żadnego zasięgu. Od 1 stycznia 2023 do 31 grudnia 2025 roku obywatele zgłosili 25 zapotrzebowań na internet i 1 weryfikację danych w systemie internet.gov.pl.

W tabeli nr 7.9.1 przedstawiono przedsiębiorców telekomunikacyjnych działających na terenie gminy i świadczących usługi stacjonarnego dostępu do usług szerokopasmowych.

Tabela 7.9.1: Podmiot w zależności od rodzaju usług.			
Podmiot	Detal	Hurt	Hurt-Detal
"NETIA" SPÓŁKA AKCYJNA			X
"P4 SPÓŁKA Z OGRANICZONĄ ODPOWIEDZIALNOŚCIĄ"	X		
EXATEL SPÓŁKA AKCYJNA	X		
INTERTOR.NET BOŻENA WOJTCZAK	X		
KOBA SPÓŁKA Z OGRANICZONĄ ODPOWIEDZIALNOŚCIĄ	X		
NAUKOWA I AKADEMICKA SIEĆ KOMPUTEROWA - PAŃSTWOWY INSTYTUT BADAWCZY	X		
ORANGE POLSKA SPÓŁKA AKCYJNA		X	X
PODLASKA SIEĆ INTERNETOWA SPÓŁKA Z OGRANICZONĄ ODPOWIEDZIALNOŚCIĄ		X	
POLKOMTEL SPÓŁKA Z OGRANICZONĄ ODPOWIEDZIALNOŚCIĄ	X		
SAV SPÓŁKA Z OGRANICZONĄ ODPOWIEDZIALNOŚCIĄ	X		

W tabeli nr 7.9.2 przedstawiono liczbowy i procentowy podział na punkty adresowe w zależności od rodzaju zasięgu na terenie gminy.

Tabela 7.9.2: Podział na rodzaje usług i zasięgów.		
	Liczba adresów	Udział %
Rzeczywisty	306	20,44%
Hurtowy (wyłącznie)	75	5,01%
Teoretyczny (wyłącznie)	4	0,27%

	<b>Liczba adresów</b>	<b>Udział %</b>
Brak zasięgu	1 112	74,28%
<b>SUMA</b>	<b>1 497</b>	<b>100%</b>

## Zasięgi sieci

W tabeli nr 7.9.3 przedstawiono liczbowo i procentowo liczbę zasięgów oraz liczbę punktów adresowych na terenie gminy w zależności od przepustowości.

<b>Tabela 7.9.3: Liczba zasięgów i adresów w podziale na przepustowość.</b>					
<b>Przepustowość [Mb/s]</b>	<b>Liczba zasięgów</b>	<b>Udział %</b>	<b>Liczba punktów adresowych</b>	<b>Udział %</b>	
2	0	0,00%	0	0,00%	
10	0	0,00%	0	0,00%	
20	0	0,00%	0	0,00%	
30	290	27,18%	59	15,32%	
40	128	12,00%	19	4,94%	
50	141	13,21%	40	10,39%	
60	112	10,50%	18	4,68%	
70	114	10,68%	22	5,71%	
80	43	4,03%	15	3,90%	
90	0	0,00%	0	0,00%	
100	3	0,28%	0	0,00%	
200	0	0,00%	0	0,00%	
300	0	0,00%	0	0,00%	
400	0	0,00%	0	0,00%	
500	0	0,00%	0	0,00%	
600	0	0,00%	0	0,00%	
700	0	0,00%	0	0,00%	
800	0	0,00%	0	0,00%	
900	0	0,00%	0	0,00%	
1000	228	21,37%	204	52,99%	
2000	0	0,00%	0	0,00%	
3000	0	0,00%	0	0,00%	
4000	0	0,00%	0	0,00%	
5000	0	0,00%	0	0,00%	
6000	8	0,75%	8	2,08%	
7000	0	0,00%	0	0,00%	
8000	0	0,00%	0	0,00%	
9000	0	0,00%	0	0,00%	

Przepustowość [Mb/s]	Liczba zasięgów	Udział %	Liczba punktów adresowych	Udział %
10000	0	0,00%	0	0,00%
<b>SUMA</b>	<b>1 067</b>	<b>100%</b>	<b>385</b>	<b>100%</b>

W tabeli nr 7.9.4 przedstawiono liczbę zasięgów w gminie w zależności od rodzaju medium.

<b>Tabela 7.9.4: Liczba zasięgów z podziałem na medium.</b>		
Medium	Liczba zasięgów	Udział %
światłowodowe	239	22,40%
kablowe współosiowe miedziane	0	0,00%
kablowe parowe miedziane	796	74,60%
radiowe (FWA)	32	3,00%
<b>SUMA</b>	<b>1 067</b>	<b>100%</b>

## Plany inwestycyjne (komercyjne)

W gminie zostało zgłoszonych 1 589 planowanych inwestycji w punktach adresowych. Zgłoszone plany inwestycyjne przewidują objęcie w kolejnych 3 latach zasięgiem stacjonarnego dostępu do usług szerokopasmowych:

- 300 punktów adresowych znajdujących się już w zasięgu rzeczywistym;
- 51 punktów adresowych znajdujących się już w zasięgu wyłącznie hurtowym;
- 3 punkty adresowe znajdujące się już w zasięgu teoretycznym;
- 1 344 punkty adresowe znajdujące się w planie inwestycyjnym ze środków publicznych;
- 238 punktów adresowych znajdujących się w więcej niż jednym planie inwestycyjnym ze środków prywatnych;
- 997 punktów adresowych będących białymi plamami (bez zasięgu).

## Plany inwestycyjne realizowane ze środków publicznych

W gminie realizowane są plany inwestycyjne ze środków publicznych obejmujące 1 344 punkty adresowe. Realizowany jest 1 projekt z KPO i 0 projektów z FERC. Dane pochodzą z systemu SIMBA i odnoszą się do umów o dofinansowanie zawartych do dnia 31 grudnia 2025.

W tabeli nr 7.9.5 przedstawiono liczbę punktów adresowych na terenie gminy, objętych planami inwestycyjnymi do zrealizowania ze środków publicznych.

<b>Tabela 7.9.5: Liczba punktów adresowych ze zgłoszonymi planami inwestycyjnymi realizowanymi ze środków publicznych.</b>		
Numer projektu	Beneficjent	Liczba PA
KPOD.05.02-IW.06-0318/23	INTERTOR.NET Bożena Wojtczak	1 344
<b>SUMA</b>		<b>1 344</b>

## Mapa planów inwestycyjnych

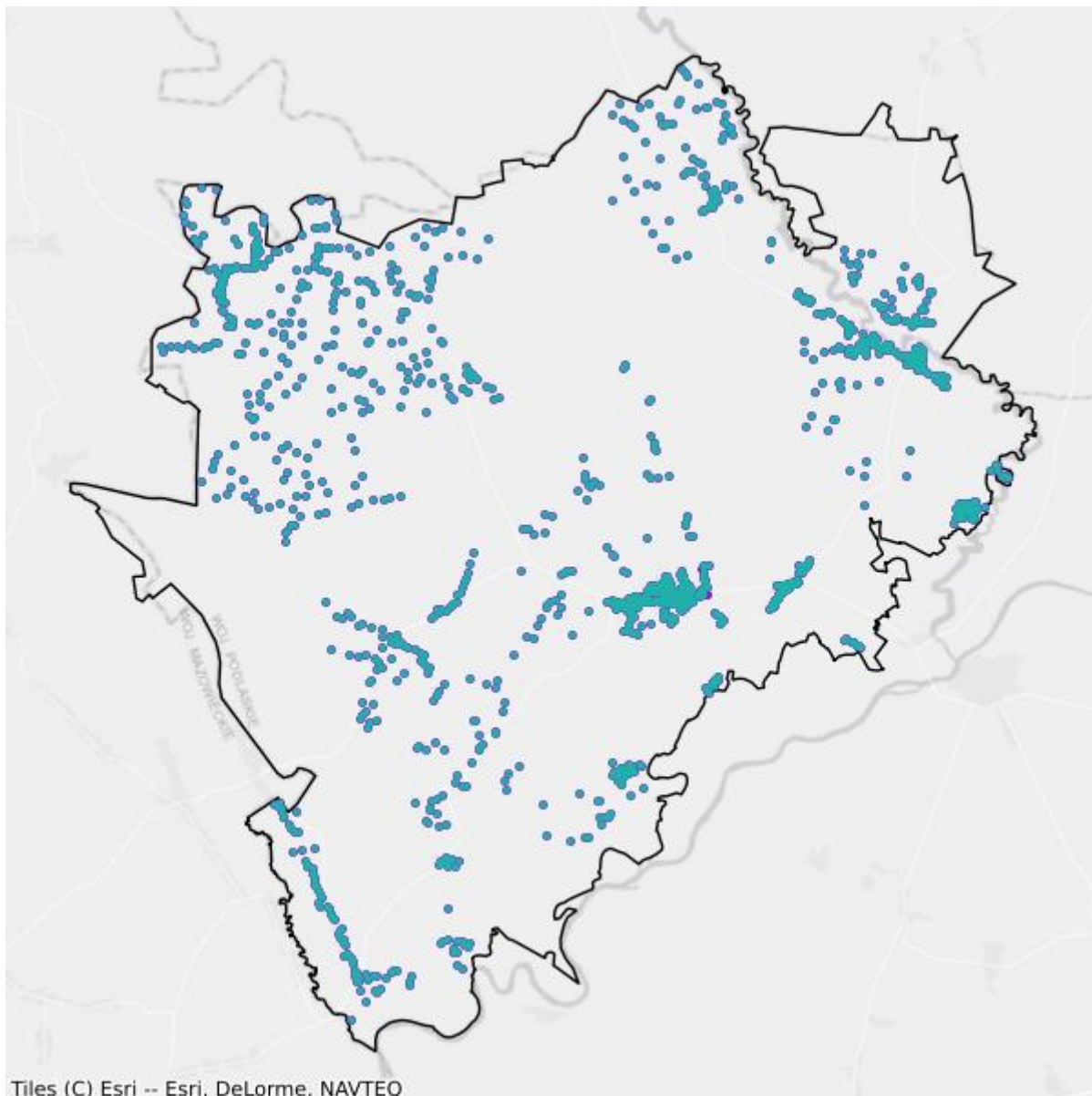

- Plany inwestycyjne realizowane ze środków prywatnych
- Plany inwestycyjne realizowane ze środków publicznych

## Mapa białych plam

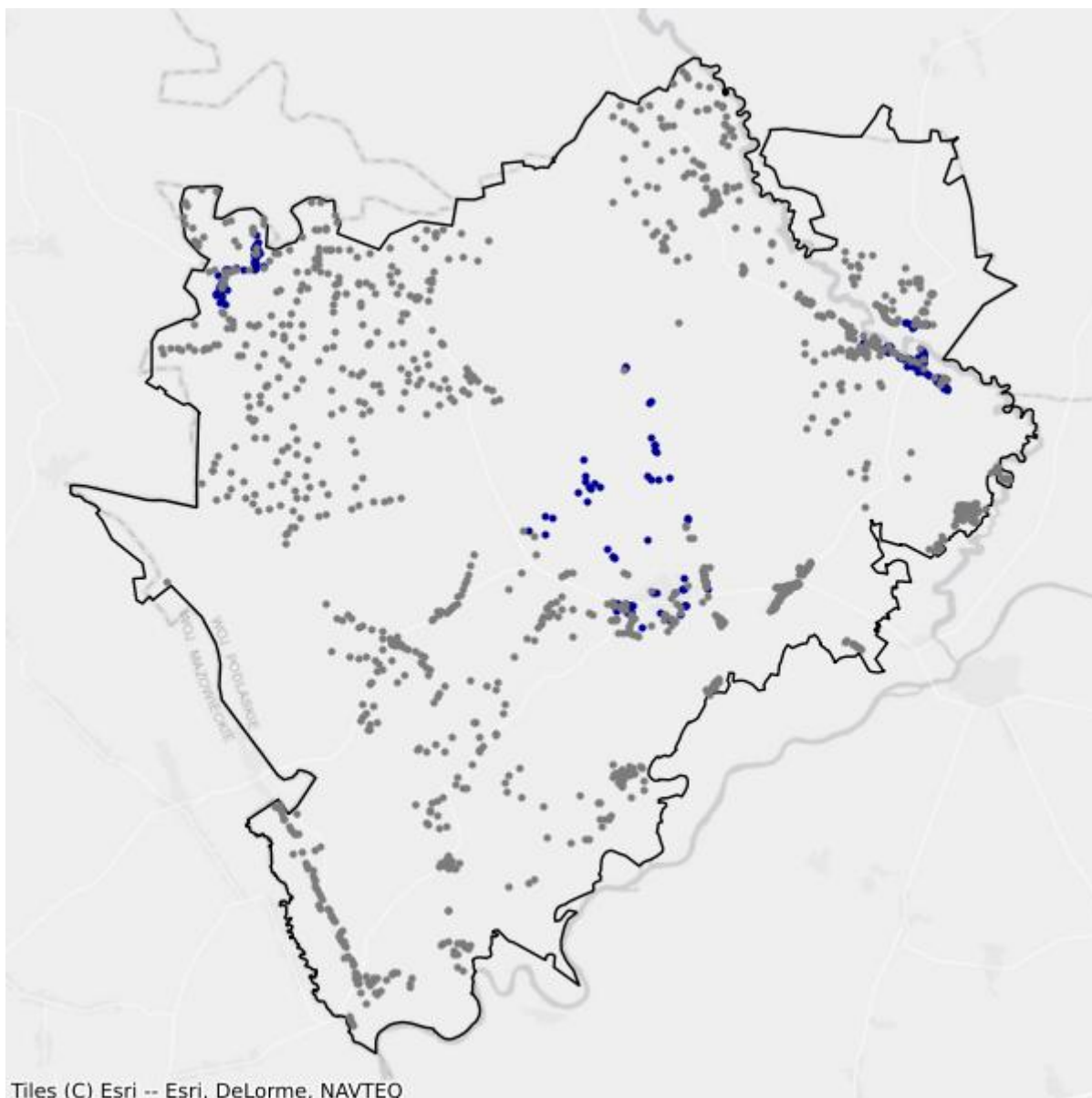

- Białe plamy
- W zasięgu poniżej 100 Mb/s

# 8. Powiat moniecki

TERC: 2008

## Statystyki ogólne

W powiecie jest 12 578 punktów adresowych. Na koniec grudnia 2025 roku w zasięgu stacjonarnego dostępu do usług szerokopasmowych było 8 790 punktów adresowych. Na wskazanym obszarze było 4 326 białych plam NGA, w tym 3 788 pozostało bez żadnego zasięgu. Od 1 stycznia 2023 do 31 grudnia 2025 roku obywatele zgłosili 63 zapotrzebowania na internet i 3 weryfikacje danych w systemie internet.gov.pl.

Na terenie powiatu działa 21 przedsiębiorców telekomunikacyjnych świadczących usługi stacjonarnego dostępu do usług szerokopasmowych, w tym:

- 13 świadczących wyłącznie usługi detaliczne;
- 4 świadczących wyłącznie usługi hurtowe;
- 4 świadczących usługi hurtowo-detaliczne.

W tabeli nr 8.1 przedstawiono liczbę zasięgów i punktów adresowych w zasięgu na terenie powiatu.

<b>Tabela 8.1: Liczba zasięgów i punktów adresowych w zasięgu na terenie powiatu.</b>			
<b>Gmina</b>	<b>Liczba zasięgów zgłoszonych przez podmioty zobowiązane do raportowania</b>	<b>Liczba punktów adresowych objętych zasięgiem</b>	<b>Liczba punktów adresowych ogółem</b>
Goniądz	3 811	1 248	1 757
Jasionówka	1 394	576	1 062
Jaświły	1 861	1 242	1 666
Knyszyn	6 091	1 234	1 641
Krypno	2 259	968	1 498
Mońki	20 743	2 529	3 502
Trzcianne	2 862	993	1 452
<b>SUMA</b>	<b>39 021</b>	<b>8 790</b>	<b>12 578</b>

W tabeli nr 8.2 przedstawiono liczbowy i procentowy podział na punkty adresowe w zależności od rodzaju zasięgu na terenie powiatu.

<b>Tabela 8.2: Podział na rodzaje usług i zasięgów.</b>		
	<b>Liczba adresów</b>	<b>Udział %</b>
Rzeczywisty	7 627	60,64%

	<b>Liczba adresów</b>	<b>Udział %</b>
Hurtowy (wyłącznie)	896	7,12%
Teoretyczny (wyłącznie)	267	2,12%
Brak zasięgu	3 788	30,12%
<b>SUMA</b>	<b>12 578</b>	<b>100%</b>

## Zasięgi sieci

W tabeli nr 8.3 przedstawiono liczbowo i procentowo liczbę zasięgów oraz liczbę punktów adresowych na terenie powiatu w zależności od przepustowości.

<b>Tabela 8.3: Liczba zasięgów i adresów w podziale na przepustowość.</b>				
<b>Przepustowość [Mb/s]</b>	<b>Liczba zasięgów</b>	<b>Udział %</b>	<b>Liczba punktów adresowych</b>	<b>Udział %</b>
2	0	0,00%	0	0,00%
10	0	0,00%	0	0,00%
20	0	0,00%	0	0,00%
30	5 389	13,81%	189	2,15%
40	1 724	4,42%	105	1,19%
50	1 452	3,72%	96	1,09%
60	803	2,06%	67	0,76%
70	399	1,02%	53	0,60%
80	95	0,24%	28	0,32%
90	0	0,00%	0	0,00%
100	35	0,09%	2	0,02%
200	0	0,00%	0	0,00%
300	7	0,02%	4	0,05%
400	0	0,00%	0	0,00%
500	1	0,00%	0	0,00%
600	0	0,00%	0	0,00%
700	0	0,00%	0	0,00%
800	0	0,00%	0	0,00%
900	2 437	6,25%	1	0,01%
1000	21 364	54,75%	4 934	56,13%
2000	1 942	4,98%	6	0,07%
3000	0	0,00%	0	0,00%
4000	0	0,00%	0	0,00%
5000	0	0,00%	0	0,00%
6000	0	0,00%	0	0,00%
7000	0	0,00%	0	0,00%
8000	0	0,00%	0	0,00%

Przepustowość [Mb/s]	Liczba zasięgów	Udział %	Liczba punktów adresowych	Udział %
9000	0	0,00%	0	0,00%
10000	3 373	8,64%	3 305	37,60%
<b>SUMA</b>	<b>39 021</b>	<b>100%</b>	<b>8 790</b>	<b>100%</b>

W tabeli nr 8.4 przedstawiono liczbę zasięgów w powiecie w zależności od rodzaju medium.

<b>Tabela 8.4: Liczba zasięgów z podziałem na medium.</b>		
Medium	Liczba zasięgów	Udział %
światłowodowe	29 102	74,58%
kablowe współosiowe miedziane	0	0,00%
kablowe parowe miedziane	9 301	23,84%
radiowe (FWA)	618	1,58%
<b>SUMA</b>	<b>39 021</b>	<b>100%</b>

## Plany inwestycyjne (komercyjne)

W powiecie zgłoszone zostały plany inwestycyjne obejmujące 306 punktów adresowych, w tym 305 unikalnych punktów adresowych.

W tabeli nr 8.5 przedstawiono liczbę punktów adresowych na terenie powiatu, objętych planami inwestycyjnymi do zrealizowania ze środków własnych inwestorów.

<b>Tabela 8.5: Liczba punktów adresowych ze zgłoszonymi planami inwestycyjnymi finansowanymi ze środków własnych inwestora.</b>	
Powiat	Liczba punktów adresowych objętych planami inwestycyjnymi
Goniądz	7
Jasionówka	0
Jaświły	2
Knyszyn	164
Krypno	1
Mońki	80
Trzcianne	52
<b>SUMA</b>	<b>306</b>

## Plany inwestycyjne realizowane ze środków publicznych

W powiecie realizowane są plany inwestycyjne ze środków publicznych obejmujące 1 310 punktów adresowych. Realizowane są 4 projekty z KPO i 0 projektów z FERC. Dane pochodzą z systemu SIMBA i odnoszą się do umów o dofinansowanie zawartych do dnia 31 grudnia 2025.

W tabeli nr 8.6 przedstawiono liczbę punktów adresowych na terenie powiatu, objętych planami inwestycyjnymi do zrealizowania ze środków publicznych.

**Tabela 8.6: Liczba punktów adresowych ze zgłoszonymi planami inwestycyjnymi realizowanymi ze środków publicznych.**

<b>Gmina</b>	<b>Liczba punktów adresowych objętych planami inwestycyjnymi</b>
Goniądz	102
Jasionówka	0
Jaświły	619
Knyszyn	101
Krypno	145
Mońki	316
Trzcianne	27
<b>SUMA</b>	<b>1 310</b>

# 8.1. Gmina Goniądz

TERC: 2008013

## Statystyki ogólne

W gminie jest 1 757 punktów adresowych. Na koniec grudnia 2025 roku w zasięgu stacjonarnego dostępu do usług szerokopasmowych było 1 248 punktów adresowych. Na wskazanym obszarze były 522 białe plamy NGA, w tym 509 pozostało bez żadnego zasięgu. Od 1 stycznia 2023 do 31 grudnia 2025 roku obywatele zgłosili 11 zapotrzebowań na internet i 1 weryfikację danych w systemie internet.gov.pl.

W tabeli nr 8.1.1 przedstawiono przedsiębiorców telekomunikacyjnych działających na terenie gminy i świadczących usługi stacjonarnego dostępu do usług szerokopasmowych.

<b>Tabela 8.1.1: Podmiot w zależności od rodzaju usług.</b>			
<b>Podmiot</b>	<b>Detal</b>	<b>Hurt</b>	<b>Hurt-Detal</b>
"NETIA" SPÓŁKA AKCYJNA			X
"P4 SPÓŁKA Z OGRANICZONĄ ODPOWIEDZIALNOŚCIĄ"	X		
HOMENET TECHNOLOGIES SPÓŁKA Z OGRANICZONĄ ODPOWIEDZIALNOŚCIĄ	X		
IDEALAN SPÓŁKA Z OGRANICZONĄ ODPOWIEDZIALNOŚCIĄ			X
INEA SPÓŁKA Z OGRANICZONĄ ODPOWIEDZIALNOŚCIĄ	X		
KOBA SPÓŁKA Z OGRANICZONĄ ODPOWIEDZIALNOŚCIĄ	X		
MULTIMEDIA POLSKA SPÓŁKA Z OGRANICZONĄ ODPOWIEDZIALNOŚCIĄ		X	
NAUKOWA I AKADEMICKA SIEĆ KOMPUTEROWA - PAŃSTWOWY INSTYTUT BADAWCZY	X		
ORANGE POLSKA SPÓŁKA AKCYJNA	X	X	X
POLKOMTEL SPÓŁKA Z OGRANICZONĄ ODPOWIEDZIALNOŚCIĄ	X		
T-MOBILE POLSKA SPÓŁKA AKCYJNA	X		
VECTRA SPÓŁKA AKCYJNA	X		
ŚWIATŁOWÓD INWESTYCJE SPÓŁKA Z OGRANICZONĄ ODPOWIEDZIALNOŚCIĄ		X	

W tabeli nr 8.1.2 przedstawiono liczbowy i procentowy podział na punkty adresowe w zależności od rodzaju zasięgu na terenie gminy.

**Tabela 8.1.2: Podział na rodzaje usług i zasięgów.**

	<b>Liczba adresów</b>	<b>Udział %</b>
Rzeczywisty	1 181	67,22%
Hurtowy (wyłącznie)	34	1,94%
Teoretyczny (wyłącznie)	33	1,88%
Brak zasięgu	509	28,97%
<b>SUMA</b>	<b>1 757</b>	<b>100%</b>

## Zasięgi sieci

W tabeli nr 8.1.3 przedstawiono liczbowo i procentowo liczbę zasięgów oraz liczbę punktów adresowych na terenie gminy w zależności od przepustowości.

**Tabela 8.1.3: Liczba zasięgów i adresów w podziale na przepustowość.**

<b>Przepustowość [Mb/s]</b>	<b>Liczba zasięgów</b>	<b>Udział %</b>	<b>Liczba punktów adresowych</b>	<b>Udział %</b>
2	0	0,00%	0	0,00%
10	0	0,00%	0	0,00%
20	0	0,00%	0	0,00%
30	480	12,60%	6	0,48%
40	391	10,26%	6	0,48%
50	122	3,20%	0	0,00%
60	3	0,08%	0	0,00%
70	24	0,63%	1	0,08%
80	23	0,60%	0	0,00%
90	0	0,00%	0	0,00%
100	2	0,05%	0	0,00%
200	0	0,00%	0	0,00%
300	0	0,00%	0	0,00%
400	0	0,00%	0	0,00%
500	0	0,00%	0	0,00%
600	0	0,00%	0	0,00%
700	0	0,00%	0	0,00%
800	0	0,00%	0	0,00%
900	11	0,29%	0	0,00%
1000	2 154	56,52%	636	50,96%
2000	4	0,10%	2	0,16%
3000	0	0,00%	0	0,00%
4000	0	0,00%	0	0,00%
5000	0	0,00%	0	0,00%
6000	0	0,00%	0	0,00%

Przepustowość [Mb/s]	Liczba zasięgów	Udział %	Liczba punktów adresowych	Udział %
7000	0	0,00%	0	0,00%
8000	0	0,00%	0	0,00%
9000	0	0,00%	0	0,00%
10000	597	15,67%	597	47,84%
<b>SUMA</b>	<b>3 811</b>	<b>100%</b>	<b>1 248</b>	<b>100%</b>

W tabeli nr 8.1.4 przedstawiono liczbę zasięgów w gminie w zależności od rodzaju medium.

<b>Tabela 8.1.4: Liczba zasięgów z podziałem na medium.</b>		
Medium	Liczba zasięgów	Udział %
światłowodowe	2 768	72,63%
kablowe współosiowe miedziane	0	0,00%
kablowe parowe miedziane	985	25,85%
radiowe (FWA)	58	1,52%
<b>SUMA</b>	<b>3 811</b>	<b>100%</b>

## Plany inwestycyjne (komercyjne)

W gminie zostało zgłoszonych 7 planowanych inwestycji w punktach adresowych. Zgłoszone plany inwestycyjne przewidują objęcie w kolejnych 3 latach zasięgiem stacjonarnego dostępu do usług szerokopasmowych:

- 4 punkty adresowe znajdujące się już w zasięgu rzeczywistym;
- 1 punkt adresowy znajdujący się już w zasięgu wyłącznie hurtowym;
- 1 punkt adresowy znajdujący się już w zasięgu teoretycznym;
- 0 punktów adresowych znajdujących się w planie inwestycyjnym ze środków publicznych;
- 1 punkt adresowy znajdujący się w więcej niż jednym planie inwestycyjnym ze środków prywatnych;
- 0 punktów adresowych będących białymi plamami (bez zasięgu).

## Plany inwestycyjne realizowane ze środków publicznych

W gminie realizowane są plany inwestycyjne ze środków publicznych obejmujące 102 punkty adresowe. Realizowane są 3 projekty z KPO i 0 projektów z FERC. Dane pochodzą z systemu SIMBA i odnoszą się do umów o dofinansowanie zawartych do dnia 31 grudnia 2025.

W tabeli nr 8.1.5 przedstawiono liczbę punktów adresowych na terenie gminy, objętych planami inwestycyjnymi do zrealizowania ze środków publicznych.

**Tabela 8.1.5: Liczba punktów adresowych ze zgłoszonymi planami inwestycyjnymi realizowanymi ze środków publicznych.**

<b>Numer projektu</b>	<b>Beneficjent</b>	<b>Liczba PA</b>
KPOD.05.02-IW. 06-0004/25	HOMENET TECHNOLOGIES SPÓŁKA Z OGRANICZONĄ ODPOWIEDZIALNOŚCIĄ	17
KPOD.05.02-IW. 06-0196/25	IDEALAN SPÓŁKA Z OGRANICZONĄ ODPOWIEDZIALNOŚCIĄ	31
KPOD.05.02-IW. 06-0210/25	BIT4COM SPÓŁKA Z OGRANICZONĄ ODPOWIEDZIALNOŚCIĄ	54
<b>SUMA</b>		<b>102</b>

## Mapa planów inwestycyjnych

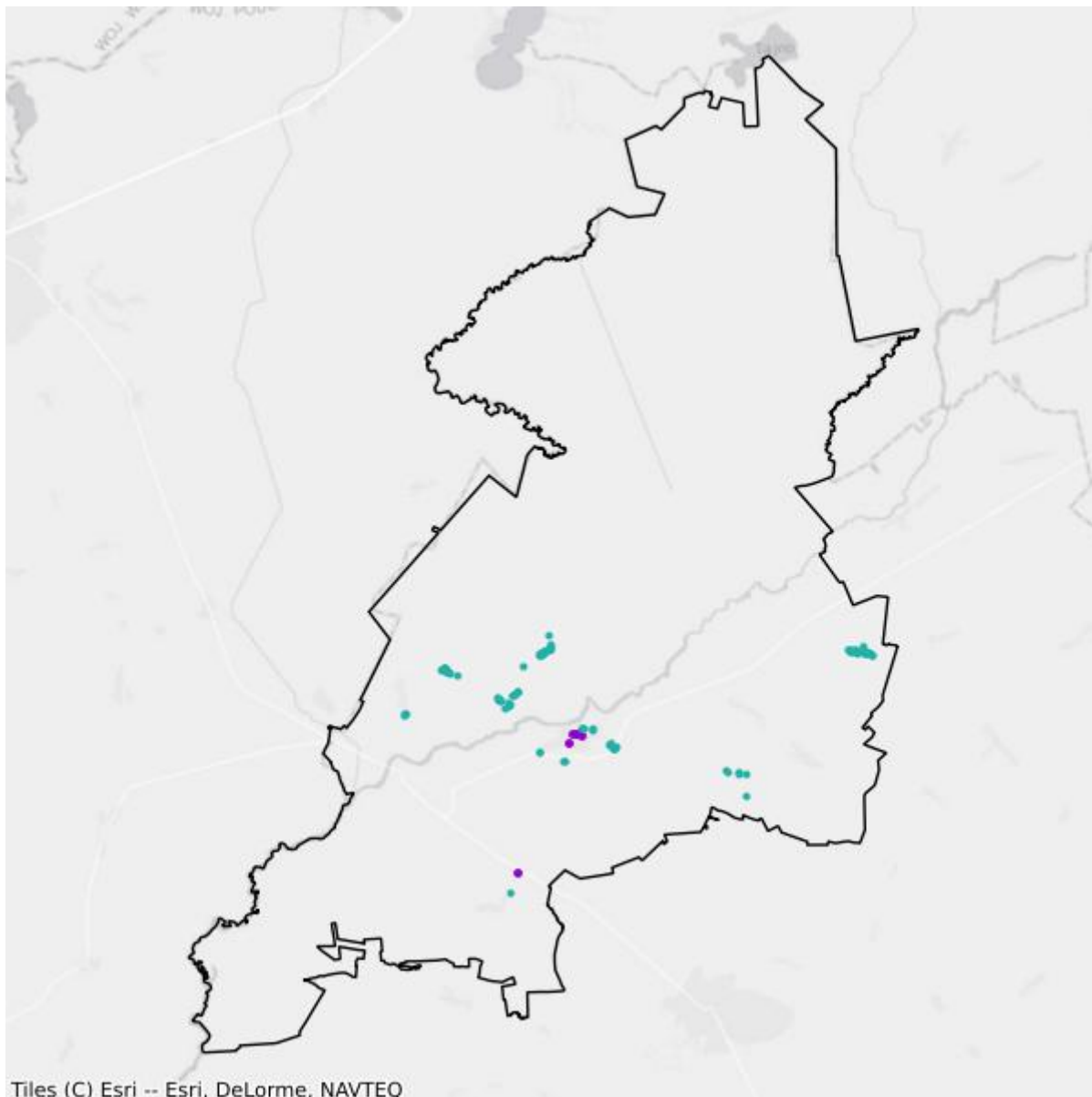

- Plany inwestycyjne realizowane ze środków prywatnych
- Plany inwestycyjne realizowane ze środków publicznych

## Mapa białych plam

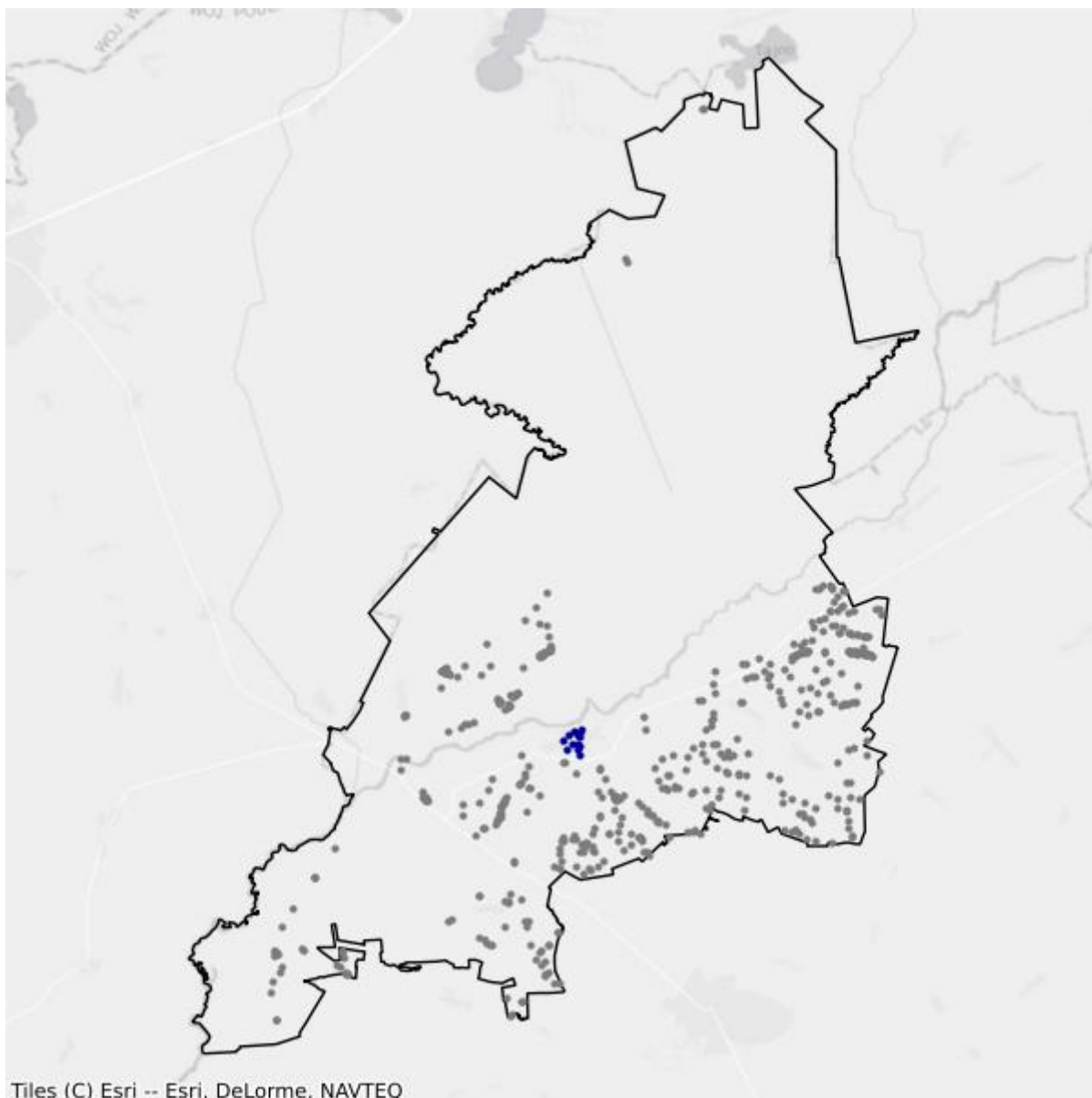

- Białe plamy
- W zasięgu poniżej 100 Mb/s

## 8.2. Gmina Jasionówka

TERC: 2008022

### Statystyki ogólne

W gminie są 1 062 punkty adresowe. Na koniec grudnia 2025 roku w zasięgu stacjonarnego dostępu do usług szerokopasmowych było 576 punktów adresowych. Na wskazanym obszarze było 539 białych plam NGA, w tym 486 pozostało bez żadnego zasięgu. Od 1 stycznia 2023 do 31 grudnia 2025 roku obywatele zgłosili 5 zapotrzebowań na internet i 0 weryfikacji danych w systemie internet.gov.pl.

W tabeli nr 8.2.1 przedstawiono przedsiębiorców telekomunikacyjnych działających na terenie gminy i świadczących usługi stacjonarnego dostępu do usług szerokopasmowych.

<b>Tabela 8.2.1: Podmiot w zależności od rodzaju usług.</b>			
<b>Podmiot</b>	<b>Detal</b>	<b>Hurt</b>	<b>Hurt-Detal</b>
"NETIA" SPÓŁKA AKCYJNA			X
"P4 SPÓŁKA Z OGRANICZONĄ ODPOWIEDZIALNOŚCIĄ"	X		
EXATEL SPÓŁKA AKCYJNA	X		
IDEALAN SPÓŁKA Z OGRANICZONĄ ODPOWIEDZIALNOŚCIĄ			X
KOBA SPÓŁKA Z OGRANICZONĄ ODPOWIEDZIALNOŚCIĄ	X		
NAUKOWA I AKADEMICKA SIEĆ KOMPUTEROWA - PAŃSTWOWY INSTYTUT BADAWCZY	X		
ORANGE POLSKA SPÓŁKA AKCYJNA		X	X
PODLASKA SIEĆ INTERNETOWA SPÓŁKA Z OGRANICZONĄ ODPOWIEDZIALNOŚCIĄ		X	
POLKOMTEL SPÓŁKA Z OGRANICZONĄ ODPOWIEDZIALNOŚCIĄ	X		

W tabeli nr 8.2.2 przedstawiono liczbowy i procentowy podział na punkty adresowe w zależności od rodzaju zasięgu na terenie gminy.

<b>Tabela 8.2.2: Podział na rodzaje usług i zasięgów.</b>		
	<b>Liczba adresów</b>	<b>Udział %</b>
Rzeczywisty	525	49,44%
Hurtowy (wyłącznie)	48	4,52%
Teoretyczny (wyłącznie)	3	0,28%

	<b>Liczba adresów</b>	<b>Udział %</b>
Brak zasięgu	486	45,76%
<b>SUMA</b>	<b>1 062</b>	<b>100%</b>

## Zasięgi sieci

W tabeli nr 8.2.3 przedstawiono liczbowo i procentowo liczbę zasięgów oraz liczbę punktów adresowych na terenie gminy w zależności od przepustowości.

<b>Tabela 8.2.3: Liczba zasięgów i adresów w podziale na przepustowość.</b>					
<b>Przepustowość [Mb/s]</b>	<b>Liczba zasięgów</b>	<b>Udział %</b>	<b>Liczba punktów adresowych</b>	<b>Udział %</b>	
2	0	0,00%	0	0,00%	
10	0	0,00%	0	0,00%	
20	0	0,00%	0	0,00%	
30	222	15,93%	9	1,56%	
40	75	5,38%	5	0,87%	
50	170	12,20%	39	6,77%	
60	54	3,87%	0	0,00%	
70	0	0,00%	0	0,00%	
80	2	0,14%	0	0,00%	
90	0	0,00%	0	0,00%	
100	1	0,07%	0	0,00%	
200	0	0,00%	0	0,00%	
300	0	0,00%	0	0,00%	
400	0	0,00%	0	0,00%	
500	0	0,00%	0	0,00%	
600	0	0,00%	0	0,00%	
700	0	0,00%	0	0,00%	
800	0	0,00%	0	0,00%	
900	0	0,00%	0	0,00%	
1000	870	62,41%	523	90,80%	
2000	0	0,00%	0	0,00%	
3000	0	0,00%	0	0,00%	
4000	0	0,00%	0	0,00%	
5000	0	0,00%	0	0,00%	
6000	0	0,00%	0	0,00%	
7000	0	0,00%	0	0,00%	
8000	0	0,00%	0	0,00%	
9000	0	0,00%	0	0,00%	

Przepustowość [Mb/s]	Liczba zasięgów	Udział %	Liczba punktów adresowych	Udział %
10000	0	0,00%	0	0,00%
<b>SUMA</b>	<b>1 394</b>	<b>100%</b>	<b>576</b>	<b>100%</b>

W tabeli nr 8.2.4 przedstawiono liczbę zasięgów w gminie w zależności od rodzaju medium.

<b>Tabela 8.2.4: Liczba zasięgów z podziałem na medium.</b>		
Medium	Liczba zasięgów	Udział %
światłowodowe	871	62,48%
kablowe współosiowe miedziane	0	0,00%
kablowe parowe miedziane	487	34,94%
radiowe (FWA)	36	2,58%
<b>SUMA</b>	<b>1 394</b>	<b>100%</b>

## Plany inwestycyjne (komercyjne)

W gminie zostało zgłoszonych 0 planowanych inwestycji w punktach adresowych. Zgłoszone plany inwestycyjne przewidują objęcie w kolejnych 3 latach zasięgiem stacjonarnego dostępu do usług szerokopasmowych:

- 0 punktów adresowych znajdujących się już w zasięgu rzeczywistym;
- 0 punktów adresowych znajdujących się już w zasięgu wyłącznie hurtowym;
- 0 punktów adresowych znajdujących się już w zasięgu teoretycznym;
- 0 punktów adresowych znajdujących się w planie inwestycyjnym ze środków publicznych;
- 0 punktów adresowych znajdujących się w więcej niż jednym planie inwestycyjnym ze środków prywatnych;
- 0 punktów adresowych będących białymi plamami (bez zasięgu).

## Plany inwestycyjne realizowane ze środków publicznych

W gminie realizowane są plany inwestycyjne ze środków publicznych obejmujące 0 punktów adresowych. Realizowanych jest 0 projektów z KPO i 0 projektów z FERC. Dane pochodzą z systemu SIMBA i odnoszą się do umów o dofinansowanie zawartych do dnia 31 grudnia 2025.

W tabeli nr 8.2.5 przedstawiono liczbę punktów adresowych na terenie gminy, objętych planami inwestycyjnymi do zrealizowania ze środków publicznych.

<b>Tabela 8.2.5: Liczba punktów adresowych ze zgłoszonymi planami inwestycyjnymi realizowanymi ze środków publicznych.</b>		
Numer projektu	Beneficjent	Liczba PA
Brak danych		

## Mapa białych plam

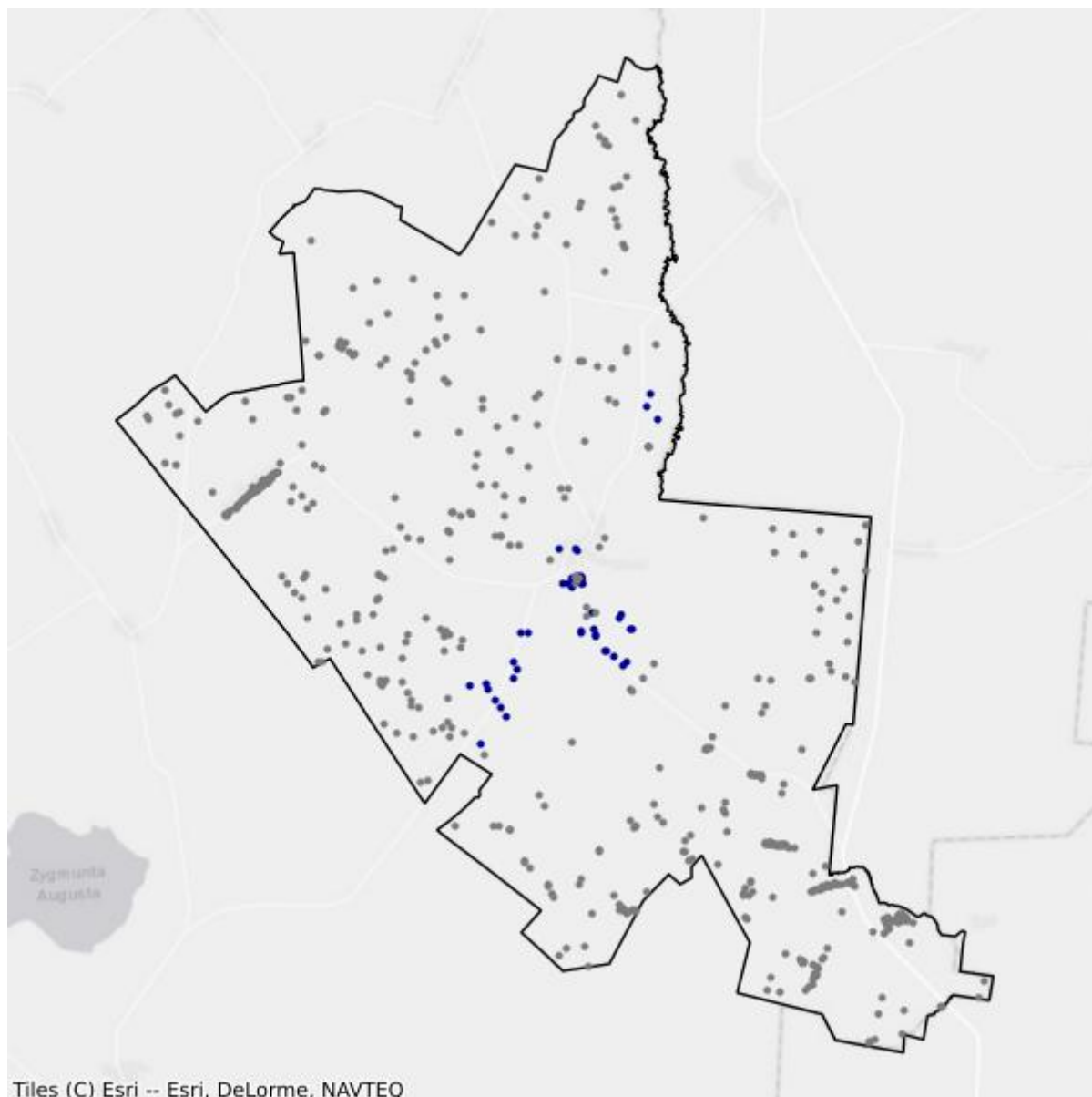

- Białe plamy
- W zasięgu poniżej 100 Mb/s

## 8.3. Gmina Jaświły

TERC: 2008032

### Statystyki ogólne

W gminie jest 1 666 punktów adresowych. Na koniec grudnia 2025 roku w zasięgu stacjonarnego dostępu do usług szerokopasmowych były 1 242 punkty adresowe. Na wskazanym obszarze były 433 białe plamy NGA, w tym 424 pozostały bez żadnego zasięgu. Od 1 stycznia 2023 do 31 grudnia 2025 roku obywatele zgłosili 4 zapotrzebowania na internet i 0 weryfikacji danych w systemie internet.gov.pl.

W tabeli nr 8.3.1 przedstawiono przedsiębiorców telekomunikacyjnych działających na terenie gminy i świadczących usługi stacjonarnego dostępu do usług szerokopasmowych.

Tabela 8.3.1: Podmiot w zależności od rodzaju usług.			
Podmiot	Detal	Hurt	Hurt-Detal
"NETIA" SPÓŁKA AKCYJNA			X
EXATEL SPÓŁKA AKCYJNA	X		
IDEALAN SPÓŁKA Z OGRANICZONĄ ODPOWIEDZIALNOŚCIĄ			X
KOBA SPÓŁKA Z OGRANICZONĄ ODPOWIEDZIALNOŚCIĄ	X		
NAUKOWA I AKADEMICKA SIEĆ KOMPUTEROWA - PAŃSTWOWY INSTYTUT BADAWCZY	X		
ORANGE POLSKA SPÓŁKA AKCYJNA		X	X
POLKOMTEL SPÓŁKA Z OGRANICZONĄ ODPOWIEDZIALNOŚCIĄ	X		

W tabeli nr 8.3.2 przedstawiono liczbowy i procentowy podział na punkty adresowe w zależności od rodzaju zasięgu na terenie gminy.

Tabela 8.3.2: Podział na rodzaje usług i zasięgów.		
	Liczba adresów	Udział %
Rzeczywisty	948	56,90%
Hurtowy (wyłącznie)	294	17,65%
Teoretyczny (wyłącznie)	0	0,00%
Brak zasięgu	424	25,45%
<b>SUMA</b>	<b>1 666</b>	<b>100%</b>

## Zasięgi sieci

W tabeli nr 8.3.3 przedstawiono liczbowo i procentowo liczbę zasięgów oraz liczbę punktów adresowych na terenie gminy w zależności od przepustowości.

<b>Tabela 8.3.3: Liczba zasięgów i adresów w podziale na przepustowość.</b>				
<b>Przepustowość [Mb/s]</b>	<b>Liczba zasięgów</b>	<b>Udział %</b>	<b>Liczba punktów adresowych</b>	<b>Udział %</b>
2	0	0,00%	0	0,00%
10	0	0,00%	0	0,00%
20	0	0,00%	0	0,00%
30	279	14,99%	3	0,24%
40	84	4,51%	3	0,24%
50	71	3,82%	0	0,00%
60	126	6,77%	2	0,16%
70	63	3,39%	1	0,08%
80	0	0,00%	0	0,00%
90	0	0,00%	0	0,00%
100	3	0,16%	0	0,00%
200	0	0,00%	0	0,00%
300	0	0,00%	0	0,00%
400	0	0,00%	0	0,00%
500	0	0,00%	0	0,00%
600	0	0,00%	0	0,00%
700	0	0,00%	0	0,00%
800	0	0,00%	0	0,00%
900	0	0,00%	0	0,00%
1000	1 235	66,36%	1 233	99,28%
2000	0	0,00%	0	0,00%
3000	0	0,00%	0	0,00%
4000	0	0,00%	0	0,00%
5000	0	0,00%	0	0,00%
6000	0	0,00%	0	0,00%
7000	0	0,00%	0	0,00%
8000	0	0,00%	0	0,00%
9000	0	0,00%	0	0,00%
10000	0	0,00%	0	0,00%
<b>SUMA</b>	<b>1 861</b>	<b>100%</b>	<b>1 242</b>	<b>100%</b>

W tabeli nr 8.3.4 przedstawiono liczbę zasięgów w gminie w zależności od rodzaju medium.

**Tabela 8.3.4: Liczba zasięgów z podziałem na medium.**

Medium	Liczba zasięgów	Udział %
światłowodowe	1 238	66,52%
kablowe współosiowe miedziane	0	0,00%
kablowe parowe miedziane	623	33,48%
radiowe (FWA)	0	0,00%
<b>SUMA</b>	<b>1 861</b>	<b>100%</b>

## Plany inwestycyjne (komercyjne)

W gminie zostały zgłoszone 2 planowane inwestycje w punktach adresowych. Zgłoszone plany inwestycyjne przewidują objęcie w kolejnych 3 latach zasięgiem stacjonarnego dostępu do usług szerokopasmowych:

- 2 punkty adresowe znajdujące się już w zasięgu rzeczywistym;
- 0 punktów adresowych znajdujących się już w zasięgu wyłącznie hurtowym;
- 0 punktów adresowych znajdujących się już w zasięgu teoretycznym;
- 0 punktów adresowych znajdujących się w planie inwestycyjnym ze środków publicznych;
- 0 punktów adresowych znajdujących się w więcej niż jednym planie inwestycyjnym ze środków prywatnych;
- 0 punktów adresowych będących białymi plamami (bez zasięgu).

## Plany inwestycyjne realizowane ze środków publicznych

W gminie realizowane są plany inwestycyjne ze środków publicznych obejmujące 619 punktów adresowych. Realizowany jest 1 projekt z KPO i 0 projektów z FER. Dane pochodzą z systemu SIMBA i odnoszą się do umów o dofinansowanie zawartych do dnia 31 grudnia 2025.

W tabeli nr 8.3.5 przedstawiono liczbę punktów adresowych na terenie gminy, objętych planami inwestycyjnymi do zrealizowania ze środków publicznych.

**Tabela 8.3.5: Liczba punktów adresowych ze zgłoszonymi planami inwestycyjnymi realizowanymi ze środków publicznych.**

Numer projektu	Beneficjent	Liczba PA
KPOD.05.02-IW. 06-0256/23	IDEALAN SPÓŁKA Z OGRANICZONĄ ODPOWIEDZIALNOŚCIĄ	619
<b>SUMA</b>		<b>619</b>

## Mapa planów inwestycyjnych

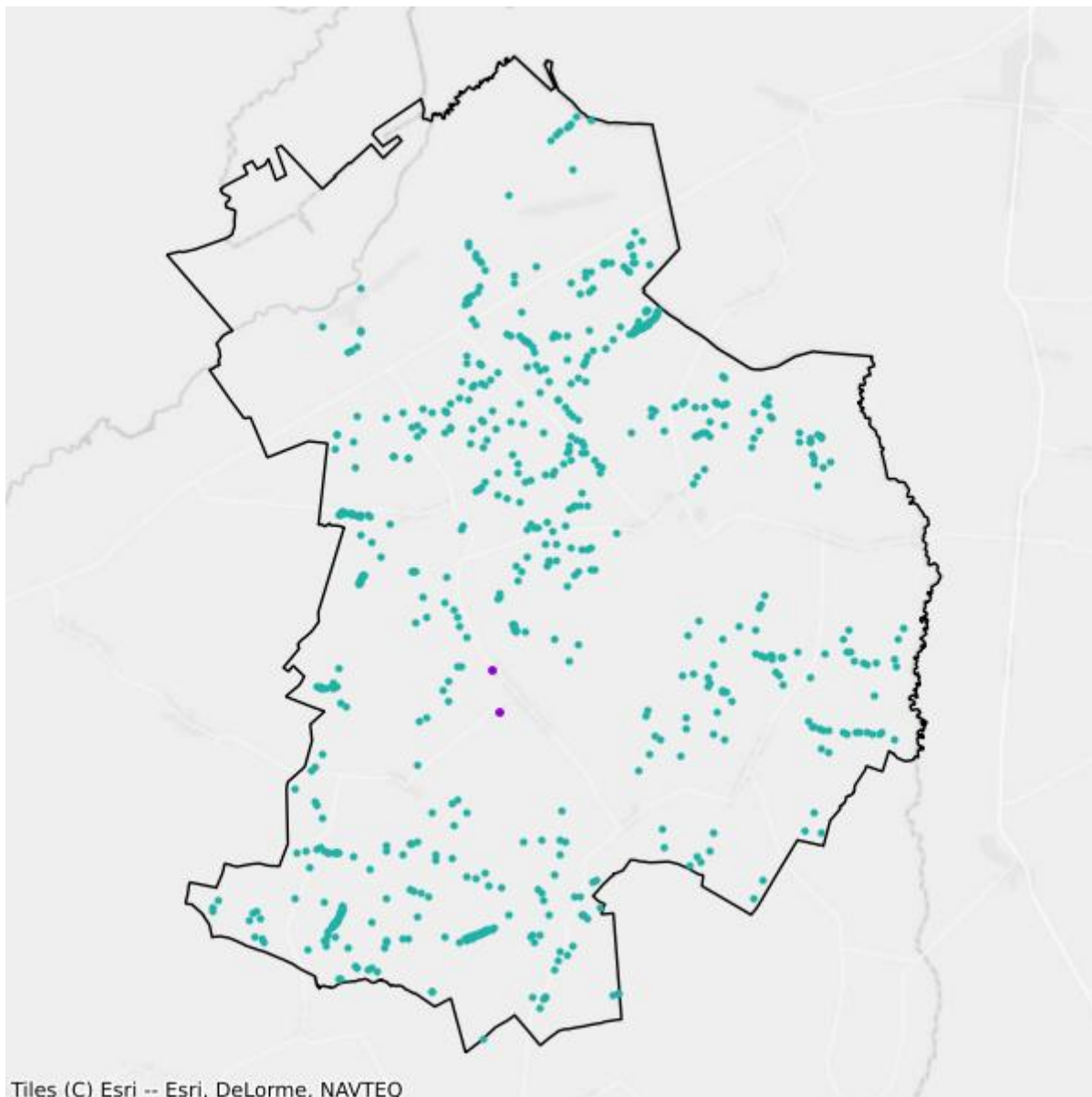

- Plany inwestycyjne realizowane ze środków prywatnych
- Plany inwestycyjne realizowane ze środków publicznych

## Mapa białych plam

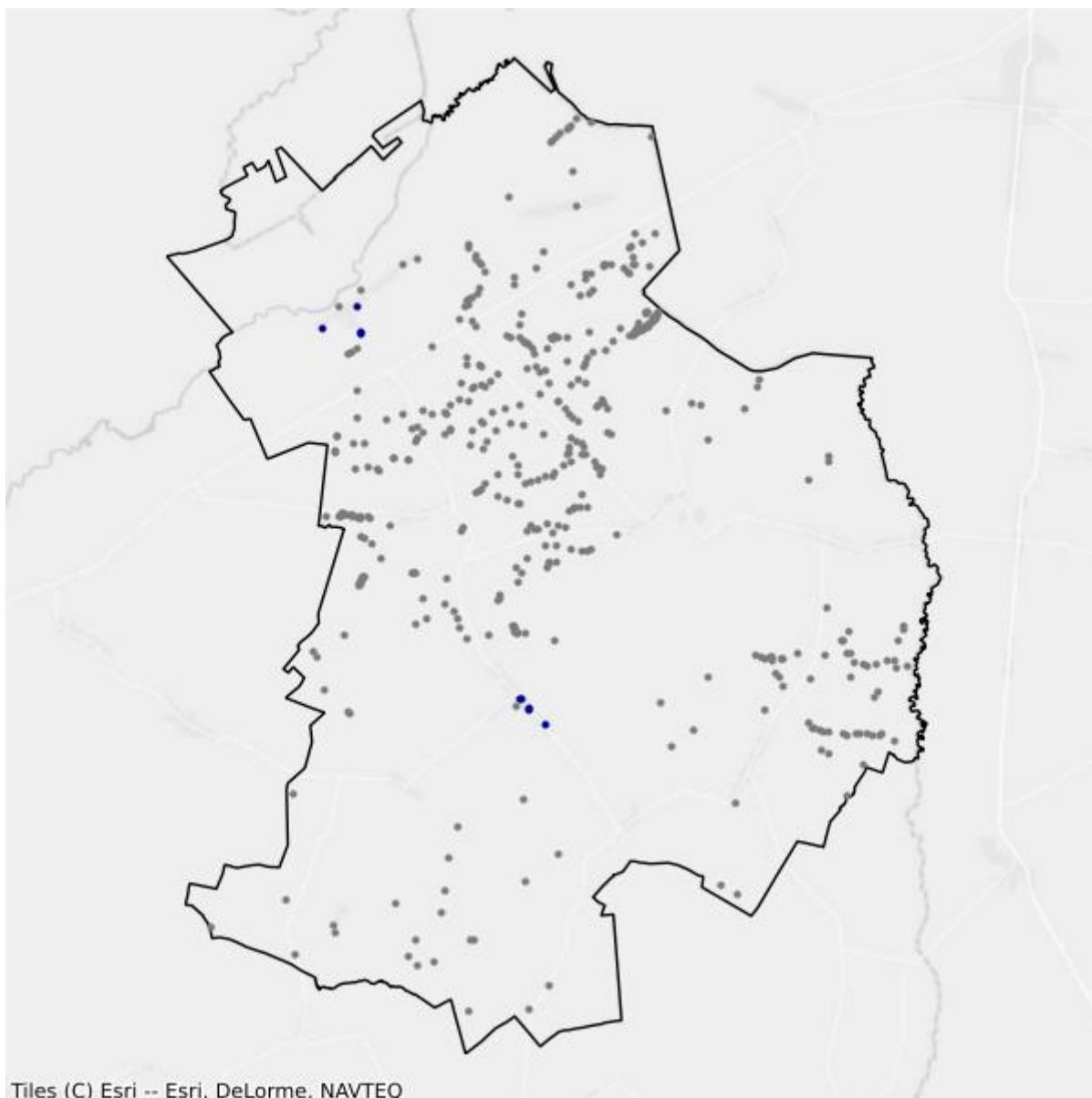

- Białe plamy
- W zasięgu poniżej 100 Mb/s

## 8.4. Gmina Knyszyn

TERC: 2008043

### Statystyki ogólne

W gminie jest 1 641 punktów adresowych. Na koniec grudnia 2025 roku w zasięgu stacjonarnego dostępu do usług szerokopasmowych były 1 234 punkty adresowe. Na wskazanym obszarze było 497 białych plam NGA, w tym 407 pozostało bez żadnego zasięgu. Od 1 stycznia 2023 do 31 grudnia 2025 roku obywatele zgłosili 17 zapotrzebowań na internet i 0 weryfikacji danych w systemie internet.gov.pl.

W tabeli nr 8.4.1 przedstawiono przedsiębiorców telekomunikacyjnych działających na terenie gminy i świadczących usługi stacjonarnego dostępu do usług szerokopasmowych.

<b>Tabela 8.4.1: Podmiot w zależności od rodzaju usług.</b>			
<b>Podmiot</b>	<b>Detal</b>	<b>Hurt</b>	<b>Hurt-Detal</b>
"INTERTV" SPÓŁKA Z OGRANICZONĄ ODPOWIEDZIALNOŚCIĄ SPÓŁKA KOMANDYTOWA	X		
"NETIA" SPÓŁKA AKCYJNA			X
"P4 SPÓŁKA Z OGRANICZONĄ ODPOWIEDZIALNOŚCIĄ"	X		
EXATEL SPÓŁKA AKCYJNA	X		
HOMENET TECHNOLOGIES SPÓŁKA Z OGRANICZONĄ ODPOWIEDZIALNOŚCIĄ	X		
IDEALAN SPÓŁKA Z OGRANICZONĄ ODPOWIEDZIALNOŚCIĄ			X
KOBA SPÓŁKA Z OGRANICZONĄ ODPOWIEDZIALNOŚCIĄ	X		
NAUKOWA I AKADEMICKA SIEĆ KOMPUTEROWA - PAŃSTWOWY INSTYTUT BADAWCZY	X		
ORANGE POLSKA SPÓŁKA AKCYJNA		X	X
POLKOMTEL SPÓŁKA Z OGRANICZONĄ ODPOWIEDZIALNOŚCIĄ	X		

W tabeli nr 8.4.2 przedstawiono liczbowy i procentowy podział na punkty adresowe w zależności od rodzaju zasięgu na terenie gminy.

<b>Tabela 8.4.2: Podział na rodzaje usług i zasięgów.</b>		
	<b>Liczba adresów</b>	<b>Udział %</b>
Rzeczywisty	1 025	62,46%
Hurtowy (wyłącznie)	127	7,74%

	<b>Liczba adresów</b>	<b>Udział %</b>
Teoretyczny (wyłącznie)	82	5,00%
Brak zasięgu	407	24,80%
<b>SUMA</b>	<b>1 641</b>	<b>100%</b>

## Zasięgi sieci

W tabeli nr 8.4.3 przedstawiono liczbowo i procentowo liczbę zasięgów oraz liczbę punktów adresowych na terenie gminy w zależności od przepustowości.

<b>Tabela 8.4.3: Liczba zasięgów i adresów w podziale na przepustowość.</b>				
<b>Przepustowość [Mb/s]</b>	<b>Liczba zasięgów</b>	<b>Udział %</b>	<b>Liczba punktów adresowych</b>	<b>Udział %</b>
2	0	0,00%	0	0,00%
10	0	0,00%	0	0,00%
20	0	0,00%	0	0,00%
30	1 266	20,78%	38	3,08%
40	348	5,71%	11	0,89%
50	677	11,11%	11	0,89%
60	265	4,35%	12	0,97%
70	124	2,04%	16	1,30%
80	9	0,15%	2	0,16%
90	0	0,00%	0	0,00%
100	2	0,03%	1	0,08%
200	0	0,00%	0	0,00%
300	0	0,00%	0	0,00%
400	0	0,00%	0	0,00%
500	0	0,00%	0	0,00%
600	0	0,00%	0	0,00%
700	0	0,00%	0	0,00%
800	0	0,00%	0	0,00%
900	0	0,00%	0	0,00%
1000	2 408	39,53%	151	12,24%
2000	0	0,00%	0	0,00%
3000	0	0,00%	0	0,00%
4000	0	0,00%	0	0,00%
5000	0	0,00%	0	0,00%
6000	0	0,00%	0	0,00%
7000	0	0,00%	0	0,00%
8000	0	0,00%	0	0,00%
9000	0	0,00%	0	0,00%

Przepustowość [Mb/s]	Liczba zasięgów	Udział %	Liczba punktów adresowych	Udział %
10000	992	16,29%	992	80,39%
<b>SUMA</b>	<b>6 091</b>	<b>100%</b>	<b>1 234</b>	<b>100%</b>

W tabeli nr 8.4.4 przedstawiono liczbę zasięgów w gminie w zależności od rodzaju medium.

<b>Tabela 8.4.4: Liczba zasięgów z podziałem na medium.</b>		
Medium	Liczba zasięgów	Udział %
światłowodowe	3 396	55,75%
kablowe współosiowe miedziane	0	0,00%
kablowe parowe miedziane	2 285	37,51%
radiowe (FWA)	410	6,73%
<b>SUMA</b>	<b>6 091</b>	<b>100%</b>

## Plany inwestycyjne (komercyjne)

W gminie zostały zgłoszone 164 planowane inwestycje w punktach adresowych. Zgłoszone plany inwestycyjne przewidują objęcie w kolejnych 3 latach zasięgiem stacjonarnego dostępu do usług szerokopasmowych:

- 94 punkty adresowe znajdujące się już w zasięgu rzeczywistym;
- 44 punkty adresowe znajdujące się już w zasięgu wyłącznie hurtowym;
- 20 punktów adresowych znajdujących się już w zasięgu teoretycznym;
- 0 punktów adresowych znajdujących się w planie inwestycyjnym ze środków publicznych;
- 0 punktów adresowych znajdujących się w więcej niż jednym planie inwestycyjnym ze środków prywatnych;
- 6 punktów adresowych będących białymi plamami (bez zasięgu).

## Plany inwestycyjne realizowane ze środków publicznych

W gminie realizowane są plany inwestycyjne ze środków publicznych obejmujące 101 punktów adresowych. Realizowany jest 1 projekt z KPO i 0 projektów z FER. Dane pochodzą z systemu SIMBA i odnoszą się do umów o dofinansowanie zawartych do dnia 31 grudnia 2025.

W tabeli nr 8.4.5 przedstawiono liczbę punktów adresowych na terenie gminy, objętych planami inwestycyjnymi do zrealizowania ze środków publicznych.

<b>Tabela 8.4.5: Liczba punktów adresowych ze zgłoszonymi planami inwestycyjnymi realizowanymi ze środków publicznych.</b>		
Numer projektu	Beneficjent	Liczba PA
KPOD.05.02-IW. 06-0004/25	HOMENET TECHNOLOGIES SPÓŁKA Z OGRANICZONĄ ODPOWIEDZIALNOŚCIĄ	101
<b>SUMA</b>		<b>101</b>

## Mapa planów inwestycyjnych

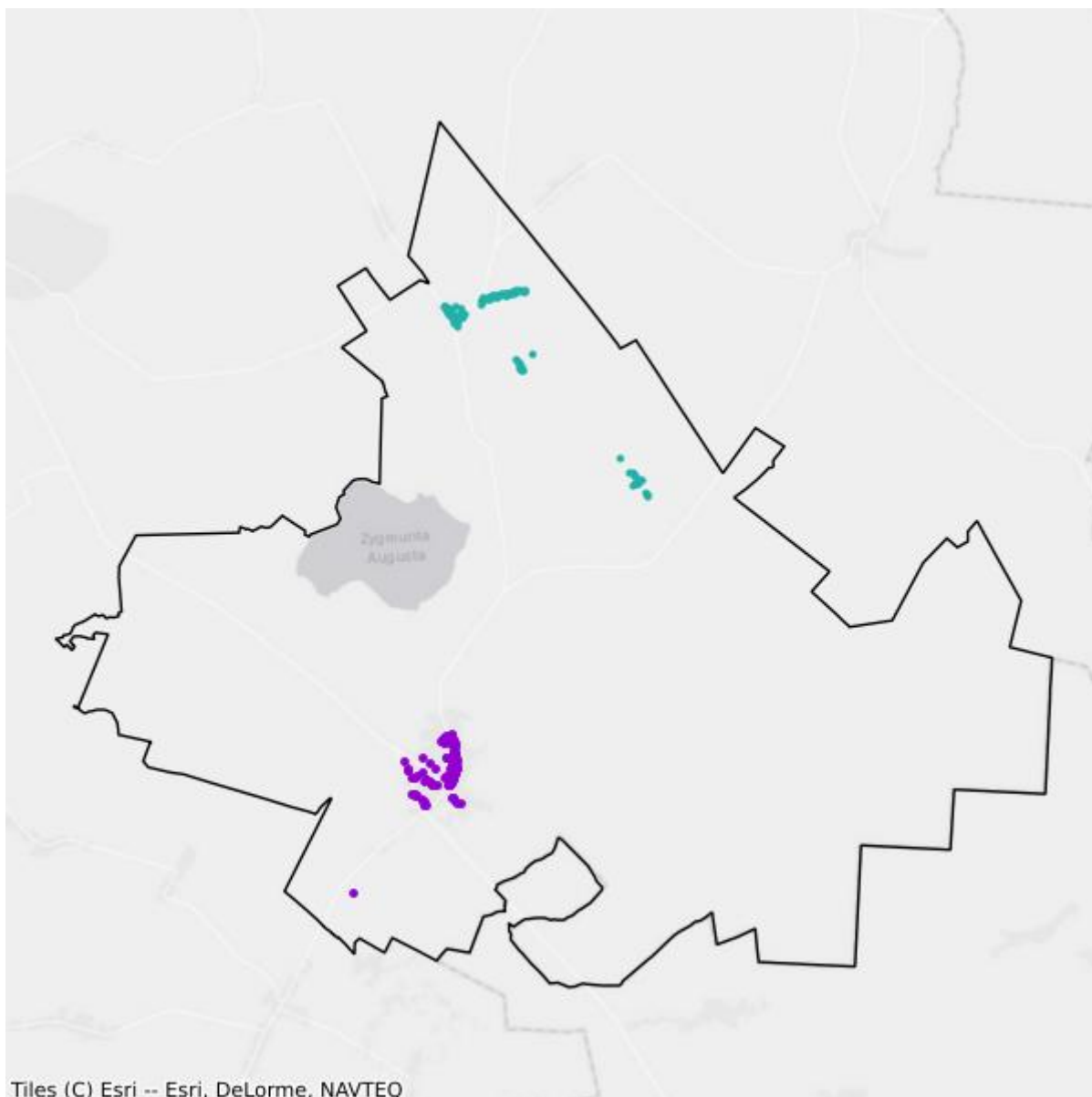

- Plany inwestycyjne realizowane ze środków prywatnych
- Plany inwestycyjne realizowane ze środków publicznych

## Mapa białych plam

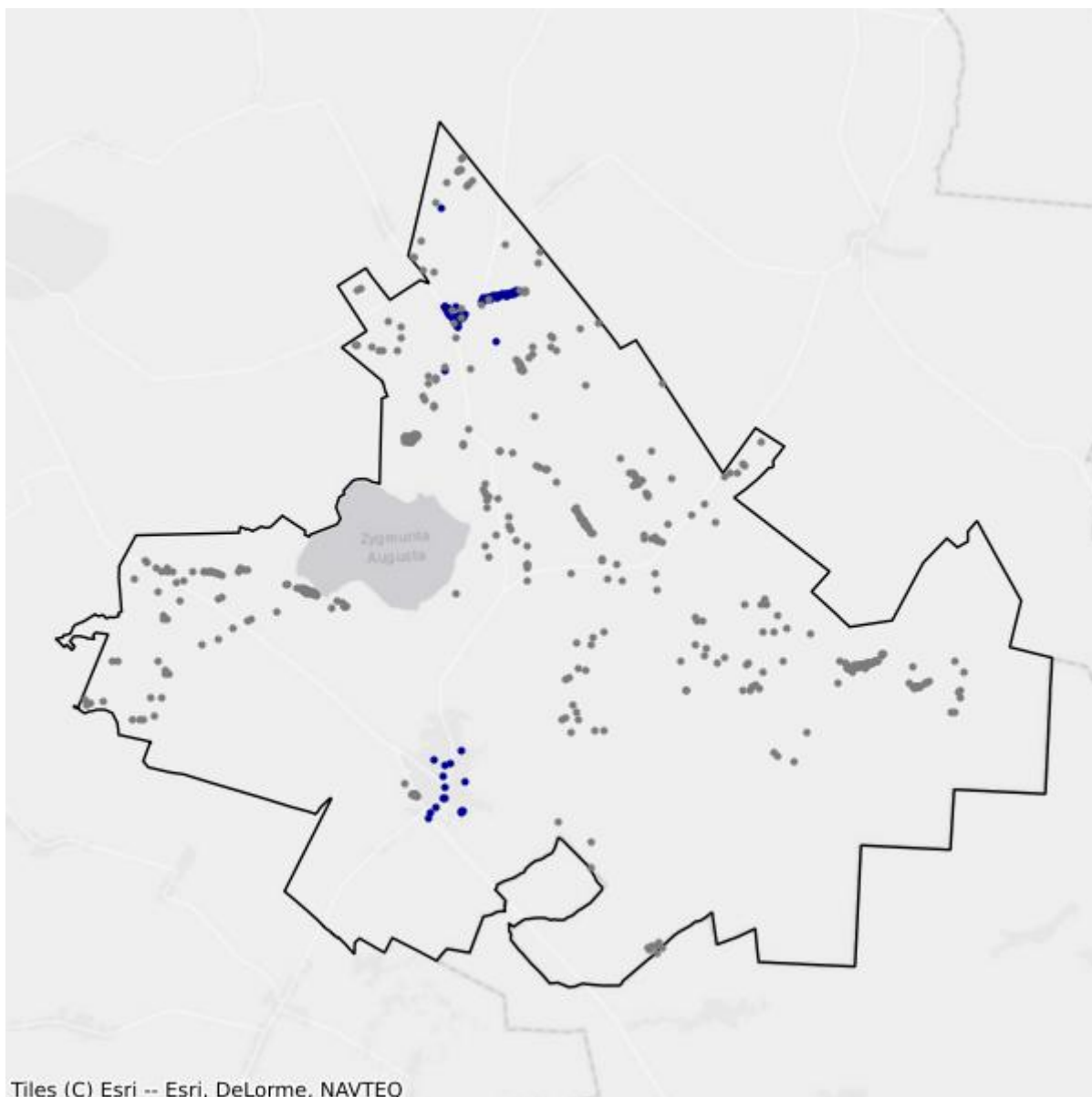

- Białe plamy
- W zasięgu poniżej 100 Mb/s

## 8.5. Gmina Krypno

TERC: 2008052

### Statystyki ogólne

W gminie jest 1 498 punktów adresowych. Na koniec grudnia 2025 roku w zasięgu stacjonarnego dostępu do usług szerokopasmowych było 968 punktów adresowych. Na wskazanym obszarze były 534 białe plamy NGA, w tym 530 pozostało bez żadnego zasięgu. Od 1 stycznia 2023 do 31 grudnia 2025 roku obywatele zgłosili 9 zapotrzebowań na internet i 0 weryfikacji danych w systemie internet.gov.pl.

W tabeli nr 8.5.1 przedstawiono przedsiębiorców telekomunikacyjnych działających na terenie gminy i świadczących usługi stacjonarnego dostępu do usług szerokopasmowych.

<b>Tabela 8.5.1: Podmiot w zależności od rodzaju usług.</b>			
<b>Podmiot</b>	<b>Detal</b>	<b>Hurt</b>	<b>Hurt-Detal</b>
"NETIA" SPÓŁKA AKCYJNA			X
EXATEL SPÓŁKA AKCYJNA	X		
HOMENET TECHNOLOGIES SPÓŁKA Z OGRANICZONĄ ODPOWIEDZIALNOŚCIĄ	X		
IDEALAN SPÓŁKA Z OGRANICZONĄ ODPOWIEDZIALNOŚCIĄ			X
KOBA SPÓŁKA Z OGRANICZONĄ ODPOWIEDZIALNOŚCIĄ	X		
NAUKOWA I AKADEMICKA SIEĆ KOMPUTEROWA - PAŃSTWOWY INSTYTUT BADAWCZY	X		
ORANGE POLSKA SPÓŁKA AKCYJNA		X	X
POLITECHNIKA BIAŁOSTOCKA	X		
POLKOMTEL SPÓŁKA Z OGRANICZONĄ ODPOWIEDZIALNOŚCIĄ	X		

W tabeli nr 8.5.2 przedstawiono liczbowy i procentowy podział na punkty adresowe w zależności od rodzaju zasięgu na terenie gminy.

<b>Tabela 8.5.2: Podział na rodzaje usług i zasięgów.</b>		
	<b>Liczba adresów</b>	<b>Udział %</b>
Rzeczywisty	906	60,48%
Hurtowy (wyłącznie)	33	2,20%
Teoretyczny (wyłącznie)	29	1,94%

	<b>Liczba adresów</b>	<b>Udział %</b>
Brak zasięgu	530	35,38%
<b>SUMA</b>	<b>1 498</b>	<b>100%</b>

## Zasięgi sieci

W tabeli nr 8.5.3 przedstawiono liczbowo i procentowo liczbę zasięgów oraz liczbę punktów adresowych na terenie gminy w zależności od przepustowości.

<b>Tabela 8.5.3: Liczba zasięgów i adresów w podziale na przepustowość.</b>					
<b>Przepustowość [Mb/s]</b>	<b>Liczba zasięgów</b>	<b>Udział %</b>	<b>Liczba punktów adresowych</b>	<b>Udział %</b>	
2	0	0,00%	0	0,00%	
10	0	0,00%	0	0,00%	
20	0	0,00%	0	0,00%	
30	296	13,10%	3	0,31%	
40	84	3,72%	0	0,00%	
50	4	0,18%	0	0,00%	
60	19	0,84%	0	0,00%	
70	5	0,22%	0	0,00%	
80	6	0,27%	1	0,10%	
90	0	0,00%	0	0,00%	
100	2	0,09%	0	0,00%	
200	0	0,00%	0	0,00%	
300	0	0,00%	0	0,00%	
400	0	0,00%	0	0,00%	
500	0	0,00%	0	0,00%	
600	0	0,00%	0	0,00%	
700	0	0,00%	0	0,00%	
800	0	0,00%	0	0,00%	
900	0	0,00%	0	0,00%	
1000	1 843	81,58%	964	99,59%	
2000	0	0,00%	0	0,00%	
3000	0	0,00%	0	0,00%	
4000	0	0,00%	0	0,00%	
5000	0	0,00%	0	0,00%	
6000	0	0,00%	0	0,00%	
7000	0	0,00%	0	0,00%	
8000	0	0,00%	0	0,00%	
9000	0	0,00%	0	0,00%	

Przepustowość [Mb/s]	Liczba zasięgów	Udział %	Liczba punktów adresowych	Udział %
10000	0	0,00%	0	0,00%
<b>SUMA</b>	<b>2 259</b>	<b>100%</b>	<b>968</b>	<b>100%</b>

W tabeli nr 8.5.4 przedstawiono liczbę zasięgów w gminie w zależności od rodzaju medium.

<b>Tabela 8.5.4: Liczba zasięgów z podziałem na medium.</b>		
Medium	Liczba zasięgów	Udział %
światłowodowe	1 844	81,63%
kablowe współosiowe miedziane	0	0,00%
kablowe parowe miedziane	415	18,37%
radiowe (FWA)	0	0,00%
<b>SUMA</b>	<b>2 259</b>	<b>100%</b>

## Plany inwestycyjne (komercyjne)

W gminie została zgłoszona 1 planowana inwestycja w punkcie adresowym. Zgłoszone plany inwestycyjne przewidują objęcie w kolejnych 3 latach zasięgiem stacjonarnego dostępu do usług szerokopasmowych:

- 0 punktów adresowych znajdujących się już w zasięgu rzeczywistym;
- 0 punktów adresowych znajdujących się już w zasięgu wyłącznie hurtowym;
- 1 punkt adresowy znajdujący się już w zasięgu teoretycznym;
- 0 punktów adresowych znajdujących się w planie inwestycyjnym ze środków publicznych;
- 0 punktów adresowych znajdujących się w więcej niż jednym planie inwestycyjnym ze środków prywatnych;
- 0 punktów adresowych będących białymi plamami (bez zasięgu).

## Plany inwestycyjne realizowane ze środków publicznych

W gminie realizowane są plany inwestycyjne ze środków publicznych obejmujące 145 punktów adresowych. Realizowany jest 1 projekt z KPO i 0 projektów z FER. Dane pochodzą z systemu SIMBA i odnoszą się do umów o dofinansowanie zawartych do dnia 31 grudnia 2025.

W tabeli nr 8.5.5 przedstawiono liczbę punktów adresowych na terenie gminy, objętych planami inwestycyjnymi do zrealizowania ze środków publicznych.

<b>Tabela 8.5.5: Liczba punktów adresowych ze zgłoszonymi planami inwestycyjnymi realizowanymi ze środków publicznych.</b>		
Numer projektu	Beneficjent	Liczba PA
KPOD.05.02-IW. 06-0004/25	HOMENET TECHNOLOGIES SPÓŁKA Z OGRANICZONĄ ODPOWIEDZIALNOŚCIĄ	145
<b>SUMA</b>		<b>145</b>

## Mapa planów inwestycyjnych

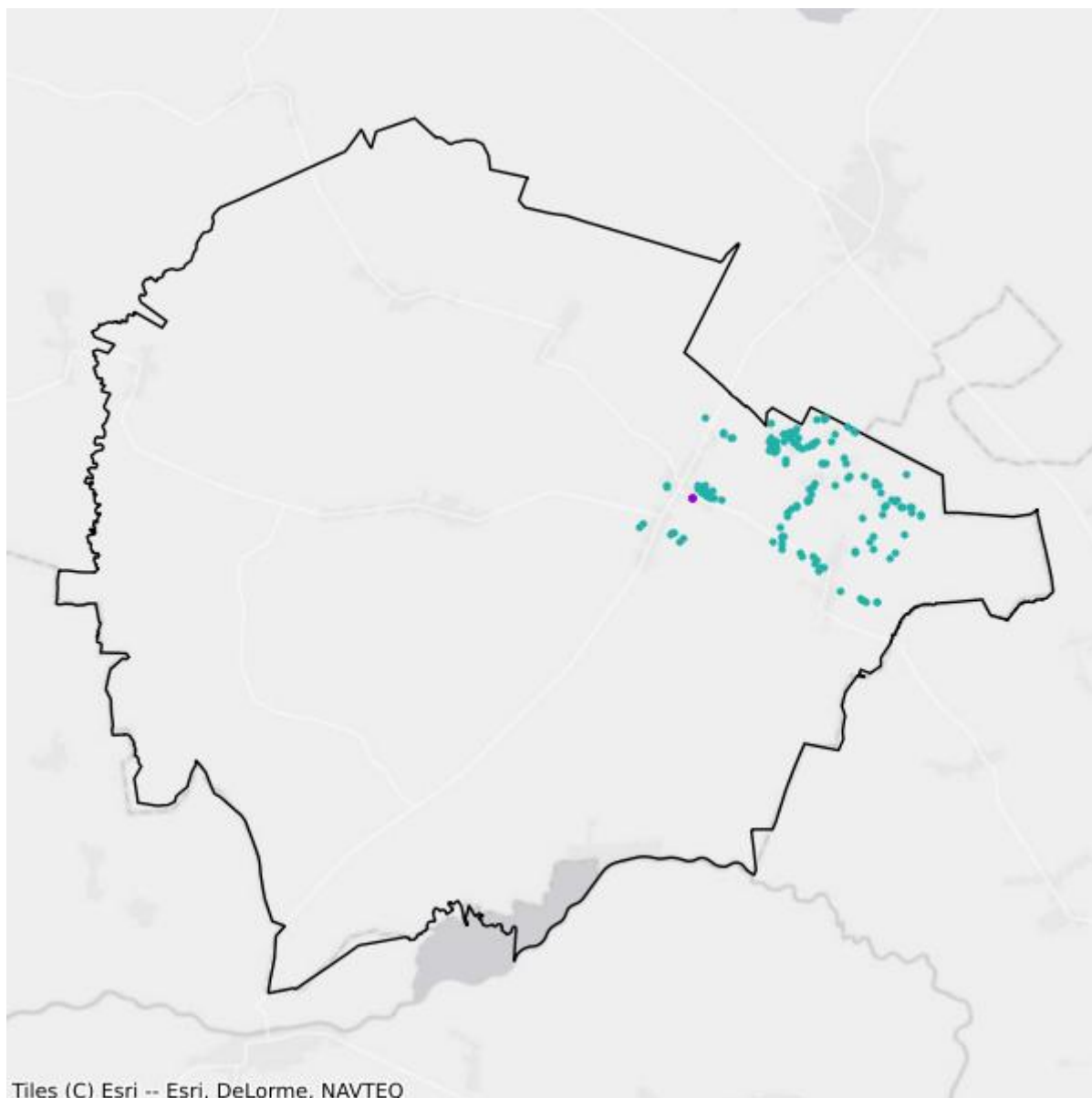

- Plany inwestycyjne realizowane ze środków prywatnych
- Plany inwestycyjne realizowane ze środków publicznych

## Mapa białych plam

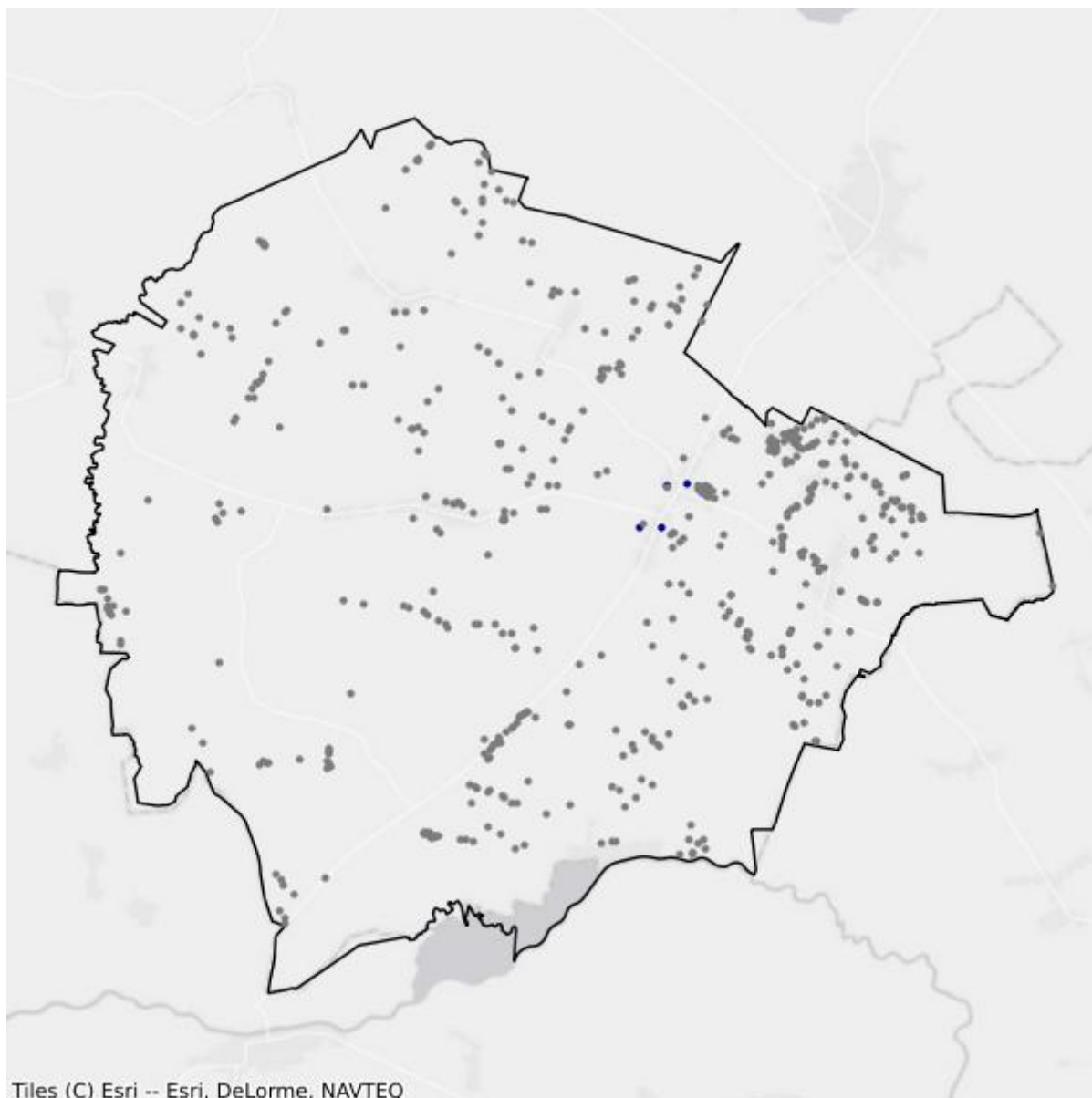

- Białe plamy
- W zasięgu poniżej 100 Mb/s

## 8.6. Gmina Mońki

TERC: 2008063

### Statystyki ogólne

W gminie są 3 502 punkty adresowe. Na koniec grudnia 2025 roku w zasięgu stacjonarnego dostępu do usług szerokopasmowych było 2 529 punktów adresowych. Na wskazanym obszarze było 1 013 białych plam NGA, w tym 973 pozostały bez żadnego zasięgu. Od 1 stycznia 2023 do 31 grudnia 2025 roku obywatele zgłosili 15 zapotrzebowań na internet i 2 weryfikacje danych w systemie internet.gov.pl.

W tabeli nr 8.6.1 przedstawiono przedsiębiorców telekomunikacyjnych działających na terenie gminy i świadczących usługi stacjonarnego dostępu do usług szerokopasmowych.

<b>Tabela 8.6.1: Podmiot w zależności od rodzaju usług.</b>			
<b>Podmiot</b>	<b>Detal</b>	<b>Hurt</b>	<b>Hurt-Detal</b>
"NETIA" SPÓŁKA AKCYJNA			X
"P4 SPÓŁKA Z OGRANICZONĄ ODPOWIEDZIALNOŚCIĄ"	X		
EXATEL SPÓŁKA AKCYJNA	X		
HOMENET TECHNOLOGIES SPÓŁKA Z OGRANICZONĄ ODPOWIEDZIALNOŚCIĄ	X		
IDEALAN SPÓŁKA Z OGRANICZONĄ ODPOWIEDZIALNOŚCIĄ			X
INEA SPÓŁKA Z OGRANICZONĄ ODPOWIEDZIALNOŚCIĄ	X		
KOBA SPÓŁKA Z OGRANICZONĄ ODPOWIEDZIALNOŚCIĄ	X		
LANDTECH SPÓŁKA Z OGRANICZONĄ ODPOWIEDZIALNOŚCIĄ	X		
MULTIMEDIA POLSKA SPÓŁKA Z OGRANICZONĄ ODPOWIEDZIALNOŚCIĄ		X	
NAUKOWA I AKADEMICKA SIEĆ KOMPUTEROWA - PAŃSTWOWY INSTYTUT BADAWCZY	X		
ORANGE POLSKA SPÓŁKA AKCYJNA	X	X	X
PHU MAŁGORZATA KRZYSZTOF STRZESZEWSKI	X		X
POLKOMTEL SPÓŁKA Z OGRANICZONĄ ODPOWIEDZIALNOŚCIĄ	X		
RFC INTERNET SPÓŁKA Z OGRANICZONĄ ODPOWIEDZIALNOŚCIĄ	X		
T-MOBILE POLSKA SPÓŁKA AKCYJNA	X		
TOWERLINK POLAND SPÓŁKA Z OGRANICZONĄ ODPOWIEDZIALNOŚCIĄ		X	
VECTRA SPÓŁKA AKCYJNA	X		
ŚWIATŁOWÓD INWESTYCJE SPÓŁKA Z OGRANICZONĄ ODPOWIEDZIALNOŚCIĄ		X	

W tabeli nr 8.6.2 przedstawiono liczbowy i procentowy podział na punkty adresowe w zależności od rodzaju zasięgu na terenie gminy.

<b>Tabela 8.6.2: Podział na rodzaje usług i zasięgów.</b>		
	<b>Liczba adresów</b>	<b>Udział %</b>
Rzeczywisty	2 341	66,85%
Hurtowy (wyłącznie)	81	2,31%
Teoretyczny (wyłącznie)	107	3,06%
Brak zasięgu	973	27,78%
<b>SUMA</b>	<b>3 502</b>	<b>100%</b>

## Zasięgi sieci

W tabeli nr 8.6.3 przedstawiono liczbowo i procentowo liczbę zasięgów oraz liczbę punktów adresowych na terenie gminy w zależności od przepustowości.

<b>Tabela 8.6.3: Liczba zasięgów i adresów w podziale na przepustowość.</b>				
<b>Przepustowość [Mb/s]</b>	<b>Liczba zasięgów</b>	<b>Udział %</b>	<b>Liczba punktów adresowych</b>	<b>Udział %</b>
2	0	0,00%	0	0,00%
10	0	0,00%	0	0,00%
20	0	0,00%	0	0,00%
30	2 229	10,75%	32	1,27%
40	433	2,09%	4	0,16%
50	214	1,03%	3	0,12%
60	57	0,27%	1	0,04%
70	8	0,04%	0	0,00%
80	8	0,04%	0	0,00%
90	0	0,00%	0	0,00%
100	23	0,11%	0	0,00%
200	0	0,00%	0	0,00%
300	7	0,03%	4	0,16%
400	0	0,00%	0	0,00%
500	1	0,00%	0	0,00%
600	0	0,00%	0	0,00%
700	0	0,00%	0	0,00%
800	0	0,00%	0	0,00%
900	2 426	11,70%	1	0,04%
1000	11 615	55,99%	764	30,21%
2000	1 938	9,34%	4	0,16%
3000	0	0,00%	0	0,00%
4000	0	0,00%	0	0,00%

Przepustowość [Mb/s]	Liczba zasięgów	Udział %	Liczba punktów adresowych	Udział %
5000	0	0,00%	0	0,00%
6000	0	0,00%	0	0,00%
7000	0	0,00%	0	0,00%
8000	0	0,00%	0	0,00%
9000	0	0,00%	0	0,00%
10000	1 784	8,60%	1 716	67,85%
<b>SUMA</b>	<b>20 743</b>	<b>100%</b>	<b>2 529</b>	<b>100%</b>

W tabeli nr 8.6.4 przedstawiono liczbę zasięgów w gminie w zależności od rodzaju medium.

**Tabela 8.6.4: Liczba zasięgów z podziałem na medium.**

Medium	Liczba zasięgów	Udział %
światłowodowe	17 751	85,58%
kablowe współosiowe miedziane	0	0,00%
kablowe parowe miedziane	2 878	13,87%
radiowe (FWA)	114	0,55%
<b>SUMA</b>	<b>20 743</b>	<b>100%</b>

## Plany inwestycyjne (komercyjne)

W gminie zostało zgłoszonych 80 planowanych inwestycji w punktach adresowych. Zgłoszone plany inwestycyjne przewidują objęcie w kolejnych 3 latach zasięgiem stacjonarnego dostępu do usług szerokopasmowych:

- 75 punktów adresowych znajdujących się już w zasięgu rzeczywistym;
- 1 punkt adresowy znajdujący się już w zasięgu wyłącznie hurtowym;
- 4 punkty adresowe znajdujące się już w zasięgu teoretycznym;
- 0 punktów adresowych znajdujących się w planie inwestycyjnym ze środków publicznych;
- 0 punktów adresowych znajdujących się w więcej niż jednym planie inwestycyjnym ze środków prywatnych;
- 0 punktów adresowych będących białymi plamami (bez zasięgu).

## Plany inwestycyjne realizowane ze środków publicznych

W gminie realizowane są plany inwestycyjne ze środków publicznych obejmujące 316 punktów adresowych. Realizowane są 2 projekty z KPO i 0 projektów z FER. Dane pochodzą z systemu SIMBA i odnoszą się do umów o dofinansowanie zawartych do dnia 31 grudnia 2025.

W tabeli nr 8.6.5 przedstawiono liczbę punktów adresowych na terenie gminy, objętych planami inwestycyjnymi do zrealizowania ze środków publicznych.

**Tabela 8.6.5: Liczba punktów adresowych ze zgłoszonymi planami inwestycyjnymi realizowanymi ze środków publicznych.**

Numer projektu	Beneficjent	Liczba PA
KPOD.05.02-IW.06-0004/25	HOMENET TECHNOLOGIES SPÓŁKA Z OGRANICZONĄ ODPOWIEDZIALNOŚCIĄ	114
KPOD.05.02-IW.06-0196/25	IDEALAN SPÓŁKA Z OGRANICZONĄ ODPOWIEDZIALNOŚCIĄ	202
<b>SUMA</b>		<b>316</b>

## Mapa planów inwestycyjnych

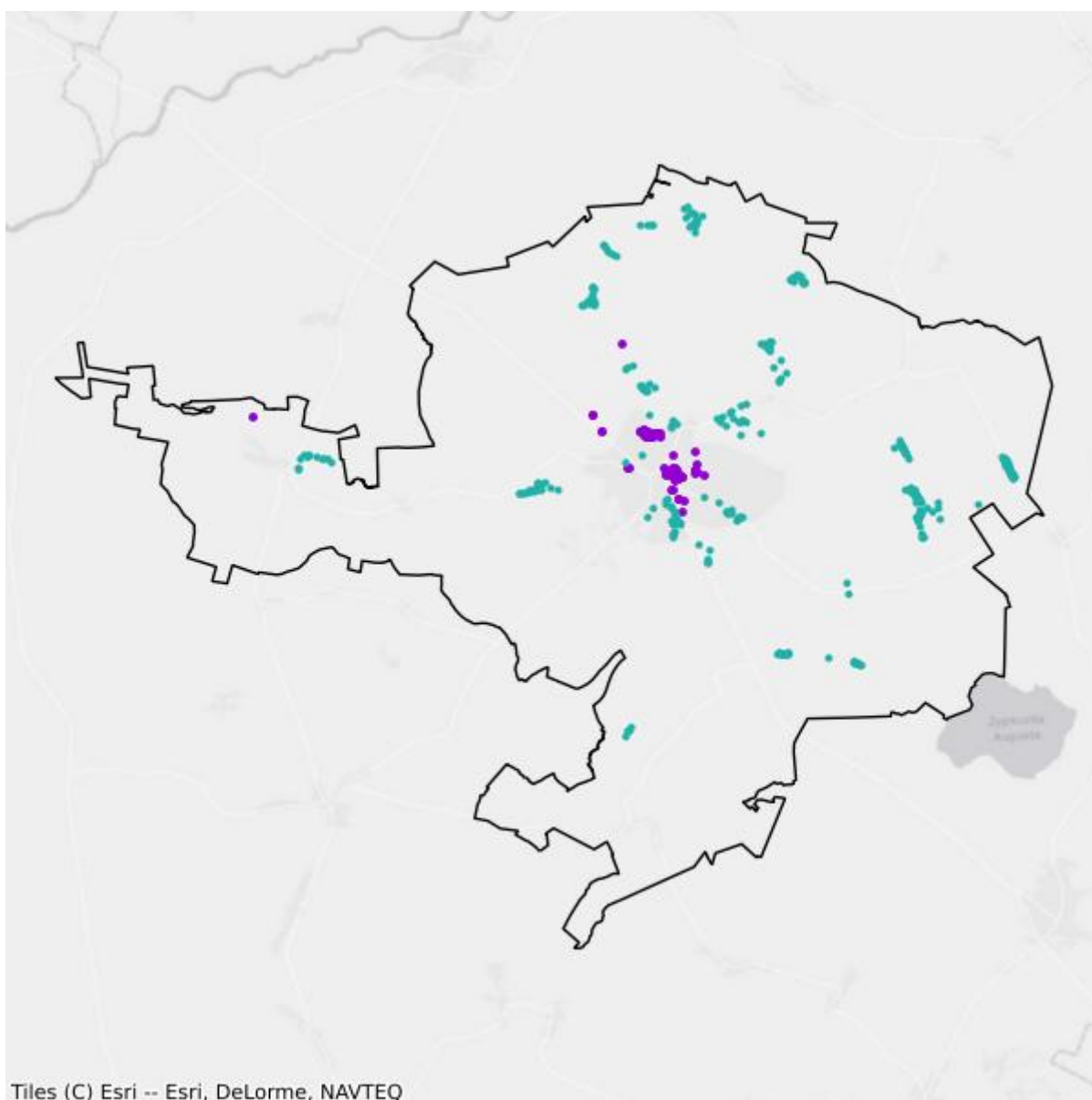

- Plany inwestycyjne realizowane ze środków prywatnych
- Plany inwestycyjne realizowane ze środków publicznych

## Mapa białych plam

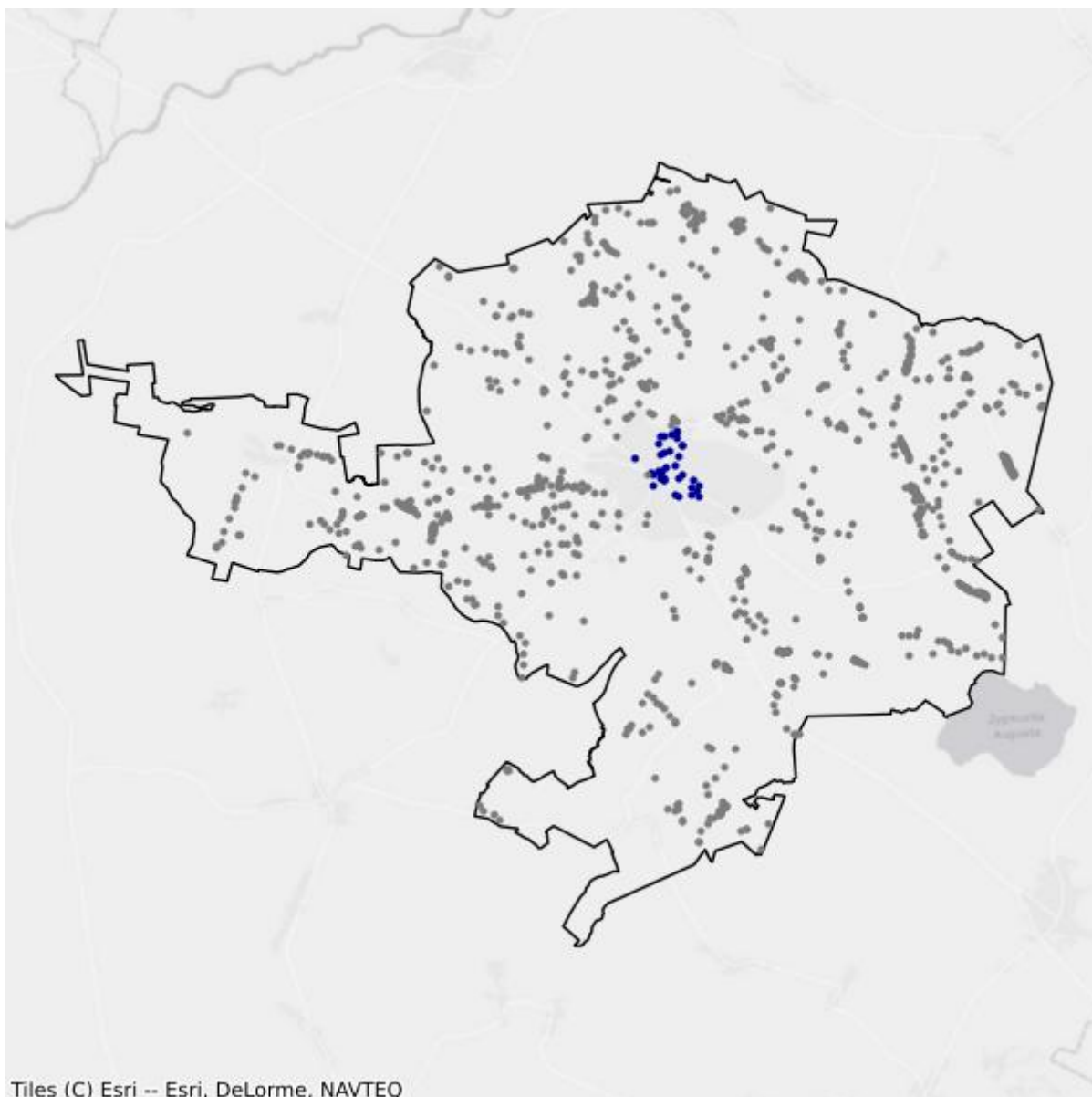

- Białe plamy
- W zasięgu poniżej 100 Mb/s

## 8.7. Gmina Trzcianne

TERC: 2008072

### Statystyki ogólne

W gminie są 1 452 punkty adresowe. Na koniec grudnia 2025 roku w zasięgu stacjonarnego dostępu do usług szerokopasmowych były 993 punkty adresowe. Na wskazanym obszarze było 788 białych plam NGA, w tym 459 pozostało bez żadnego zasięgu. Od 1 stycznia 2023 do 31 grudnia 2025 roku obywatele zgłosili 2 zapotrzebowania na internet i 0 weryfikacji danych w systemie internet.gov.pl.

W tabeli nr 8.7.1 przedstawiono przedsiębiorców telekomunikacyjnych działających na terenie gminy i świadczących usługi stacjonarnego dostępu do usług szerokopasmowych.

Tabela 8.7.1: Podmiot w zależności od rodzaju usług.			
Podmiot	Detal	Hurt	Hurt-Detal
"NETIA" SPÓŁKA AKCYJNA			X
EXATEL SPÓŁKA AKCYJNA	X		
HOMENET TECHNOLOGIES SPÓŁKA Z OGRANICZONĄ ODPOWIEDZIALNOŚCIĄ	X		
IDEALAN SPÓŁKA Z OGRANICZONĄ ODPOWIEDZIALNOŚCIĄ			X
KOBA SPÓŁKA Z OGRANICZONĄ ODPOWIEDZIALNOŚCIĄ	X		
NAUKOWA I AKADEMICKA SIEĆ KOMPUTEROWA - PAŃSTWOWY INSTYTUT BADAWCZY	X		
ORANGE POLSKA SPÓŁKA AKCYJNA		X	X
POLKOMTEL SPÓŁKA Z OGRANICZONĄ ODPOWIEDZIALNOŚCIĄ	X		

W tabeli nr 8.7.2 przedstawiono liczbowy i procentowy podział na punkty adresowe w zależności od rodzaju zasięgu na terenie gminy.

Tabela 8.7.2: Podział na rodzaje usług i zasięgów.		
	Liczba adresów	Udział %
Rzeczywisty	701	48,28%
Hurtowy (wyłącznie)	279	19,21%
Teoretyczny (wyłącznie)	13	0,90%
Brak zasięgu	459	31,61%
<b>SUMA</b>	<b>1 452</b>	<b>100%</b>

## Zasięgi sieci

W tabeli nr 8.7.3 przedstawiono liczbowo i procentowo liczbę zasięgów oraz liczbę punktów adresowych na terenie gminy w zależności od przepustowości.

<b>Tabela 8.7.3: Liczba zasięgów i adresów w podziale na przepustowość.</b>				
<b>Przepustowość [Mb/s]</b>	<b>Liczba zasięgów</b>	<b>Udział %</b>	<b>Liczba punktów adresowych</b>	<b>Udział %</b>
2	0	0,00%	0	0,00%
10	0	0,00%	0	0,00%
20	0	0,00%	0	0,00%
30	617	21,56%	98	9,87%
40	309	10,80%	76	7,65%
50	194	6,78%	43	4,33%
60	279	9,75%	52	5,24%
70	175	6,11%	35	3,52%
80	47	1,64%	25	2,52%
90	0	0,00%	0	0,00%
100	2	0,07%	1	0,10%
200	0	0,00%	0	0,00%
300	0	0,00%	0	0,00%
400	0	0,00%	0	0,00%
500	0	0,00%	0	0,00%
600	0	0,00%	0	0,00%
700	0	0,00%	0	0,00%
800	0	0,00%	0	0,00%
900	0	0,00%	0	0,00%
1000	1 239	43,29%	663	66,77%
2000	0	0,00%	0	0,00%
3000	0	0,00%	0	0,00%
4000	0	0,00%	0	0,00%
5000	0	0,00%	0	0,00%
6000	0	0,00%	0	0,00%
7000	0	0,00%	0	0,00%
8000	0	0,00%	0	0,00%
9000	0	0,00%	0	0,00%
10000	0	0,00%	0	0,00%
<b>SUMA</b>	<b>2 862</b>	<b>100%</b>	<b>993</b>	<b>100%</b>

W tabeli nr 8.7.4 przedstawiono liczbę zasięgów w gminie w zależności od rodzaju medium.

**Tabela 8.7.4: Liczba zasięgów z podziałem na medium.**

Medium	Liczba zasięgów	Udział %
światłowodowe	1 234	43,12%
kablowe współosiowe miedziane	0	0,00%
kablowe parowe miedziane	1 628	56,88%
radiowe (FWA)	0	0,00%
<b>SUMA</b>	<b>2 862</b>	<b>100%</b>

## Plany inwestycyjne (komercyjne)

W gminie zostały zgłoszone 52 planowane inwestycje w punktach adresowych. Zgłoszone plany inwestycyjne przewidują objęcie w kolejnych 3 latach zasięgiem stacjonarnego dostępu do usług szerokopasmowych:

- 35 punktów adresowych znajdujących się już w zasięgu rzeczywistym;
- 15 punktów adresowych znajdujących się już w zasięgu wyłącznie hurtowym;
- 0 punktów adresowych znajdujących się już w zasięgu teoretycznym;
- 0 punktów adresowych znajdujących się w planie inwestycyjnym ze środków publicznych;
- 0 punktów adresowych znajdujących się w więcej niż jednym planie inwestycyjnym ze środków prywatnych;
- 2 punkty adresowe będące białymi plamami (bez zasięgu).

## Plany inwestycyjne realizowane ze środków publicznych

W gminie realizowane są plany inwestycyjne ze środków publicznych obejmujące 27 punktów adresowych. Realizowany jest 1 projekt z KPO i 0 projektów z FER. Dane pochodzą z systemu SIMBA i odnoszą się do umów o dofinansowanie zawartych do dnia 31 grudnia 2025.

W tabeli nr 8.7.5 przedstawiono liczbę punktów adresowych na terenie gminy, objętych planami inwestycyjnymi do zrealizowania ze środków publicznych.

**Tabela 8.7.5: Liczba punktów adresowych ze zgłoszonymi planami inwestycyjnymi realizowanymi ze środków publicznych.**

Numer projektu	Beneficjent	Liczba PA
KPOD.05.02-IW. 06-0196/25	IDEALAN SPÓŁKA Z OGRANICZONĄ ODPOWIEDZIALNOŚCIĄ	27
<b>SUMA</b>		<b>27</b>

## Mapa planów inwestycyjnych

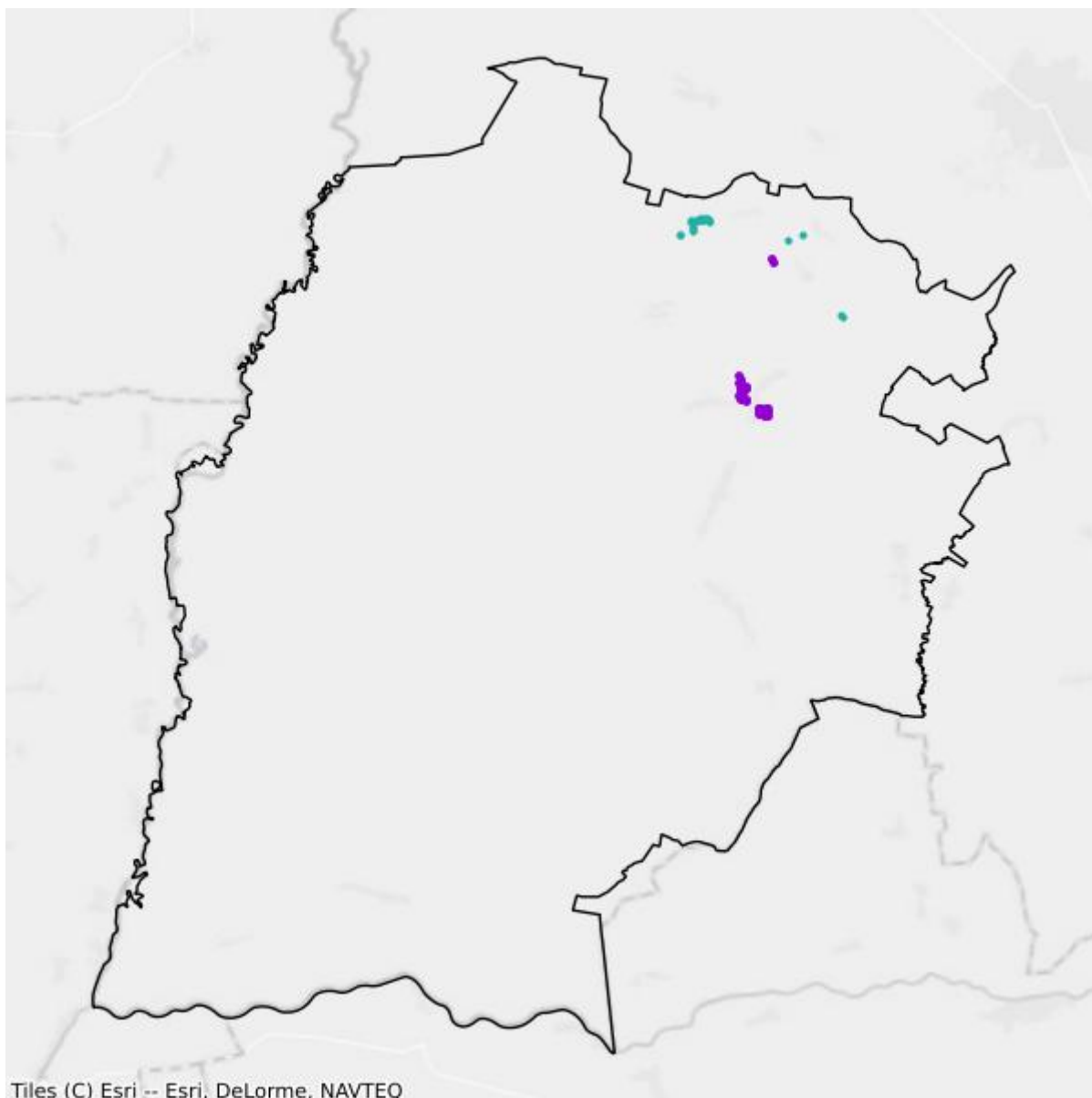

- Plany inwestycyjne realizowane ze środków prywatnych
- Plany inwestycyjne realizowane ze środków publicznych

## Mapa białych plam

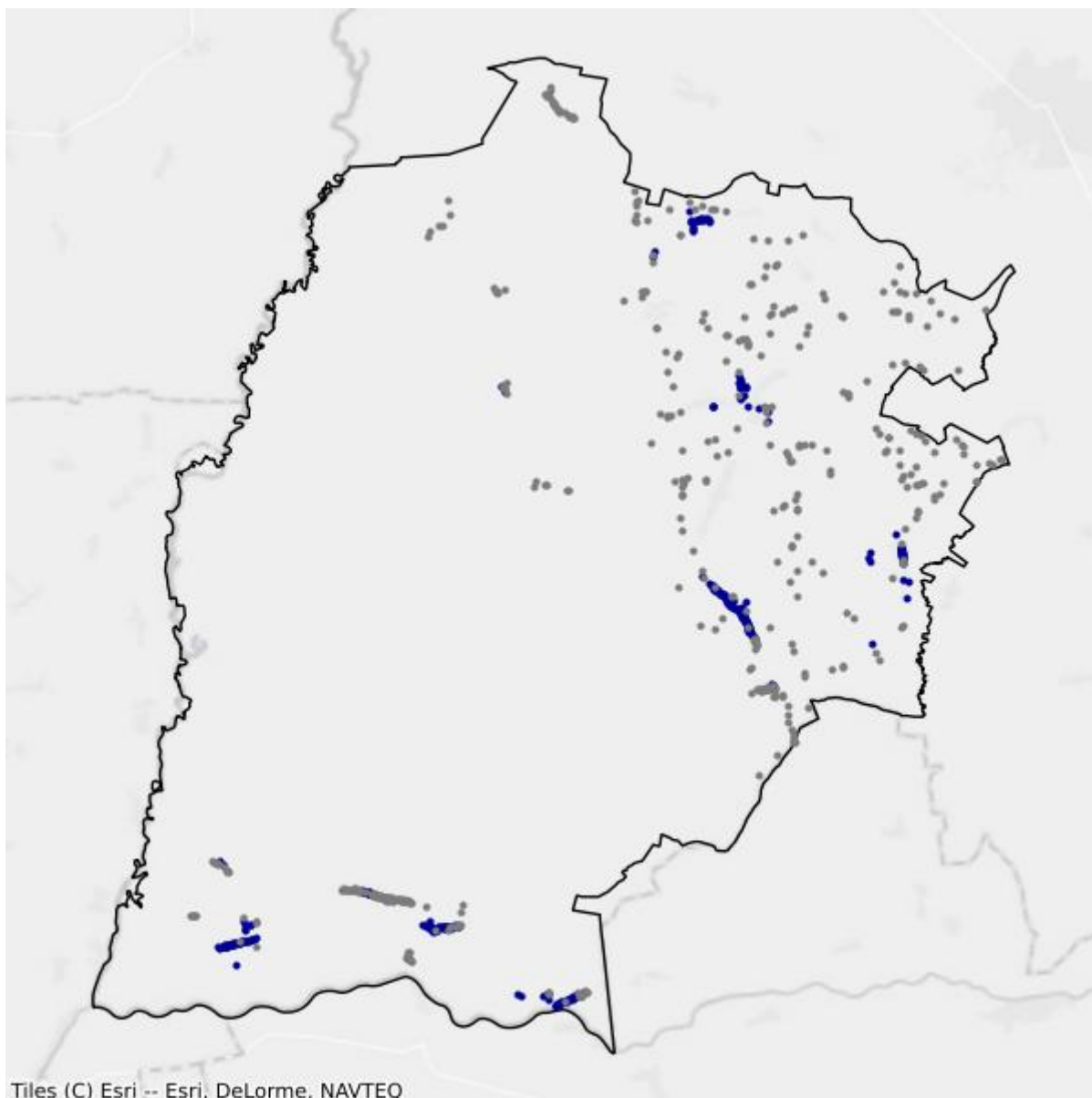

- Białe plamy
- W zasięgu poniżej 100 Mb/s

# 9. Powiat sejneński

TERC: 2009

## Statystyki ogólne

W powiecie jest 6 976 punktów adresowych. Na koniec grudnia 2025 roku w zasięgu stacjonarnego dostępu do usług szerokopasmowych było 2 659 punktów adresowych. Na wskazanym obszarze było 5 997 białych plam NGA, w tym 4 317 pozostało bez żadnego zasięgu. Od 1 stycznia 2023 do 31 grudnia 2025 roku obywatele zgłosili 90 zapotrzebowań na internet i 1 weryfikację danych w systemie internet.gov.pl.

Na terenie powiatu działa 20 przedsiębiorców telekomunikacyjnych świadczących usługi stacjonarnego dostępu do usług szerokopasmowych, w tym:

- 13 świadczących wyłącznie usługi detaliczne;
- 3 świadczących wyłącznie usługi hurtowe;
- 4 świadczących usługi hurtowo-detaliczne.

W tabeli nr 9.1 przedstawiono liczbę zasięgów i punktów adresowych w zasięgu na terenie powiatu.

Tabela 9.1: Liczba zasięgów i punktów adresowych w zasięgu na terenie powiatu.			
Gmina	Liczba zasięgów zgłoszonych przez podmioty zobowiązane do raportowania	Liczba punktów adresowych objętych zasięgiem	Liczba punktów adresowych ogółem
Giby	564	403	1 260
Krasnopol	1 324	521	1 734
Puńsk	1 012	396	1 305
Sejny	6 769	922	968
Sejny	445	417	1 709
<b>SUMA</b>	<b>10 114</b>	<b>2 659</b>	<b>6 976</b>

W tabeli nr 9.2 przedstawiono liczbowy i procentowy podział na punkty adresowe w zależności od rodzaju zasięgu na terenie powiatu.

Tabela 9.2: Podział na rodzaje usług i zasięgów.		
	Liczba adresów	Udział %
Rzeczywisty	2 323	33,30%
Hurtowy (wyłącznie)	249	3,57%
Teoretyczny (wyłącznie)	87	1,25%

	<b>Liczba adresów</b>	<b>Udział %</b>
Brak zasięgu	4 317	61,88%
<b>SUMA</b>	<b>6 976</b>	<b>100%</b>

## Zasięgi sieci

W tabeli nr 9.3 przedstawiono liczbowo i procentowo liczbę zasięgów oraz liczbę punktów adresowych na terenie powiatu w zależności od przepustowości.

<b>Tabela 9.3: Liczba zasięgów i adresów w podziale na przepustowość.</b>				
<b>Przepustowość [Mb/s]</b>	<b>Liczba zasięgów</b>	<b>Udział %</b>	<b>Liczba punktów adresowych</b>	<b>Udział %</b>
2	0	0,00%	0	0,00%
10	27	0,27%	23	0,86%
20	0	0,00%	0	0,00%
30	2 841	28,09%	944	35,50%
40	677	6,69%	109	4,10%
50	819	8,10%	322	12,11%
60	626	6,19%	142	5,34%
70	204	2,02%	57	2,14%
80	96	0,95%	83	3,12%
90	0	0,00%	0	0,00%
100	20	0,20%	6	0,23%
200	1	0,01%	0	0,00%
300	128	1,27%	29	1,09%
400	0	0,00%	0	0,00%
500	1	0,01%	1	0,04%
600	96	0,95%	0	0,00%
700	0	0,00%	0	0,00%
800	0	0,00%	0	0,00%
900	539	5,33%	0	0,00%
1000	3 049	30,15%	448	16,85%
2000	988	9,77%	494	18,58%
3000	0	0,00%	0	0,00%
4000	0	0,00%	0	0,00%
5000	0	0,00%	0	0,00%
6000	1	0,01%	0	0,00%
7000	0	0,00%	0	0,00%
8000	0	0,00%	0	0,00%
9000	0	0,00%	0	0,00%

Przepustowość [Mb/s]	Liczba zasięgów	Udział %	Liczba punktów adresowych	Udział %
10000	1	0,01%	1	0,04%
<b>SUMA</b>	<b>10 114</b>	<b>100%</b>	<b>2 659</b>	<b>100%</b>

W tabeli nr 9.4 przedstawiono liczbę zasięgów w powiecie w zależności od rodzaju medium.

<b>Tabela 9.4: Liczba zasięgów z podziałem na medium.</b>		
Medium	Liczba zasięgów	Udział %
światłowodowe	4 452	44,02%
kablowe współosiowe miedziane	240	2,37%
kablowe parowe miedziane	3 430	33,91%
radiowe (FWA)	1 992	19,70%
<b>SUMA</b>	<b>10 114</b>	<b>100%</b>

## Plany inwestycyjne (komercyjne)

W powiecie zgłoszone zostały plany inwestycyjne obejmujące 3 013 punktów adresowych, w tym 3 012 unikalnych punktów adresowych.

W tabeli nr 9.5 przedstawiono liczbę punktów adresowych na terenie powiatu, objętych planami inwestycyjnymi do zrealizowania ze środków własnych inwestorów.

<b>Tabela 9.5: Liczba punktów adresowych ze zgłoszonymi planami inwestycyjnymi finansowanymi ze środków własnych inwestora.</b>	
Powiat	Liczba punktów adresowych objętych planami inwestycyjnymi
Giby	8
Krasnopol	1 192
Puńsk	1 095
Sejny	718
Sejny	0
<b>SUMA</b>	<b>3 013</b>

## Plany inwestycyjne realizowane ze środków publicznych

W powiecie realizowane są plany inwestycyjne ze środków publicznych obejmujące 1 699 punktów adresowych. Realizowane są 2 projekty z KPO i 1 projekt z FERC. Dane pochodzą z systemu SIMBA i odnoszą się do umów o dofinansowanie zawartych do dnia 31 grudnia 2025.

W tabeli nr 9.6 przedstawiono liczbę punktów adresowych na terenie powiatu, objętych planami inwestycyjnymi do zrealizowania ze środków publicznych.

**Tabela 9.6: Liczba punktów adresowych ze zgłoszonymi planami inwestycyjnymi realizowanymi ze środków publicznych.**

<b>Gmina</b>	<b>Liczba punktów adresowych objętych planami inwestycyjnymi</b>
Giby	72
Krasnopol	85
Puńsk	0
Sejny	109
Sejny	1 433
<b>SUMA</b>	<b>1 699</b>

# 9.1. Gmina Sejny

TERC: 2009011

## Statystyki ogólne

W gminie jest 968 punktów adresowych. Na koniec grudnia 2025 roku w zasięgu stacjonarnego dostępu do usług szerokopasmowych były 922 punkty adresowe. Na wskazanym obszarze było 257 białych plam NGA, w tym 46 pozostało bez żadnego zasięgu. Od 1 stycznia 2023 do 31 grudnia 2025 roku obywatele zgłosili 4 zapotrzebowania na internet i 0 weryfikacji danych w systemie internet.gov.pl.

W tabeli nr 9.1.1 przedstawiono przedsiębiorców telekomunikacyjnych działających na terenie gminy i świadczących usługi stacjonarnego dostępu do usług szerokopasmowych.

Tabela 9.1.1: Podmiot w zależności od rodzaju usług.			
Podmiot	Detal	Hurt	Hurt-Detal
"NETIA" SPÓŁKA AKCYJNA			X
"P4 SPÓŁKA Z OGRANICZONĄ ODPOWIEDZIALNOŚCIĄ"	X		
EXATEL SPÓŁKA AKCYJNA	X		
IDEALAN SPÓŁKA Z OGRANICZONĄ ODPOWIEDZIALNOŚCIĄ			X
INEA SPÓŁKA Z OGRANICZONĄ ODPOWIEDZIALNOŚCIĄ	X		
LANDTECH SPÓŁKA Z OGRANICZONĄ ODPOWIEDZIALNOŚCIĄ	X		
MIROSŁAW RADZIEWICZ "POLSYSTEM 2004"	X		
MULTIMEDIA POLSKA SPÓŁKA Z OGRANICZONĄ ODPOWIEDZIALNOŚCIĄ		X	
NAUKOWA I AKADEMICKA SIEĆ KOMPUTEROWA - PAŃSTWOWY INSTYTUT BADAWCZY	X		
ORANGE POLSKA SPÓŁKA AKCYJNA	X	X	X
POLITECHNIKA BIAŁOSTOCKA	X		
POLKOMTEL SPÓŁKA Z OGRANICZONĄ ODPOWIEDZIALNOŚCIĄ	X		
RAFAŁ SŁAWIŃSKI SEJNET	X		
RFC INTERNET SPÓŁKA Z OGRANICZONĄ ODPOWIEDZIALNOŚCIĄ	X		
T-MOBILE POLSKA SPÓŁKA AKCYJNA	X		
TOWERLINK POLAND SPÓŁKA Z OGRANICZONĄ ODPOWIEDZIALNOŚCIĄ		X	
VECTRA SPÓŁKA AKCYJNA	X		
ŚWIATŁOWÓD INWESTYCJE SPÓŁKA Z OGRANICZONĄ ODPOWIEDZIALNOŚCIĄ		X	

W tabeli nr 9.1.2 przedstawiono liczbowy i procentowy podział na punkty adresowe w zależności od rodzaju zasięgu na terenie gminy.

<b>Tabela 9.1.2: Podział na rodzaje usług i zasięgów.</b>		
	<b>Liczba adresów</b>	<b>Udział %</b>
Rzeczywisty	881	91,01%
Hurtowy (wyłącznie)	38	3,93%
Teoretyczny (wyłącznie)	3	0,31%
Brak zasięgu	46	4,75%
<b>SUMA</b>	<b>968</b>	<b>100%</b>

## Zasięgi sieci

W tabeli nr 9.1.3 przedstawiono liczbowo i procentowo liczbę zasięgów oraz liczbę punktów adresowych na terenie gminy w zależności od przepustowości.

<b>Tabela 9.1.3: Liczba zasięgów i adresów w podziale na przepustowość.</b>				
<b>Przepustowość [Mb/s]</b>	<b>Liczba zasięgów</b>	<b>Udział %</b>	<b>Liczba punktów adresowych</b>	<b>Udział %</b>
2	0	0,00%	0	0,00%
10	4	0,06%	1	0,11%
20	0	0,00%	0	0,00%
30	1 436	21,21%	133	14,43%
40	242	3,58%	15	1,63%
50	171	2,53%	17	1,84%
60	307	4,54%	37	4,01%
70	54	0,80%	3	0,33%
80	10	0,15%	5	0,54%
90	0	0,00%	0	0,00%
100	9	0,13%	1	0,11%
200	0	0,00%	0	0,00%
300	128	1,89%	29	3,15%
400	0	0,00%	0	0,00%
500	0	0,00%	0	0,00%
600	96	1,42%	0	0,00%
700	0	0,00%	0	0,00%
800	0	0,00%	0	0,00%
900	539	7,96%	0	0,00%
1000	2 785	41,14%	187	20,28%
2000	988	14,60%	494	53,58%
3000	0	0,00%	0	0,00%
4000	0	0,00%	0	0,00%

Przepustowość [Mb/s]	Liczba zasięgów	Udział %	Liczba punktów adresowych	Udział %
5000	0	0,00%	0	0,00%
6000	0	0,00%	0	0,00%
7000	0	0,00%	0	0,00%
8000	0	0,00%	0	0,00%
9000	0	0,00%	0	0,00%
10000	0	0,00%	0	0,00%
<b>SUMA</b>	<b>6 769</b>	<b>100%</b>	<b>922</b>	<b>100%</b>

W tabeli nr 9.1.4 przedstawiono liczbę zasięgów w gminie w zależności od rodzaju medium.

<b>Tabela 9.1.4: Liczba zasięgów z podziałem na medium.</b>		
Medium	Liczba zasięgów	Udział %
światłowodowe	4 175	61,68%
kablowe współosiowe miedziane	240	3,55%
kablowe parowe miedziane	1 620	23,93%
radiowe (FWA)	734	10,84%
<b>SUMA</b>	<b>6 769</b>	<b>100%</b>

## Plany inwestycyjne (komercyjne)

W gminie zostało zgłoszonych 718 planowanych inwestycji w punktach adresowych. Zgłoszone plany inwestycyjne przewidują objęcie w kolejnych 3 latach zasięgiem stacjonarnego dostępu do usług szerokopasmowych:

- 702 punkty adresowe znajdujące się już w zasięgu rzeczywistym;
- 1 punkt adresowy znajdujący się już w zasięgu wyłącznie hurtowym;
- 3 punkty adresowe znajdujące się już w zasięgu teoretycznym;
- 89 punktów adresowych znajdujących się w planie inwestycyjnym ze środków publicznych;
- 1 punkt adresowy znajdujący się w więcej niż jednym planie inwestycyjnym ze środków prywatnych;
- 11 punktów adresowych będących białymi plamami (bez zasięgu).

## Plany inwestycyjne realizowane ze środków publicznych

W gminie realizowane są plany inwestycyjne ze środków publicznych obejmujące 109 punktów adresowych. Realizowanych jest 0 projektów z KPO i 1 projekt z FERC. Dane pochodzą z systemu SIMBA i odnoszą się do umów o dofinansowanie zawartych do dnia 31 grudnia 2025.

W tabeli nr 9.1.5 przedstawiono liczbę punktów adresowych na terenie gminy, objętych planami inwestycyjnymi do zrealizowania ze środków publicznych.

**Tabela 9.1.5: Liczba punktów adresowych ze zgłoszonymi planami inwestycyjnymi realizowanymi ze środków publicznych.**

Numer projektu	Beneficjent	Liczba PA
FERC.01.01-IP. 01-0248/23	BIT4COM SPÓŁKA Z OGRANICZONĄ ODPOWIEDZIALNOŚCIĄ	109
<b>SUMA</b>		<b>109</b>

## Mapa planów inwestycyjnych

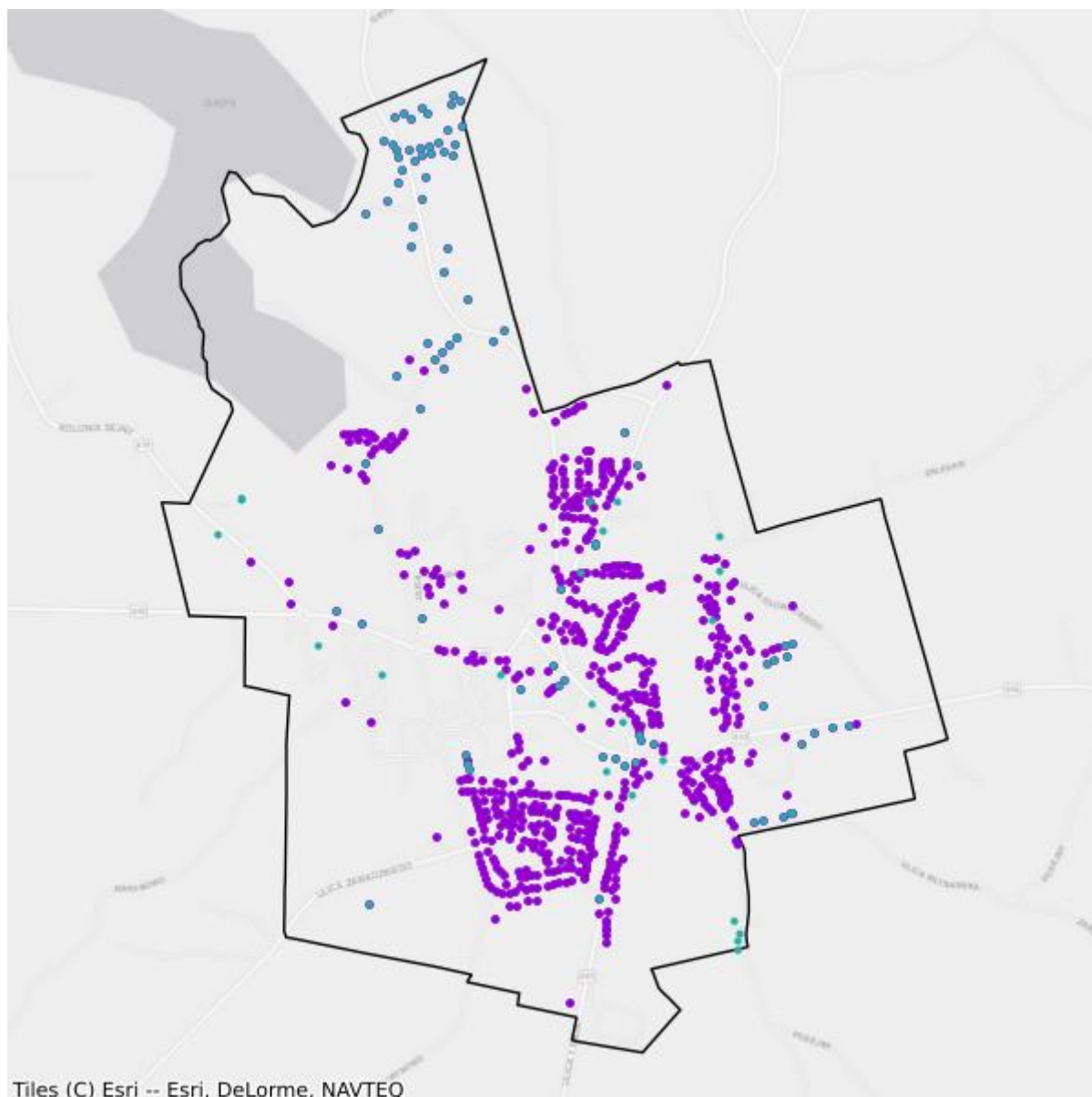

- Plany inwestycyjne realizowane ze środków prywatnych
- Plany inwestycyjne realizowane ze środków publicznych

## Mapa białych plam

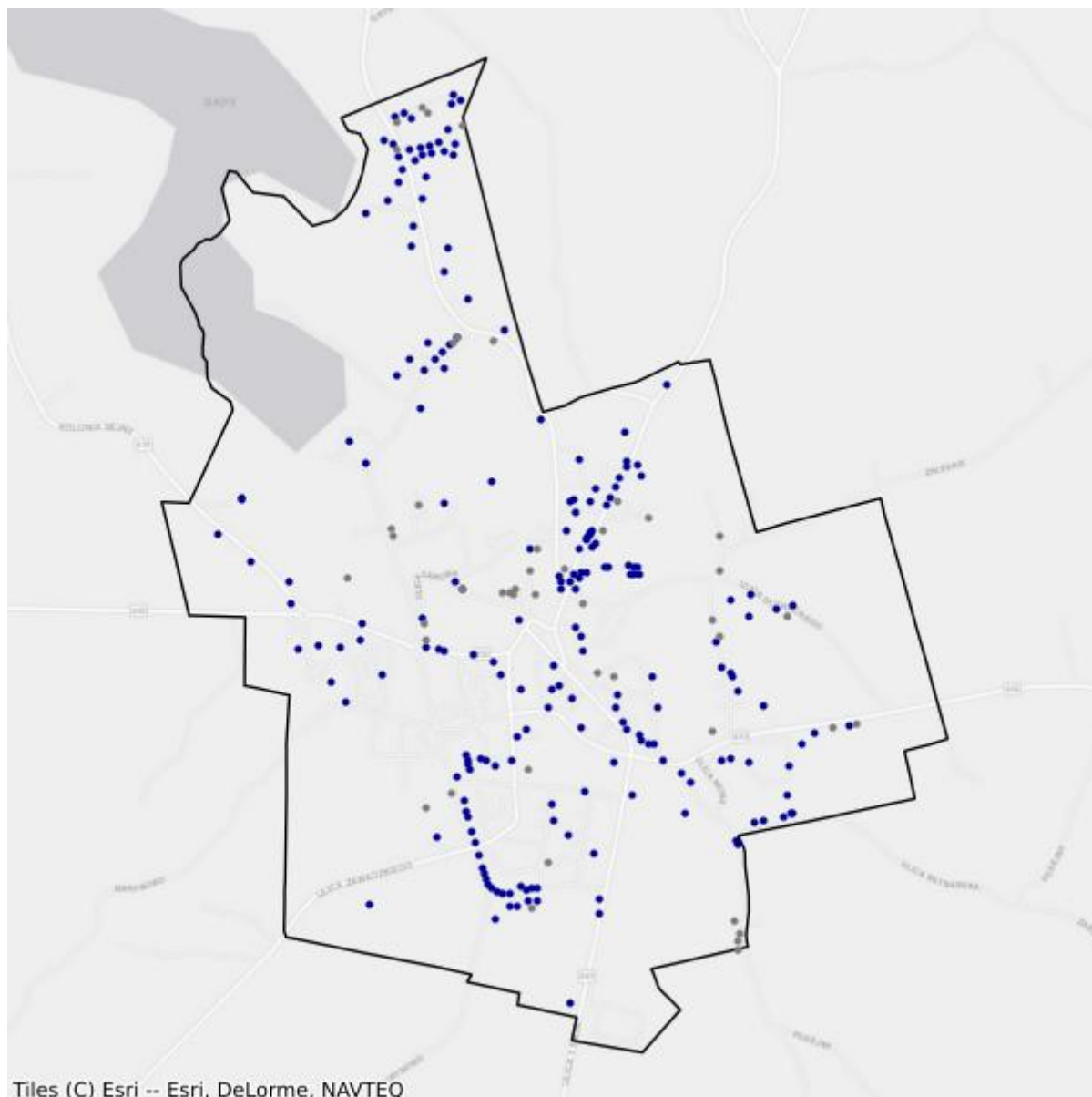

- Białe plamy
- W zasięgu poniżej 100 Mb/s

## 9.2. Gmina Giby

TERC: 2009022

### Statystyki ogólne

W gminie jest 1 260 punktów adresowych. Na koniec grudnia 2025 roku w zasięgu stacjonarnego dostępu do usług szerokopasmowych były 403 punkty adresowe. Na wskazanym obszarze było 1 006 białych plam NGA, w tym 857 pozostało bez żadnego zasięgu. Od 1 stycznia 2023 do 31 grudnia 2025 roku obywatele zgłosili 43 zapotrzebowania na internet i 1 weryfikację danych w systemie internet.gov.pl.

W tabeli nr 9.2.1 przedstawiono przedsiębiorców telekomunikacyjnych działających na terenie gminy i świadczących usługi stacjonarnego dostępu do usług szerokopasmowych.

Tabela 9.2.1: Podmiot w zależności od rodzaju usług.			
Podmiot	Detal	Hurt	Hurt-Detal
"NETIA" SPÓŁKA AKCYJNA			X
EXATEL SPÓŁKA AKCYJNA	X		
IDEALAN SPÓŁKA Z OGRANICZONĄ ODPOWIEDZIALNOŚCIĄ			X
LANDTECH SPÓŁKA Z OGRANICZONĄ ODPOWIEDZIALNOŚCIĄ	X		
MIROSŁAW RADZIEWICZ "POLSYSTEM 2004"	X		
NAUKOWA I AKADEMICKA SIEĆ KOMPUTEROWA - PAŃSTWOWY INSTYTUT BADAWCZY	X		
ORANGE POLSKA SPÓŁKA AKCYJNA		X	X
POLKOMTEL SPÓŁKA Z OGRANICZONĄ ODPOWIEDZIALNOŚCIĄ	X		
RAFAŁ SŁAWIŃSKI SEJNET	X		
STANET SPÓŁKA Z OGRANICZONĄ ODPOWIEDZIALNOŚCIĄ	X		
TOWERLINK POLAND SPÓŁKA Z OGRANICZONĄ ODPOWIEDZIALNOŚCIĄ		X	

W tabeli nr 9.2.2 przedstawiono liczbowy i procentowy podział na punkty adresowe w zależności od rodzaju zasięgu na terenie gminy.

Tabela 9.2.2: Podział na rodzaje usług i zasięgów.		
	Liczba adresów	Udział %
Rzeczywisty	340	26,98%
Hurtowy (wyłącznie)	57	4,52%
Teoretyczny (wyłącznie)	6	0,48%

	<b>Liczba adresów</b>	<b>Udział %</b>
Brak zasięgu	857	68,02%
<b>SUMA</b>	<b>1 260</b>	<b>100%</b>

## Zasięgi sieci

W tabeli nr 9.2.3 przedstawiono liczbowo i procentowo liczbę zasięgów oraz liczbę punktów adresowych na terenie gminy w zależności od przepustowości.

<b>Tabela 9.2.3: Liczba zasięgów i adresów w podziale na przepustowość.</b>					
<b>Przepustowość [Mb/s]</b>	<b>Liczba zasięgów</b>	<b>Udział %</b>	<b>Liczba punktów adresowych</b>	<b>Udział %</b>	
2	0	0,00%	0	0,00%	
10	0	0,00%	0	0,00%	
20	0	0,00%	0	0,00%	
30	231	40,96%	139	34,49%	
40	10	1,77%	4	0,99%	
50	11	1,95%	1	0,25%	
60	49	8,69%	5	1,24%	
70	3	0,53%	0	0,00%	
80	2	0,35%	0	0,00%	
90	0	0,00%	0	0,00%	
100	4	0,71%	1	0,25%	
200	1	0,18%	0	0,00%	
300	0	0,00%	0	0,00%	
400	0	0,00%	0	0,00%	
500	0	0,00%	0	0,00%	
600	0	0,00%	0	0,00%	
700	0	0,00%	0	0,00%	
800	0	0,00%	0	0,00%	
900	0	0,00%	0	0,00%	
1000	253	44,86%	253	62,78%	
2000	0	0,00%	0	0,00%	
3000	0	0,00%	0	0,00%	
4000	0	0,00%	0	0,00%	
5000	0	0,00%	0	0,00%	
6000	0	0,00%	0	0,00%	
7000	0	0,00%	0	0,00%	
8000	0	0,00%	0	0,00%	
9000	0	0,00%	0	0,00%	

Przepustowość [Mb/s]	Liczba zasięgów	Udział %	Liczba punktów adresowych	Udział %
10000	0	0,00%	0	0,00%
<b>SUMA</b>	<b>564</b>	<b>100%</b>	<b>403</b>	<b>100%</b>

W tabeli nr 9.2.4 przedstawiono liczbę zasięgów w gminie w zależności od rodzaju medium.

<b>Tabela 9.2.4: Liczba zasięgów z podziałem na medium.</b>		
Medium	Liczba zasięgów	Udział %
światłowodowe	257	45,57%
kablowe współosiowe miedziane	0	0,00%
kablowe parowe miedziane	119	21,10%
radiowe (FWA)	188	33,33%
<b>SUMA</b>	<b>564</b>	<b>100%</b>

## Plany inwestycyjne (komercyjne)

W gminie zostało zgłoszonych 8 planowanych inwestycji w punktach adresowych. Zgłoszone plany inwestycyjne przewidują objęcie w kolejnych 3 latach zasięgiem stacjonarnego dostępu do usług szerokopasmowych:

- 0 punktów adresowych znajdujących się już w zasięgu rzeczywistym;
- 0 punktów adresowych znajdujących się już w zasięgu wyłącznie hurtowym;
- 0 punktów adresowych znajdujących się już w zasięgu teoretycznym;
- 0 punktów adresowych znajdujących się w planie inwestycyjnym ze środków publicznych;
- 0 punktów adresowych znajdujących się w więcej niż jednym planie inwestycyjnym ze środków prywatnych;
- 8 punktów adresowych będących białymi plamami (bez zasięgu).

## Plany inwestycyjne realizowane ze środków publicznych

W gminie realizowane są plany inwestycyjne ze środków publicznych obejmujące 72 punkty adresowe. Realizowane są 2 projekty z KPO i 0 projektów z FERC. Dane pochodzą z systemu SIMBA i odnoszą się do umów o dofinansowanie zawartych do dnia 31 grudnia 2025.

W tabeli nr 9.2.5 przedstawiono liczbę punktów adresowych na terenie gminy, objętych planami inwestycyjnymi do zrealizowania ze środków publicznych.

<b>Tabela 9.2.5: Liczba punktów adresowych ze zgłoszonymi planami inwestycyjnymi realizowanymi ze środków publicznych.</b>		
Numer projektu	Beneficjent	Liczba PA
KPOD.05.02-IW. 06-0196/25	IDEALAN SPÓŁKA Z OGRANICZONĄ ODPOWIEDZIALNOŚCIĄ	2
		70

Numer projektu	Beneficjent	Liczba PA
KPOD.05.02-IW. 06-0210/25	BIT4COM SPÓŁKA Z OGRANICZONĄ ODPOWIEDZIALNOŚCIĄ	
<b>SUMA</b>		<b>72</b>

## Mapa planów inwestycyjnych

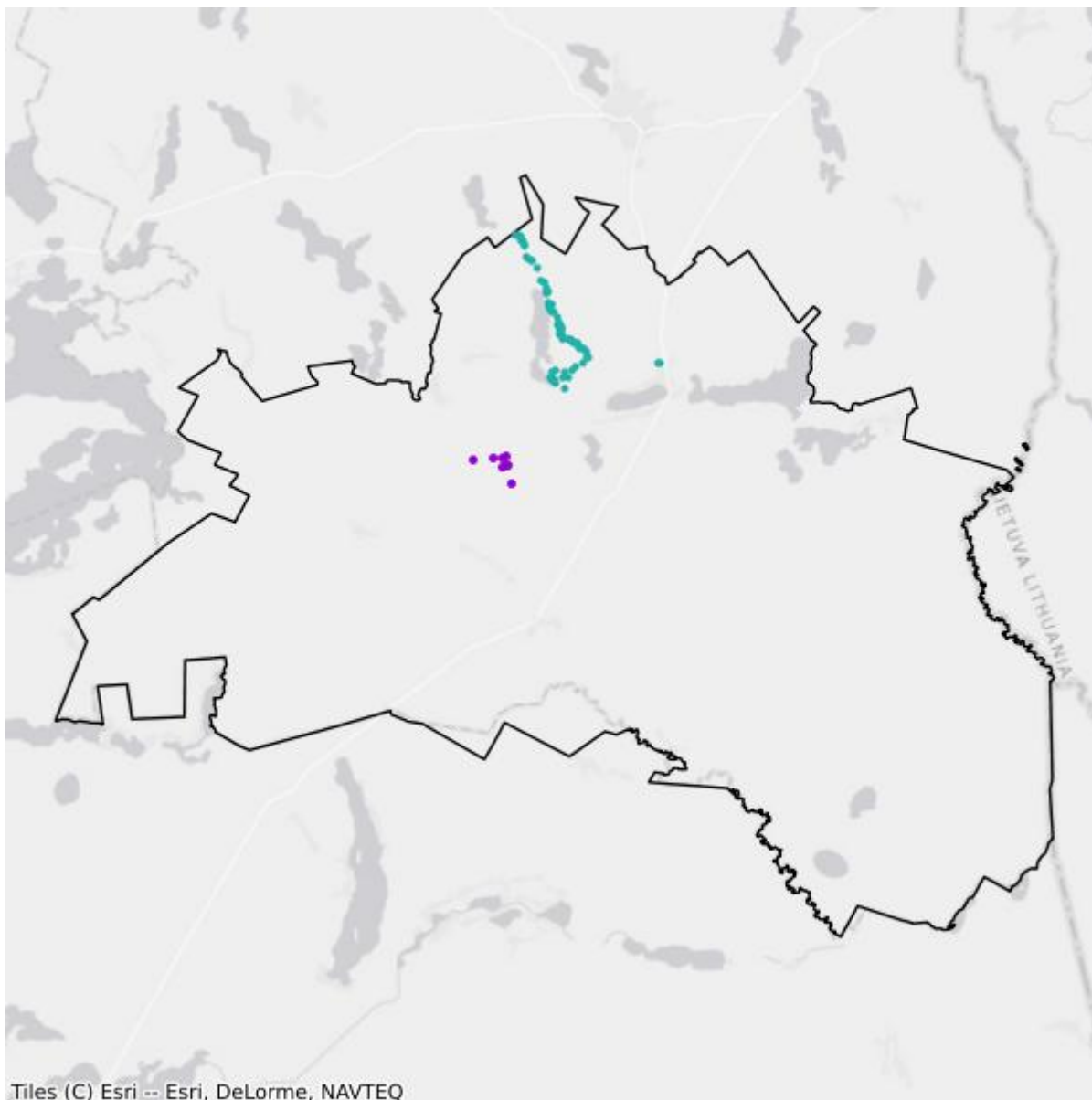

- Plany inwestycyjne realizowane ze środków prywatnych
- Plany inwestycyjne realizowane ze środków publicznych

## Mapa białych plam

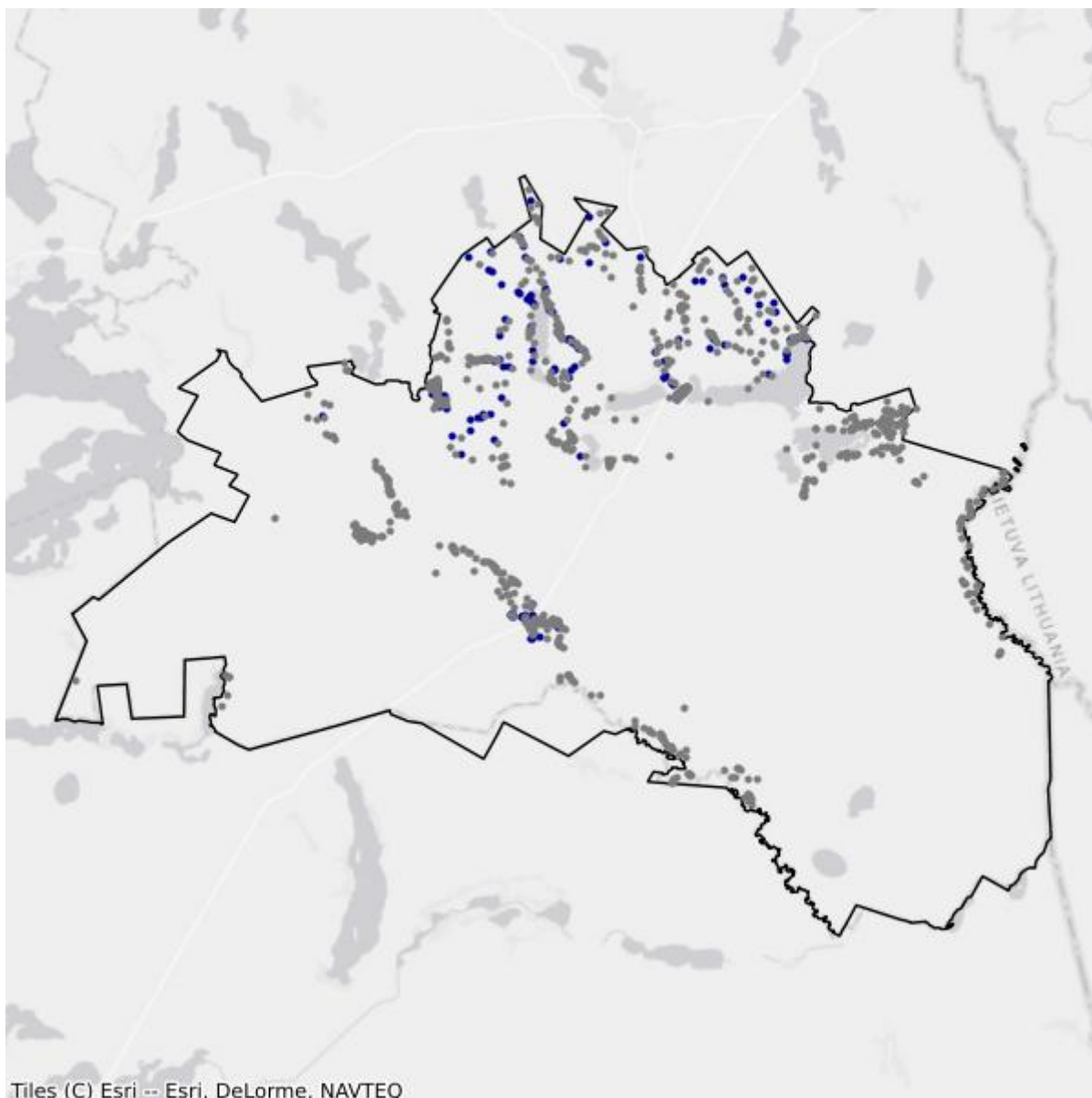

- Białe plamy
- W zasięgu poniżej 100 Mb/s

## 9.3. Gmina Krasnopol

TERC: 2009032

### Statystyki ogólne

W gminie są 1 734 punkty adresowe. Na koniec grudnia 2025 roku w zasięgu stacjonarnego dostępu do usług szerokopasmowych było 521 punktów adresowych. Na wskazanym obszarze były 1 733 białe plamy NGA, w tym 1 213 pozostało bez żadnego zasięgu. Od 1 stycznia 2023 do 31 grudnia 2025 roku obywatele zgłosili 25 zapotrzebowań na internet i 0 weryfikacji danych w systemie internet.gov.pl.

W tabeli nr 9.3.1 przedstawiono przedsiębiorców telekomunikacyjnych działających na terenie gminy i świadczących usługi stacjonarnego dostępu do usług szerokopasmowych.

Tabela 9.3.1: Podmiot w zależności od rodzaju usług.			
Podmiot	Detal	Hurt	Hurt-Detal
"NETIA" SPÓŁKA AKCYJNA			X
"P4 SPÓŁKA Z OGRANICZONĄ ODPOWIEDZIALNOŚCIĄ"	X		
IDEALAN SPÓŁKA Z OGRANICZONĄ ODPOWIEDZIALNOŚCIĄ			X
MIROSŁAW RADZIEWICZ "POLSYSTEM 2004"	X		
NAUKOWA I AKADEMICKA SIEĆ KOMPUTEROWA - PAŃSTWOWY INSTYTUT BADAWCZY	X		
ORANGE POLSKA SPÓŁKA AKCYJNA		X	X
POLKOMTEL SPÓŁKA Z OGRANICZONĄ ODPOWIEDZIALNOŚCIĄ	X		
RAFAŁ SŁAWIŃSKI SEJNET	X		

W tabeli nr 9.3.2 przedstawiono liczbowy i procentowy podział na punkty adresowe w zależności od rodzaju zasięgu na terenie gminy.

Tabela 9.3.2: Podział na rodzaje usług i zasięgów.		
	Liczba adresów	Udział %
Rzeczywisty	450	25,95%
Hurtowy (wyłącznie)	34	1,96%
Teoretyczny (wyłącznie)	37	2,13%
Brak zasięgu	1 213	69,95%
<b>SUMA</b>	<b>1 734</b>	<b>100%</b>

## Zasięgi sieci

W tabeli nr 9.3.3 przedstawiono liczbowo i procentowo liczbę zasięgów oraz liczbę punktów adresowych na terenie gminy w zależności od przepustowości.

<b>Tabela 9.3.3: Liczba zasięgów i adresów w podziale na przepustowość.</b>				
<b>Przepustowość [Mb/s]</b>	<b>Liczba zasięgów</b>	<b>Udział %</b>	<b>Liczba punktów adresowych</b>	<b>Udział %</b>
2	0	0,00%	0	0,00%
10	13	0,98%	12	2,30%
20	0	0,00%	0	0,00%
30	424	32,02%	163	31,29%
40	174	13,14%	15	2,88%
50	385	29,08%	185	35,51%
60	169	12,76%	60	11,52%
70	103	7,78%	37	7,10%
80	54	4,08%	48	9,21%
90	0	0,00%	0	0,00%
100	1	0,08%	0	0,00%
200	0	0,00%	0	0,00%
300	0	0,00%	0	0,00%
400	0	0,00%	0	0,00%
500	0	0,00%	0	0,00%
600	0	0,00%	0	0,00%
700	0	0,00%	0	0,00%
800	0	0,00%	0	0,00%
900	0	0,00%	0	0,00%
1000	1	0,08%	1	0,19%
2000	0	0,00%	0	0,00%
3000	0	0,00%	0	0,00%
4000	0	0,00%	0	0,00%
5000	0	0,00%	0	0,00%
6000	0	0,00%	0	0,00%
7000	0	0,00%	0	0,00%
8000	0	0,00%	0	0,00%
9000	0	0,00%	0	0,00%
10000	0	0,00%	0	0,00%
<b>SUMA</b>	<b>1 324</b>	<b>100%</b>	<b>521</b>	<b>100%</b>

W tabeli nr 9.3.4 przedstawiono liczbę zasięgów w gminie w zależności od rodzaju medium.

**Tabela 9.3.4: Liczba zasięgów z podziałem na medium.**

Medium	Liczba zasięgów	Udział %
światłowodowe	2	0,15%
kablowe współosiowe miedziane	0	0,00%
kablowe parowe miedziane	815	61,56%
radiowe (FWA)	507	38,29%
<b>SUMA</b>	<b>1 324</b>	<b>100%</b>

## Plany inwestycyjne (komercyjne)

W gminie zostały zgłoszone 1 192 planowane inwestycje w punktach adresowych. Zgłoszone plany inwestycyjne przewidują objęcie w kolejnych 3 latach zasięgiem stacjonarnego dostępu do usług szerokopasmowych:

- 367 punktów adresowych znajdujących się już w zasięgu rzeczywistym;
- 21 punktów adresowych znajdujących się już w zasięgu wyłącznie hurtowym;
- 28 punktów adresowych znajdujących się już w zasięgu teoretycznym;
- 0 punktów adresowych znajdujących się w planie inwestycyjnym ze środków publicznych;
- 0 punktów adresowych znajdujących się w więcej niż jednym planie inwestycyjnym ze środków prywatnych;
- 776 punktów adresowych będących białymi plamami (bez zasięgu).

## Plany inwestycyjne realizowane ze środków publicznych

W gminie realizowane są plany inwestycyjne ze środków publicznych obejmujące 85 punktów adresowych. Realizowany jest 1 projekt z KPO i 0 projektów z FER. Dane pochodzą z systemu SIMBA i odnoszą się do umów o dofinansowanie zawartych do dnia 31 grudnia 2025.

W tabeli nr 9.3.5 przedstawiono liczbę punktów adresowych na terenie gminy, objętych planami inwestycyjnymi do zrealizowania ze środków publicznych.

**Tabela 9.3.5: Liczba punktów adresowych ze zgłoszonymi planami inwestycyjnymi realizowanymi ze środków publicznych.**

Numer projektu	Beneficjent	Liczba PA
KPOD.05.02-IW. 06-0196/25	IDEALAN SPÓŁKA Z OGRANICZONĄ ODPOWIEDZIALNOŚCIĄ	85
<b>SUMA</b>		<b>85</b>

## Mapa planów inwestycyjnych

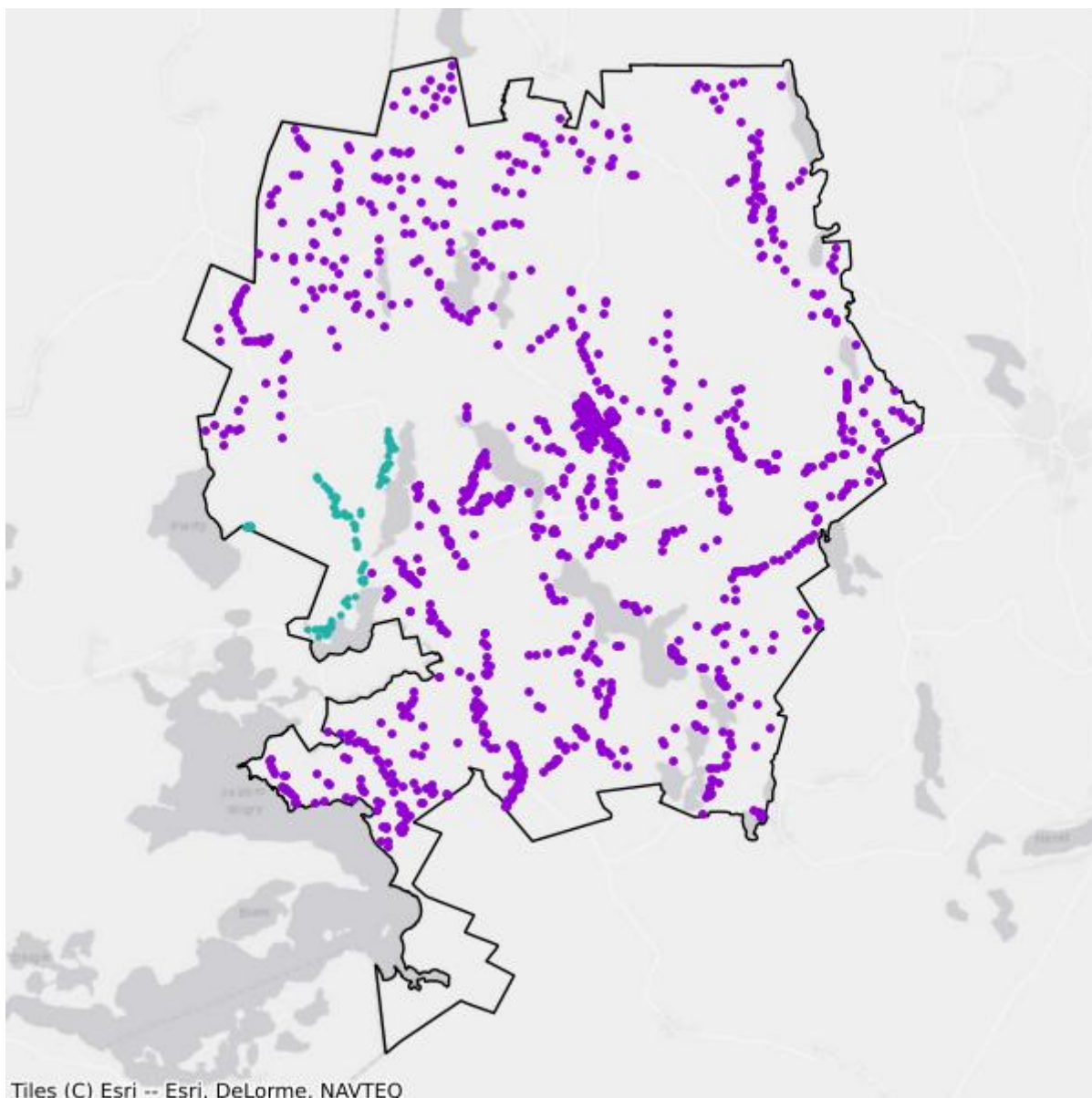

- Plany inwestycyjne realizowane ze środków prywatnych
- Plany inwestycyjne realizowane ze środków publicznych

## Mapa białych plam

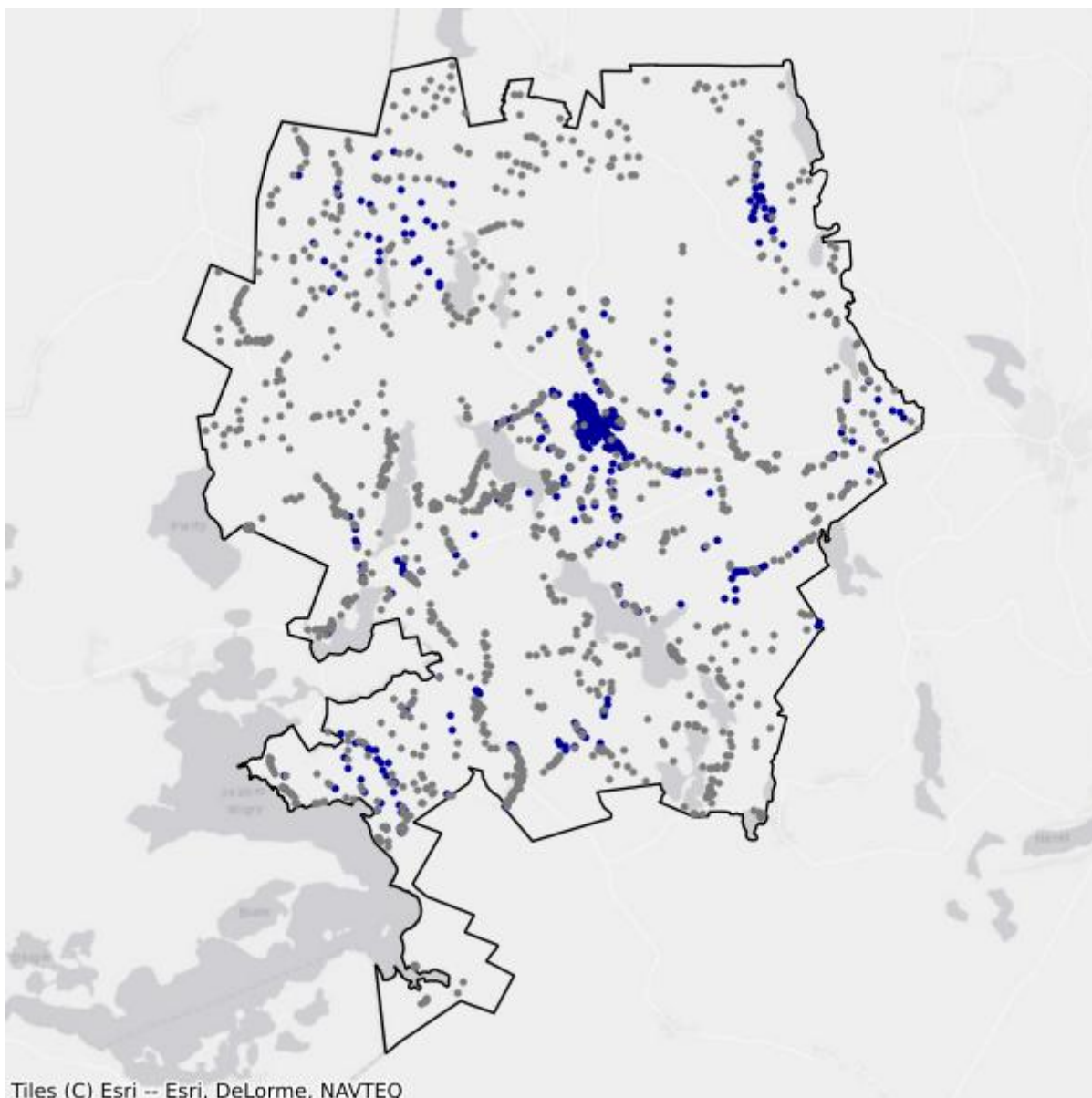

- Białe plamy
- W zasięgu poniżej 100 Mb/s

## 9.4. Gmina Puńsk

TERC: 2009042

### Statystyki ogólne

W gminie jest 1 305 punktów adresowych. Na koniec grudnia 2025 roku w zasięgu stacjonarnego dostępu do usług szerokopasmowych było 396 punktów adresowych. Na wskazanym obszarze było 1 300 białych plam NGA, w tym 909 pozostało bez żadnego zasięgu. Od 1 stycznia 2023 do 31 grudnia 2025 roku obywatele zgłosili 3 zapotrzebowania na internet i 0 weryfikacji danych w systemie internet.gov.pl.

W tabeli nr 9.4.1 przedstawiono przedsiębiorców telekomunikacyjnych działających na terenie gminy i świadczących usługi stacjonarnego dostępu do usług szerokopasmowych.

Tabela 9.4.1: Podmiot w zależności od rodzaju usług.			
Podmiot	Detal	Hurt	Hurt-Detal
"NETIA" SPÓŁKA AKCYJNA			X
"P4 SPÓŁKA Z OGRANICZONĄ ODPOWIEDZIALNOŚCIĄ"	X		
"TK TELEKOM" SPÓŁKA Z OGRANICZONĄ ODPOWIEDZIALNOŚCIĄ			X
EXATEL SPÓŁKA AKCYJNA	X		
IDEALAN SPÓŁKA Z OGRANICZONĄ ODPOWIEDZIALNOŚCIĄ			X
MIROSŁAW RADZIEWICZ "POLSYSTEM 2004"	X		
NAUKOWA I AKADEMICKA SIEĆ KOMPUTEROWA - PAŃSTWOWY INSTYTUT BADAWCZY	X		
ORANGE POLSKA SPÓŁKA AKCYJNA		X	X
POLKOMTEL SPÓŁKA Z OGRANICZONĄ ODPOWIEDZIALNOŚCIĄ	X		

W tabeli nr 9.4.2 przedstawiono liczbowy i procentowy podział na punkty adresowe w zależności od rodzaju zasięgu na terenie gminy.

Tabela 9.4.2: Podział na rodzaje usług i zasięgów.		
	Liczba adresów	Udział %
Rzeczywisty	276	21,15%
Hurtowy (wyłącznie)	118	9,04%
Teoretyczny (wyłącznie)	2	0,15%
Brak zasięgu	909	69,66%
<b>SUMA</b>	<b>1 305</b>	<b>100%</b>

## Zasięgi sieci

W tabeli nr 9.4.3 przedstawiono liczbowo i procentowo liczbę zasięgów oraz liczbę punktów adresowych na terenie gminy w zależności od przepustowości.

<b>Tabela 9.4.3: Liczba zasięgów i adresów w podziale na przepustowość.</b>				
<b>Przepustowość [Mb/s]</b>	<b>Liczba zasięgów</b>	<b>Udział %</b>	<b>Liczba punktów adresowych</b>	<b>Udział %</b>
2	0	0,00%	0	0,00%
10	0	0,00%	0	0,00%
20	0	0,00%	0	0,00%
30	328	32,41%	113	28,54%
40	251	24,80%	75	18,94%
50	251	24,80%	118	29,80%
60	99	9,78%	38	9,60%
70	44	4,35%	17	4,29%
80	30	2,96%	30	7,58%
90	0	0,00%	0	0,00%
100	4	0,40%	2	0,51%
200	0	0,00%	0	0,00%
300	0	0,00%	0	0,00%
400	0	0,00%	0	0,00%
500	1	0,10%	1	0,25%
600	0	0,00%	0	0,00%
700	0	0,00%	0	0,00%
800	0	0,00%	0	0,00%
900	0	0,00%	0	0,00%
1000	4	0,40%	2	0,51%
2000	0	0,00%	0	0,00%
3000	0	0,00%	0	0,00%
4000	0	0,00%	0	0,00%
5000	0	0,00%	0	0,00%
6000	0	0,00%	0	0,00%
7000	0	0,00%	0	0,00%
8000	0	0,00%	0	0,00%
9000	0	0,00%	0	0,00%
10000	0	0,00%	0	0,00%
<b>SUMA</b>	<b>1 012</b>	<b>100%</b>	<b>396</b>	<b>100%</b>

W tabeli nr 9.4.4 przedstawiono liczbę zasięgów w gminie w zależności od rodzaju medium.

**Tabela 9.4.4: Liczba zasięgów z podziałem na medium.**

Medium	Liczba zasięgów	Udział %
światłowodowe	8	0,79%
kablowe współosiowe miedziane	0	0,00%
kablowe parowe miedziane	869	85,87%
radiowe (FWA)	135	13,34%
<b>SUMA</b>	<b>1 012</b>	<b>100%</b>

## Plany inwestycyjne (komercyjne)

W gminie zostało zgłoszonych 1 095 planowanych inwestycji w punktach adresowych. Zgłoszone plany inwestycyjne przewidują objęcie w kolejnych 3 latach zasięgiem stacjonarnego dostępu do usług szerokopasmowych:

- 239 punktów adresowych znajdujących się już w zasięgu rzeczywistym;
- 92 punkty adresowe znajdujące się już w zasięgu wyłącznie hurtowym;
- 2 punkty adresowe znajdujące się już w zasięgu teoretycznym;
- 0 punktów adresowych znajdujących się w planie inwestycyjnym ze środków publicznych;
- 0 punktów adresowych znajdujących się w więcej niż jednym planie inwestycyjnym ze środków prywatnych;
- 762 punkty adresowe będące białymi plamami (bez zasięgu).

## Plany inwestycyjne realizowane ze środków publicznych

W gminie realizowane są plany inwestycyjne ze środków publicznych obejmujące 0 punktów adresowych. Realizowanych jest 0 projektów z KPO i 0 projektów z FERC. Dane pochodzą z systemu SIMBA i odnoszą się do umów o dofinansowanie zawartych do dnia 31 grudnia 2025.

W tabeli nr 9.4.5 przedstawiono liczbę punktów adresowych na terenie gminy, objętych planami inwestycyjnymi do zrealizowania ze środków publicznych.

**Tabela 9.4.5: Liczba punktów adresowych ze zgłoszonymi planami inwestycyjnymi realizowanymi ze środków publicznych.**

Numer projektu	Beneficjent	Liczba PA
Brak danych		

## Mapa planów inwestycyjnych

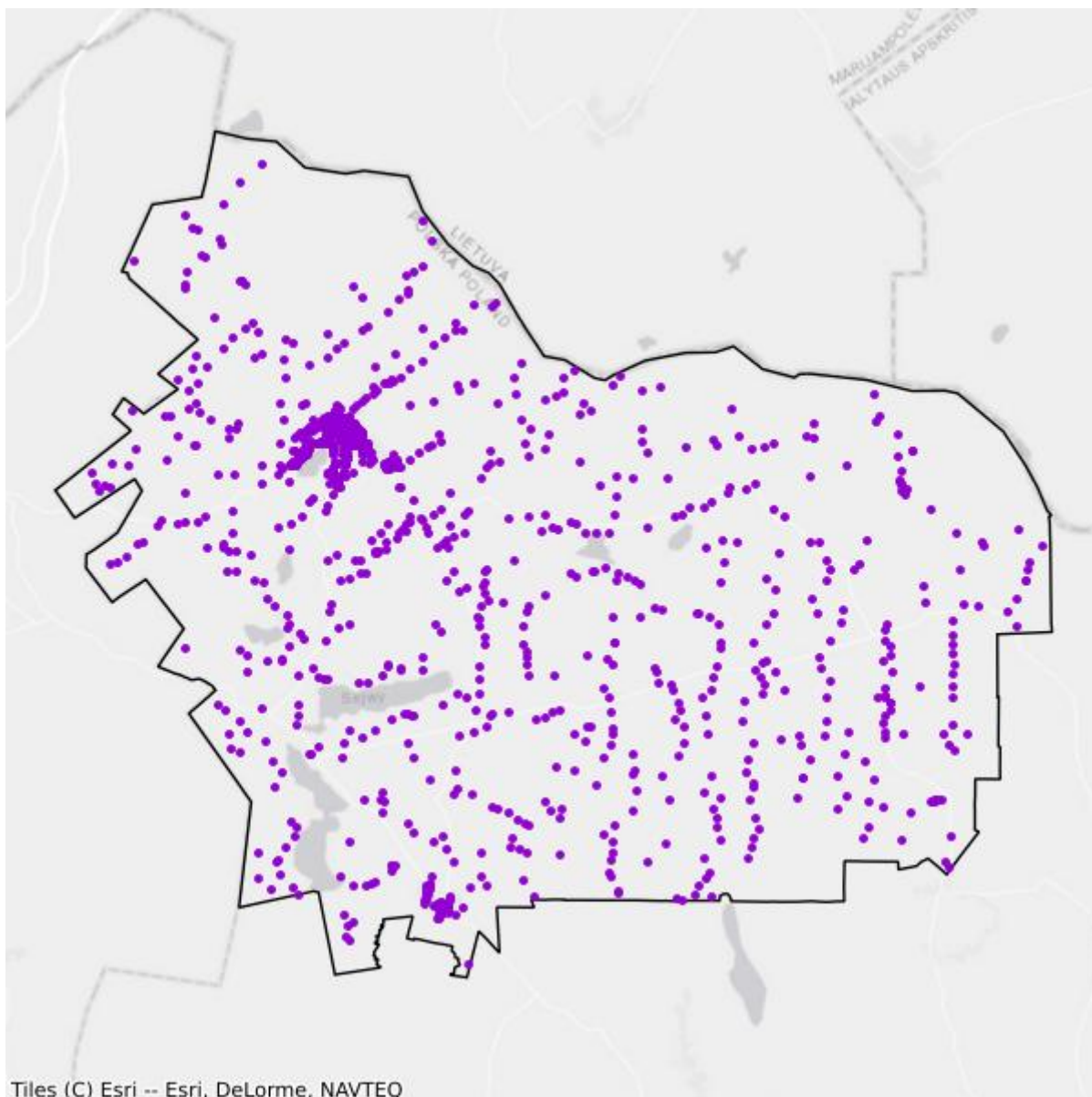

- Plany inwestycyjne realizowane ze środków prywatnych
- Plany inwestycyjne realizowane ze środków publicznych

## Mapa białych plam

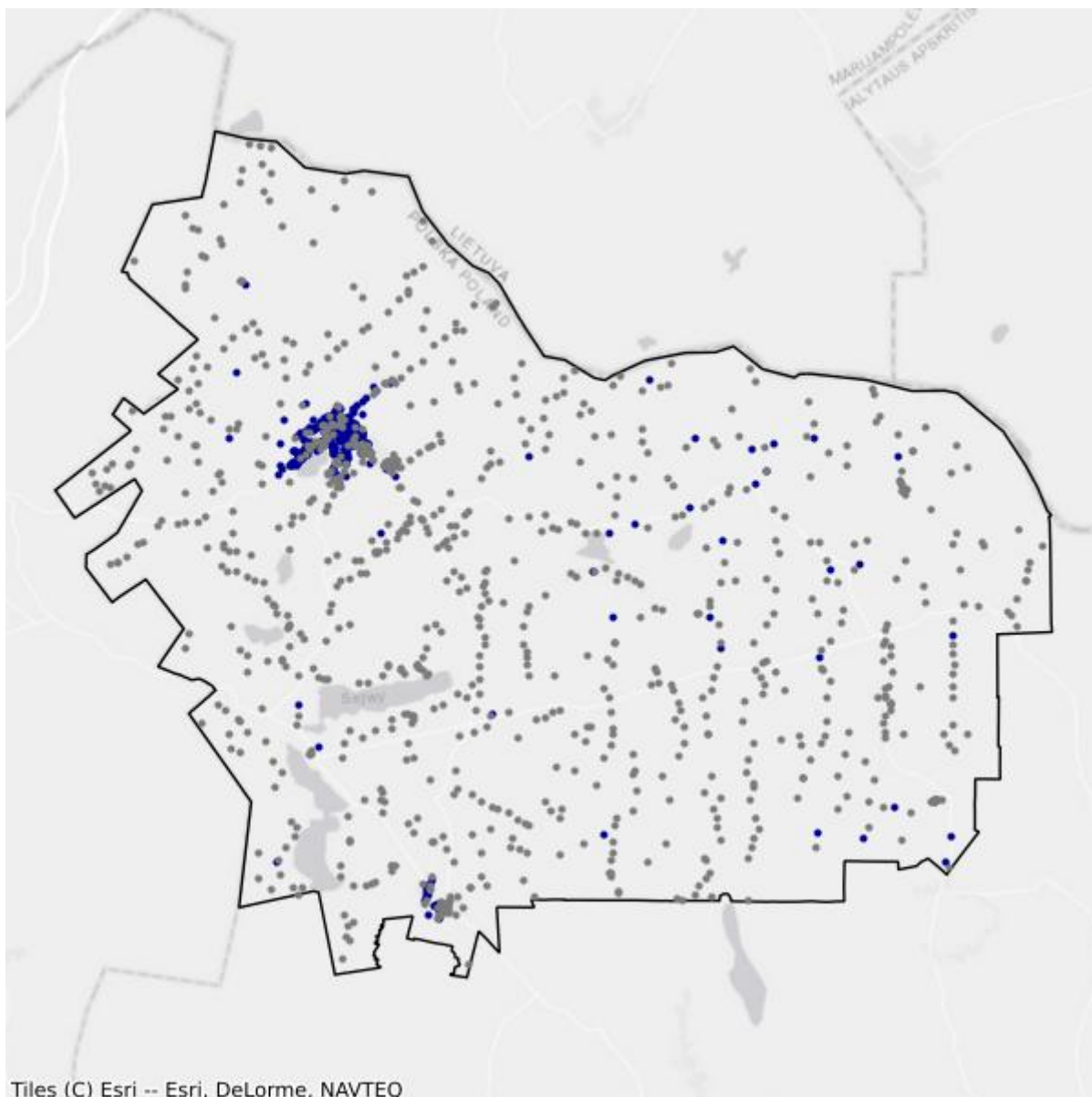

- Białe plamy
- W zasięgu poniżej 100 Mb/s

## 9.5. Gmina Sejny

TERC: 2009052

### Statystyki ogólne

W gminie jest 1 709 punktów adresowych. Na koniec grudnia 2025 roku w zasięgu stacjonarnego dostępu do usług szerokopasmowych było 417 punktów adresowych. Na wskazanym obszarze było 1 701 białych plam NGA, w tym 1 292 pozostały bez żadnego zasięgu. Od 1 stycznia 2023 do 31 grudnia 2025 roku obywatele zgłosili 15 zapotrzebowań na internet i 0 weryfikacji danych w systemie internet.gov.pl.

W tabeli nr 9.5.1 przedstawiono przedsiębiorców telekomunikacyjnych działających na terenie gminy i świadczących usługi stacjonarnego dostępu do usług szerokopasmowych.

Tabela 9.5.1: Podmiot w zależności od rodzaju usług.			
Podmiot	Detal	Hurt	Hurt-Detal
"NETIA" SPÓŁKA AKCYJNA			X
EXATEL SPÓŁKA AKCYJNA	X		
MIROŚLAW RADZIEWICZ "POLSYSTEM 2004"	X		
NAUKOWA I AKADEMICKA SIEĆ KOMPUTEROWA - PAŃSTWOWY INSTYTUT BADAWCZY	X		
ORANGE POLSKA SPÓŁKA AKCYJNA		X	
POLITECHNIKA BIAŁOSTOCKA	X		
POLKOMTEL SPÓŁKA Z OGRANICZONĄ ODPOWIEDZIALNOŚCIĄ	X		
RAFAŁ SŁAWIŃSKI SEJNET	X		
TOWERLINK POLAND SPÓŁKA Z OGRANICZONĄ ODPOWIEDZIALNOŚCIĄ		X	

W tabeli nr 9.5.2 przedstawiono liczbowy i procentowy podział na punkty adresowe w zależności od rodzaju zasięgu na terenie gminy.

Tabela 9.5.2: Podział na rodzaje usług i zasięgów.		
	Liczba adresów	Udział %
Rzeczywisty	376	22,00%
Hurtowy (wyłącznie)	2	0,12%
Teoretyczny (wyłącznie)	39	2,28%
Brak zasięgu	1 292	75,60%
<b>SUMA</b>	<b>1 709</b>	<b>100%</b>

## Zasięgi sieci

W tabeli nr 9.5.3 przedstawiono liczbowo i procentowo liczbę zasięgów oraz liczbę punktów adresowych na terenie gminy w zależności od przepustowości.

<b>Tabela 9.5.3: Liczba zasięgów i adresów w podziale na przepustowość.</b>				
<b>Przepustowość [Mb/s]</b>	<b>Liczba zasięgów</b>	<b>Udział %</b>	<b>Liczba punktów adresowych</b>	<b>Udział %</b>
2	0	0,00%	0	0,00%
10	10	2,25%	10	2,40%
20	0	0,00%	0	0,00%
30	422	94,83%	396	94,96%
40	0	0,00%	0	0,00%
50	1	0,22%	1	0,24%
60	2	0,45%	2	0,48%
70	0	0,00%	0	0,00%
80	0	0,00%	0	0,00%
90	0	0,00%	0	0,00%
100	2	0,45%	2	0,48%
200	0	0,00%	0	0,00%
300	0	0,00%	0	0,00%
400	0	0,00%	0	0,00%
500	0	0,00%	0	0,00%
600	0	0,00%	0	0,00%
700	0	0,00%	0	0,00%
800	0	0,00%	0	0,00%
900	0	0,00%	0	0,00%
1000	6	1,35%	5	1,20%
2000	0	0,00%	0	0,00%
3000	0	0,00%	0	0,00%
4000	0	0,00%	0	0,00%
5000	0	0,00%	0	0,00%
6000	1	0,22%	0	0,00%
7000	0	0,00%	0	0,00%
8000	0	0,00%	0	0,00%
9000	0	0,00%	0	0,00%
10000	1	0,22%	1	0,24%
<b>SUMA</b>	<b>445</b>	<b>100%</b>	<b>417</b>	<b>100%</b>

W tabeli nr 9.5.4 przedstawiono liczbę zasięgów w gminie w zależności od rodzaju medium.

**Tabela 9.5.4: Liczba zasięgów z podziałem na medium.**

Medium	Liczba zasięgów	Udział %
światłowodowe	10	2,25%
kablowe współosiowe miedziane	0	0,00%
kablowe parowe miedziane	7	1,57%
radiowe (FWA)	428	96,18%
<b>SUMA</b>	<b>445</b>	<b>100%</b>

## Plany inwestycyjne (komercyjne)

W gminie zostało zgłoszonych 0 planowanych inwestycji w punktach adresowych. Zgłoszone plany inwestycyjne przewidują objęcie w kolejnych 3 latach zasięgiem stacjonarnego dostępu do usług szerokopasmowych:

- 0 punktów adresowych znajdujących się już w zasięgu rzeczywistym;
- 0 punktów adresowych znajdujących się już w zasięgu wyłącznie hurtowym;
- 0 punktów adresowych znajdujących się już w zasięgu teoretycznym;
- 0 punktów adresowych znajdujących się w planie inwestycyjnym ze środków publicznych;
- 0 punktów adresowych znajdujących się w więcej niż jednym planie inwestycyjnym ze środków prywatnych;
- 0 punktów adresowych będących białymi plamami (bez zasięgu).

## Plany inwestycyjne realizowane ze środków publicznych

W gminie realizowane są plany inwestycyjne ze środków publicznych obejmujące 1 433 punkty adresowe. Realizowanych jest 0 projektów z KPO i 1 projekt z FER. Dane pochodzą z systemu SIMBA i odnoszą się do umów o dofinansowanie zawartych do dnia 31 grudnia 2025.

W tabeli nr 9.5.5 przedstawiono liczbę punktów adresowych na terenie gminy, objętych planami inwestycyjnymi do zrealizowania ze środków publicznych.

**Tabela 9.5.5: Liczba punktów adresowych ze zgłoszonymi planami inwestycyjnymi realizowanymi ze środków publicznych.**

Numer projektu	Beneficjent	Liczba PA
FERC.01.01-IP. 01-0248/23	BIT4COM SPÓŁKA Z OGRANICZONĄ ODPOWIEDZIALNOŚCIĄ	1 433
<b>SUMA</b>		<b>1 433</b>

## Mapa planów inwestycyjnych

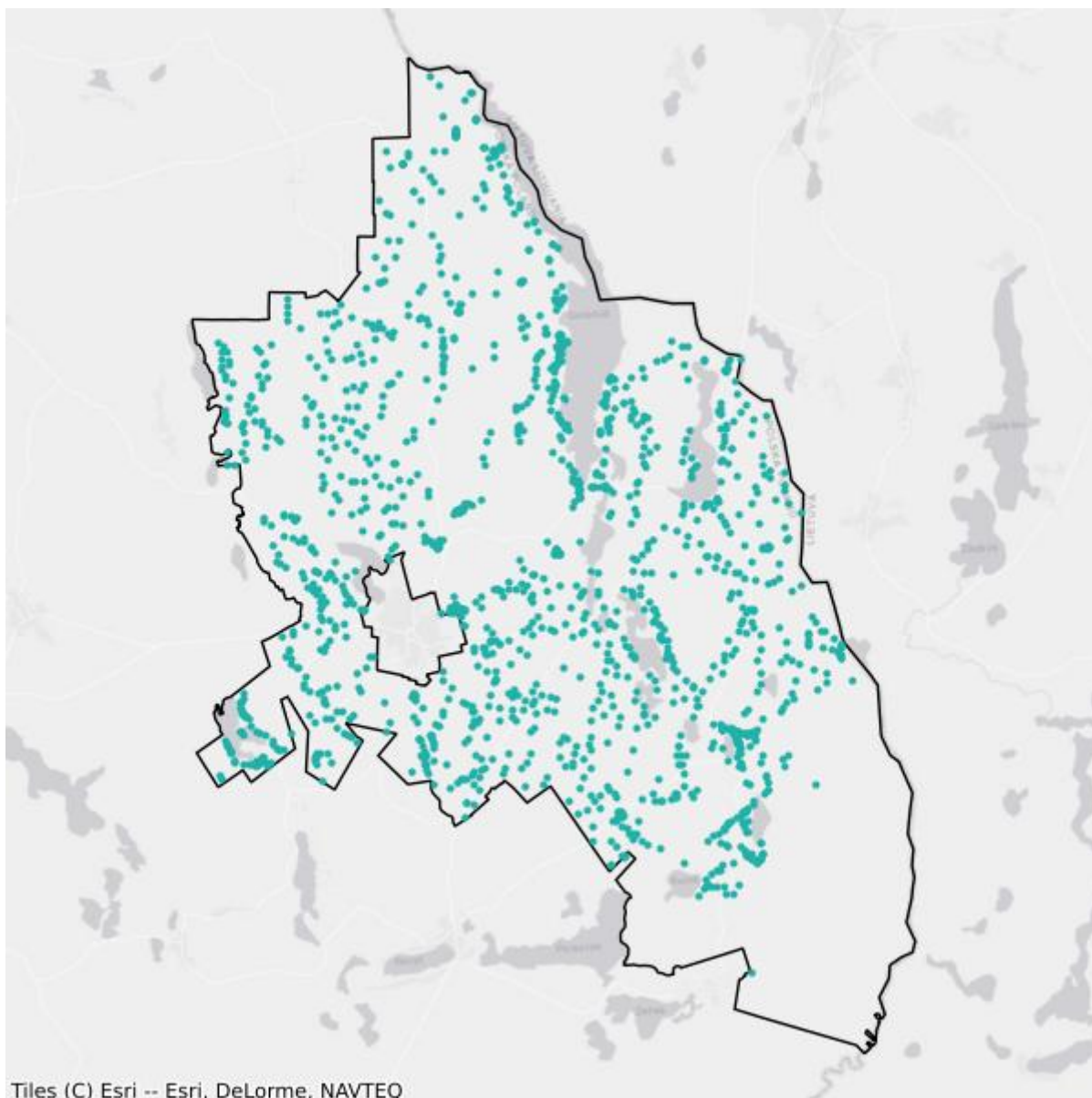

- Plany inwestycyjne realizowane ze środków prywatnych
- Plany inwestycyjne realizowane ze środków publicznych

## Mapa białych plam

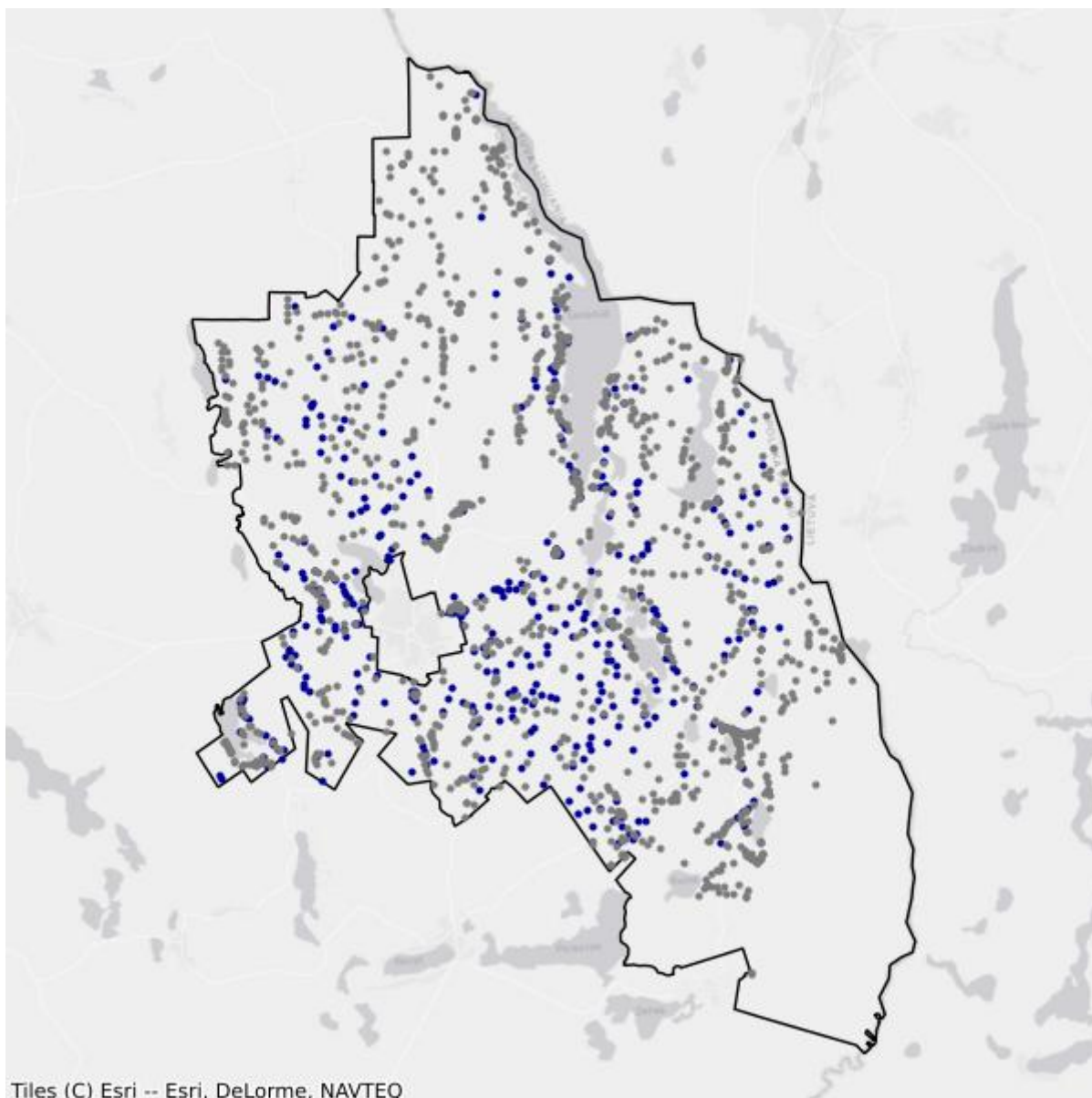

- Białe plamy
- W zasięgu poniżej 100 Mb/s

# 10. Powiat siemiatycki

TERC: 2010

## Statystyki ogólne

W powiecie jest 19 010 punktów adresowych. Na koniec grudnia 2025 roku w zasięgu stacjonarnego dostępu do usług szerokopasmowych było 14 966 punktów adresowych. Na wskazanym obszarze było 4 768 białych plam NGA, w tym 4 044 pozostały bez żadnego zasięgu. Od 1 stycznia 2023 do 31 grudnia 2025 roku obywatele zgłosili 122 zapotrzebowania na internet i 3 weryfikacje danych w systemie internet.gov.pl.

Na terenie powiatu działa 17 przedsiębiorców telekomunikacyjnych świadczących usługi stacjonarnego dostępu do usług szerokopasmowych, w tym:

- 12 świadczących wyłącznie usługi detaliczne;
- 3 świadczących wyłącznie usługi hurtowe;
- 2 świadczących usługi hurtowo-detaliczne.

W tabeli nr 10.1 przedstawiono liczbę zasięgów i punktów adresowych w zasięgu na terenie powiatu.

<b>Tabela 10.1: Liczba zasięgów i punktów adresowych w zasięgu na terenie powiatu.</b>			
<b>Gmina</b>	<b>Liczba zasięgów zgłoszonych przez podmioty zobowiązane do raportowania</b>	<b>Liczba punktów adresowych objętych zasięgiem</b>	<b>Liczba punktów adresowych ogółem</b>
Drohiczyn	8 585	1 965	3 083
Dziadkowice	1 643	676	1 042
Grodzisk	3 031	1 619	1 700
Mielnik	3 173	1 539	1 934
Milejczyce	2 357	1 086	1 472
Nurzec-Stacja	3 569	1 745	2 222
Perlejewo	1 855	1 142	1 231
Siemiatycze	16 437	3 447	3 500
Siemiatycze	3 763	1 747	2 826
<b>SUMA</b>	<b>44 413</b>	<b>14 966</b>	<b>19 010</b>

W tabeli nr 10.2 przedstawiono liczbowy i procentowy podział na punkty adresowe w zależności od rodzaju zasięgu na terenie powiatu.

**Tabela 10.2: Podział na rodzaje usług i zasięgów.**

	<b>Liczba adresów</b>	<b>Udział %</b>
Rzeczywisty	11 107	58,43%
Hurtowy (wyłącznie)	449	2,36%
Teoretyczny (wyłącznie)	3 410	17,94%
Brak zasięgu	4 044	21,27%
<b>SUMA</b>	<b>19 010</b>	<b>100%</b>

## Zasięgi sieci

W tabeli nr 10.3 przedstawiono liczbowo i procentowo liczbę zasięgów oraz liczbę punktów adresowych na terenie powiatu w zależności od przepustowości.

**Tabela 10.3: Liczba zasięgów i adresów w podziale na przepustowość.**

<b>Przepustowość [Mb/s]</b>	<b>Liczba zasięgów</b>	<b>Udział %</b>	<b>Liczba punktów adresowych</b>	<b>Udział %</b>
2	3 527	7,94%	18	0,12%
10	274	0,62%	0	0,00%
20	7	0,02%	0	0,00%
30	4 193	9,44%	135	0,90%
40	1 495	3,37%	46	0,31%
50	3 556	8,01%	471	3,15%
60	897	2,02%	36	0,24%
70	268	0,60%	4	0,03%
80	116	0,26%	14	0,09%
90	0	0,00%	0	0,00%
100	29	0,07%	2	0,01%
200	0	0,00%	0	0,00%
300	0	0,00%	0	0,00%
400	0	0,00%	0	0,00%
500	0	0,00%	0	0,00%
600	1 381	3,11%	57	0,38%
700	0	0,00%	0	0,00%
800	0	0,00%	0	0,00%
900	2 503	5,64%	67	0,45%
1000	24 871	56,00%	13 468	89,99%
2000	0	0,00%	0	0,00%
3000	0	0,00%	0	0,00%
4000	0	0,00%	0	0,00%
5000	1 296	2,92%	648	4,33%
6000	0	0,00%	0	0,00%

Przepustowość [Mb/s]	Liczba zasięgów	Udział %	Liczba punktów adresowych	Udział %
7000	0	0,00%	0	0,00%
8000	0	0,00%	0	0,00%
9000	0	0,00%	0	0,00%
10000	0	0,00%	0	0,00%
<b>SUMA</b>	<b>44 413</b>	<b>100%</b>	<b>14 966</b>	<b>100%</b>

W tabeli nr 10.4 przedstawiono liczbę zasięgów w powiecie w zależności od rodzaju medium.

<b>Tabela 10.4: Liczba zasięgów z podziałem na medium.</b>		
Medium	Liczba zasięgów	Udział %
światłowodowe	30 079	67,73%
kablowe współosiowe miedziane	0	0,00%
kablowe parowe miedziane	11 797	26,56%
radiowe (FWA)	2 537	5,71%
<b>SUMA</b>	<b>44 413</b>	<b>100%</b>

## Plany inwestycyjne (komercyjne)

W powiecie zgłoszone zostały plany inwestycyjne obejmujące 413 punktów adresowych, w tym 407 unikalnych punktów adresowych.

W tabeli nr 10.5 przedstawiono liczbę punktów adresowych na terenie powiatu, objętych planami inwestycyjnymi do zrealizowania ze środków własnych inwestorów.

<b>Tabela 10.5: Liczba punktów adresowych ze zgłoszonymi planami inwestycyjnymi finansowanymi ze środków własnych inwestora.</b>	
Powiat	Liczba punktów adresowych objętych planami inwestycyjnymi
Drohiczyn	16
Dziadkowice	0
Grodzisk	0
Mielnik	34
Milejczyce	249
Nurzec-Stacja	32
Perlejewo	0
Siemiatycze	27
Siemiatycze	55
<b>SUMA</b>	<b>413</b>

## Plany inwestycyjne realizowane ze środków publicznych

W powiecie realizowane są plany inwestycyjne ze środków publicznych obejmujące 8 176 punktów adresowych. Realizowane są 3 projekty z KPO i 0 projektów z FERC. Dane pochodzą z systemu SIMBA i odnoszą się do umów o dofinansowanie zawartych do dnia 31 grudnia 2025.

W tabeli nr 10.6 przedstawiono liczbę punktów adresowych na terenie powiatu, objętych planami inwestycyjnymi do zrealizowania ze środków publicznych.

<b>Tabela 10.6: Liczba punktów adresowych ze zgłoszonymi planami inwestycyjnymi realizowanymi ze środków publicznych.</b>	
<b>Gmina</b>	<b>Liczba punktów adresowych objętych planami inwestycyjnymi</b>
Drohiczyn	2 181
Dziadkowice	497
Grodzisk	1 057
Mielnik	940
Milejczyce	863
Nurzec-Stacja	1 249
Perlejewo	366
Siemiatycze	31
Siemiatycze	992
<b>SUMA</b>	<b>8 176</b>

# 10.1. Gmina Siemiatycze

TERC: 2010011

## Statystyki ogólne

W gminie jest 3 500 punktów adresowych. Na koniec grudnia 2025 roku w zasięgu stacjonarnego dostępu do usług szerokopasmowych było 3 447 punktów adresowych. Na wskazanym obszarze były 164 białe plamy NGA, w tym 53 pozostały bez żadnego zasięgu. Od 1 stycznia 2023 do 31 grudnia 2025 roku obywatele zgłosili 8 zapotrzebowań na internet i 0 weryfikacji danych w systemie internet.gov.pl.

W tabeli nr 10.1.1 przedstawiono przedsiębiorców telekomunikacyjnych działających na terenie gminy i świadczących usługi stacjonarnego dostępu do usług szerokopasmowych.

Tabela 10.1.1: Podmiot w zależności od rodzaju usług.			
Podmiot	Detal	Hurt	Hurt-Detal
"NETIA" SPÓŁKA AKCYJNA			X
"P4 SPÓŁKA Z OGRANICZONĄ ODPOWIEDZIALNOŚCIĄ"	X		
"TELEFONY PODLASKIE" SPÓŁKA AKCYJNA	X		
EXATEL SPÓŁKA AKCYJNA	X		
KOBA SPÓŁKA Z OGRANICZONĄ ODPOWIEDZIALNOŚCIĄ	X		
LANDTECH SPÓŁKA Z OGRANICZONĄ ODPOWIEDZIALNOŚCIĄ	X		
METRO INTERNET SPÓŁKA Z OGRANICZONĄ ODPOWIEDZIALNOŚCIĄ	X		
NAUKOWA I AKADEMICKA SIEĆ KOMPUTEROWA - PAŃSTWOWY INSTYTUT BADAWCZY	X		
ORANGE POLSKA SPÓŁKA AKCYJNA		X	X
PODLASKA SIEĆ INTERNETOWA SPÓŁKA Z OGRANICZONĄ ODPOWIEDZIALNOŚCIĄ		X	
POLKOMTEL SPÓŁKA Z OGRANICZONĄ ODPOWIEDZIALNOŚCIĄ	X		
SQS POLSKA SZYMON WYSOKIŃSKI	X		
T-MOBILE POLSKA SPÓŁKA AKCYJNA	X		
TELEWIZJA KABLOWA DIPOL SPÓŁKA Z OGRANICZONĄ ODPOWIEDZIALNOŚCIĄ	X		
TOWERLINK POLAND SPÓŁKA Z OGRANICZONĄ ODPOWIEDZIALNOŚCIĄ		X	

W tabeli nr 10.1.2 przedstawiono liczbowy i procentowy podział na punkty adresowe w zależności od rodzaju zasięgu na terenie gminy.

**Tabela 10.1.2: Podział na rodzaje usług i zasięgów.**

	<b>Liczba adresów</b>	<b>Udział %</b>
Rzeczywisty	3 304	94,40%
Hurtowy (wyłącznie)	107	3,06%
Teoretyczny (wyłącznie)	36	1,03%
Brak zasięgu	53	1,51%
<b>SUMA</b>	<b>3 500</b>	<b>100%</b>

## Zasięgi sieci

W tabeli nr 10.1.3 przedstawiono liczbowo i procentowo liczbę zasięgów oraz liczbę punktów adresowych na terenie gminy w zależności od przepustowości.

**Tabela 10.1.3: Liczba zasięgów i adresów w podziale na przepustowość.**

<b>Przepustowość [Mb/s]</b>	<b>Liczba zasięgów</b>	<b>Udział %</b>	<b>Liczba punktów adresowych</b>	<b>Udział %</b>
2	3 503	21,31%	13	0,38%
10	274	1,67%	0	0,00%
20	6	0,04%	0	0,00%
30	1 697	10,32%	47	1,36%
40	543	3,30%	18	0,52%
50	878	5,34%	24	0,70%
60	241	1,47%	8	0,23%
70	33	0,20%	0	0,00%
80	11	0,07%	1	0,03%
90	0	0,00%	0	0,00%
100	9	0,05%	0	0,00%
200	0	0,00%	0	0,00%
300	0	0,00%	0	0,00%
400	0	0,00%	0	0,00%
500	0	0,00%	0	0,00%
600	913	5,55%	2	0,06%
700	0	0,00%	0	0,00%
800	0	0,00%	0	0,00%
900	0	0,00%	0	0,00%
1000	8 329	50,67%	3 334	96,72%
2000	0	0,00%	0	0,00%
3000	0	0,00%	0	0,00%
4000	0	0,00%	0	0,00%
5000	0	0,00%	0	0,00%
6000	0	0,00%	0	0,00%

Przepustowość [Mb/s]	Liczba zasięgów	Udział %	Liczba punktów adresowych	Udział %
7000	0	0,00%	0	0,00%
8000	0	0,00%	0	0,00%
9000	0	0,00%	0	0,00%
10000	0	0,00%	0	0,00%
<b>SUMA</b>	<b>16 437</b>	<b>100%</b>	<b>3 447</b>	<b>100%</b>

W tabeli nr 10.1.4 przedstawiono liczbę zasięgów w gminie w zależności od rodzaju medium.

<b>Tabela 10.1.4: Liczba zasięgów z podziałem na medium.</b>		
Medium	Liczba zasięgów	Udział %
światłowodowe	9 250	56,28%
kablowe współosiowe miedziane	0	0,00%
kablowe parowe miedziane	6 698	40,75%
radiowe (FWA)	489	2,97%
<b>SUMA</b>	<b>16 437</b>	<b>100%</b>

## Plany inwestycyjne (komercyjne)

W gminie zostało zgłoszonych 27 planowanych inwestycji w punktach adresowych. Zgłoszone plany inwestycyjne przewidują objęcie w kolejnych 3 latach zasięgiem stacjonarnego dostępu do usług szerokopasmowych:

- 17 punktów adresowych znajdujących się już w zasięgu rzeczywistym;
- 0 punktów adresowych znajdujących się już w zasięgu wyłącznie hurtowym;
- 1 punkt adresowy znajdujący się już w zasięgu teoretycznym;
- 0 punktów adresowych znajdujących się w planie inwestycyjnym ze środków publicznych;
- 6 punktów adresowych znajdujących się w więcej niż jednym planie inwestycyjnym ze środków prywatnych;
- 2 punkty adresowe będące białymi plamami (bez zasięgu).

## Plany inwestycyjne realizowane ze środków publicznych

W gminie realizowane są plany inwestycyjne ze środków publicznych obejmujące 31 punktów adresowych. Realizowany jest 1 projekt z KPO i 0 projektów z FERC. Dane pochodzą z systemu SIMBA i odnoszą się do umów o dofinansowanie zawartych do dnia 31 grudnia 2025.

W tabeli nr 10.1.5 przedstawiono liczbę punktów adresowych na terenie gminy, objętych planami inwestycyjnymi do zrealizowania ze środków publicznych.

**Tabela 10.1.5: Liczba punktów adresowych ze zgłoszonymi planami inwestycyjnymi realizowanymi ze środków publicznych.**

Numer projektu	Beneficjent	Liczba PA
KPOD.05.02-IW.06-0019/23	POINT SPÓŁKA Z OGRANICZONĄ ODPOWIEDZIALNOŚCIĄ	31
<b>SUMA</b>		<b>31</b>

## Mapa planów inwestycyjnych

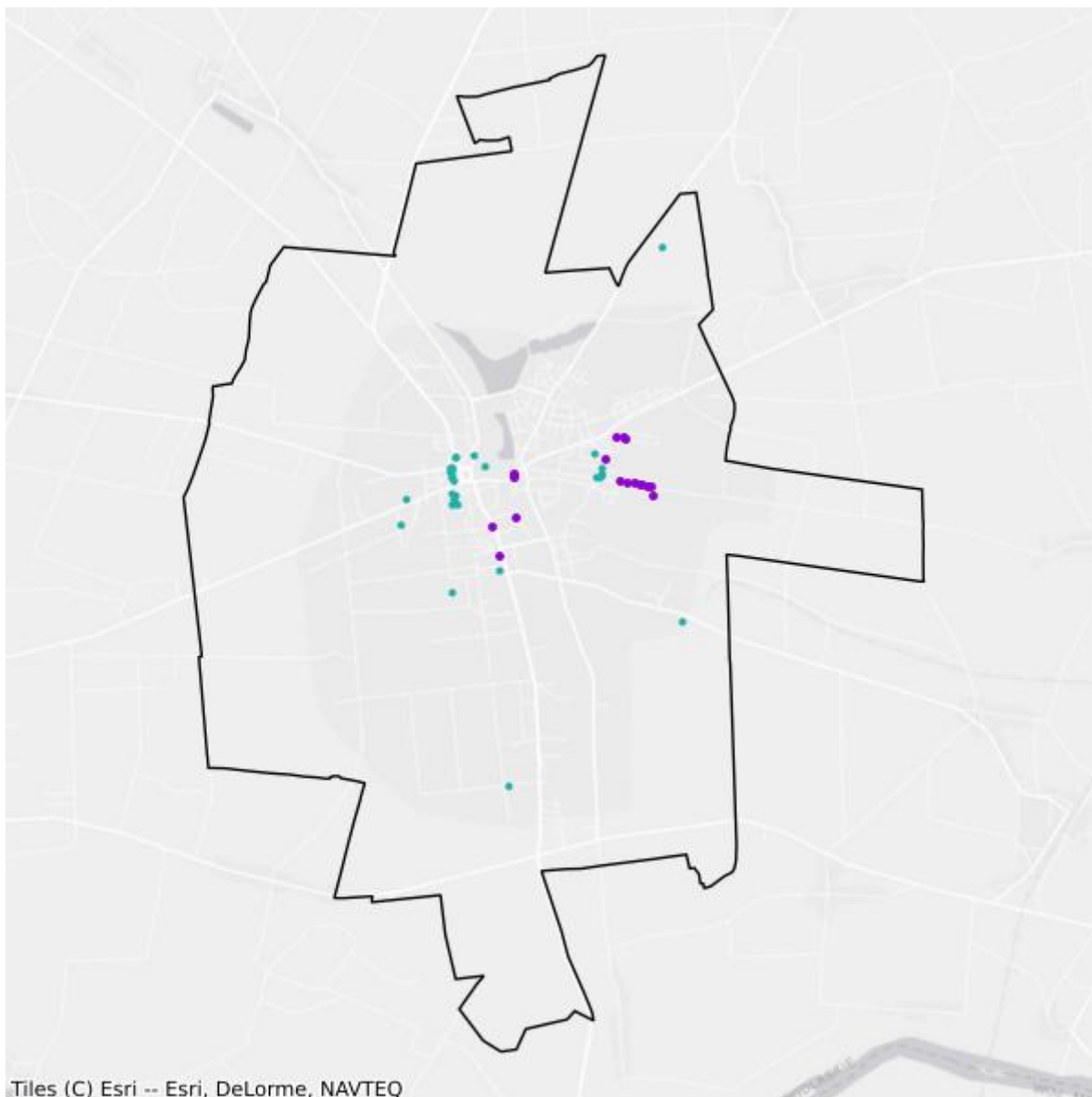

- Plany inwestycyjne realizowane ze środków prywatnych
- Plany inwestycyjne realizowane ze środków publicznych

## Mapa białych plam

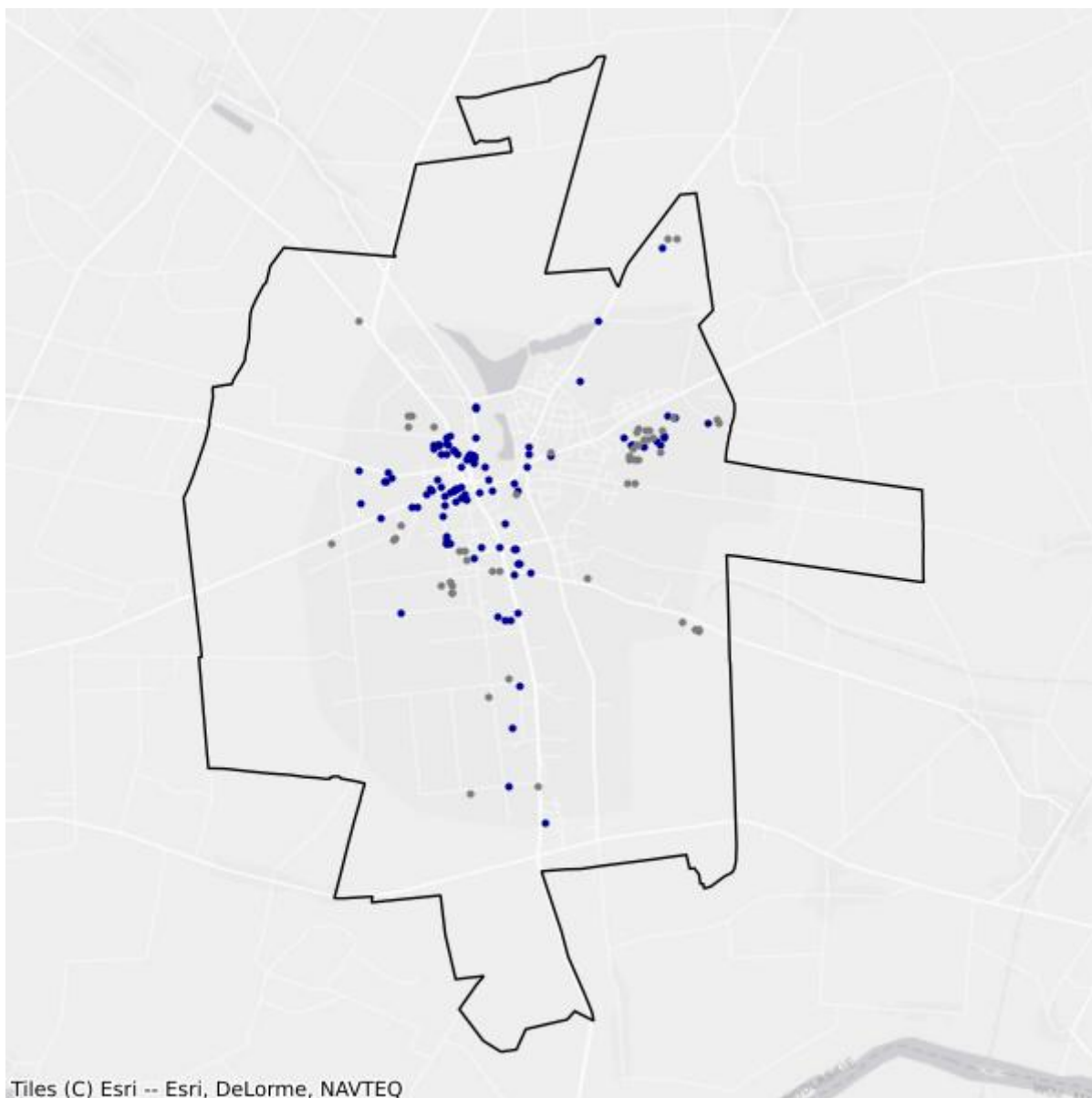

- Białe plamy
- W zasięgu poniżej 100 Mb/s

## 10.2. Gmina Drohiczyn

TERC: 2010023

### Statystyki ogólne

W gminie są 3 083 punkty adresowe. Na koniec grudnia 2025 roku w zasięgu stacjonarnego dostępu do usług szerokopasmowych było 1 965 punktów adresowych. Na wskazanym obszarze było 1 198 białych plam NGA, w tym 1 118 pozostało bez żadnego zasięgu. Od 1 stycznia 2023 do 31 grudnia 2025 roku obywatele zgłosili 12 zapotrzebowań na internet i 0 weryfikacji danych w systemie internet.gov.pl.

W tabeli nr 10.2.1 przedstawiono przedsiębiorców telekomunikacyjnych działających na terenie gminy i świadczących usługi stacjonarnego dostępu do usług szerokopasmowych.

Tabela 10.2.1: Podmiot w zależności od rodzaju usług.			
Podmiot	Detal	Hurt	Hurt-Detal
"NETIA" SPÓŁKA AKCYJNA			X
"P4 SPÓŁKA Z OGRANICZONĄ ODPOWIEDZIALNOŚCIĄ"	X		
"TELEFONY PODLASKIE" SPÓŁKA AKCYJNA	X		
EXATEL SPÓŁKA AKCYJNA	X		
KOBA SPÓŁKA Z OGRANICZONĄ ODPOWIEDZIALNOŚCIĄ	X		
NAUKOWA I AKADEMICKA SIEĆ KOMPUTEROWA - PAŃSTWOWY INSTYTUT BADAWCZY	X		
ORANGE POLSKA SPÓŁKA AKCYJNA	X	X	X
PODLASKA SIEĆ INTERNETOWA SPÓŁKA Z OGRANICZONĄ ODPOWIEDZIALNOŚCIĄ		X	
POINT SPÓŁKA Z OGRANICZONĄ ODPOWIEDZIALNOŚCIĄ	X		
POLKOMTEL SPÓŁKA Z OGRANICZONĄ ODPOWIEDZIALNOŚCIĄ	X		
POLSKI ŚWIATŁOWÓD OTWARTY SPÓŁKA Z OGRANICZONĄ ODPOWIEDZIALNOŚCIĄ		X	
T-MOBILE POLSKA SPÓŁKA AKCYJNA	X		

W tabeli nr 10.2.2 przedstawiono liczbę i procentowy podział na punkty adresowe w zależności od rodzaju zasięgu na terenie gminy.

**Tabela 10.2.2: Podział na rodzaje usług i zasięgów.**

	<b>Liczba adresów</b>	<b>Udział %</b>
Rzeczywisty	1 438	46,64%
Hurtowy (wyłącznie)	35	1,14%
Teoretyczny (wyłącznie)	492	15,96%
Brak zasięgu	1 118	36,26%
<b>SUMA</b>	<b>3 083</b>	<b>100%</b>

## Zasięgi sieci

W tabeli nr 10.2.3 przedstawiono liczbowo i procentowo liczbę zasięgów oraz liczbę punktów adresowych na terenie gminy w zależności od przepustowości.

**Tabela 10.2.3: Liczba zasięgów i adresów w podziale na przepustowość.**

<b>Przepustowość [Mb/s]</b>	<b>Liczba zasięgów</b>	<b>Udział %</b>	<b>Liczba punktów adresowych</b>	<b>Udział %</b>
2	0	0,00%	0	0,00%
10	0	0,00%	0	0,00%
20	0	0,00%	0	0,00%
30	660	7,69%	12	0,61%
40	320	3,73%	0	0,00%
50	1 134	13,21%	62	3,16%
60	182	2,12%	3	0,15%
70	91	1,06%	0	0,00%
80	17	0,20%	3	0,15%
90	0	0,00%	0	0,00%
100	5	0,06%	1	0,05%
200	0	0,00%	0	0,00%
300	0	0,00%	0	0,00%
400	0	0,00%	0	0,00%
500	0	0,00%	0	0,00%
600	468	5,45%	55	2,80%
700	0	0,00%	0	0,00%
800	0	0,00%	0	0,00%
900	1 735	20,21%	36	1,83%
1000	2 677	31,18%	1 145	58,27%
2000	0	0,00%	0	0,00%
3000	0	0,00%	0	0,00%
4000	0	0,00%	0	0,00%
5000	1 296	15,10%	648	32,98%
6000	0	0,00%	0	0,00%

Przepustowość [Mb/s]	Liczba zasięgów	Udział %	Liczba punktów adresowych	Udział %
7000	0	0,00%	0	0,00%
8000	0	0,00%	0	0,00%
9000	0	0,00%	0	0,00%
10000	0	0,00%	0	0,00%
<b>SUMA</b>	<b>8 585</b>	<b>100%</b>	<b>1 965</b>	<b>100%</b>

W tabeli nr 10.2.4 przedstawiono liczbę zasięgów w gminie w zależności od rodzaju medium.

<b>Tabela 10.2.4: Liczba zasięgów z podziałem na medium.</b>		
Medium	Liczba zasięgów	Udział %
światłowodowe	6 181	72,00%
kablowe współosiowe miedziane	0	0,00%
kablowe parowe miedziane	1 568	18,26%
radiowe (FWA)	836	9,74%
<b>SUMA</b>	<b>8 585</b>	<b>100%</b>

## Plany inwestycyjne (komercyjne)

W gminie zostało zgłoszonych 16 planowanych inwestycji w punktach adresowych. Zgłoszone plany inwestycyjne przewidują objęcie w kolejnych 3 latach zasięgiem stacjonarnego dostępu do usług szerokopasmowych:

- 10 punktów adresowych znajdujących się już w zasięgu rzeczywistym;
- 1 punkt adresowy znajdujący się już w zasięgu wyłącznie hurtowym;
- 1 punkt adresowy znajdujący się już w zasięgu teoretycznym;
- 0 punktów adresowych znajdujących się w planie inwestycyjnym ze środków publicznych;
- 0 punktów adresowych znajdujących się w więcej niż jednym planie inwestycyjnym ze środków prywatnych;
- 4 punkty adresowe będące białymi plamami (bez zasięgu).

## Plany inwestycyjne realizowane ze środków publicznych

W gminie realizowane są plany inwestycyjne ze środków publicznych obejmujące 2 181 punktów adresowych. Realizowany jest 1 projekt z KPO i 0 projektów z FER. Dane pochodzą z systemu SIMBA i odnoszą się do umów o dofinansowanie zawartych do dnia 31 grudnia 2025.

W tabeli nr 10.2.5 przedstawiono liczbę punktów adresowych na terenie gminy, objętych planami inwestycyjnymi do zrealizowania ze środków publicznych.

**Tabela 10.2.5: Liczba punktów adresowych ze zgłoszonymi planami inwestycyjnymi realizowanymi ze środków publicznych.**

Numer projektu	Beneficjent	Liczba PA
KPOD.05.02-IW.06-0019/23	POINT SPÓŁKA Z OGRANICZONĄ ODPOWIEDZIALNOŚCIĄ	2 181
<b>SUMA</b>		<b>2 181</b>

## Mapa planów inwestycyjnych

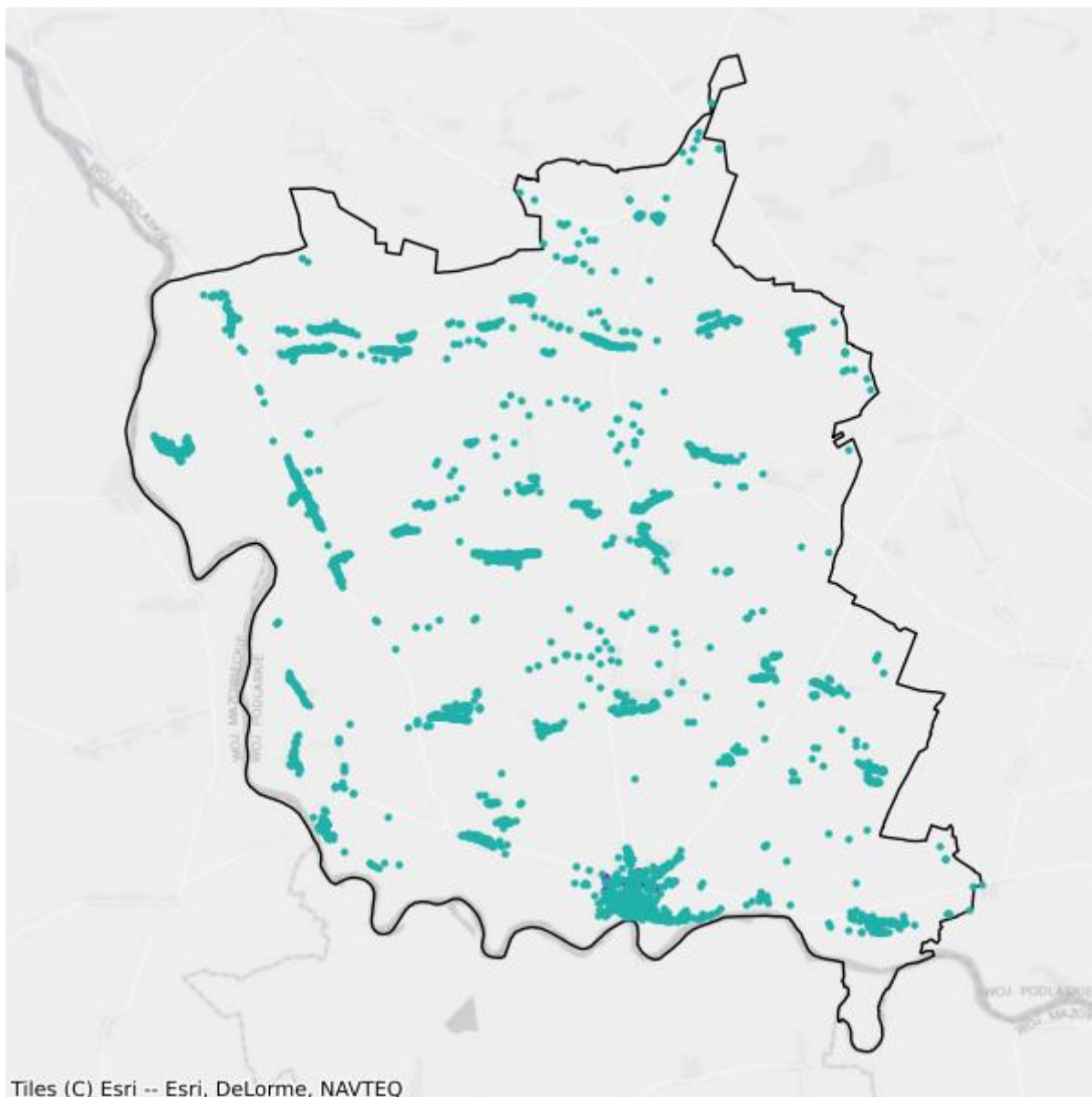

- Plany inwestycyjne realizowane ze środków prywatnych
- Plany inwestycyjne realizowane ze środków publicznych

## Mapa białych plam

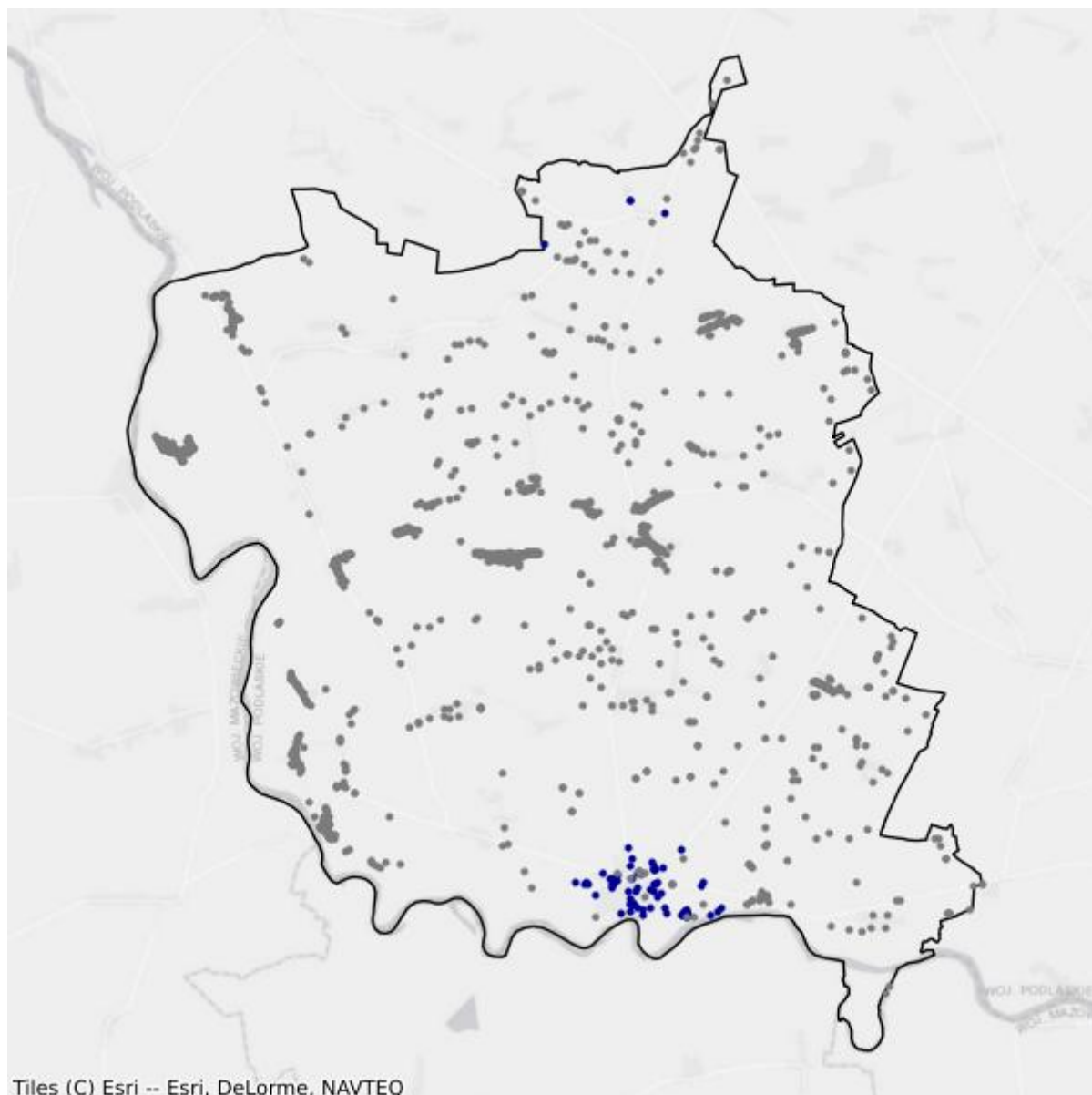

- Białe plamy
- W zasięgu poniżej 100 Mb/s

## 10.3. Gmina Dziadkowice

TERC: 2010032

### Statystyki ogólne

W gminie są 1 042 punkty adresowe. Na koniec grudnia 2025 roku w zasięgu stacjonarnego dostępu do usług szerokopasmowych było 676 punktów adresowych. Na wskazanym obszarze były 384 białe plamy NGA, w tym 366 pozostało bez żadnego zasięgu. Od 1 stycznia 2023 do 31 grudnia 2025 roku obywatele zgłosili 4 zapotrzebowania na internet i 0 weryfikacji danych w systemie internet.gov.pl.

W tabeli nr 10.3.1 przedstawiono przedsiębiorców telekomunikacyjnych działających na terenie gminy i świadczących usługi stacjonarnego dostępu do usług szerokopasmowych.

Tabela 10.3.1: Podmiot w zależności od rodzaju usług.			
Podmiot	Detal	Hurt	Hurt-Detal
"NETIA" SPÓŁKA AKCYJNA			X
EXATEL SPÓŁKA AKCYJNA	X		
KOBA SPÓŁKA Z OGRANICZONĄ ODPOWIEDZIALNOŚCIĄ	X		
NAUKOWA I AKADEMICKA SIEĆ KOMPUTEROWA - PAŃSTWOWY INSTYTUT BADAWCZY	X		
ORANGE POLSKA SPÓŁKA AKCYJNA	X	X	X
PODLASKA SIEĆ INTERNETOWA SPÓŁKA Z OGRANICZONĄ ODPOWIEDZIALNOŚCIĄ		X	
POINT SPÓŁKA Z OGRANICZONĄ ODPOWIEDZIALNOŚCIĄ	X		
POLKOMTEL SPÓŁKA Z OGRANICZONĄ ODPOWIEDZIALNOŚCIĄ	X		
TELEWIZJA KABLOWA DIPOL SPÓŁKA Z OGRANICZONĄ ODPOWIEDZIALNOŚCIĄ	X		

W tabeli nr 10.3.2 przedstawiono liczbowy i procentowy podział na punkty adresowe w zależności od rodzaju zasięgu na terenie gminy.

Tabela 10.3.2: Podział na rodzaje usług i zasięgów.		
	Liczba adresów	Udział %
Rzeczywisty	615	59,02%
Hurtowy (wyłącznie)	16	1,54%
Teoretyczny (wyłącznie)	45	4,32%

	<b>Liczba adresów</b>	<b>Udział %</b>
Brak zasięgu	366	35,12%
<b>SUMA</b>	<b>1 042</b>	<b>100%</b>

## Zasięgi sieci

W tabeli nr 10.3.3 przedstawiono liczbowo i procentowo liczbę zasięgów oraz liczbę punktów adresowych na terenie gminy w zależności od przepustowości.

<b>Tabela 10.3.3: Liczba zasięgów i adresów w podziale na przepustowość.</b>					
<b>Przepustowość [Mb/s]</b>	<b>Liczba zasięgów</b>	<b>Udział %</b>	<b>Liczba punktów adresowych</b>	<b>Udział %</b>	
2	0	0,00%	0	0,00%	
10	0	0,00%	0	0,00%	
20	0	0,00%	0	0,00%	
30	330	20,09%	9	1,33%	
40	156	9,49%	8	1,18%	
50	48	2,92%	1	0,15%	
60	12	0,73%	0	0,00%	
70	6	0,37%	0	0,00%	
80	13	0,79%	0	0,00%	
90	0	0,00%	0	0,00%	
100	2	0,12%	1	0,15%	
200	0	0,00%	0	0,00%	
300	0	0,00%	0	0,00%	
400	0	0,00%	0	0,00%	
500	0	0,00%	0	0,00%	
600	0	0,00%	0	0,00%	
700	0	0,00%	0	0,00%	
800	0	0,00%	0	0,00%	
900	149	9,07%	3	0,44%	
1000	927	56,42%	654	96,75%	
2000	0	0,00%	0	0,00%	
3000	0	0,00%	0	0,00%	
4000	0	0,00%	0	0,00%	
5000	0	0,00%	0	0,00%	
6000	0	0,00%	0	0,00%	
7000	0	0,00%	0	0,00%	
8000	0	0,00%	0	0,00%	
9000	0	0,00%	0	0,00%	

Przepustowość [Mb/s]	Liczba zasięgów	Udział %	Liczba punktów adresowych	Udział %
10000	0	0,00%	0	0,00%
<b>SUMA</b>	<b>1 643</b>	<b>100%</b>	<b>676</b>	<b>100%</b>

W tabeli nr 10.3.4 przedstawiono liczbę zasięgów w gminie w zależności od rodzaju medium.

Tabela 10.3.4: Liczba zasięgów z podziałem na medium.		
Medium	Liczba zasięgów	Udział %
światłowodowe	1 078	65,61%
kablowe współosiowe miedziane	0	0,00%
kablowe parowe miedziane	565	34,39%
radiowe (FWA)	0	0,00%
<b>SUMA</b>	<b>1 643</b>	<b>100%</b>

## Plany inwestycyjne (komercyjne)

W gminie zostało zgłoszonych 0 planowanych inwestycji w punktach adresowych. Zgłoszone plany inwestycyjne przewidują objęcie w kolejnych 3 latach zasięgiem stacjonarnego dostępu do usług szerokopasmowych:

- 0 punktów adresowych znajdujących się już w zasięgu rzeczywistym;
- 0 punktów adresowych znajdujących się już w zasięgu wyłącznie hurtowym;
- 0 punktów adresowych znajdujących się już w zasięgu teoretycznym;
- 0 punktów adresowych znajdujących się w planie inwestycyjnym ze środków publicznych;
- 0 punktów adresowych znajdujących się w więcej niż jednym planie inwestycyjnym ze środków prywatnych;
- 0 punktów adresowych będących białymi plamami (bez zasięgu).

## Plany inwestycyjne realizowane ze środków publicznych

W gminie realizowane są plany inwestycyjne ze środków publicznych obejmujące 497 punktów adresowych. Realizowany jest 1 projekt z KPO i 0 projektów z FER. Dane pochodzą z systemu SIMBA i odnoszą się do umów o dofinansowanie zawartych do dnia 31 grudnia 2025.

W tabeli nr 10.3.5 przedstawiono liczbę punktów adresowych na terenie gminy, objętych planami inwestycyjnymi do zrealizowania ze środków publicznych.

Tabela 10.3.5: Liczba punktów adresowych ze zgłoszonymi planami inwestycyjnymi realizowanymi ze środków publicznych.		
Numer projektu	Beneficjent	Liczba PA
KPOD.05.02-IW.06-0019/23	POINT SPÓŁKA Z OGRANICZONĄ ODPOWIEDZIALNOŚCIĄ	497
<b>SUMA</b>		<b>497</b>

## Mapa planów inwestycyjnych

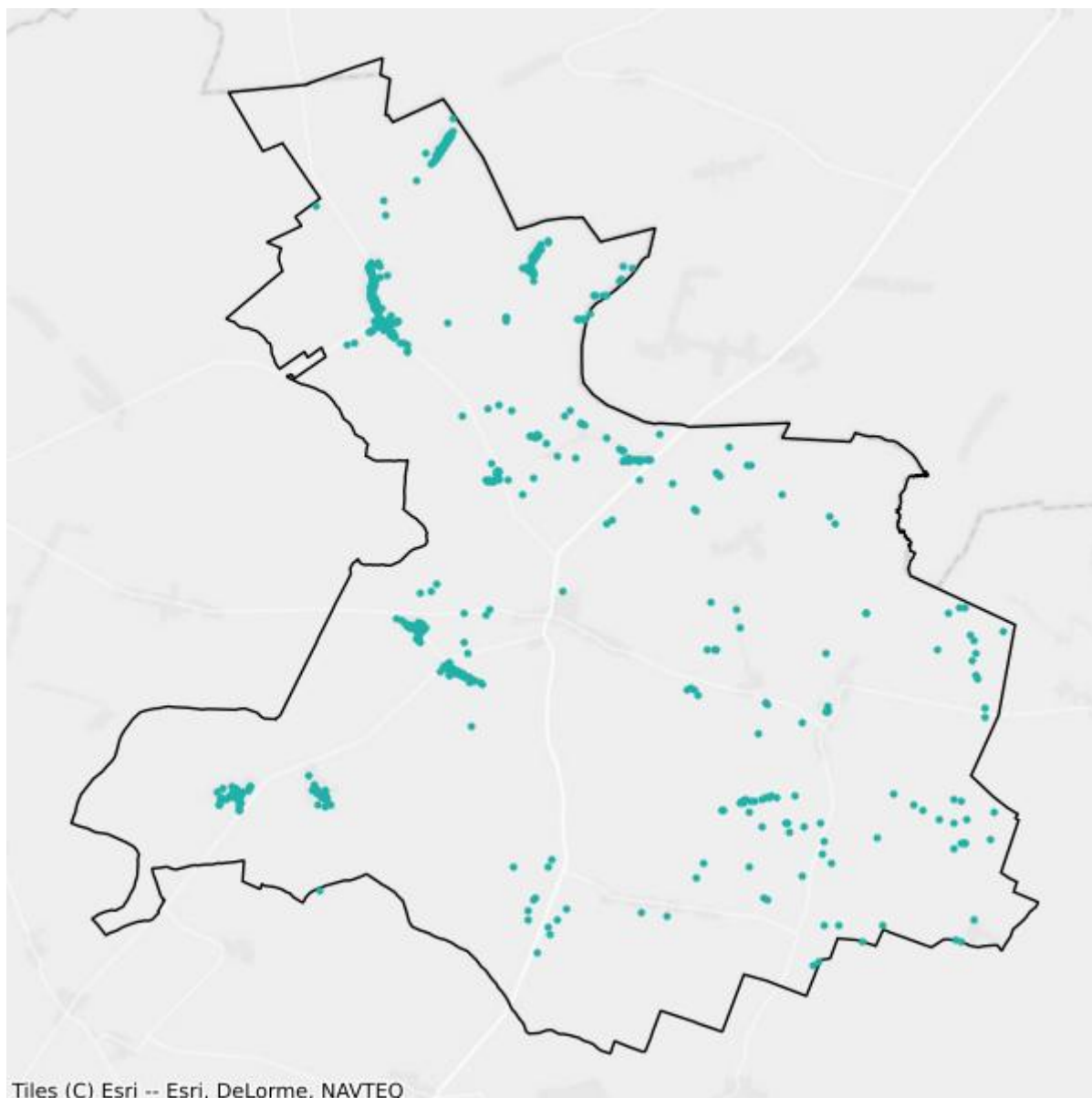

- Plany inwestycyjne realizowane ze środków prywatnych
- Plany inwestycyjne realizowane ze środków publicznych

## Mapa białych plam

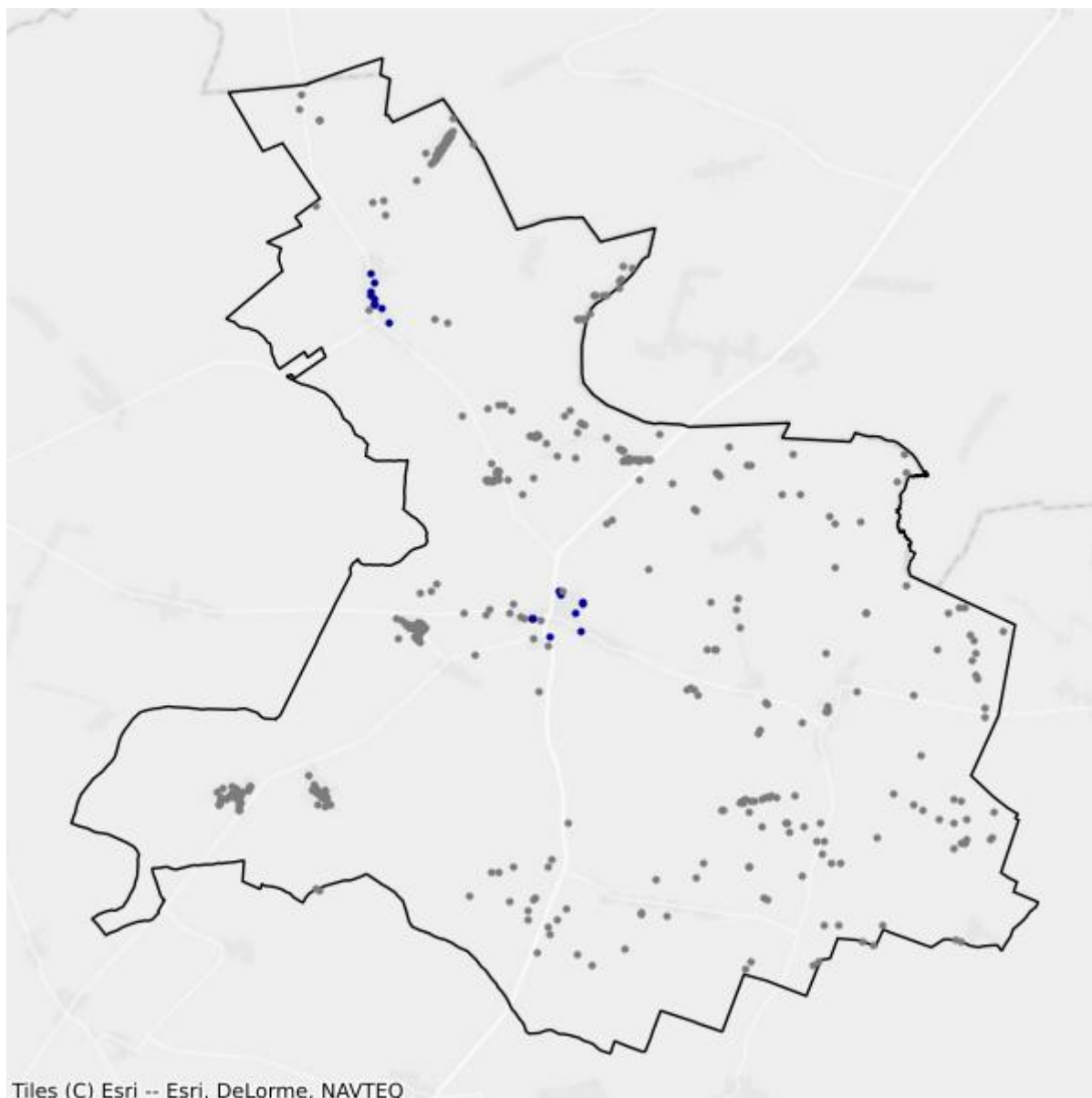

- Białe plamy
- W zasięgu poniżej 100 Mb/s

## 10.4. Gmina Grodzisk

TERC: 2010042

### Statystyki ogólne

W gminie jest 1 700 punktów adresowych. Na koniec grudnia 2025 roku w zasięgu stacjonarnego dostępu do usług szerokopasmowych było 1 619 punktów adresowych. Na wskazanym obszarze były 104 białe plamy NGA, w tym 81 pozostało bez żadnego zasięgu. Od 1 stycznia 2023 do 31 grudnia 2025 roku obywatele zgłosili 12 zapotrzebowań na internet i 0 weryfikacji danych w systemie internet.gov.pl.

W tabeli nr 10.4.1 przedstawiono przedsiębiorców telekomunikacyjnych działających na terenie gminy i świadczących usługi stacjonarnego dostępu do usług szerokopasmowych.

Tabela 10.4.1: Podmiot w zależności od rodzaju usług.			
Podmiot	Detal	Hurt	Hurt-Detal
"NETIA" SPÓŁKA AKCYJNA			X
"P4 SPÓŁKA Z OGRANICZONĄ ODPOWIEDZIALNOŚCIĄ"	X		
EXATEL SPÓŁKA AKCYJNA	X		
KOBA SPÓŁKA Z OGRANICZONĄ ODPOWIEDZIALNOŚCIĄ	X		
NAUKOWA I AKADEMICKA SIEĆ KOMPUTEROWA - PAŃSTWOWY INSTYTUT BADAWCZY	X		
ORANGE POLSKA SPÓŁKA AKCYJNA	X	X	X
PODLASKA SIEĆ INTERNETOWA SPÓŁKA Z OGRANICZONĄ ODPOWIEDZIALNOŚCIĄ		X	
POINT SPÓŁKA Z OGRANICZONĄ ODPOWIEDZIALNOŚCIĄ	X		
POLKOMTEL SPÓŁKA Z OGRANICZONĄ ODPOWIEDZIALNOŚCIĄ	X		
TELEWIZJA KABLOWA DIPOL SPÓŁKA Z OGRANICZONĄ ODPOWIEDZIALNOŚCIĄ	X		

W tabeli nr 10.4.2 przedstawiono liczbowy i procentowy podział na punkty adresowe w zależności od rodzaju zasięgu na terenie gminy.

Tabela 10.4.2: Podział na rodzaje usług i zasięgów.		
	Liczba adresów	Udział %
Rzeczywisty	601	35,35%
Hurtowy (wyłącznie)	117	6,88%

	<b>Liczba adresów</b>	<b>Udział %</b>
Teoretyczny (wyłącznie)	901	53,00%
Brak zasięgu	81	4,76%
<b>SUMA</b>	<b>1 700</b>	<b>100%</b>

## Zasięgi sieci

W tabeli nr 10.4.3 przedstawiono liczbowo i procentowo liczbę zasięgów oraz liczbę punktów adresowych na terenie gminy w zależności od przepustowości.

<b>Tabela 10.4.3: Liczba zasięgów i adresów w podziale na przepustowość.</b>				
<b>Przepustowość [Mb/s]</b>	<b>Liczba zasięgów</b>	<b>Udział %</b>	<b>Liczba punktów adresowych</b>	<b>Udział %</b>
2	0	0,00%	0	0,00%
10	0	0,00%	0	0,00%
20	0	0,00%	0	0,00%
30	387	12,77%	8	0,49%
40	141	4,65%	3	0,19%
50	284	9,37%	3	0,19%
60	119	3,93%	4	0,25%
70	83	2,74%	4	0,25%
80	13	0,43%	1	0,06%
90	0	0,00%	0	0,00%
100	2	0,07%	0	0,00%
200	0	0,00%	0	0,00%
300	0	0,00%	0	0,00%
400	0	0,00%	0	0,00%
500	0	0,00%	0	0,00%
600	0	0,00%	0	0,00%
700	0	0,00%	0	0,00%
800	0	0,00%	0	0,00%
900	186	6,14%	7	0,43%
1000	1 816	59,91%	1 589	98,15%
2000	0	0,00%	0	0,00%
3000	0	0,00%	0	0,00%
4000	0	0,00%	0	0,00%
5000	0	0,00%	0	0,00%
6000	0	0,00%	0	0,00%
7000	0	0,00%	0	0,00%
8000	0	0,00%	0	0,00%
9000	0	0,00%	0	0,00%

Przepustowość [Mb/s]	Liczba zasięgów	Udział %	Liczba punktów adresowych	Udział %
10000	0	0,00%	0	0,00%
<b>SUMA</b>	<b>3 031</b>	<b>100%</b>	<b>1 619</b>	<b>100%</b>

W tabeli nr 10.4.4 przedstawiono liczbę zasięgów w gminie w zależności od rodzaju medium.

<b>Tabela 10.4.4: Liczba zasięgów z podziałem na medium.</b>		
Medium	Liczba zasięgów	Udział %
światłowodowe	2 004	66,12%
kablowe współosiowe miedziane	0	0,00%
kablowe parowe miedziane	829	27,35%
radiowe (FWA)	198	6,53%
<b>SUMA</b>	<b>3 031</b>	<b>100%</b>

## Plany inwestycyjne (komercyjne)

W gminie zostało zgłoszonych 0 planowanych inwestycji w punktach adresowych. Zgłoszone plany inwestycyjne przewidują objęcie w kolejnych 3 latach zasięgiem stacjonarnego dostępu do usług szerokopasmowych:

- 0 punktów adresowych znajdujących się już w zasięgu rzeczywistym;
- 0 punktów adresowych znajdujących się już w zasięgu wyłącznie hurtowym;
- 0 punktów adresowych znajdujących się już w zasięgu teoretycznym;
- 0 punktów adresowych znajdujących się w planie inwestycyjnym ze środków publicznych;
- 0 punktów adresowych znajdujących się w więcej niż jednym planie inwestycyjnym ze środków prywatnych;
- 0 punktów adresowych będących białymi plamami (bez zasięgu).

## Plany inwestycyjne realizowane ze środków publicznych

W gminie realizowane są plany inwestycyjne ze środków publicznych obejmujące 1 057 punktów adresowych. Realizowany jest 1 projekt z KPO i 0 projektów z FER. Dane pochodzą z systemu SIMBA i odnoszą się do umów o dofinansowanie zawartych do dnia 31 grudnia 2025.

W tabeli nr 10.4.5 przedstawiono liczbę punktów adresowych na terenie gminy, objętych planami inwestycyjnymi do zrealizowania ze środków publicznych.

<b>Tabela 10.4.5: Liczba punktów adresowych ze zgłoszonymi planami inwestycyjnymi realizowanymi ze środków publicznych.</b>		
Numer projektu	Beneficjent	Liczba PA
KPOD.05.02-IW.06-0015/23	POINT SPÓŁKA Z OGRANICZONĄ ODPOWIEDZIALNOŚCIĄ	1 057
<b>SUMA</b>		<b>1 057</b>

## Mapa planów inwestycyjnych

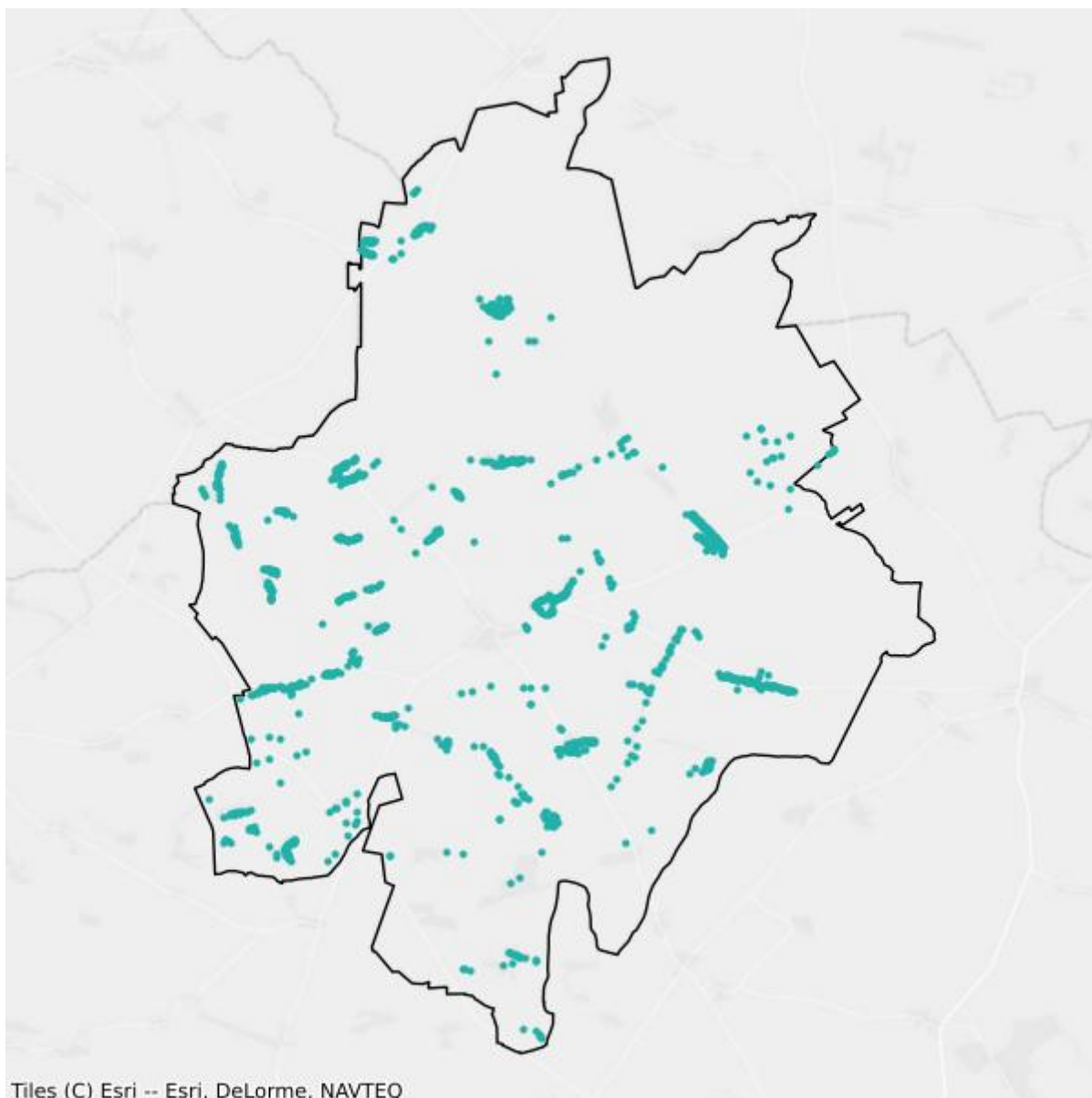

- Plany inwestycyjne realizowane ze środków prywatnych
- Plany inwestycyjne realizowane ze środków publicznych

## Mapa białych plam

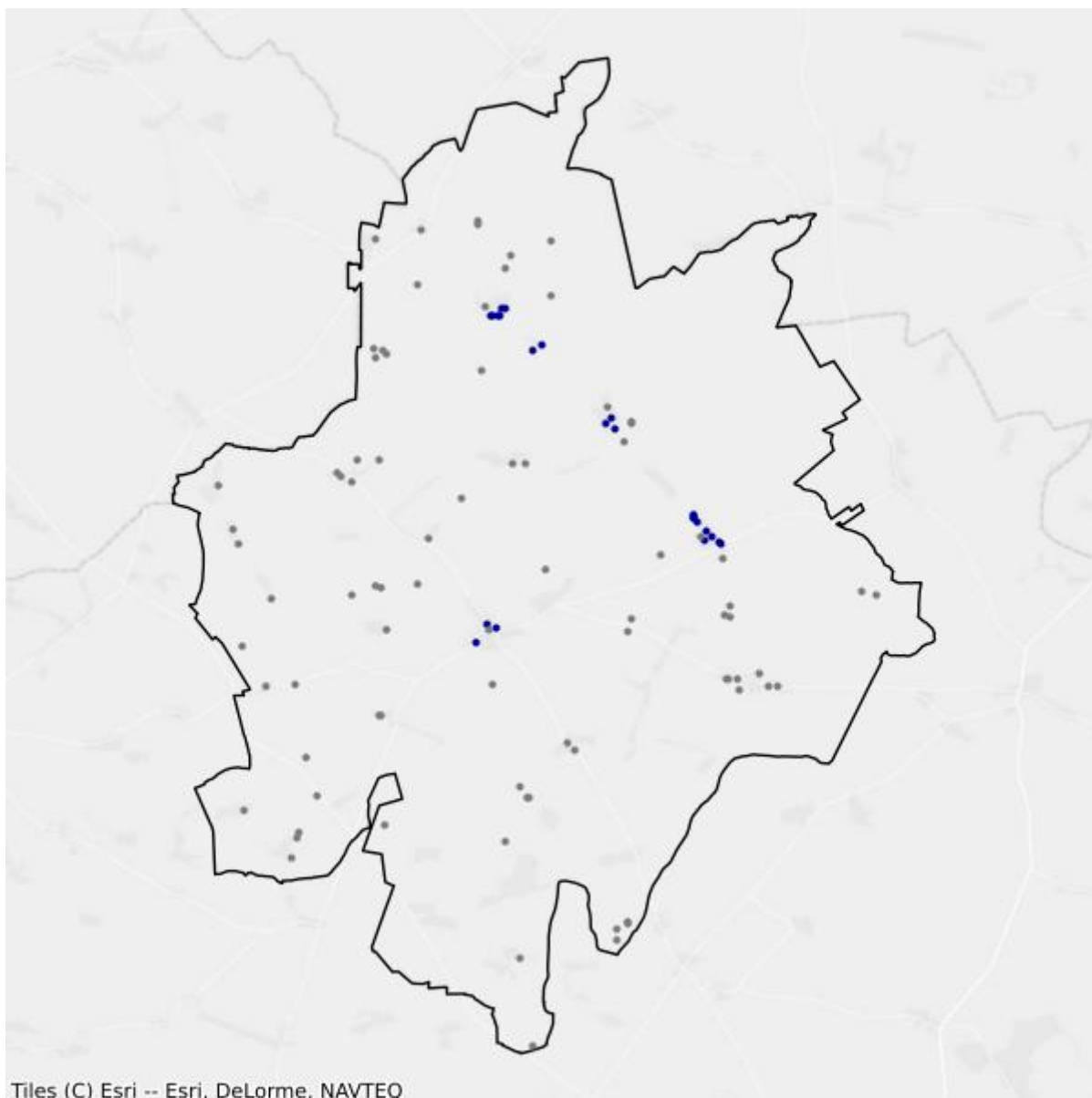

- Białe plamy
- W zasięgu poniżej 100 Mb/s

## 10.5. Gmina Mielnik

TERC: 2010052

### Statystyki ogólne

W gminie są 1 934 punkty adresowe. Na koniec grudnia 2025 roku w zasięgu stacjonarnego dostępu do usług szerokopasmowych było 1 539 punktów adresowych. Na wskazanym obszarze było 589 białych plam NGA, w tym 395 pozostało bez żadnego zasięgu. Od 1 stycznia 2023 do 31 grudnia 2025 roku obywatele zgłosili 17 zapotrzebowań na internet i 0 weryfikacji danych w systemie internet.gov.pl.

W tabeli nr 10.5.1 przedstawiono przedsiębiorców telekomunikacyjnych działających na terenie gminy i świadczących usługi stacjonarnego dostępu do usług szerokopasmowych.

Tabela 10.5.1: Podmiot w zależności od rodzaju usług.			
Podmiot	Detal	Hurt	Hurt-Detal
"NETIA" SPÓŁKA AKCYJNA			X
"P4 SPÓŁKA Z OGRANICZONĄ ODPOWIEDZIALNOŚCIĄ"	X		
EXATEL SPÓŁKA AKCYJNA	X		
KOBA SPÓŁKA Z OGRANICZONĄ ODPOWIEDZIALNOŚCIĄ	X		
NAUKOWA I AKADEMICKA SIEĆ KOMPUTEROWA - PAŃSTWOWY INSTYTUT BADAWCZY	X		
ORANGE POLSKA SPÓŁKA AKCYJNA		X	X
PODLASKA SIEĆ INTERNETOWA SPÓŁKA Z OGRANICZONĄ ODPOWIEDZIALNOŚCIĄ		X	
POINT SPÓŁKA Z OGRANICZONĄ ODPOWIEDZIALNOŚCIĄ	X		
POLKOMTEL SPÓŁKA Z OGRANICZONĄ ODPOWIEDZIALNOŚCIĄ	X		
TOWERLINK POLAND SPÓŁKA Z OGRANICZONĄ ODPOWIEDZIALNOŚCIĄ		X	

W tabeli nr 10.5.2 przedstawiono liczbowy i procentowy podział na punkty adresowe w zależności od rodzaju zasięgu na terenie gminy.

Tabela 10.5.2: Podział na rodzaje usług i zasięgów.		
	Liczba adresów	Udział %
Rzeczywisty	1 220	63,08%
Hurtowy (wyłącznie)	39	2,02%
Teoretyczny (wyłącznie)	280	14,48%

	<b>Liczba adresów</b>	<b>Udział %</b>
Brak zasięgu	395	20,42%
<b>SUMA</b>	<b>1 934</b>	<b>100%</b>

## Zasięgi sieci

W tabeli nr 10.5.3 przedstawiono liczbowo i procentowo liczbę zasięgów oraz liczbę punktów adresowych na terenie gminy w zależności od przepustowości.

<b>Tabela 10.5.3: Liczba zasięgów i adresów w podziale na przepustowość.</b>					
<b>Przepustowość [Mb/s]</b>	<b>Liczba zasięgów</b>	<b>Udział %</b>	<b>Liczba punktów adresowych</b>	<b>Udział %</b>	
2	0	0,00%	0	0,00%	
10	0	0,00%	0	0,00%	
20	1	0,03%	0	0,00%	
30	340	10,72%	22	1,43%	
40	51	1,61%	3	0,19%	
50	262	8,26%	166	10,79%	
60	92	2,90%	1	0,06%	
70	19	0,60%	0	0,00%	
80	14	0,44%	2	0,13%	
90	0	0,00%	0	0,00%	
100	1	0,03%	0	0,00%	
200	0	0,00%	0	0,00%	
300	0	0,00%	0	0,00%	
400	0	0,00%	0	0,00%	
500	0	0,00%	0	0,00%	
600	0	0,00%	0	0,00%	
700	0	0,00%	0	0,00%	
800	0	0,00%	0	0,00%	
900	0	0,00%	0	0,00%	
1000	2 393	75,42%	1 345	87,39%	
2000	0	0,00%	0	0,00%	
3000	0	0,00%	0	0,00%	
4000	0	0,00%	0	0,00%	
5000	0	0,00%	0	0,00%	
6000	0	0,00%	0	0,00%	
7000	0	0,00%	0	0,00%	
8000	0	0,00%	0	0,00%	
9000	0	0,00%	0	0,00%	

Przepustowość [Mb/s]	Liczba zasięgów	Udział %	Liczba punktów adresowych	Udział %
10000	0	0,00%	0	0,00%
<b>SUMA</b>	<b>3 173</b>	<b>100%</b>	<b>1 539</b>	<b>100%</b>

W tabeli nr 10.5.4 przedstawiono liczbę zasięgów w gminie w zależności od rodzaju medium.

<b>Tabela 10.5.4: Liczba zasięgów z podziałem na medium.</b>		
Medium	Liczba zasięgów	Udział %
światłowodowe	2 394	75,45%
kablowe współosiowe miedziane	0	0,00%
kablowe parowe miedziane	600	18,91%
radiowe (FWA)	179	5,64%
<b>SUMA</b>	<b>3 173</b>	<b>100%</b>

## Plany inwestycyjne (komercyjne)

W gminie zostały zgłoszone 34 planowane inwestycje w punktach adresowych. Zgłoszone plany inwestycyjne przewidują objęcie w kolejnych 3 latach zasięgiem stacjonarnego dostępu do usług szerokopasmowych:

- 9 punktów adresowych znajdujących się już w zasięgu rzeczywistym;
- 11 punktów adresowych znajdujących się już w zasięgu wyłącznie hurtowym;
- 10 punktów adresowych znajdujących się już w zasięgu teoretycznym;
- 29 punktów adresowych znajdujących się w planie inwestycyjnym ze środków publicznych;
- 0 punktów adresowych znajdujących się w więcej niż jednym planie inwestycyjnym ze środków prywatnych;
- 4 punkty adresowe będące białymi plamami (bez zasięgu).

## Plany inwestycyjne realizowane ze środków publicznych

W gminie realizowane są plany inwestycyjne ze środków publicznych obejmujące 940 punktów adresowych. Realizowany jest 1 projekt z KPO i 0 projektów z FERC. Dane pochodzą z systemu SIMBA i odnoszą się do umów o dofinansowanie zawartych do dnia 31 grudnia 2025.

W tabeli nr 10.5.5 przedstawiono liczbę punktów adresowych na terenie gminy, objętych planami inwestycyjnymi do zrealizowania ze środków publicznych.

<b>Tabela 10.5.5: Liczba punktów adresowych ze zgłoszonymi planami inwestycyjnymi realizowanymi ze środków publicznych.</b>		
Numer projektu	Beneficjent	Liczba PA
KPOD.05.02-IW.06-0029/23	POINT SPÓŁKA Z OGRANICZONĄ ODPOWIEDZIALNOŚCIĄ	940
<b>SUMA</b>		<b>940</b>

## Mapa planów inwestycyjnych

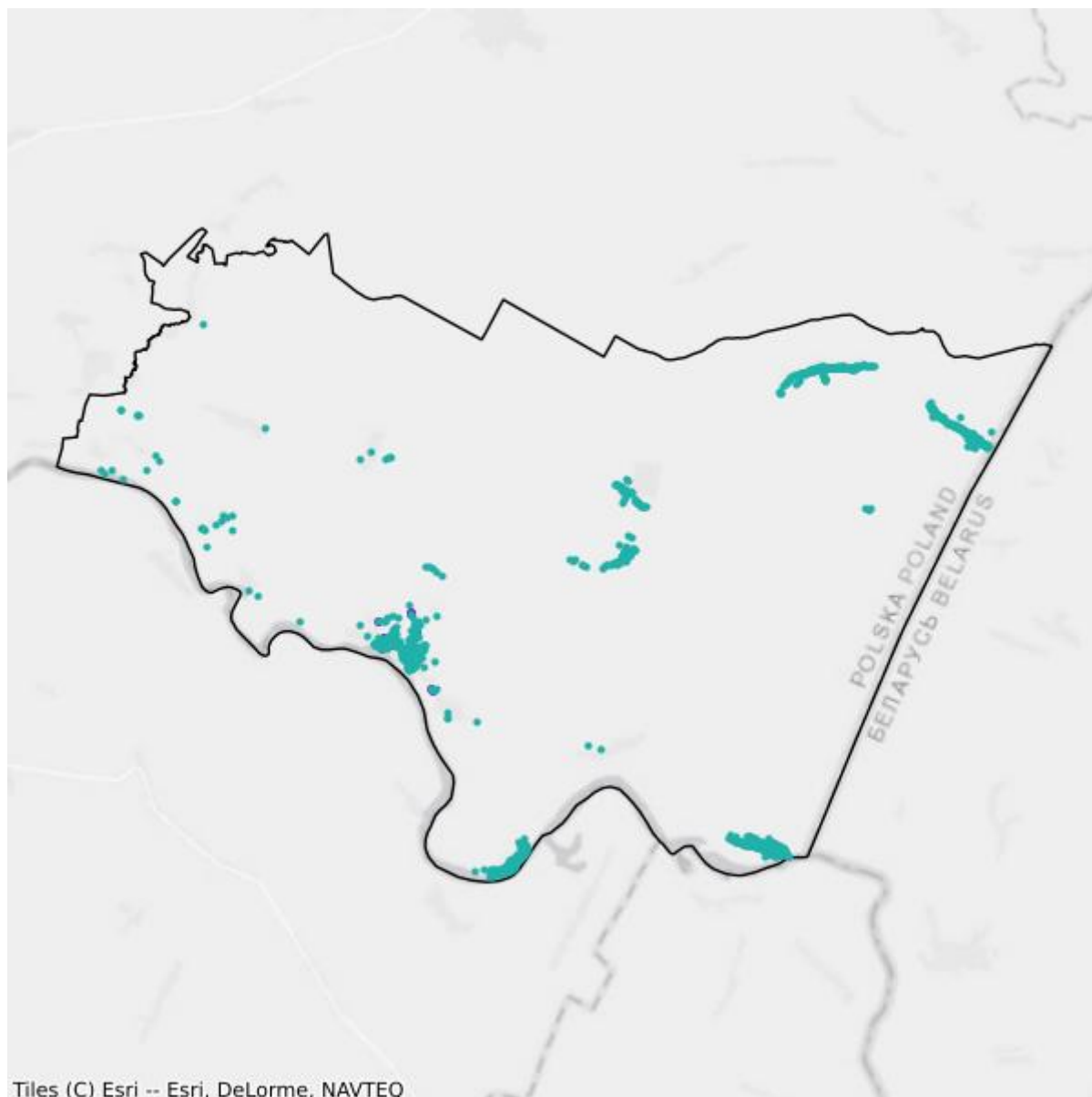

- Plany inwestycyjne realizowane ze środków prywatnych
- Plany inwestycyjne realizowane ze środków publicznych

## Mapa białych plam

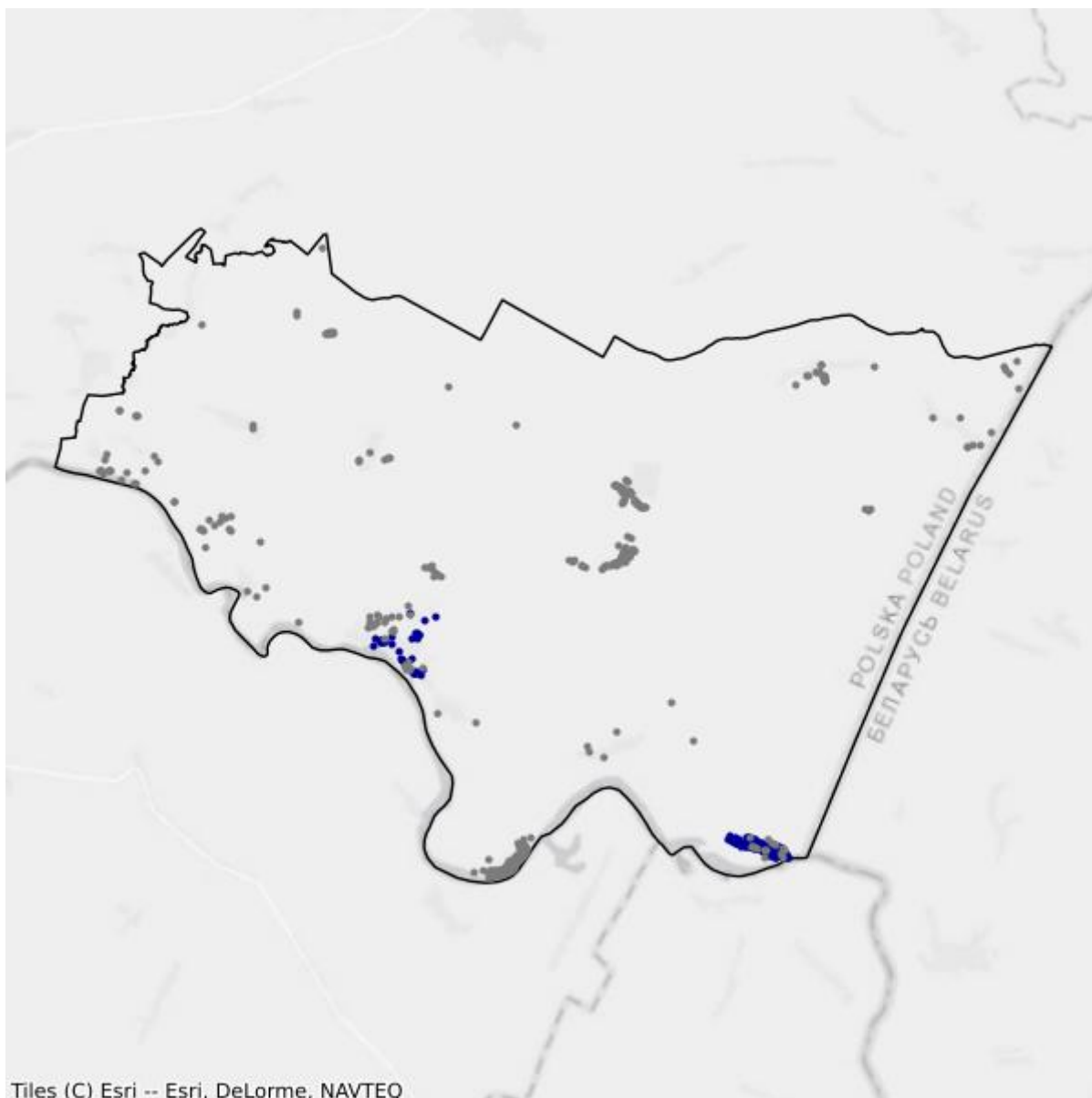

- Białe plamy
- W zasięgu poniżej 100 Mb/s

## 10.6. Gmina Milejczyce

TERC: 2010062

### Statystyki ogólne

W gminie są 1 472 punkty adresowe. Na koniec grudnia 2025 roku w zasięgu stacjonarnego dostępu do usług szerokopasmowych było 1 086 punktów adresowych. Na wskazanym obszarze były 553 białe plamy NGA, w tym 386 pozostało bez żadnego zasięgu. Od 1 stycznia 2023 do 31 grudnia 2025 roku obywatele zgłosili 5 zapotrzebowań na internet i 0 weryfikacji danych w systemie internet.gov.pl.

W tabeli nr 10.6.1 przedstawiono przedsiębiorców telekomunikacyjnych działających na terenie gminy i świadczących usługi stacjonarnego dostępu do usług szerokopasmowych.

Tabela 10.6.1: Podmiot w zależności od rodzaju usług.			
Podmiot	Detal	Hurt	Hurt-Detal
"NETIA" SPÓŁKA AKCYJNA			X
"P4 SPÓŁKA Z OGRANICZONĄ ODPOWIEDZIALNOŚCIĄ"	X		
EXATEL SPÓŁKA AKCYJNA	X		
KOBA SPÓŁKA Z OGRANICZONĄ ODPOWIEDZIALNOŚCIĄ	X		
NAUKOWA I AKADEMICKA SIEĆ KOMPUTEROWA - PAŃSTWOWY INSTYTUT BADAWCZY	X		
ORANGE POLSKA SPÓŁKA AKCYJNA		X	X
PODLASKA SIEĆ INTERNETOWA SPÓŁKA Z OGRANICZONĄ ODPOWIEDZIALNOŚCIĄ		X	
POINT SPÓŁKA Z OGRANICZONĄ ODPOWIEDZIALNOŚCIĄ	X		
POLKOMTEL SPÓŁKA Z OGRANICZONĄ ODPOWIEDZIALNOŚCIĄ	X		
T-MOBILE POLSKA SPÓŁKA AKCYJNA	X		

W tabeli nr 10.6.2 przedstawiono liczbowy i procentowy podział na punkty adresowe w zależności od rodzaju zasięgu na terenie gminy.

Tabela 10.6.2: Podział na rodzaje usług i zasięgów.		
	Liczba adresów	Udział %
Rzeczywisty	772	52,45%
Hurtowy (wyłącznie)	70	4,76%
Teoretyczny (wyłącznie)	244	16,58%

	<b>Liczba adresów</b>	<b>Udział %</b>
Brak zasięgu	386	26,22%
<b>SUMA</b>	<b>1 472</b>	<b>100%</b>

## Zasięgi sieci

W tabeli nr 10.6.3 przedstawiono liczbowo i procentowo liczbę zasięgów oraz liczbę punktów adresowych na terenie gminy w zależności od przepustowości.

<b>Tabela 10.6.3: Liczba zasięgów i adresów w podziale na przepustowość.</b>					
<b>Przepustowość [Mb/s]</b>	<b>Liczba zasięgów</b>	<b>Udział %</b>	<b>Liczba punktów adresowych</b>	<b>Udział %</b>	
2	0	0,00%	0	0,00%	
10	0	0,00%	0	0,00%	
20	0	0,00%	0	0,00%	
30	169	7,17%	17	1,57%	
40	163	6,92%	12	1,10%	
50	222	9,42%	112	10,31%	
60	221	9,38%	20	1,84%	
70	0	0,00%	0	0,00%	
80	18	0,76%	6	0,55%	
90	0	0,00%	0	0,00%	
100	2	0,08%	0	0,00%	
200	0	0,00%	0	0,00%	
300	0	0,00%	0	0,00%	
400	0	0,00%	0	0,00%	
500	0	0,00%	0	0,00%	
600	0	0,00%	0	0,00%	
700	0	0,00%	0	0,00%	
800	0	0,00%	0	0,00%	
900	0	0,00%	0	0,00%	
1000	1 562	66,27%	919	84,62%	
2000	0	0,00%	0	0,00%	
3000	0	0,00%	0	0,00%	
4000	0	0,00%	0	0,00%	
5000	0	0,00%	0	0,00%	
6000	0	0,00%	0	0,00%	
7000	0	0,00%	0	0,00%	
8000	0	0,00%	0	0,00%	
9000	0	0,00%	0	0,00%	

Przepustowość [Mb/s]	Liczba zasięgów	Udział %	Liczba punktów adresowych	Udział %
10000	0	0,00%	0	0,00%
<b>SUMA</b>	<b>2 357</b>	<b>100%</b>	<b>1 086</b>	<b>100%</b>

W tabeli nr 10.6.4 przedstawiono liczbę zasięgów w gminie w zależności od rodzaju medium.

<b>Tabela 10.6.4: Liczba zasięgów z podziałem na medium.</b>		
Medium	Liczba zasięgów	Udział %
światłowodowe	1 564	66,36%
kablowe współosiowe miedziane	0	0,00%
kablowe parowe miedziane	648	27,49%
radiowe (FWA)	145	6,15%
<b>SUMA</b>	<b>2 357</b>	<b>100%</b>

## Plany inwestycyjne (komercyjne)

W gminie zostało zgłoszonych 249 planowanych inwestycji w punktach adresowych. Zgłoszone plany inwestycyjne przewidują objęcie w kolejnych 3 latach zasięgiem stacjonarnego dostępu do usług szerokopasmowych:

- 130 punktów adresowych znajdujących się już w zasięgu rzeczywistym;
- 62 punkty adresowe znajdujące się już w zasięgu wyłącznie hurtowym;
- 13 punktów adresowych znajdujących się już w zasięgu teoretycznym;
- 229 punktów adresowych znajdujących się w planie inwestycyjnym ze środków publicznych;
- 0 punktów adresowych znajdujących się w więcej niż jednym planie inwestycyjnym ze środków prywatnych;
- 44 punkty adresowe będące białymi plamami (bez zasięgu).

## Plany inwestycyjne realizowane ze środków publicznych

W gminie realizowane są plany inwestycyjne ze środków publicznych obejmujące 863 punkty adresowe. Realizowany jest 1 projekt z KPO i 0 projektów z FERC. Dane pochodzą z systemu SIMBA i odnoszą się do umów o dofinansowanie zawartych do dnia 31 grudnia 2025.

W tabeli nr 10.6.5 przedstawiono liczbę punktów adresowych na terenie gminy, objętych planami inwestycyjnymi do zrealizowania ze środków publicznych.

<b>Tabela 10.6.5: Liczba punktów adresowych ze zgłoszonymi planami inwestycyjnymi realizowanymi ze środków publicznych.</b>		
Numer projektu	Beneficjent	Liczba PA
KPOD.05.02-IW.06-0029/23	POINT SPÓŁKA Z OGRANICZONĄ ODPOWIEDZIALNOŚCIĄ	863
<b>SUMA</b>		<b>863</b>

## Mapa planów inwestycyjnych

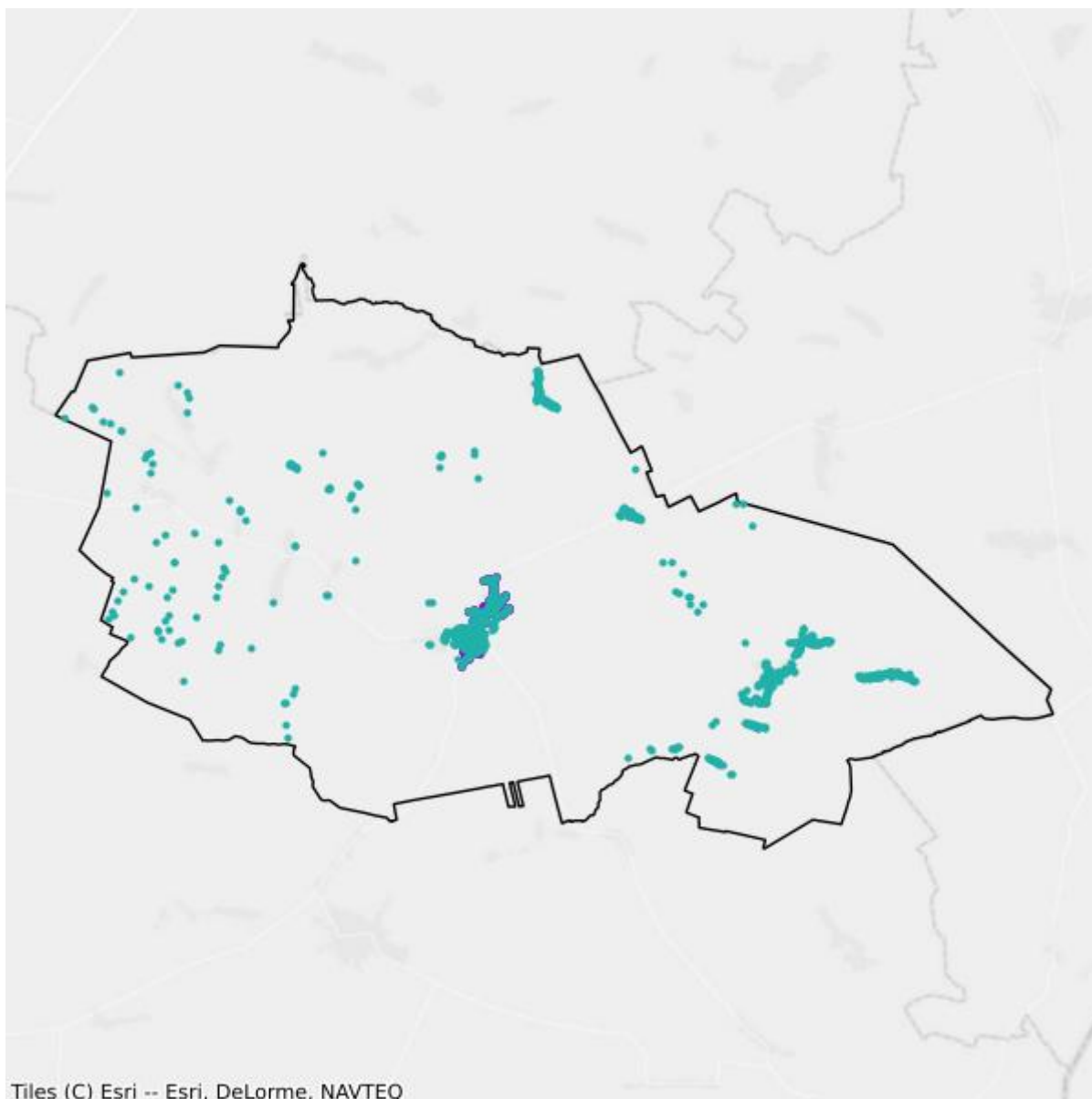

- Plany inwestycyjne realizowane ze środków prywatnych
- Plany inwestycyjne realizowane ze środków publicznych

## Mapa białych plam

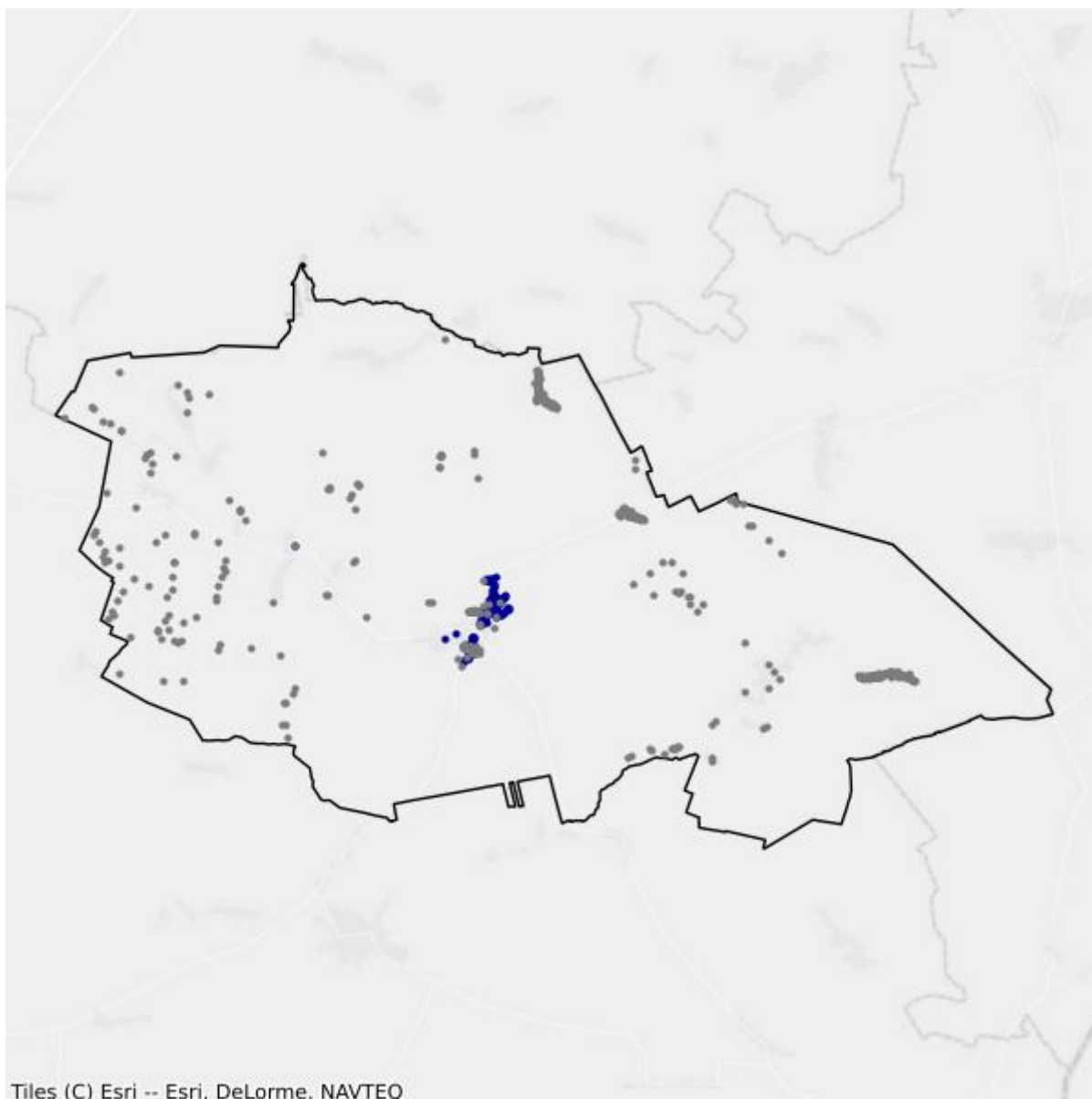

- Białe plamy
- W zasięgu poniżej 100 Mb/s

## 10.7. Gmina Nurzec-Stacja

TERC: 2010072

### Statystyki ogólne

W gminie są 2 222 punkty adresowe. Na koniec grudnia 2025 roku w zasięgu stacjonarnego dostępu do usług szerokopasmowych było 1 745 punktów adresowych. Na wskazanym obszarze było 565 białych plam NGA, w tym 477 pozostało bez żadnego zasięgu. Od 1 stycznia 2023 do 31 grudnia 2025 roku obywatele zgłosili 10 zapotrzebowań na internet i 2 weryfikacje danych w systemie internet.gov.pl.

W tabeli nr 10.7.1 przedstawiono przedsiębiorców telekomunikacyjnych działających na terenie gminy i świadczących usługi stacjonarnego dostępu do usług szerokopasmowych.

Tabela 10.7.1: Podmiot w zależności od rodzaju usług.			
Podmiot	Detal	Hurt	Hurt-Detal
"NETIA" SPÓŁKA AKCYJNA			X
"P4 SPÓŁKA Z OGRANICZONĄ ODPOWIEDZIALNOŚCIĄ"	X		
EXATEL SPÓŁKA AKCYJNA	X		
KOBA SPÓŁKA Z OGRANICZONĄ ODPOWIEDZIALNOŚCIĄ	X		
NAUKOWA I AKADEMICKA SIEĆ KOMPUTEROWA - PAŃSTWOWY INSTYTUT BADAWCZY	X		
ORANGE POLSKA SPÓŁKA AKCYJNA		X	X
PODLASKA SIEĆ INTERNETOWA SPÓŁKA Z OGRANICZONĄ ODPOWIEDZIALNOŚCIĄ		X	
POINT SPÓŁKA Z OGRANICZONĄ ODPOWIEDZIALNOŚCIĄ	X		
POLKOMTEL SPÓŁKA Z OGRANICZONĄ ODPOWIEDZIALNOŚCIĄ	X		

W tabeli nr 10.7.2 przedstawiono liczbowy i procentowy podział na punkty adresowe w zależności od rodzaju zasięgu na terenie gminy.

Tabela 10.7.2: Podział na rodzaje usług i zasięgów.		
	Liczba adresów	Udział %
Rzeczywisty	1 016	45,72%
Hurtowy (wyłącznie)	13	0,59%
Teoretyczny (wyłącznie)	716	32,22%

	<b>Liczba adresów</b>	<b>Udział %</b>
Brak zasięgu	477	21,47%
<b>SUMA</b>	<b>2 222</b>	<b>100%</b>

## Zasięgi sieci

W tabeli nr 10.7.3 przedstawiono liczbowo i procentowo liczbę zasięgów oraz liczbę punktów adresowych na terenie gminy w zależności od przepustowości.

<b>Tabela 10.7.3: Liczba zasięgów i adresów w podziale na przepustowość.</b>					
<b>Przepustowość [Mb/s]</b>	<b>Liczba zasięgów</b>	<b>Udział %</b>	<b>Liczba punktów adresowych</b>	<b>Udział %</b>	
2	0	0,00%	0	0,00%	
10	0	0,00%	0	0,00%	
20	0	0,00%	0	0,00%	
30	394	11,04%	12	0,69%	
40	58	1,63%	1	0,06%	
50	578	16,20%	75	4,30%	
60	0	0,00%	0	0,00%	
70	0	0,00%	0	0,00%	
80	12	0,34%	0	0,00%	
90	0	0,00%	0	0,00%	
100	2	0,06%	0	0,00%	
200	0	0,00%	0	0,00%	
300	0	0,00%	0	0,00%	
400	0	0,00%	0	0,00%	
500	0	0,00%	0	0,00%	
600	0	0,00%	0	0,00%	
700	0	0,00%	0	0,00%	
800	0	0,00%	0	0,00%	
900	0	0,00%	0	0,00%	
1000	2 525	70,75%	1 657	94,96%	
2000	0	0,00%	0	0,00%	
3000	0	0,00%	0	0,00%	
4000	0	0,00%	0	0,00%	
5000	0	0,00%	0	0,00%	
6000	0	0,00%	0	0,00%	
7000	0	0,00%	0	0,00%	
8000	0	0,00%	0	0,00%	
9000	0	0,00%	0	0,00%	

Przepustowość [Mb/s]	Liczba zasięgów	Udział %	Liczba punktów adresowych	Udział %
10000	0	0,00%	0	0,00%
<b>SUMA</b>	<b>3 569</b>	<b>100%</b>	<b>1 745</b>	<b>100%</b>

W tabeli nr 10.7.4 przedstawiono liczbę zasięgów w gminie w zależności od rodzaju medium.

<b>Tabela 10.7.4: Liczba zasięgów z podziałem na medium.</b>		
Medium	Liczba zasięgów	Udział %
światłowodowe	2 527	70,80%
kablowe współosiowe miedziane	0	0,00%
kablowe parowe miedziane	471	13,20%
radiowe (FWA)	571	16,00%
<b>SUMA</b>	<b>3 569</b>	<b>100%</b>

## Plany inwestycyjne (komercyjne)

W gminie zostały zgłoszone 32 planowane inwestycje w punktach adresowych. Zgłoszone plany inwestycyjne przewidują objęcie w kolejnych 3 latach zasięgiem stacjonarnego dostępu do usług szerokopasmowych:

- 31 punktów adresowych znajdujących się już w zasięgu rzeczywistym;
- 0 punktów adresowych znajdujących się już w zasięgu wyłącznie hurtowym;
- 1 punkt adresowy znajdujący się już w zasięgu teoretycznym;
- 16 punktów adresowych znajdujących się w planie inwestycyjnym ze środków publicznych;
- 0 punktów adresowych znajdujących się w więcej niż jednym planie inwestycyjnym ze środków prywatnych;
- 0 punktów adresowych będących białymi plamami (bez zasięgu).

## Plany inwestycyjne realizowane ze środków publicznych

W gminie realizowane są plany inwestycyjne ze środków publicznych obejmujące 1 249 punktów adresowych. Realizowany jest 1 projekt z KPO i 0 projektów z FER. Dane pochodzą z systemu SIMBA i odnoszą się do umów o dofinansowanie zawartych do dnia 31 grudnia 2025.

W tabeli nr 10.7.5 przedstawiono liczbę punktów adresowych na terenie gminy, objętych planami inwestycyjnymi do zrealizowania ze środków publicznych.

<b>Tabela 10.7.5: Liczba punktów adresowych ze zgłoszonymi planami inwestycyjnymi realizowanymi ze środków publicznych.</b>		
Numer projektu	Beneficjent	Liczba PA
KPOD.05.02-IW.06-0029/23	POINT SPÓŁKA Z OGRANICZONĄ ODPOWIEDZIALNOŚCIĄ	1 249
<b>SUMA</b>		<b>1 249</b>

## Mapa planów inwestycyjnych

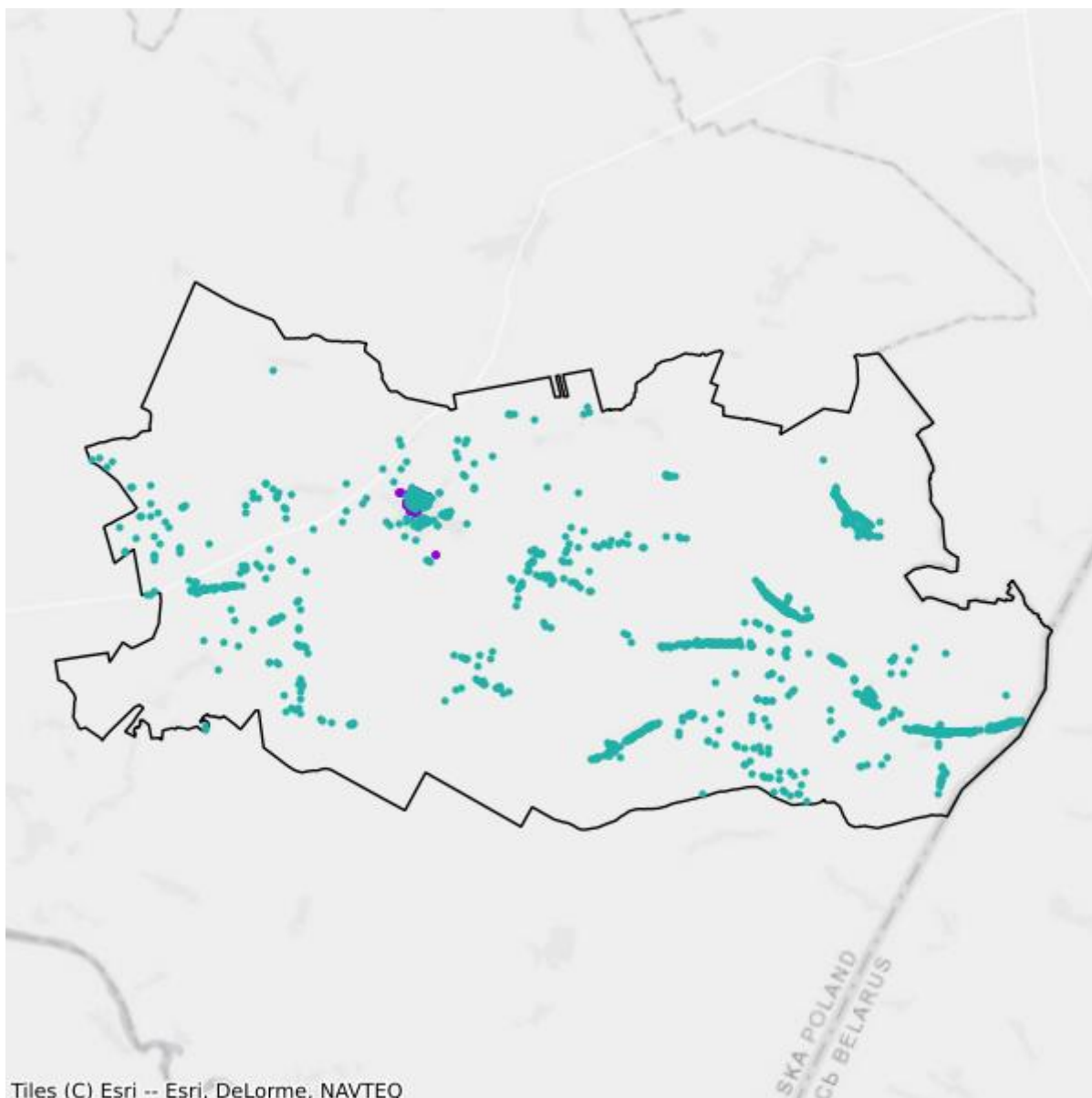

- Plany inwestycyjne realizowane ze środków prywatnych
- Plany inwestycyjne realizowane ze środków publicznych

## Mapa białych plam

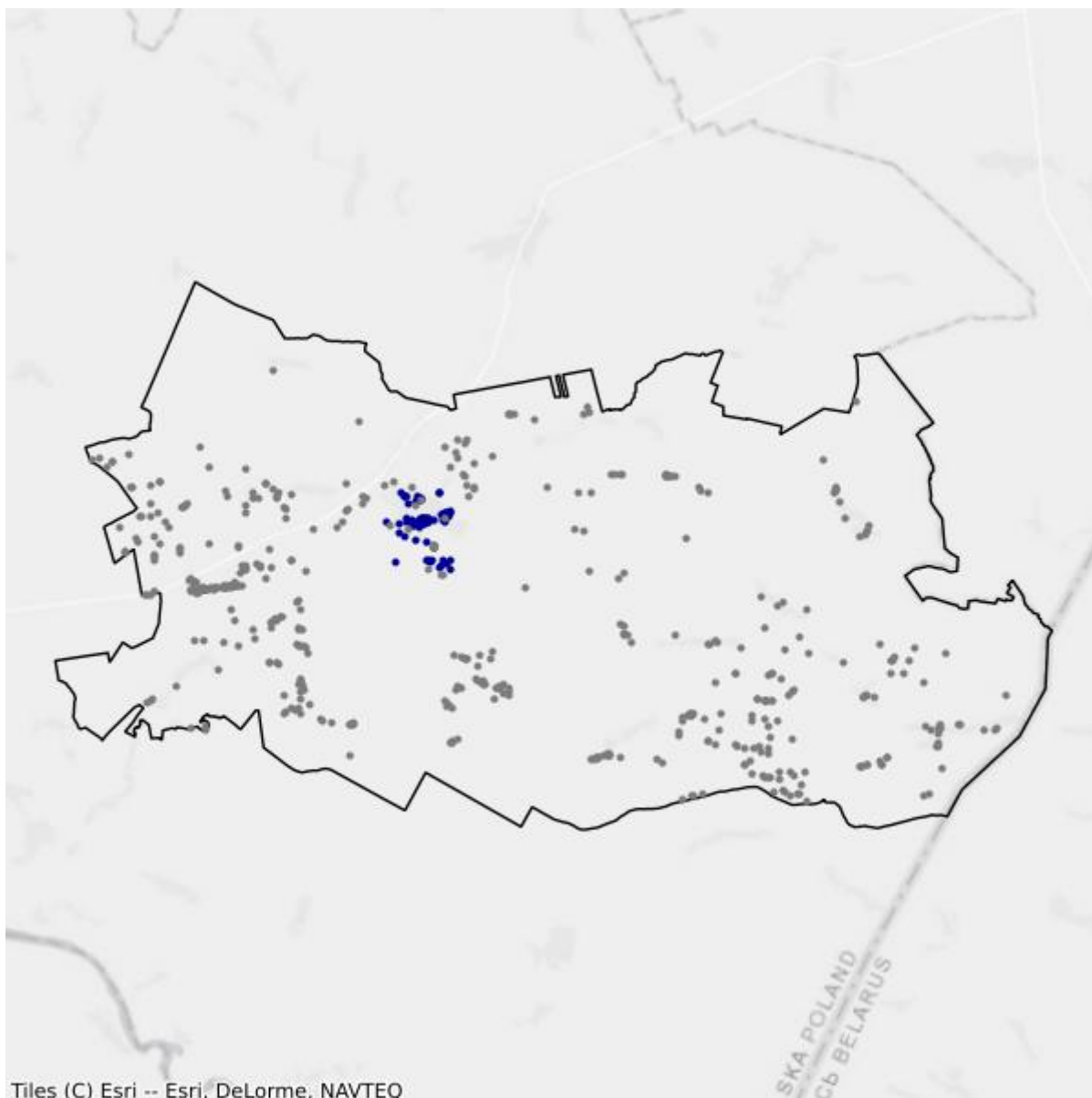

- Białe plamy
- W zasięgu poniżej 100 Mb/s

## 10.8. Gmina Perlejewo

TERC: 2010082

### Statystyki ogólne

W gminie jest 1 231 punktów adresowych. Na koniec grudnia 2025 roku w zasięgu stacjonarnego dostępu do usług szerokopasmowych były 1 142 punkty adresowe. Na wskazanym obszarze było 99 białych plam NGA, w tym 89 pozostało bez żadnego zasięgu. Od 1 stycznia 2023 do 31 grudnia 2025 roku obywatele zgłosili 9 zapotrzebowań na internet i 0 weryfikacji danych w systemie internet.gov.pl.

W tabeli nr 10.8.1 przedstawiono przedsiębiorców telekomunikacyjnych działających na terenie gminy i świadczących usługi stacjonarnego dostępu do usług szerokopasmowych.

Tabela 10.8.1: Podmiot w zależności od rodzaju usług.			
Podmiot	Detal	Hurt	Hurt-Detal
"NETIA" SPÓŁKA AKCYJNA			X
EXATEL SPÓŁKA AKCYJNA	X		
KOBA SPÓŁKA Z OGRANICZONĄ ODPOWIEDZIALNOŚCIĄ	X		
NAUKOWA I AKADEMICKA SIEĆ KOMPUTEROWA - PAŃSTWOWY INSTYTUT BADAWCZY	X		
ORANGE POLSKA SPÓŁKA AKCYJNA	X	X	X
PODLASKA SIEĆ INTERNETOWA SPÓŁKA Z OGRANICZONĄ ODPOWIEDZIALNOŚCIĄ		X	
POINT SPÓŁKA Z OGRANICZONĄ ODPOWIEDZIALNOŚCIĄ	X		
POLKOMTEL SPÓŁKA Z OGRANICZONĄ ODPOWIEDZIALNOŚCIĄ	X		

W tabeli nr 10.8.2 przedstawiono liczbowy i procentowy podział na punkty adresowe w zależności od rodzaju zasięgu na terenie gminy.

Tabela 10.8.2: Podział na rodzaje usług i zasięgów.		
	Liczba adresów	Udział %
Rzeczywisty	452	36,72%
Hurtowy (wyłącznie)	45	3,66%
Teoretyczny (wyłącznie)	645	52,40%
Brak zasięgu	89	7,23%
<b>SUMA</b>	<b>1 231</b>	<b>100%</b>

## Zasięgi sieci

W tabeli nr 10.8.3 przedstawiono liczbowo i procentowo liczbę zasięgów oraz liczbę punktów adresowych na terenie gminy w zależności od przepustowości.

<b>Tabela 10.8.3: Liczba zasięgów i adresów w podziale na przepustowość.</b>				
<b>Przepustowość [Mb/s]</b>	<b>Liczba zasięgów</b>	<b>Udział %</b>	<b>Liczba punktów adresowych</b>	<b>Udział %</b>
2	0	0,00%	0	0,00%
10	0	0,00%	0	0,00%
20	0	0,00%	0	0,00%
30	207	11,16%	7	0,61%
40	33	1,78%	1	0,09%
50	7	0,38%	1	0,09%
60	30	1,62%	0	0,00%
70	36	1,94%	0	0,00%
80	12	0,65%	1	0,09%
90	0	0,00%	0	0,00%
100	1	0,05%	0	0,00%
200	0	0,00%	0	0,00%
300	0	0,00%	0	0,00%
400	0	0,00%	0	0,00%
500	0	0,00%	0	0,00%
600	0	0,00%	0	0,00%
700	0	0,00%	0	0,00%
800	0	0,00%	0	0,00%
900	414	22,32%	19	1,66%
1000	1 115	60,11%	1 113	97,46%
2000	0	0,00%	0	0,00%
3000	0	0,00%	0	0,00%
4000	0	0,00%	0	0,00%
5000	0	0,00%	0	0,00%
6000	0	0,00%	0	0,00%
7000	0	0,00%	0	0,00%
8000	0	0,00%	0	0,00%
9000	0	0,00%	0	0,00%
10000	0	0,00%	0	0,00%
<b>SUMA</b>	<b>1 855</b>	<b>100%</b>	<b>1 142</b>	<b>100%</b>

W tabeli nr 10.8.4 przedstawiono liczbę zasięgów w gminie w zależności od rodzaju medium.

**Tabela 10.8.4: Liczba zasięgów z podziałem na medium.**

Medium	Liczba zasięgów	Udział %
światłowodowe	1 530	82,48%
kablowe współosiowe miedziane	0	0,00%
kablowe parowe miedziane	325	17,52%
radiowe (FWA)	0	0,00%
<b>SUMA</b>	<b>1 855</b>	<b>100%</b>

## Plany inwestycyjne (komercyjne)

W gminie zostało zgłoszonych 0 planowanych inwestycji w punktach adresowych. Zgłoszone plany inwestycyjne przewidują objęcie w kolejnych 3 latach zasięgiem stacjonarnego dostępu do usług szerokopasmowych:

- 0 punktów adresowych znajdujących się już w zasięgu rzeczywistym;
- 0 punktów adresowych znajdujących się już w zasięgu wyłącznie hurtowym;
- 0 punktów adresowych znajdujących się już w zasięgu teoretycznym;
- 0 punktów adresowych znajdujących się w planie inwestycyjnym ze środków publicznych;
- 0 punktów adresowych znajdujących się w więcej niż jednym planie inwestycyjnym ze środków prywatnych;
- 0 punktów adresowych będących białymi plamami (bez zasięgu).

## Plany inwestycyjne realizowane ze środków publicznych

W gminie realizowane są plany inwestycyjne ze środków publicznych obejmujące 366 punktów adresowych. Realizowany jest 1 projekt z KPO i 0 projektów z FERC. Dane pochodzą z systemu SIMBA i odnoszą się do umów o dofinansowanie zawartych do dnia 31 grudnia 2025.

W tabeli nr 10.8.5 przedstawiono liczbę punktów adresowych na terenie gminy, objętych planami inwestycyjnymi do zrealizowania ze środków publicznych.

**Tabela 10.8.5: Liczba punktów adresowych ze zgłoszonymi planami inwestycyjnymi realizowanymi ze środków publicznych.**

Numer projektu	Beneficjent	Liczba PA
KPOD.05.02-IW.06-0015/23	POINT SPÓŁKA Z OGRANICZONĄ ODPOWIEDZIALNOŚCIĄ	366
<b>SUMA</b>		<b>366</b>

## Mapa planów inwestycyjnych

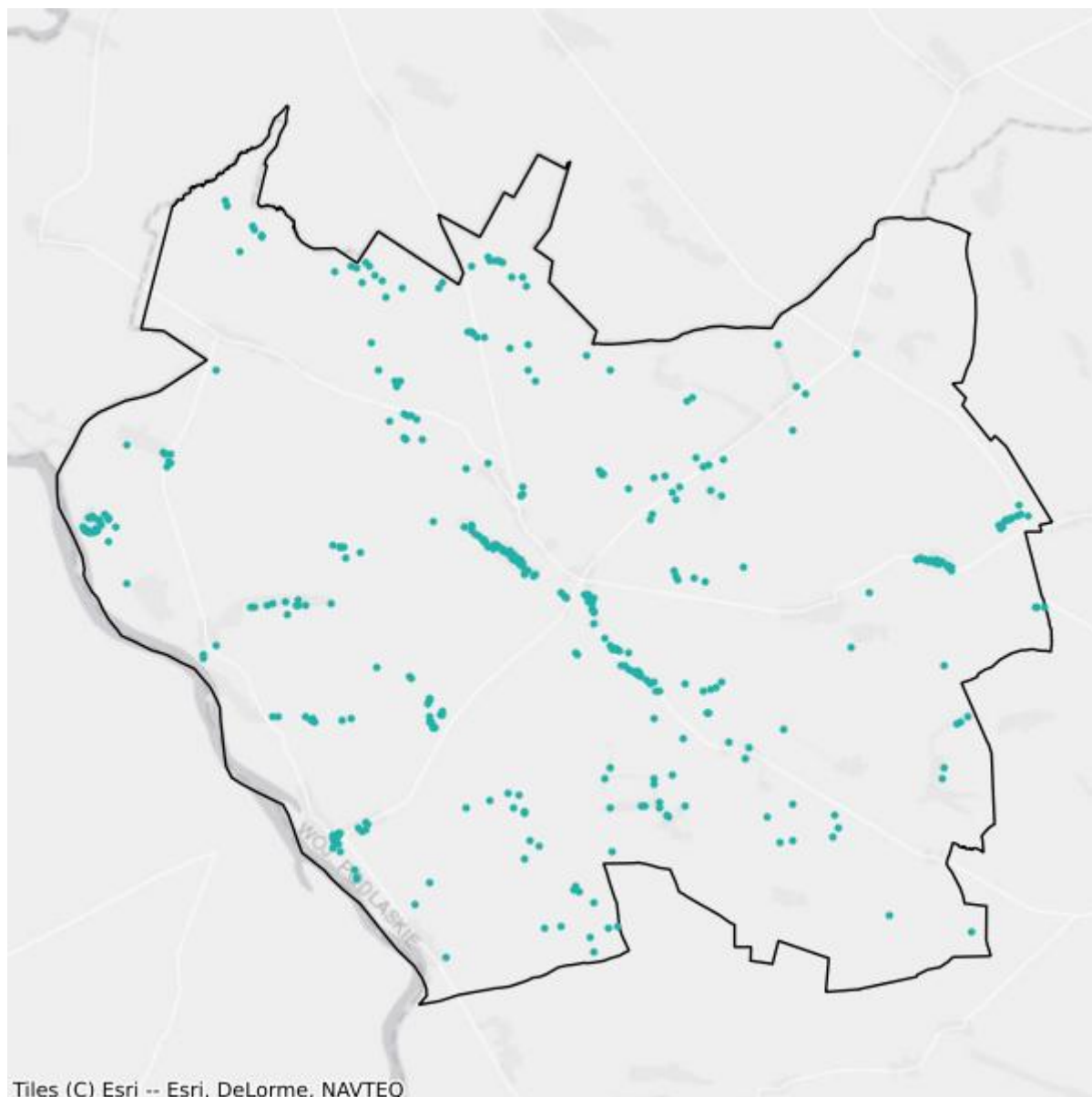

- Plany inwestycyjne realizowane ze środków prywatnych
- Plany inwestycyjne realizowane ze środków publicznych

## Mapa białych plam

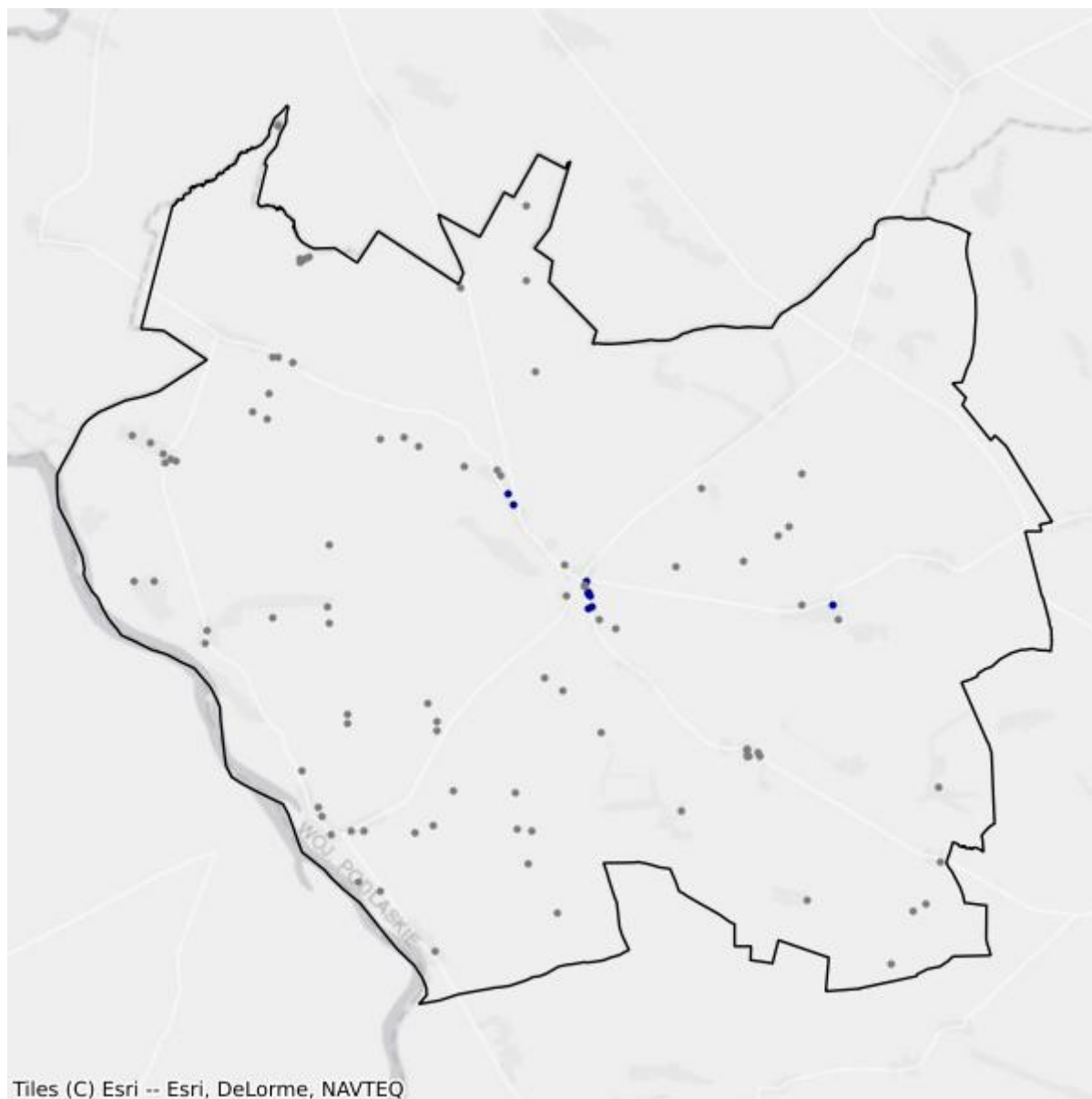

- Białe plamy
- W zasięgu poniżej 100 Mb/s

## 10.9. Gmina Siemiatycze

TERC: 2010092

### Statystyki ogólne

W gminie jest 2 826 punktów adresowych. Na koniec grudnia 2025 roku w zasięgu stacjonarnego dostępu do usług szerokopasmowych było 1 747 punktów adresowych. Na wskazanym obszarze było 1 112 białych plam NGA, w tym 1 079 pozostało bez żadnego zasięgu. Od 1 stycznia 2023 do 31 grudnia 2025 roku obywatele zgłosili 45 zapotrzebowań na internet i 1 weryfikację danych w systemie internet.gov.pl.

W tabeli nr 10.9.1 przedstawiono przedsiębiorców telekomunikacyjnych działających na terenie gminy i świadczących usługi stacjonarnego dostępu do usług szerokopasmowych.

Tabela 10.9.1: Podmiot w zależności od rodzaju usług.			
Podmiot	Detal	Hurt	Hurt-Detal
"NETIA" SPÓŁKA AKCYJNA			X
"P4 SPÓŁKA Z OGRANICZONĄ ODPOWIEDZIALNOŚCIĄ"	X		
KOBA SPÓŁKA Z OGRANICZONĄ ODPOWIEDZIALNOŚCIĄ	X		
NAUKOWA I AKADEMICKA SIEĆ KOMPUTEROWA - PAŃSTWOWY INSTYTUT BADAWCZY	X		
ORANGE POLSKA SPÓŁKA AKCYJNA	X		X
PODLASKA SIEĆ INTERNETOWA SPÓŁKA Z OGRANICZONĄ ODPOWIEDZIALNOŚCIĄ		X	
POINT SPÓŁKA Z OGRANICZONĄ ODPOWIEDZIALNOŚCIĄ	X		
POLKOMTEL SPÓŁKA Z OGRANICZONĄ ODPOWIEDZIALNOŚCIĄ	X		
TELEWIZJA KABLOWA DIPOL SPÓŁKA Z OGRANICZONĄ ODPOWIEDZIALNOŚCIĄ	X		

W tabeli nr 10.9.2 przedstawiono liczbowy i procentowy podział na punkty adresowe w zależności od rodzaju zasięgu na terenie gminy.

Tabela 10.9.2: Podział na rodzaje usług i zasięgów.		
	Liczba adresów	Udział %
Rzeczywisty	1 689	59,77%
Hurtowy (wyłącznie)	7	0,25%
Teoretyczny (wyłącznie)	51	1,80%

	<b>Liczba adresów</b>	<b>Udział %</b>
Brak zasięgu	1 079	38,18%
<b>SUMA</b>	<b>2 826</b>	<b>100%</b>

## Zasięgi sieci

W tabeli nr 10.9.3 przedstawiono liczbowo i procentowo liczbę zasięgów oraz liczbę punktów adresowych na terenie gminy w zależności od przepustowości.

<b>Tabela 10.9.3: Liczba zasięgów i adresów w podziale na przepustowość.</b>					
<b>Przepustowość [Mb/s]</b>	<b>Liczba zasięgów</b>	<b>Udział %</b>	<b>Liczba punktów adresowych</b>	<b>Udział %</b>	
2	24	0,64%	5	0,29%	
10	0	0,00%	0	0,00%	
20	0	0,00%	0	0,00%	
30	9	0,24%	1	0,06%	
40	30	0,80%	0	0,00%	
50	143	3,80%	27	1,55%	
60	0	0,00%	0	0,00%	
70	0	0,00%	0	0,00%	
80	6	0,16%	0	0,00%	
90	0	0,00%	0	0,00%	
100	5	0,13%	0	0,00%	
200	0	0,00%	0	0,00%	
300	0	0,00%	0	0,00%	
400	0	0,00%	0	0,00%	
500	0	0,00%	0	0,00%	
600	0	0,00%	0	0,00%	
700	0	0,00%	0	0,00%	
800	0	0,00%	0	0,00%	
900	19	0,50%	2	0,11%	
1000	3 527	93,73%	1 712	98,00%	
2000	0	0,00%	0	0,00%	
3000	0	0,00%	0	0,00%	
4000	0	0,00%	0	0,00%	
5000	0	0,00%	0	0,00%	
6000	0	0,00%	0	0,00%	
7000	0	0,00%	0	0,00%	
8000	0	0,00%	0	0,00%	
9000	0	0,00%	0	0,00%	

Przepustowość [Mb/s]	Liczba zasięgów	Udział %	Liczba punktów adresowych	Udział %
10000	0	0,00%	0	0,00%
<b>SUMA</b>	<b>3 763</b>	<b>100%</b>	<b>1 747</b>	<b>100%</b>

W tabeli nr 10.9.4 przedstawiono liczbę zasięgów w gminie w zależności od rodzaju medium.

<b>Tabela 10.9.4: Liczba zasięgów z podziałem na medium.</b>		
Medium	Liczba zasięgów	Udział %
światłowodowe	3 551	94,37%
kablowe współosiowe miedziane	0	0,00%
kablowe parowe miedziane	93	2,47%
radiowe (FWA)	119	3,16%
<b>SUMA</b>	<b>3 763</b>	<b>100%</b>

## Plany inwestycyjne (komercyjne)

W gminie zostało zgłoszonych 55 planowanych inwestycji w punktach adresowych. Zgłoszone plany inwestycyjne przewidują objęcie w kolejnych 3 latach zasięgiem stacjonarnego dostępu do usług szerokopasmowych:

- 54 punkty adresowe znajdujące się już w zasięgu rzeczywistym;
- 0 punktów adresowych znajdujących się już w zasięgu wyłącznie hurtowym;
- 1 punkt adresowy znajdujący się już w zasięgu teoretycznym;
- 50 punktów adresowych znajdujących się w planie inwestycyjnym ze środków publicznych;
- 0 punktów adresowych znajdujących się w więcej niż jednym planie inwestycyjnym ze środków prywatnych;
- 0 punktów adresowych będących białymi plamami (bez zasięgu).

## Plany inwestycyjne realizowane ze środków publicznych

W gminie realizowane są plany inwestycyjne ze środków publicznych obejmujące 992 punkty adresowe. Realizowany jest 1 projekt z KPO i 0 projektów z FERC. Dane pochodzą z systemu SIMBA i odnoszą się do umów o dofinansowanie zawartych do dnia 31 grudnia 2025.

W tabeli nr 10.9.5 przedstawiono liczbę punktów adresowych na terenie gminy, objętych planami inwestycyjnymi do zrealizowania ze środków publicznych.

<b>Tabela 10.9.5: Liczba punktów adresowych ze zgłoszonymi planami inwestycyjnymi realizowanymi ze środków publicznych.</b>		
Numer projektu	Beneficjent	Liczba PA
KPOD.05.02-IW.06-0019/23	POINT SPÓŁKA Z OGRANICZONĄ ODPOWIEDZIALNOŚCIĄ	992
<b>SUMA</b>		<b>992</b>

## Mapa planów inwestycyjnych

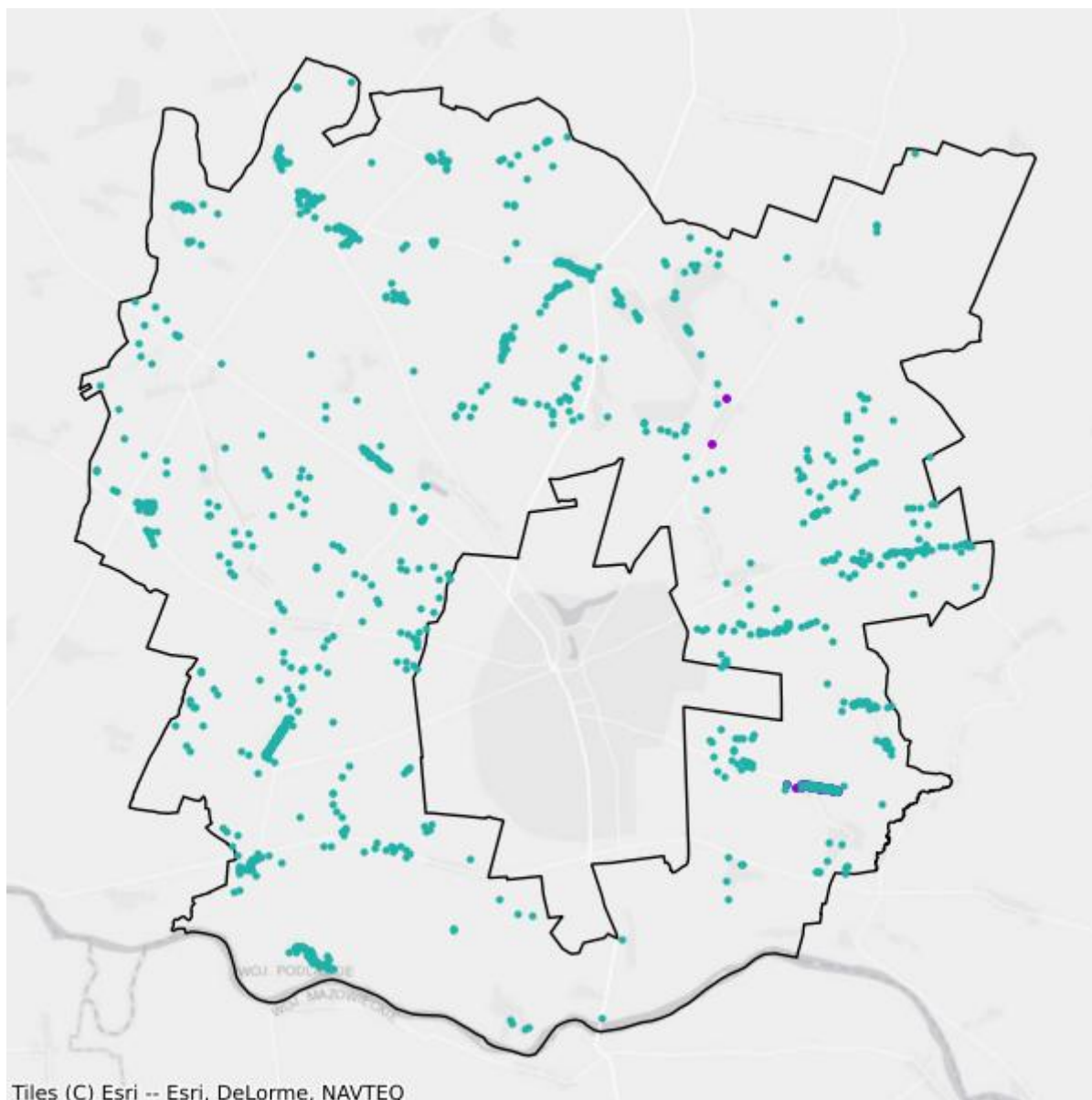

- Plany inwestycyjne realizowane ze środków prywatnych
- Plany inwestycyjne realizowane ze środków publicznych

## Mapa białych plam

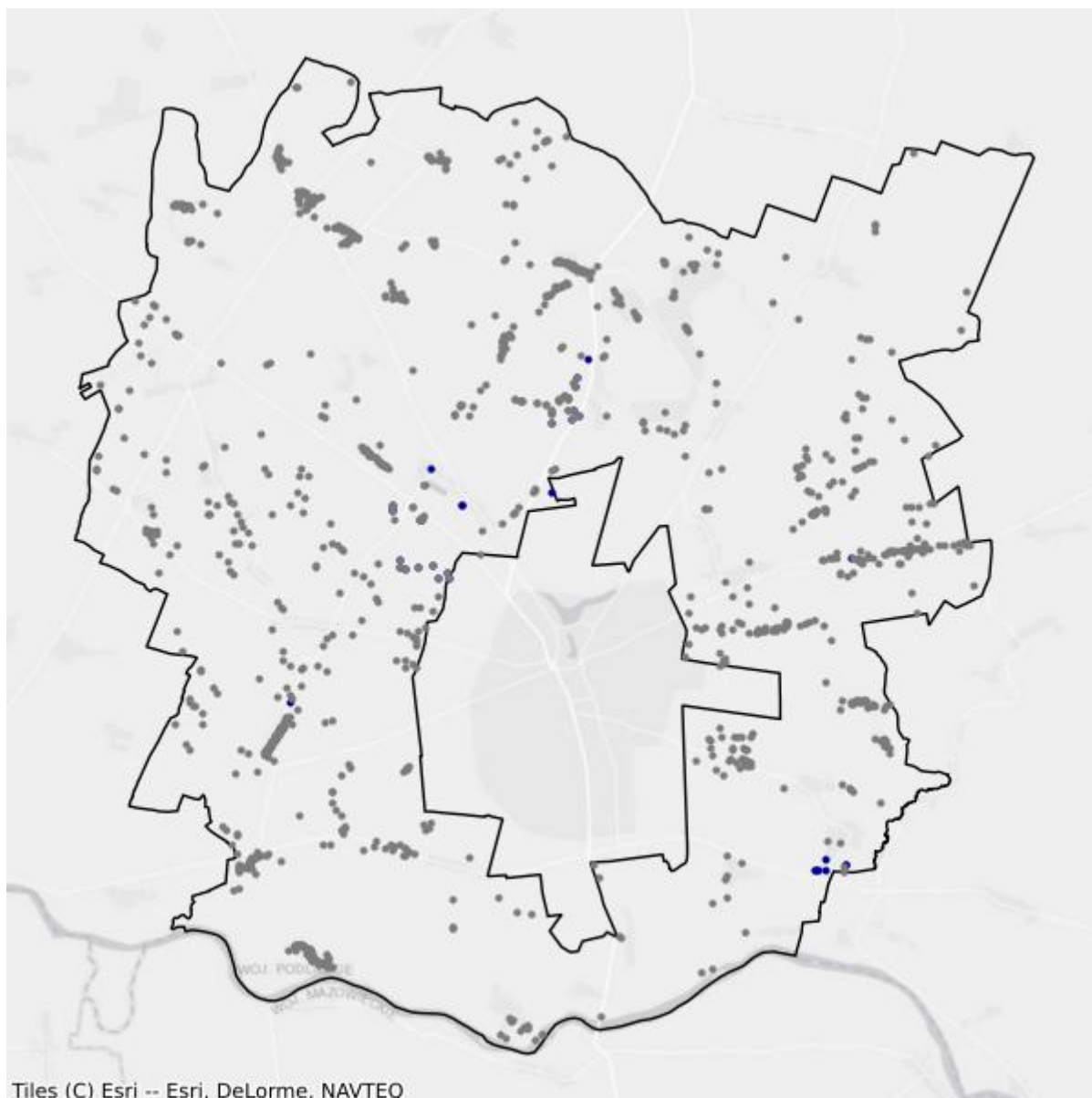

- Białe plamy
- W zasięgu poniżej 100 Mb/s

# 11. Powiat sokólski

TERC: 2011

## Statystyki ogólne

W powiecie są 23 022 punkty adresowe. Na koniec grudnia 2025 roku w zasięgu stacjonarnego dostępu do usług szerokopasmowych były 18 824 punkty adresowe. Na wskazanym obszarze były 5 392 białe plamy NGA, w tym 4 198 pozostało bez żadnego zasięgu. Od 1 stycznia 2023 do 31 grudnia 2025 roku obywatele zgłosili 97 zapotrzebowań na internet i 5 weryfikacji danych w systemie internet.gov.pl.

Na terenie powiatu działa 23 przedsiębiorców telekomunikacyjnych świadczących usługi stacjonarnego dostępu do usług szerokopasmowych, w tym:

- 15 świadczących wyłącznie usługi detaliczne;
- 2 świadczących wyłącznie usługi hurtowe;
- 6 świadczących usługi hurtowo-detaliczne.

W tabeli nr 11.1 przedstawiono liczbę zasięgów i punktów adresowych w zasięgu na terenie powiatu.

<b>Tabela 11.1: Liczba zasięgów i punktów adresowych w zasięgu na terenie powiatu.</b>			
<b>Gmina</b>	<b>Liczba zasięgów zgłoszonych przez podmioty zobowiązane do raportowania</b>	<b>Liczba punktów adresowych objętych zasięgiem</b>	<b>Liczba punktów adresowych ogółem</b>
Dąbrowa Białostocka	13 223	2 638	3 201
Janów	3 152	1 172	1 610
Korycin	1 829	755	1 136
Krynki	3 971	1 389	1 654
Kuźnica	3 956	1 318	1 749
Nowy Dwór	2 286	853	1 091
Sidra	2 902	1 184	1 552
Sokółka	28 160	6 124	6 739
Suchowola	6 586	1 834	2 451
Szudziałowo	3 498	1 557	1 839
<b>SUMA</b>	<b>69 563</b>	<b>18 824</b>	<b>23 022</b>

W tabeli nr 11.2 przedstawiono liczbowy i procentowy podział na punkty adresowe w zależności od rodzaju zasięgu na terenie powiatu.

<b>Tabela 11.2: Podział na rodzaje usług i zasięgów.</b>		
	<b>Liczba adresów</b>	<b>Udział %</b>
Rzeczywisty	16 596	72,09%
Hurtowy (wyłącznie)	697	3,03%
Teoretyczny (wyłącznie)	1 531	6,65%
Brak zasięgu	4 198	18,23%
<b>SUMA</b>	<b>23 022</b>	<b>100%</b>

## Zasięgi sieci

W tabeli nr 11.3 przedstawiono liczbowo i procentowo liczbę zasięgów oraz liczbę punktów adresowych na terenie powiatu w zależności od przepustowości.

<b>Tabela 11.3: Liczba zasięgów i adresów w podziale na przepustowość.</b>				
<b>Przepustowość [Mb/s]</b>	<b>Liczba zasięgów</b>	<b>Udział %</b>	<b>Liczba punktów adresowych</b>	<b>Udział %</b>
2	4 210	6,05%	41	0,22%
10	36	0,05%	0	0,00%
20	15	0,02%	1	0,01%
30	6 543	9,41%	225	1,20%
40	1 779	2,56%	70	0,37%
50	5 428	7,80%	808	4,29%
60	1 066	1,53%	32	0,17%
70	450	0,65%	9	0,05%
80	47	0,07%	8	0,04%
90	0	0,00%	0	0,00%
100	1 273	1,83%	204	1,08%
200	0	0,00%	0	0,00%
300	26	0,04%	26	0,14%
400	1	0,00%	0	0,00%
500	0	0,00%	0	0,00%
600	0	0,00%	0	0,00%
700	0	0,00%	0	0,00%
800	0	0,00%	0	0,00%
900	1 239	1,78%	0	0,00%
1000	44 967	64,64%	16 159	85,84%
2000	2 478	3,56%	1 239	6,58%
3000	0	0,00%	0	0,00%
4000	0	0,00%	0	0,00%

Przepustowość [Mb/s]	Liczba zasięgów	Udział %	Liczba punktów adresowych	Udział %
5000	0	0,00%	0	0,00%
6000	0	0,00%	0	0,00%
7000	0	0,00%	0	0,00%
8000	0	0,00%	0	0,00%
9000	0	0,00%	0	0,00%
10000	5	0,01%	2	0,01%
<b>SUMA</b>	<b>69 563</b>	<b>100%</b>	<b>18 824</b>	<b>100%</b>

W tabeli nr 11.4 przedstawiono liczbę zasięgów w powiecie w zależności od rodzaju medium.

<b>Tabela 11.4: Liczba zasięgów z podziałem na medium.</b>		
Medium	Liczba zasięgów	Udział %
światłowodowe	48 927	70,33%
kablowe współosiowe miedziane	0	0,00%
kablowe parowe miedziane	15 452	22,21%
radiowe (FWA)	5 184	7,45%
<b>SUMA</b>	<b>69 563</b>	<b>100%</b>

## Plany inwestycyjne (komercyjne)

W powiecie zgłoszone zostały plany inwestycyjne obejmujące 3 166 punktów adresowych, w tym 3 166 unikalnych punktów adresowych.

W tabeli nr 11.5 przedstawiono liczbę punktów adresowych na terenie powiatu, objętych planami inwestycyjnymi do zrealizowania ze środków własnych inwestorów.

<b>Tabela 11.5: Liczba punktów adresowych ze zgłoszonymi planami inwestycyjnymi finansowanymi ze środków własnych inwestora.</b>	
Powiat	Liczba punktów adresowych objętych planami inwestycyjnymi
Dąbrowa Białostocka	0
Janów	0
Korycin	0
Krynki	1
Kuźnica	0
Nowy Dwór	0
Sidra	1
Sokółka	3 148
Suchowola	15
Szudziałowo	1
<b>SUMA</b>	<b>3 166</b>

## Plany inwestycyjne realizowane ze środków publicznych

W powiecie realizowane są plany inwestycyjne ze środków publicznych obejmujące 2 276 punktów adresowych. Realizowane są 2 projekty z KPO i 0 projektów z FER. Dane pochodzą z systemu SIMBA i odnoszą się do umów o dofinansowanie zawartych do dnia 31 grudnia 2025.

W tabeli nr 11.6 przedstawiono liczbę punktów adresowych na terenie powiatu, objętych planami inwestycyjnymi do zrealizowania ze środków publicznych.

<b>Tabela 11.6: Liczba punktów adresowych ze zgłoszonymi planami inwestycyjnymi realizowanymi ze środków publicznych.</b>	
<b>Gmina</b>	<b>Liczba punktów adresowych objętych planami inwestycyjnymi</b>
Dąbrowa Białostocka	971
Janów	0
Korycin	20
Krynki	148
Kuźnica	64
Nowy Dwór	340
Sidra	24
Sokółka	42
Suchowola	662
Szudziałowo	5
<b>SUMA</b>	<b>2 276</b>

# 11.1. Gmina Dąbrowa Białostocka

TERC: 2011013

## Statystyki ogólne

W gminie jest 3 201 punktów adresowych. Na koniec grudnia 2025 roku w zasięgu stacjonarnego dostępu do usług szerokopasmowych było 2 638 punktów adresowych. Na wskazanym obszarze było 1 235 białych plam NGA, w tym 563 pozostały bez żadnego zasięgu. Od 1 stycznia 2023 do 31 grudnia 2025 roku obywatele zgłosili 16 zapotrzebowań na internet i 0 weryfikacji danych w systemie internet.gov.pl.

W tabeli nr 11.1.1 przedstawiono przedsiębiorców telekomunikacyjnych działających na terenie gminy i świadczących usługi stacjonarnego dostępu do usług szerokopasmowych.

Tabela 11.1.1: Podmiot w zależności od rodzaju usług.			
Podmiot	Detal	Hurt	Hurt-Detal
"NETIA" SPÓŁKA AKCYJNA			X
"P4 SPÓŁKA Z OGRANICZONĄ ODPOWIEDZIALNOŚCIĄ"	X		
"TK TELEKOM" SPÓŁKA Z OGRANICZONĄ ODPOWIEDZIALNOŚCIĄ			X
EXATEL SPÓŁKA AKCYJNA	X		
IDEALAN SPÓŁKA Z OGRANICZONĄ ODPOWIEDZIALNOŚCIĄ	X		
INEA SPÓŁKA Z OGRANICZONĄ ODPOWIEDZIALNOŚCIĄ	X		
KOBA SPÓŁKA Z OGRANICZONĄ ODPOWIEDZIALNOŚCIĄ	X		X
LANDTECH SPÓŁKA Z OGRANICZONĄ ODPOWIEDZIALNOŚCIĄ	X		
NAUKOWA I AKADEMICKA SIEĆ KOMPUTEROWA - PAŃSTWOWY INSTYTUT BADAWCZY	X		
ORANGE POLSKA SPÓŁKA AKCYJNA	X	X	X
POLKOMTEL SPÓŁKA Z OGRANICZONĄ ODPOWIEDZIALNOŚCIĄ	X		
RFC INTERNET SPÓŁKA Z OGRANICZONĄ ODPOWIEDZIALNOŚCIĄ	X		
T-MOBILE POLSKA SPÓŁKA AKCYJNA	X		
VECTRA SPÓŁKA AKCYJNA	X		
ŚWIATŁOWÓD INWESTYCJE SPÓŁKA Z OGRANICZONĄ ODPOWIEDZIALNOŚCIĄ		X	
„ SULIKA NET S.C. TOMASZ LEWKO I PAWEŁ MOJŻUK” PAWEŁ MOJŻUK	X		

W tabeli nr 11.1.2 przedstawiono liczbowy i procentowy podział na punkty adresowe w zależności od rodzaju zasięgu na terenie gminy.

<b>Tabela 11.1.2: Podział na rodzaje usług i zasięgów.</b>		
	<b>Liczba adresów</b>	<b>Udział %</b>
Rzeczywisty	1 980	61,86%
Hurtowy (wyłącznie)	14	0,44%
Teoretyczny (wyłącznie)	644	20,12%
Brak zasięgu	563	17,59%
<b>SUMA</b>	<b>3 201</b>	<b>100%</b>

## Zasięgi sieci

W tabeli nr 11.1.3 przedstawiono liczbowo i procentowo liczbę zasięgów oraz liczbę punktów adresowych na terenie gminy w zależności od przepustowości.

<b>Tabela 11.1.3: Liczba zasięgów i adresów w podziale na przepustowość.</b>				
<b>Przepustowość [Mb/s]</b>	<b>Liczba zasięgów</b>	<b>Udział %</b>	<b>Liczba punktów adresowych</b>	<b>Udział %</b>
2	0	0,00%	0	0,00%
10	0	0,00%	0	0,00%
20	0	0,00%	0	0,00%
30	842	6,37%	13	0,49%
40	159	1,20%	2	0,08%
50	1 062	8,03%	657	24,91%
60	46	0,35%	0	0,00%
70	5	0,04%	0	0,00%
80	9	0,07%	0	0,00%
90	0	0,00%	0	0,00%
100	12	0,09%	0	0,00%
200	0	0,00%	0	0,00%
300	0	0,00%	0	0,00%
400	0	0,00%	0	0,00%
500	0	0,00%	0	0,00%
600	0	0,00%	0	0,00%
700	0	0,00%	0	0,00%
800	0	0,00%	0	0,00%
900	918	6,94%	0	0,00%
1000	8 334	63,03%	1 048	39,73%
2000	1 836	13,88%	918	34,80%
3000	0	0,00%	0	0,00%
4000	0	0,00%	0	0,00%

Przepustowość [Mb/s]	Liczba zasięgów	Udział %	Liczba punktów adresowych	Udział %
5000	0	0,00%	0	0,00%
6000	0	0,00%	0	0,00%
7000	0	0,00%	0	0,00%
8000	0	0,00%	0	0,00%
9000	0	0,00%	0	0,00%
10000	0	0,00%	0	0,00%
<b>SUMA</b>	<b>13 223</b>	<b>100%</b>	<b>2 638</b>	<b>100%</b>

W tabeli nr 11.1.4 przedstawiono liczbę zasięgów w gminie w zależności od rodzaju medium.

<b>Tabela 11.1.4: Liczba zasięgów z podziałem na medium.</b>		
Medium	Liczba zasięgów	Udział %
światłowodowe	11 098	83,93%
kablowe współosiowe miedziane	0	0,00%
kablowe parowe miedziane	1 143	8,64%
radiowe (FWA)	982	7,43%
<b>SUMA</b>	<b>13 223</b>	<b>100%</b>

## Plany inwestycyjne (komercyjne)

W gminie zostało zgłoszonych 0 planowanych inwestycji w punktach adresowych. Zgłoszone plany inwestycyjne przewidują objęcie w kolejnych 3 latach zasięgiem stacjonarnego dostępu do usług szerokopasmowych:

- 0 punktów adresowych znajdujących się już w zasięgu rzeczywistym;
- 0 punktów adresowych znajdujących się już w zasięgu wyłącznie hurtowym;
- 0 punktów adresowych znajdujących się już w zasięgu teoretycznym;
- 0 punktów adresowych znajdujących się w planie inwestycyjnym ze środków publicznych;
- 0 punktów adresowych znajdujących się w więcej niż jednym planie inwestycyjnym ze środków prywatnych;
- 0 punktów adresowych będących białymi plamami (bez zasięgu).

## Plany inwestycyjne realizowane ze środków publicznych

W gminie realizowane są plany inwestycyjne ze środków publicznych obejmujące 971 punktów adresowych. Realizowany jest 1 projekt z KPO i 0 projektów z FER. Dane pochodzą z systemu SIMBA i odnoszą się do umów o dofinansowanie zawartych do dnia 31 grudnia 2025.

W tabeli nr 11.1.5 przedstawiono liczbę punktów adresowych na terenie gminy, objętych planami inwestycyjnymi do zrealizowania ze środków publicznych.

**Tabela 11.1.5: Liczba punktów adresowych ze zgłoszonymi planami inwestycyjnymi realizowanymi ze środków publicznych.**

Numer projektu	Beneficjent	Liczba PA
KPOD.05.02-IW. 06-0256/23	IDEALAN SPÓŁKA Z OGRANICZONĄ ODPOWIEDZIALNOŚCIĄ	971
<b>SUMA</b>		<b>971</b>

## Mapa planów inwestycyjnych

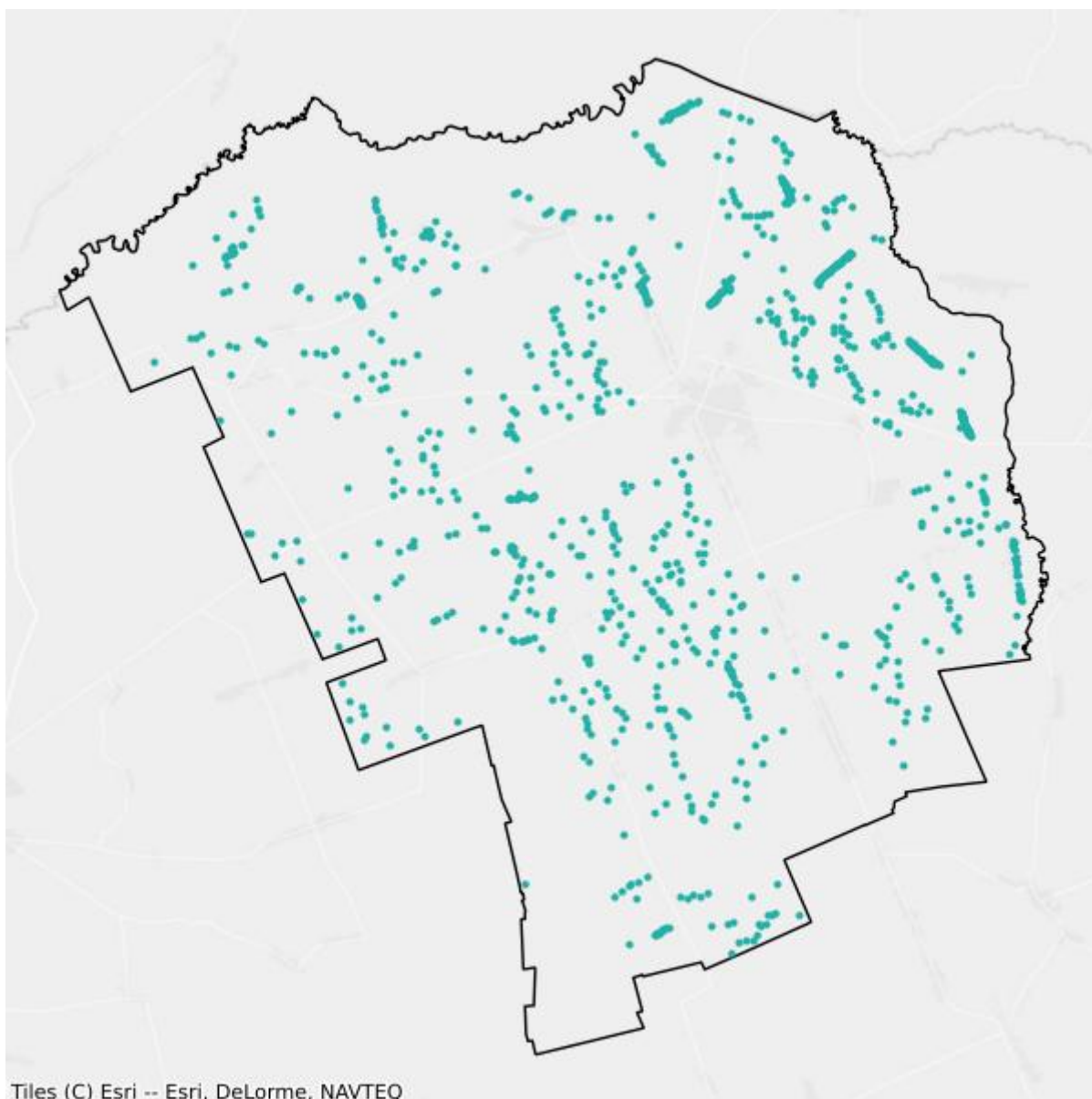

- Plany inwestycyjne realizowane ze środków prywatnych
- Plany inwestycyjne realizowane ze środków publicznych

## Mapa białych plam

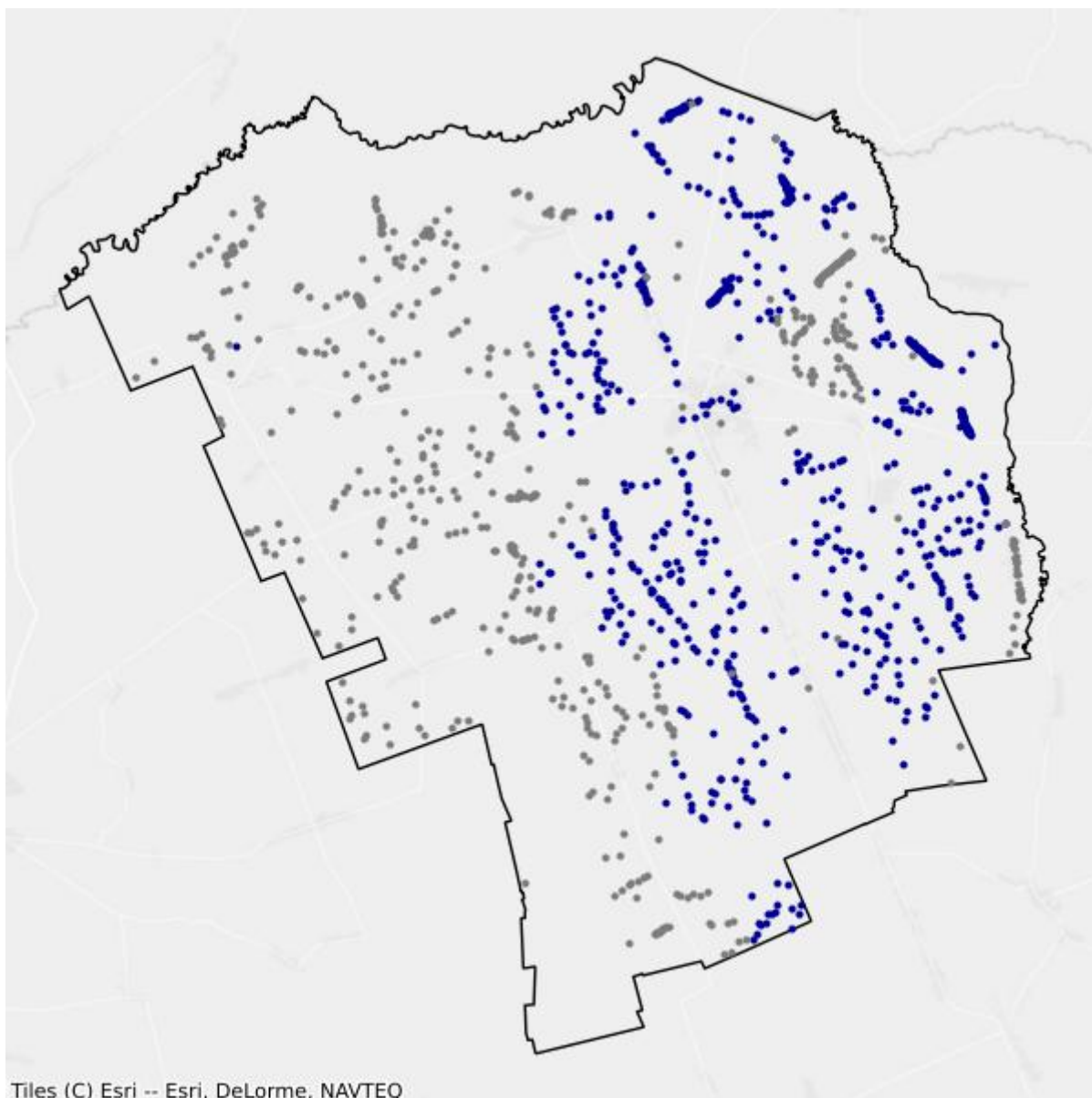

- Białe plamy
- W zasięgu poniżej 100 Mb/s

## 11.2. Gmina Janów

TERC: 2011022

### Statystyki ogólne

W gminie jest 1 610 punktów adresowych. Na koniec grudnia 2025 roku w zasięgu stacjonarnego dostępu do usług szerokopasmowych były 1 172 punkty adresowe. Na wskazanym obszarze było 466 białych plam NGA, w tym 438 pozostało bez żadnego zasięgu. Od 1 stycznia 2023 do 31 grudnia 2025 roku obywatele zgłosili 7 zapotrzebowań na internet i 0 weryfikacji danych w systemie internet.gov.pl.

W tabeli nr 11.2.1 przedstawiono przedsiębiorców telekomunikacyjnych działających na terenie gminy i świadczących usługi stacjonarnego dostępu do usług szerokopasmowych.

Tabela 11.2.1: Podmiot w zależności od rodzaju usług.			
Podmiot	Detal	Hurt	Hurt-Detal
"NETIA" SPÓŁKA AKCYJNA			X
"P4 SPÓŁKA Z OGRANICZONĄ ODPOWIEDZIALNOŚCIĄ"	X		
EXATEL SPÓŁKA AKCYJNA	X		
IDEALAN SPÓŁKA Z OGRANICZONĄ ODPOWIEDZIALNOŚCIĄ	X		
KOBA SPÓŁKA Z OGRANICZONĄ ODPOWIEDZIALNOŚCIĄ	X		X
NAUKOWA I AKADEMICKA SIEĆ KOMPUTEROWA - PAŃSTWOWY INSTYTUT BADAWCZY	X		
ORANGE POLSKA SPÓŁKA AKCYJNA		X	X
POLKOMTEL SPÓŁKA Z OGRANICZONĄ ODPOWIEDZIALNOŚCIĄ	X		
T-MOBILE POLSKA SPÓŁKA AKCYJNA	X		

W tabeli nr 11.2.2 przedstawiono liczbowy i procentowy podział na punkty adresowe w zależności od rodzaju zasięgu na terenie gminy.

Tabela 11.2.2: Podział na rodzaje usług i zasięgów.		
	Liczba adresów	Udział %
Rzeczywisty	1 136	70,56%
Hurtowy (wyłącznie)	23	1,43%
Teoretyczny (wyłącznie)	13	0,81%
Brak zasięgu	438	27,20%
<b>SUMA</b>	<b>1 610</b>	<b>100%</b>

## Zasięgi sieci

W tabeli nr 11.2.3 przedstawiono liczbowo i procentowo liczbę zasięgów oraz liczbę punktów adresowych na terenie gminy w zależności od przepustowości.

<b>Tabela 11.2.3: Liczba zasięgów i adresów w podziale na przepustowość.</b>				
<b>Przepustowość [Mb/s]</b>	<b>Liczba zasięgów</b>	<b>Udział %</b>	<b>Liczba punktów adresowych</b>	<b>Udział %</b>
2	0	0,00%	0	0,00%
10	0	0,00%	0	0,00%
20	0	0,00%	0	0,00%
30	215	6,82%	3	0,26%
40	106	3,36%	9	0,77%
50	440	13,96%	10	0,85%
60	222	7,04%	4	0,34%
70	126	4,00%	1	0,09%
80	4	0,13%	1	0,09%
90	0	0,00%	0	0,00%
100	15	0,48%	2	0,17%
200	0	0,00%	0	0,00%
300	0	0,00%	0	0,00%
400	0	0,00%	0	0,00%
500	0	0,00%	0	0,00%
600	0	0,00%	0	0,00%
700	0	0,00%	0	0,00%
800	0	0,00%	0	0,00%
900	1	0,03%	0	0,00%
1000	2 023	64,18%	1 142	97,44%
2000	0	0,00%	0	0,00%
3000	0	0,00%	0	0,00%
4000	0	0,00%	0	0,00%
5000	0	0,00%	0	0,00%
6000	0	0,00%	0	0,00%
7000	0	0,00%	0	0,00%
8000	0	0,00%	0	0,00%
9000	0	0,00%	0	0,00%
10000	0	0,00%	0	0,00%
<b>SUMA</b>	<b>3 152</b>	<b>100%</b>	<b>1 172</b>	<b>100%</b>

W tabeli nr 11.2.4 przedstawiono liczbę zasięgów w gminie w zależności od rodzaju medium.

**Tabela 11.2.4: Liczba zasięgów z podziałem na medium.**

Medium	Liczba zasięgów	Udział %
światłowodowe	2 027	64,31%
kablowe współosiowe miedziane	0	0,00%
kablowe parowe miedziane	824	26,14%
radiowe (FWA)	301	9,55%
<b>SUMA</b>	<b>3 152</b>	<b>100%</b>

## Plany inwestycyjne (komercyjne)

W gminie zostało zgłoszonych 0 planowanych inwestycji w punktach adresowych. Zgłoszone plany inwestycyjne przewidują objęcie w kolejnych 3 latach zasięgiem stacjonarnego dostępu do usług szerokopasmowych:

- 0 punktów adresowych znajdujących się już w zasięgu rzeczywistym;
- 0 punktów adresowych znajdujących się już w zasięgu wyłącznie hurtowym;
- 0 punktów adresowych znajdujących się już w zasięgu teoretycznym;
- 0 punktów adresowych znajdujących się w planie inwestycyjnym ze środków publicznych;
- 0 punktów adresowych znajdujących się w więcej niż jednym planie inwestycyjnym ze środków prywatnych;
- 0 punktów adresowych będących białymi plamami (bez zasięgu).

## Plany inwestycyjne realizowane ze środków publicznych

W gminie realizowane są plany inwestycyjne ze środków publicznych obejmujące 0 punktów adresowych. Realizowanych jest 0 projektów z KPO i 0 projektów z FERC. Dane pochodzą z systemu SIMBA i odnoszą się do umów o dofinansowanie zawartych do dnia 31 grudnia 2025.

W tabeli nr 11.2.5 przedstawiono liczbę punktów adresowych na terenie gminy, objętych planami inwestycyjnymi do zrealizowania ze środków publicznych.

**Tabela 11.2.5: Liczba punktów adresowych ze zgłoszonymi planami inwestycyjnymi realizowanymi ze środków publicznych.**

Numer projektu	Beneficjent	Liczba PA
Brak danych		

## Mapa białych plam

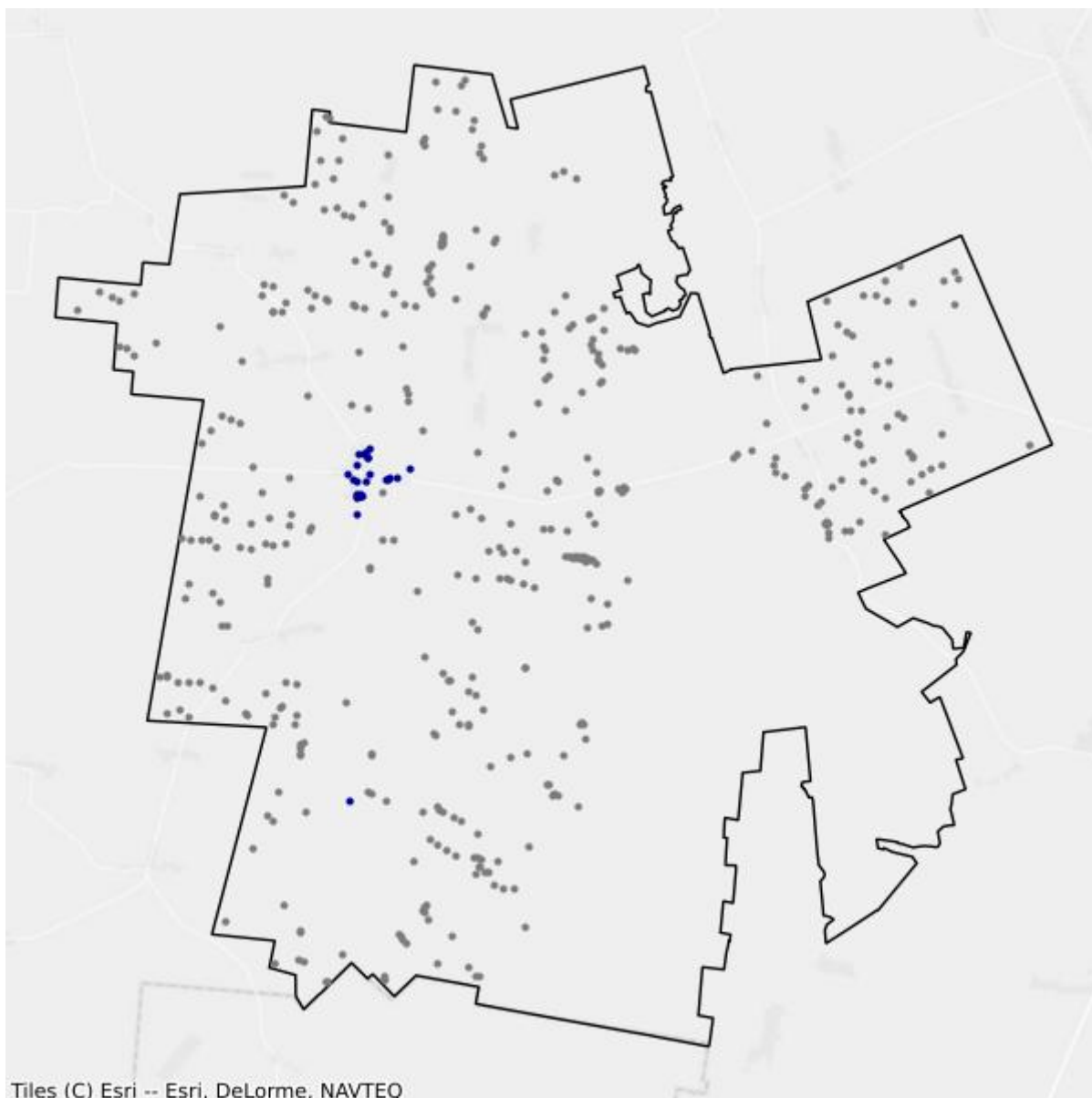

- Białe plamy
- W zasięgu poniżej 100 Mb/s

## 11.3. Gmina Korycin

TERC: 2011032

### Statystyki ogólne

W gminie jest 1 136 punktów adresowych. Na koniec grudnia 2025 roku w zasięgu stacjonarnego dostępu do usług szerokopasmowych było 755 punktów adresowych. Na wskazanym obszarze było 428 białych plam NGA, w tym 381 pozostało bez żadnego zasięgu. Od 1 stycznia 2023 do 31 grudnia 2025 roku obywatele zgłosili 12 zapotrzebowań na internet i 0 weryfikacji danych w systemie internet.gov.pl.

W tabeli nr 11.3.1 przedstawiono przedsiębiorców telekomunikacyjnych działających na terenie gminy i świadczących usługi stacjonarnego dostępu do usług szerokopasmowych.

Tabela 11.3.1: Podmiot w zależności od rodzaju usług.			
Podmiot	Detal	Hurt	Hurt-Detal
"NETIA" SPÓŁKA AKCYJNA			X
"P4 SPÓŁKA Z OGRANICZONĄ ODPOWIEDZIALNOŚCIĄ"	X		
IDEALAN SPÓŁKA Z OGRANICZONĄ ODPOWIEDZIALNOŚCIĄ	X		
KOBA SPÓŁKA Z OGRANICZONĄ ODPOWIEDZIALNOŚCIĄ	X		X
NAUKOWA I AKADEMICKA SIEĆ KOMPUTEROWA - PAŃSTWOWY INSTYTUT BADAWCZY	X		
ORANGE POLSKA SPÓŁKA AKCYJNA		X	X
POLKOMTEL SPÓŁKA Z OGRANICZONĄ ODPOWIEDZIALNOŚCIĄ	X		

W tabeli nr 11.3.2 przedstawiono liczbowy i procentowy podział na punkty adresowe w zależności od rodzaju zasięgu na terenie gminy.

Tabela 11.3.2: Podział na rodzaje usług i zasięgów.		
	Liczba adresów	Udział %
Rzeczywisty	725	63,82%
Hurtowy (wyłącznie)	19	1,67%
Teoretyczny (wyłącznie)	11	0,97%
Brak zasięgu	381	33,54%
<b>SUMA</b>	<b>1 136</b>	<b>100%</b>

## Zasięgi sieci

W tabeli nr 11.3.3 przedstawiono liczbowo i procentowo liczbę zasięgów oraz liczbę punktów adresowych na terenie gminy w zależności od przepustowości.

<b>Tabela 11.3.3: Liczba zasięgów i adresów w podziale na przepustowość.</b>				
<b>Przepustowość [Mb/s]</b>	<b>Liczba zasięgów</b>	<b>Udział %</b>	<b>Liczba punktów adresowych</b>	<b>Udział %</b>
2	0	0,00%	0	0,00%
10	0	0,00%	0	0,00%
20	0	0,00%	0	0,00%
30	301	16,46%	11	1,46%
40	78	4,26%	5	0,66%
50	208	11,37%	27	3,58%
60	0	0,00%	0	0,00%
70	0	0,00%	0	0,00%
80	11	0,60%	4	0,53%
90	0	0,00%	0	0,00%
100	1	0,05%	0	0,00%
200	0	0,00%	0	0,00%
300	0	0,00%	0	0,00%
400	0	0,00%	0	0,00%
500	0	0,00%	0	0,00%
600	0	0,00%	0	0,00%
700	0	0,00%	0	0,00%
800	0	0,00%	0	0,00%
900	0	0,00%	0	0,00%
1000	1 230	67,25%	708	93,77%
2000	0	0,00%	0	0,00%
3000	0	0,00%	0	0,00%
4000	0	0,00%	0	0,00%
5000	0	0,00%	0	0,00%
6000	0	0,00%	0	0,00%
7000	0	0,00%	0	0,00%
8000	0	0,00%	0	0,00%
9000	0	0,00%	0	0,00%
10000	0	0,00%	0	0,00%
<b>SUMA</b>	<b>1 829</b>	<b>100%</b>	<b>755</b>	<b>100%</b>

W tabeli nr 11.3.4 przedstawiono liczbę zasięgów w gminie w zależności od rodzaju medium.

**Tabela 11.3.4: Liczba zasięgów z podziałem na medium.**

Medium	Liczba zasięgów	Udział %
światłowodowe	1 231	67,30%
kablowe współosiowe miedziane	0	0,00%
kablowe parowe miedziane	390	21,32%
radiowe (FWA)	208	11,37%
<b>SUMA</b>	<b>1 829</b>	<b>100%</b>

## Plany inwestycyjne (komercyjne)

W gminie zostało zgłoszonych 0 planowanych inwestycji w punktach adresowych. Zgłoszone plany inwestycyjne przewidują objęcie w kolejnych 3 latach zasięgiem stacjonarnego dostępu do usług szerokopasmowych:

- 0 punktów adresowych znajdujących się już w zasięgu rzeczywistym;
- 0 punktów adresowych znajdujących się już w zasięgu wyłącznie hurtowym;
- 0 punktów adresowych znajdujących się już w zasięgu teoretycznym;
- 0 punktów adresowych znajdujących się w planie inwestycyjnym ze środków publicznych;
- 0 punktów adresowych znajdujących się w więcej niż jednym planie inwestycyjnym ze środków prywatnych;
- 0 punktów adresowych będących białymi plamami (bez zasięgu).

## Plany inwestycyjne realizowane ze środków publicznych

W gminie realizowane są plany inwestycyjne ze środków publicznych obejmujące 20 punktów adresowych. Realizowany jest 1 projekt z KPO i 0 projektów z FER. Dane pochodzą z systemu SIMBA i odnoszą się do umów o dofinansowanie zawartych do dnia 31 grudnia 2025.

W tabeli nr 11.3.5 przedstawiono liczbę punktów adresowych na terenie gminy, objętych planami inwestycyjnymi do zrealizowania ze środków publicznych.

**Tabela 11.3.5: Liczba punktów adresowych ze zgłoszonymi planami inwestycyjnymi realizowanymi ze środków publicznych.**

Numer projektu	Beneficjent	Liczba PA
KPOD.05.02-IW. 06-0196/25	IDEALAN SPÓŁKA Z OGRANICZONĄ ODPOWIEDZIALNOŚCIĄ	20
<b>SUMA</b>		<b>20</b>

## Mapa planów inwestycyjnych

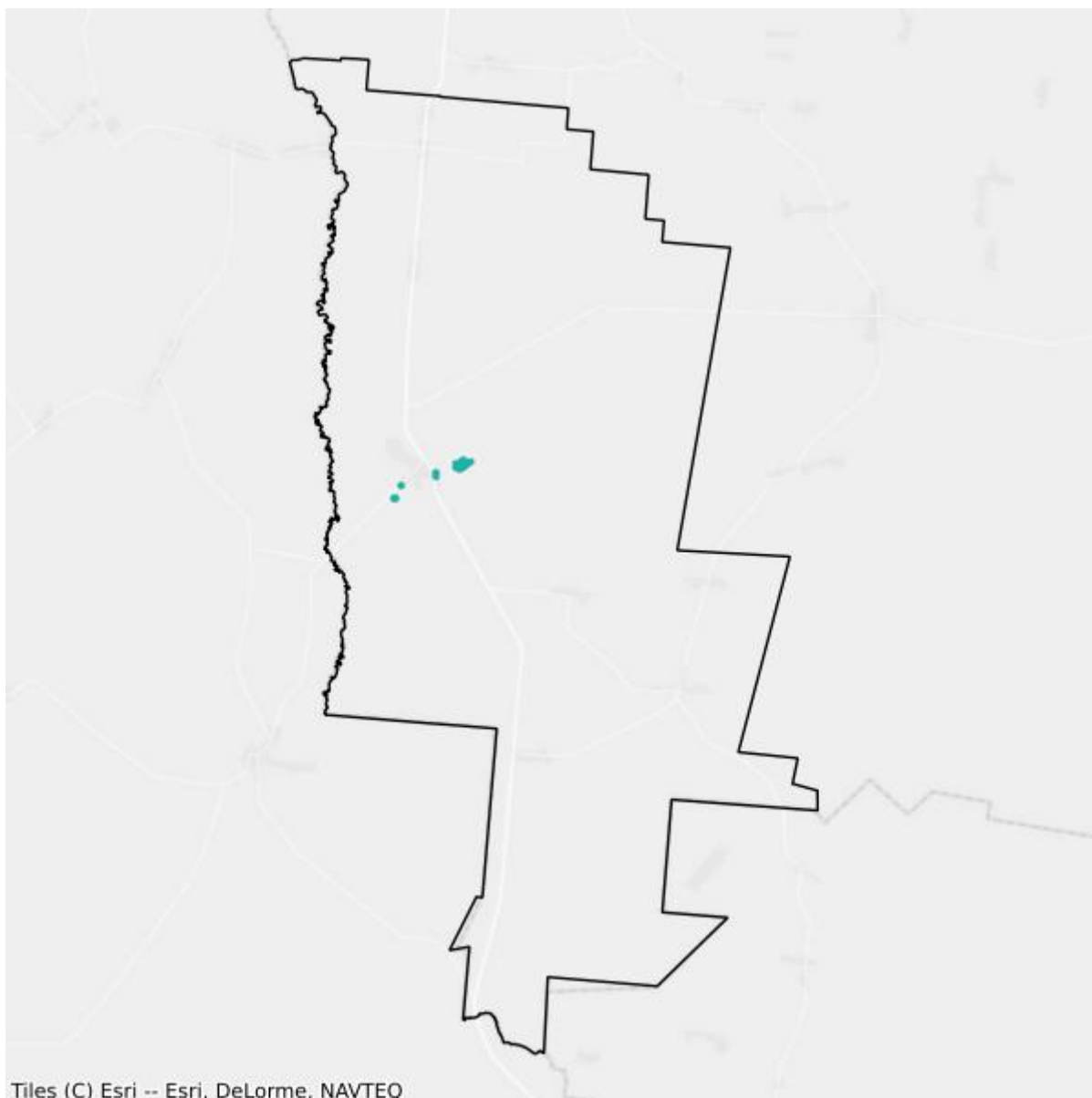

- Plany inwestycyjne realizowane ze środków prywatnych
- Plany inwestycyjne realizowane ze środków publicznych

## Mapa białych plam

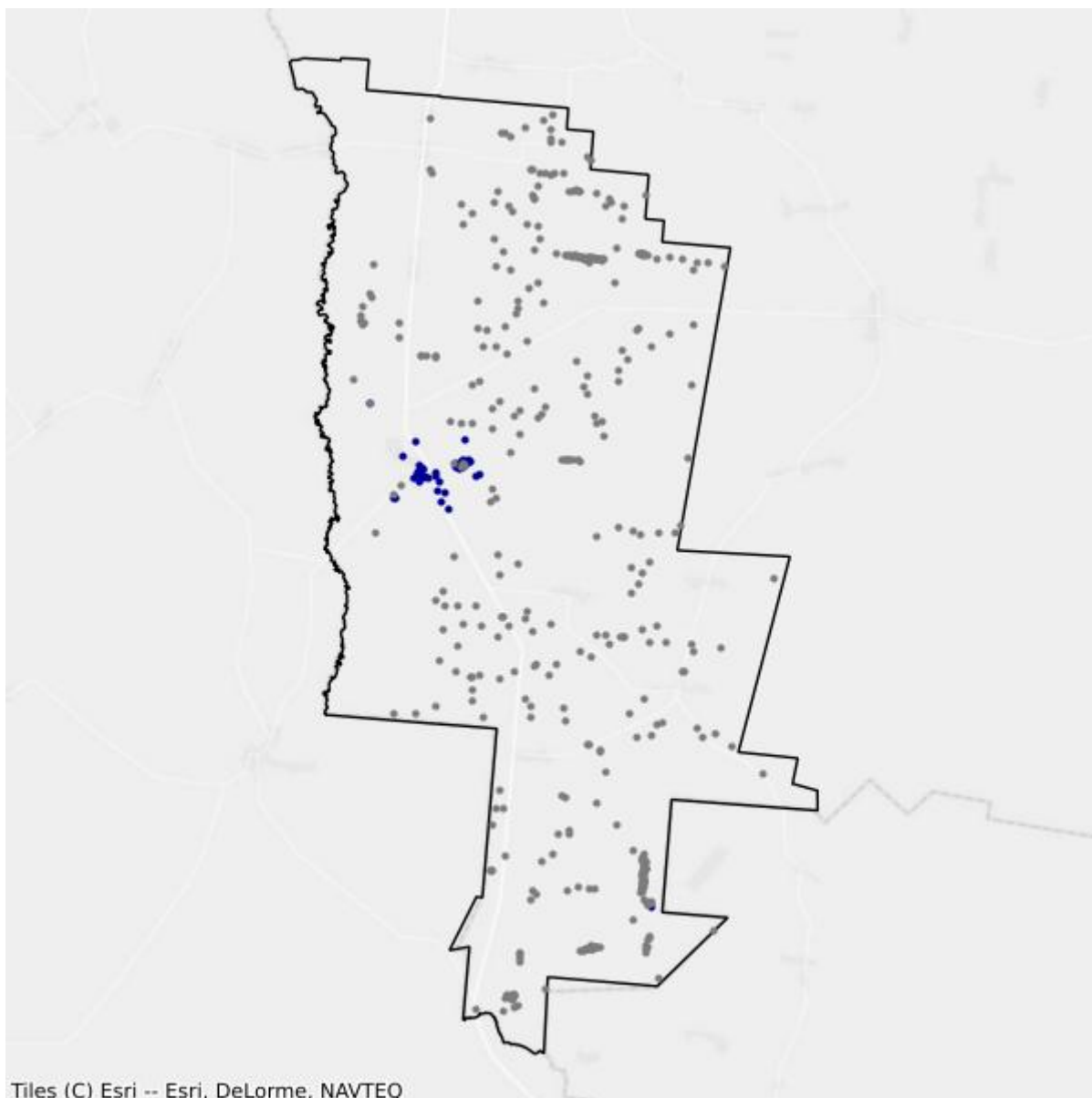

- Białe plamy
- W zasięgu poniżej 100 Mb/s

## 11.4. Gmina Krynki

TERC: 2011043

### Statystyki ogólne

W gminie są 1 654 punkty adresowe. Na koniec grudnia 2025 roku w zasięgu stacjonarnego dostępu do usług szerokopasmowych było 1 389 punktów adresowych. Na wskazanym obszarze było 316 białych plam NGA, w tym 265 pozostało bez żadnego zasięgu. Od 1 stycznia 2023 do 31 grudnia 2025 roku obywatele zgłosili 9 zapotrzebowań na internet i 0 weryfikacji danych w systemie internet.gov.pl.

W tabeli nr 11.4.1 przedstawiono przedsiębiorców telekomunikacyjnych działających na terenie gminy i świadczących usługi stacjonarnego dostępu do usług szerokopasmowych.

Tabela 11.4.1: Podmiot w zależności od rodzaju usług.			
Podmiot	Detal	Hurt	Hurt-Detal
"NETIA" SPÓŁKA AKCYJNA			X
"P4 SPÓŁKA Z OGRANICZONĄ ODPOWIEDZIALNOŚCIĄ"	X		
EXATEL SPÓŁKA AKCYJNA	X		
IDEALAN SPÓŁKA Z OGRANICZONĄ ODPOWIEDZIALNOŚCIĄ	X		
KOBA SPÓŁKA Z OGRANICZONĄ ODPOWIEDZIALNOŚCIĄ	X		X
NAUKOWA I AKADEMICKA SIEĆ KOMPUTEROWA - PAŃSTWOWY INSTYTUT BADAWCZY	X		
ORANGE POLSKA SPÓŁKA AKCYJNA		X	X
POLKOMTEL SPÓŁKA Z OGRANICZONĄ ODPOWIEDZIALNOŚCIĄ	X		

W tabeli nr 11.4.2 przedstawiono liczbowy i procentowy podział na punkty adresowe w zależności od rodzaju zasięgu na terenie gminy.

Tabela 11.4.2: Podział na rodzaje usług i zasięgów.		
	Liczba adresów	Udział %
Rzeczywisty	1 251	75,63%
Hurtowy (wyłącznie)	73	4,41%
Teoretyczny (wyłącznie)	65	3,93%
Brak zasięgu	265	16,02%
<b>SUMA</b>	<b>1 654</b>	<b>100%</b>

## Zasięgi sieci

W tabeli nr 11.4.3 przedstawiono liczbowo i procentowo liczbę zasięgów oraz liczbę punktów adresowych na terenie gminy w zależności od przepustowości.

<b>Tabela 11.4.3: Liczba zasięgów i adresów w podziale na przepustowość.</b>				
<b>Przepustowość [Mb/s]</b>	<b>Liczba zasięgów</b>	<b>Udział %</b>	<b>Liczba punktów adresowych</b>	<b>Udział %</b>
2	0	0,00%	0	0,00%
10	0	0,00%	0	0,00%
20	0	0,00%	0	0,00%
30	804	20,25%	22	1,58%
40	381	9,59%	15	1,08%
50	272	6,85%	4	0,29%
60	211	5,31%	4	0,29%
70	100	2,52%	5	0,36%
80	2	0,05%	1	0,07%
90	0	0,00%	0	0,00%
100	1	0,03%	0	0,00%
200	0	0,00%	0	0,00%
300	0	0,00%	0	0,00%
400	0	0,00%	0	0,00%
500	0	0,00%	0	0,00%
600	0	0,00%	0	0,00%
700	0	0,00%	0	0,00%
800	0	0,00%	0	0,00%
900	0	0,00%	0	0,00%
1000	2 200	55,40%	1 338	96,33%
2000	0	0,00%	0	0,00%
3000	0	0,00%	0	0,00%
4000	0	0,00%	0	0,00%
5000	0	0,00%	0	0,00%
6000	0	0,00%	0	0,00%
7000	0	0,00%	0	0,00%
8000	0	0,00%	0	0,00%
9000	0	0,00%	0	0,00%
10000	0	0,00%	0	0,00%
<b>SUMA</b>	<b>3 971</b>	<b>100%</b>	<b>1 389</b>	<b>100%</b>

W tabeli nr 11.4.4 przedstawiono liczbę zasięgów w gminie w zależności od rodzaju medium.

**Tabela 11.4.4: Liczba zasięgów z podziałem na medium.**

Medium	Liczba zasięgów	Udział %
światłowodowe	2 201	55,43%
kablowe współosiowe miedziane	0	0,00%
kablowe parowe miedziane	1 759	44,30%
radiowe (FWA)	11	0,28%
<b>SUMA</b>	<b>3 971</b>	<b>100%</b>

## Plany inwestycyjne (komercyjne)

W gminie została zgłoszona 1 planowana inwestycja w punkcie adresowym. Zgłoszone plany inwestycyjne przewidują objęcie w kolejnych 3 latach zasięgiem stacjonarnego dostępu do usług szerokopasmowych:

- 0 punktów adresowych znajdujących się już w zasięgu rzeczywistym;
- 1 punkt adresowy znajdujący się już w zasięgu wyłącznie hurtowym;
- 0 punktów adresowych znajdujących się już w zasięgu teoretycznym;
- 0 punktów adresowych znajdujących się w planie inwestycyjnym ze środków publicznych;
- 0 punktów adresowych znajdujących się w więcej niż jednym planie inwestycyjnym ze środków prywatnych;
- 0 punktów adresowych będących białymi plamami (bez zasięgu).

## Plany inwestycyjne realizowane ze środków publicznych

W gminie realizowane są plany inwestycyjne ze środków publicznych obejmujące 148 punktów adresowych. Realizowany jest 1 projekt z KPO i 0 projektów z FER. Dane pochodzą z systemu SIMBA i odnoszą się do umów o dofinansowanie zawartych do dnia 31 grudnia 2025.

W tabeli nr 11.4.5 przedstawiono liczbę punktów adresowych na terenie gminy, objętych planami inwestycyjnymi do zrealizowania ze środków publicznych.

**Tabela 11.4.5: Liczba punktów adresowych ze zgłoszonymi planami inwestycyjnymi realizowanymi ze środków publicznych.**

Numer projektu	Beneficjent	Liczba PA
KPOD.05.02-IW. 06-0196/25	IDEALAN SPÓŁKA Z OGRANICZONĄ ODPOWIEDZIALNOŚCIĄ	148
<b>SUMA</b>		<b>148</b>

## Mapa planów inwestycyjnych

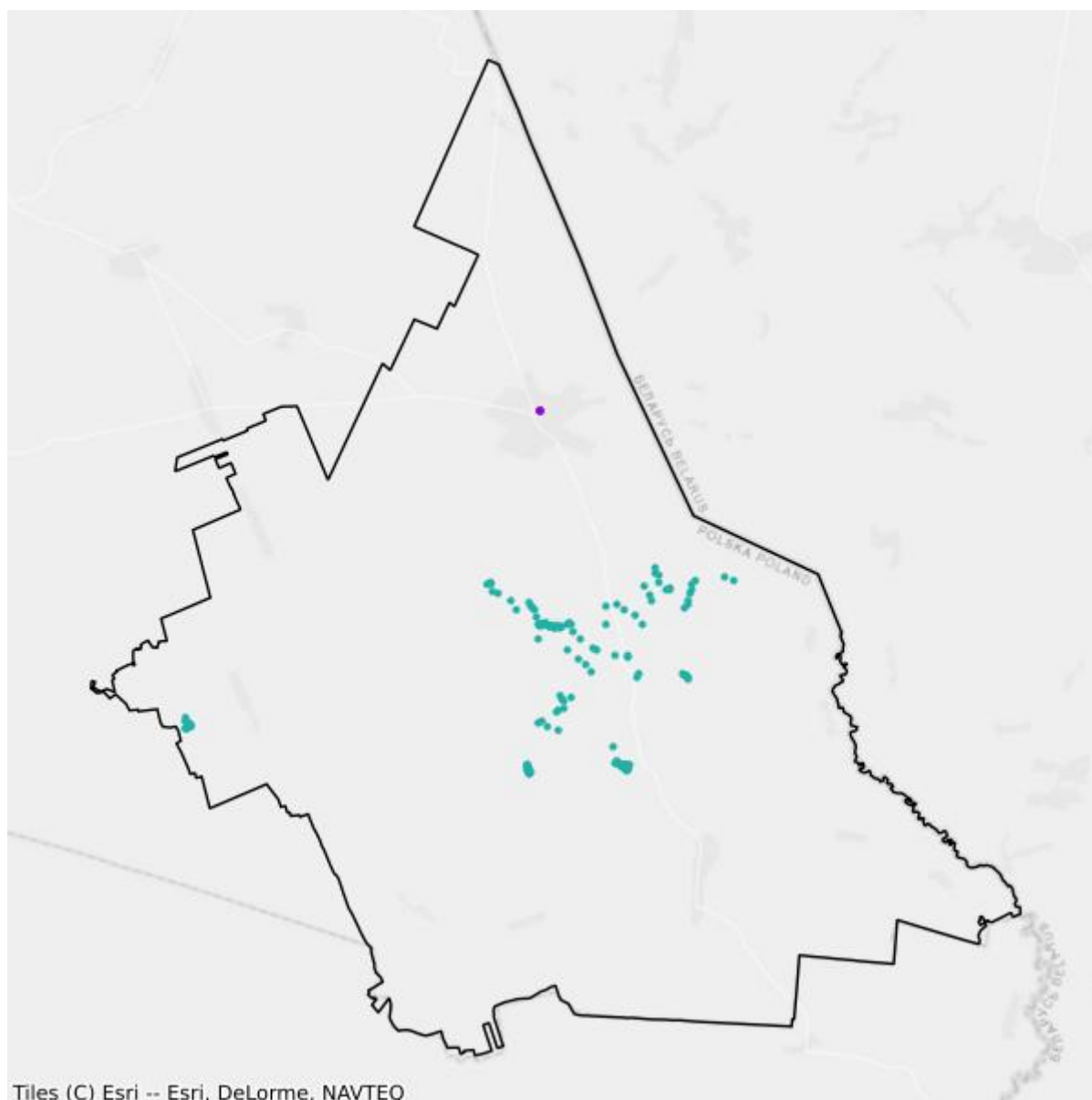

- Plany inwestycyjne realizowane ze środków prywatnych
- Plany inwestycyjne realizowane ze środków publicznych

## Mapa białych plam

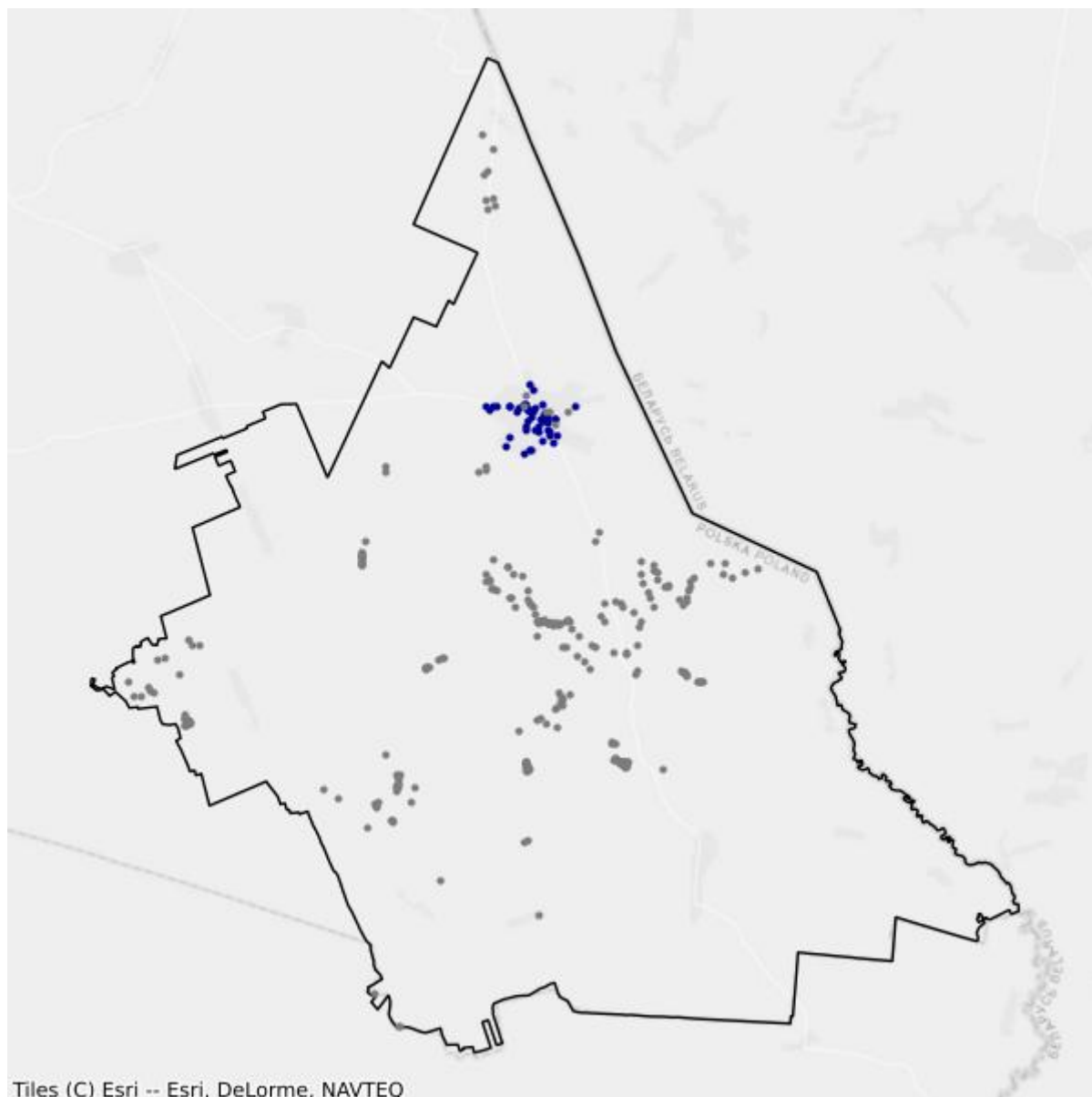

- Białe plamy
- W zasięgu poniżej 100 Mb/s

## 11.5. Gmina Kuźnica

TERC: 2011052

### Statystyki ogólne

W gminie jest 1 749 punktów adresowych. Na koniec grudnia 2025 roku w zasięgu stacjonarnego dostępu do usług szerokopasmowych było 1 318 punktów adresowych. Na wskazanym obszarze było 498 białych plam NGA, w tym 431 pozostało bez żadnego zasięgu. Od 1 stycznia 2023 do 31 grudnia 2025 roku obywatele zgłosili 6 zapotrzebowań na internet i 2 weryfikacje danych w systemie internet.gov.pl.

W tabeli nr 11.5.1 przedstawiono przedsiębiorców telekomunikacyjnych działających na terenie gminy i świadczących usługi stacjonarnego dostępu do usług szerokopasmowych.

Tabela 11.5.1: Podmiot w zależności od rodzaju usług.			
Podmiot	Detal	Hurt	Hurt-Detal
"NET SOKÓŁKA" ANDRZEJ FRANCISZEK OLSZÓWKA	X		
"NETIA" SPÓŁKA AKCYJNA			X
"P4 SPÓŁKA Z OGRANICZONĄ ODPOWIEDZIALNOŚCIĄ"	X		
"TK TELEKOM" SPÓŁKA Z OGRANICZONĄ ODPOWIEDZIALNOŚCIĄ			X
EXATEL SPÓŁKA AKCYJNA	X		
IDEALAN SPÓŁKA Z OGRANICZONĄ ODPOWIEDZIALNOŚCIĄ	X		
KOBA SPÓŁKA Z OGRANICZONĄ ODPOWIEDZIALNOŚCIĄ	X		X
NAUKOWA I AKADEMICKA SIEĆ KOMPUTEROWA - PAŃSTWOWY INSTYTUT BADAWCZY	X		
ORANGE POLSKA SPÓŁKA AKCYJNA		X	X
POLKOMTEL SPÓŁKA Z OGRANICZONĄ ODPOWIEDZIALNOŚCIĄ	X		
T-MOBILE POLSKA SPÓŁKA AKCYJNA	X		

W tabeli nr 11.5.2 przedstawiono liczbowy i procentowy podział na punkty adresowe w zależności od rodzaju zasięgu na terenie gminy.

Tabela 11.5.2: Podział na rodzaje usług i zasięgów.		
	Liczba adresów	Udział %
Rzeczywisty	1 131	64,67%
Hurtowy (wyłącznie)	80	4,57%
Teoretyczny (wyłącznie)	107	6,12%

	<b>Liczba adresów</b>	<b>Udział %</b>
Brak zasięgu	431	24,64%
<b>SUMA</b>	<b>1 749</b>	<b>100%</b>

## Zasięgi sieci

W tabeli nr 11.5.3 przedstawiono liczbowo i procentowo liczbę zasięgów oraz liczbę punktów adresowych na terenie gminy w zależności od przepustowości.

<b>Tabela 11.5.3: Liczba zasięgów i adresów w podziale na przepustowość.</b>					
<b>Przepustowość [Mb/s]</b>	<b>Liczba zasięgów</b>	<b>Udział %</b>	<b>Liczba punktów adresowych</b>	<b>Udział %</b>	
2	0	0,00%	0	0,00%	
10	0	0,00%	0	0,00%	
20	0	0,00%	0	0,00%	
30	659	16,66%	42	3,19%	
40	163	4,12%	12	0,91%	
50	507	12,82%	7	0,53%	
60	86	2,17%	6	0,46%	
70	6	0,15%	0	0,00%	
80	3	0,08%	0	0,00%	
90	0	0,00%	0	0,00%	
100	64	1,62%	13	0,99%	
200	0	0,00%	0	0,00%	
300	0	0,00%	0	0,00%	
400	0	0,00%	0	0,00%	
500	0	0,00%	0	0,00%	
600	0	0,00%	0	0,00%	
700	0	0,00%	0	0,00%	
800	0	0,00%	0	0,00%	
900	0	0,00%	0	0,00%	
1000	2 464	62,29%	1 237	93,85%	
2000	0	0,00%	0	0,00%	
3000	0	0,00%	0	0,00%	
4000	0	0,00%	0	0,00%	
5000	0	0,00%	0	0,00%	
6000	0	0,00%	0	0,00%	
7000	0	0,00%	0	0,00%	
8000	0	0,00%	0	0,00%	
9000	0	0,00%	0	0,00%	

Przepustowość [Mb/s]	Liczba zasięgów	Udział %	Liczba punktów adresowych	Udział %
10000	4	0,10%	1	0,08%
<b>SUMA</b>	<b>3 956</b>	<b>100%</b>	<b>1 318</b>	<b>100%</b>

W tabeli nr 11.5.4 przedstawiono liczbę zasięgów w gminie w zależności od rodzaju medium.

<b>Tabela 11.5.4: Liczba zasięgów z podziałem na medium.</b>		
Medium	Liczba zasięgów	Udział %
światłowodowe	2 469	62,41%
kablowe współosiowe miedziane	0	0,00%
kablowe parowe miedziane	1 079	27,28%
radiowe (FWA)	408	10,31%
<b>SUMA</b>	<b>3 956</b>	<b>100%</b>

## Plany inwestycyjne (komercyjne)

W gminie zostało zgłoszonych 0 planowanych inwestycji w punktach adresowych. Zgłoszone plany inwestycyjne przewidują objęcie w kolejnych 3 latach zasięgiem stacjonarnego dostępu do usług szerokopasmowych:

- 0 punktów adresowych znajdujących się już w zasięgu rzeczywistym;
- 0 punktów adresowych znajdujących się już w zasięgu wyłącznie hurtowym;
- 0 punktów adresowych znajdujących się już w zasięgu teoretycznym;
- 0 punktów adresowych znajdujących się w planie inwestycyjnym ze środków publicznych;
- 0 punktów adresowych znajdujących się w więcej niż jednym planie inwestycyjnym ze środków prywatnych;
- 0 punktów adresowych będących białymi plamami (bez zasięgu).

## Plany inwestycyjne realizowane ze środków publicznych

W gminie realizowane są plany inwestycyjne ze środków publicznych obejmujące 64 punkty adresowe. Realizowany jest 1 projekt z KPO i 0 projektów z FER. Dane pochodzą z systemu SIMBA i odnoszą się do umów o dofinansowanie zawartych do dnia 31 grudnia 2025.

W tabeli nr 11.5.5 przedstawiono liczbę punktów adresowych na terenie gminy, objętych planami inwestycyjnymi do zrealizowania ze środków publicznych.

<b>Tabela 11.5.5: Liczba punktów adresowych ze zgłoszonymi planami inwestycyjnymi realizowanymi ze środków publicznych.</b>		
Numer projektu	Beneficjent	Liczba PA
KPOD.05.02-IW. 06-0196/25	IDEALAN SPÓŁKA Z OGRANICZONĄ ODPOWIEDZIALNOŚCIĄ	64
<b>SUMA</b>		<b>64</b>

## Mapa planów inwestycyjnych



- Plany inwestycyjne realizowane ze środków prywatnych
- Plany inwestycyjne realizowane ze środków publicznych

## Mapa białych plam

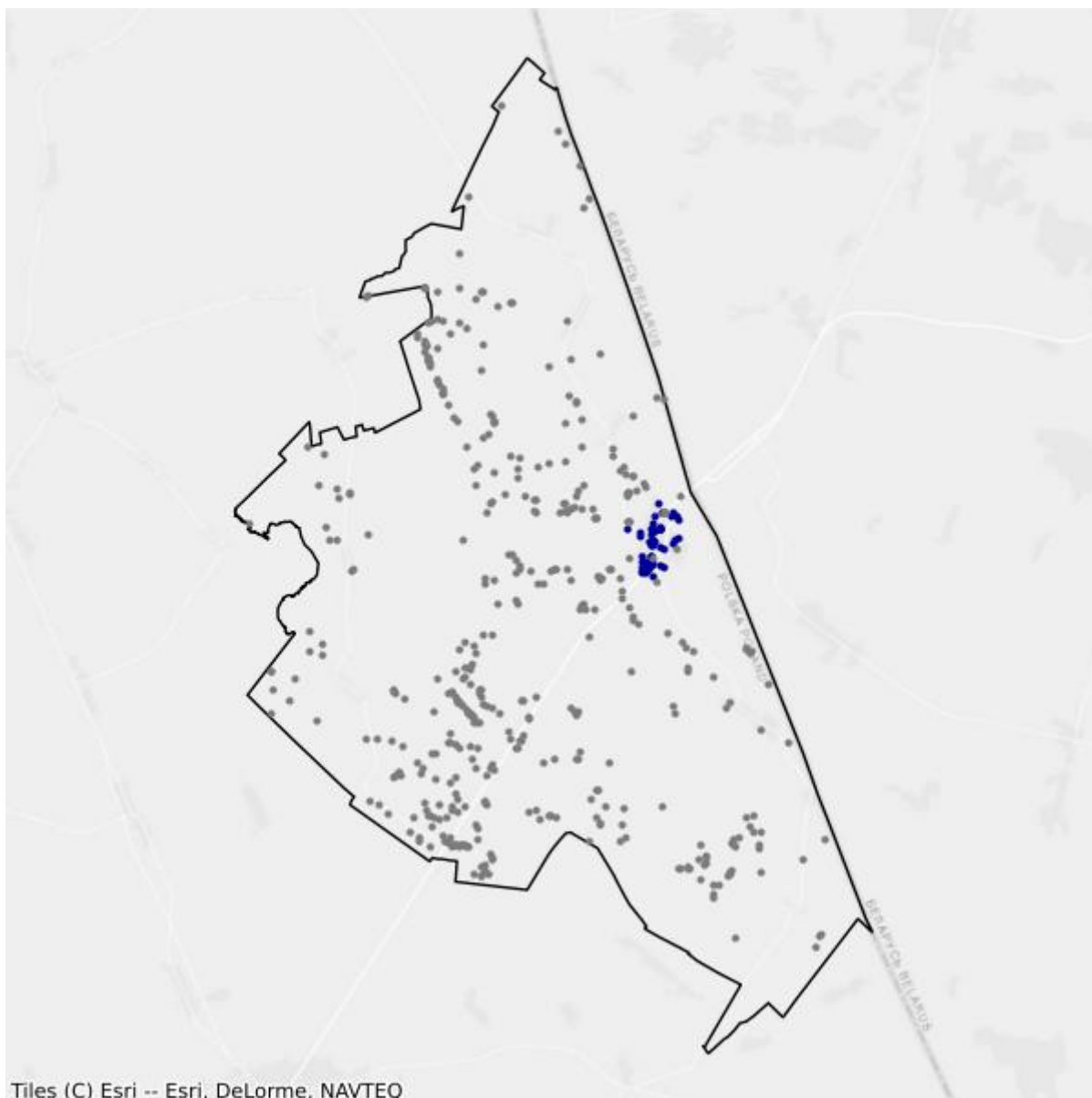

- Białe plamy
- W zasięgu poniżej 100 Mb/s

## 11.6. Gmina Nowy Dwór

TERC: 2011062

### Statystyki ogólne

W gminie jest 1 091 punktów adresowych. Na koniec grudnia 2025 roku w zasięgu stacjonarnego dostępu do usług szerokopasmowych były 853 punkty adresowe. Na wskazanym obszarze było 310 białych plam NGA, w tym 238 pozostało bez żadnego zasięgu. Od 1 stycznia 2023 do 31 grudnia 2025 roku obywatele zgłosili 6 zapotrzebowań na internet i 1 weryfikację danych w systemie internet.gov.pl.

W tabeli nr 11.6.1 przedstawiono przedsiębiorców telekomunikacyjnych działających na terenie gminy i świadczących usługi stacjonarnego dostępu do usług szerokopasmowych.

Tabela 11.6.1: Podmiot w zależności od rodzaju usług.			
Podmiot	Detal	Hurt	Hurt-Detal
"NETIA" SPÓŁKA AKCYJNA			X
"P4 SPÓŁKA Z OGRANICZONĄ ODPOWIEDZIALNOŚCIĄ"	X		
IDEALAN SPÓŁKA Z OGRANICZONĄ ODPOWIEDZIALNOŚCIĄ	X		X
KOBA SPÓŁKA Z OGRANICZONĄ ODPOWIEDZIALNOŚCIĄ	X		X
NAUKOWA I AKADEMICKA SIEĆ KOMPUTEROWA - PAŃSTWOWY INSTYTUT BADAWCZY	X		
ORANGE POLSKA SPÓŁKA AKCYJNA		X	X
POLKOMTEL SPÓŁKA Z OGRANICZONĄ ODPOWIEDZIALNOŚCIĄ	X		
„SULIKA NET S.C. TOMASZ LEWKO I PAWEŁ MOJŻUK” PAWEŁ MOJŻUK	X		

W tabeli nr 11.6.2 przedstawiono liczbowy i procentowy podział na punkty adresowe w zależności od rodzaju zasięgu na terenie gminy.

Tabela 11.6.2: Podział na rodzaje usług i zasięgów.		
	Liczba adresów	Udział %
Rzeczywisty	638	58,48%
Hurtowy (wyłącznie)	132	12,10%
Teoretyczny (wyłącznie)	83	7,61%
Brak zasięgu	238	21,81%
<b>SUMA</b>	<b>1 091</b>	<b>100%</b>

## Zasięgi sieci

W tabeli nr 11.6.3 przedstawiono liczbowo i procentowo liczbę zasięgów oraz liczbę punktów adresowych na terenie gminy w zależności od przepustowości.

<b>Tabela 11.6.3: Liczba zasięgów i adresów w podziale na przepustowość.</b>				
<b>Przepustowość [Mb/s]</b>	<b>Liczba zasięgów</b>	<b>Udział %</b>	<b>Liczba punktów adresowych</b>	<b>Udział %</b>
2	0	0,00%	0	0,00%
10	0	0,00%	0	0,00%
20	0	0,00%	0	0,00%
30	346	15,14%	13	1,52%
40	55	2,41%	5	0,59%
50	443	19,38%	54	6,33%
60	56	2,45%	0	0,00%
70	12	0,52%	0	0,00%
80	4	0,17%	0	0,00%
90	0	0,00%	0	0,00%
100	1	0,04%	0	0,00%
200	0	0,00%	0	0,00%
300	0	0,00%	0	0,00%
400	0	0,00%	0	0,00%
500	0	0,00%	0	0,00%
600	0	0,00%	0	0,00%
700	0	0,00%	0	0,00%
800	0	0,00%	0	0,00%
900	0	0,00%	0	0,00%
1000	1 369	59,89%	781	91,56%
2000	0	0,00%	0	0,00%
3000	0	0,00%	0	0,00%
4000	0	0,00%	0	0,00%
5000	0	0,00%	0	0,00%
6000	0	0,00%	0	0,00%
7000	0	0,00%	0	0,00%
8000	0	0,00%	0	0,00%
9000	0	0,00%	0	0,00%
10000	0	0,00%	0	0,00%
<b>SUMA</b>	<b>2 286</b>	<b>100%</b>	<b>853</b>	<b>100%</b>

W tabeli nr 11.6.4 przedstawiono liczbę zasięgów w gminie w zależności od rodzaju medium.

**Tabela 11.6.4: Liczba zasięgów z podziałem na medium.**

Medium	Liczba zasięgów	Udział %
światłowodowe	1 370	59,93%
kablowe współosiowe miedziane	0	0,00%
kablowe parowe miedziane	516	22,57%
radiowe (FWA)	400	17,50%
<b>SUMA</b>	<b>2 286</b>	<b>100%</b>

## Plany inwestycyjne (komercyjne)

W gminie zostało zgłoszonych 0 planowanych inwestycji w punktach adresowych. Zgłoszone plany inwestycyjne przewidują objęcie w kolejnych 3 latach zasięgiem stacjonarnego dostępu do usług szerokopasmowych:

- 0 punktów adresowych znajdujących się już w zasięgu rzeczywistym;
- 0 punktów adresowych znajdujących się już w zasięgu wyłącznie hurtowym;
- 0 punktów adresowych znajdujących się już w zasięgu teoretycznym;
- 0 punktów adresowych znajdujących się w planie inwestycyjnym ze środków publicznych;
- 0 punktów adresowych znajdujących się w więcej niż jednym planie inwestycyjnym ze środków prywatnych;
- 0 punktów adresowych będących białymi plamami (bez zasięgu).

## Plany inwestycyjne realizowane ze środków publicznych

W gminie realizowane są plany inwestycyjne ze środków publicznych obejmujące 340 punktów adresowych. Realizowany jest 1 projekt z KPO i 0 projektów z FER. Dane pochodzą z systemu SIMBA i odnoszą się do umów o dofinansowanie zawartych do dnia 31 grudnia 2025.

W tabeli nr 11.6.5 przedstawiono liczbę punktów adresowych na terenie gminy, objętych planami inwestycyjnymi do zrealizowania ze środków publicznych.

**Tabela 11.6.5: Liczba punktów adresowych ze zgłoszonymi planami inwestycyjnymi realizowanymi ze środków publicznych.**

Numer projektu	Beneficjent	Liczba PA
KPOD.05.02-IW. 06-0256/23	IDEALAN SPÓŁKA Z OGRANICZONĄ ODPOWIEDZIALNOŚCIĄ	340
<b>SUMA</b>		<b>340</b>

## Mapa planów inwestycyjnych

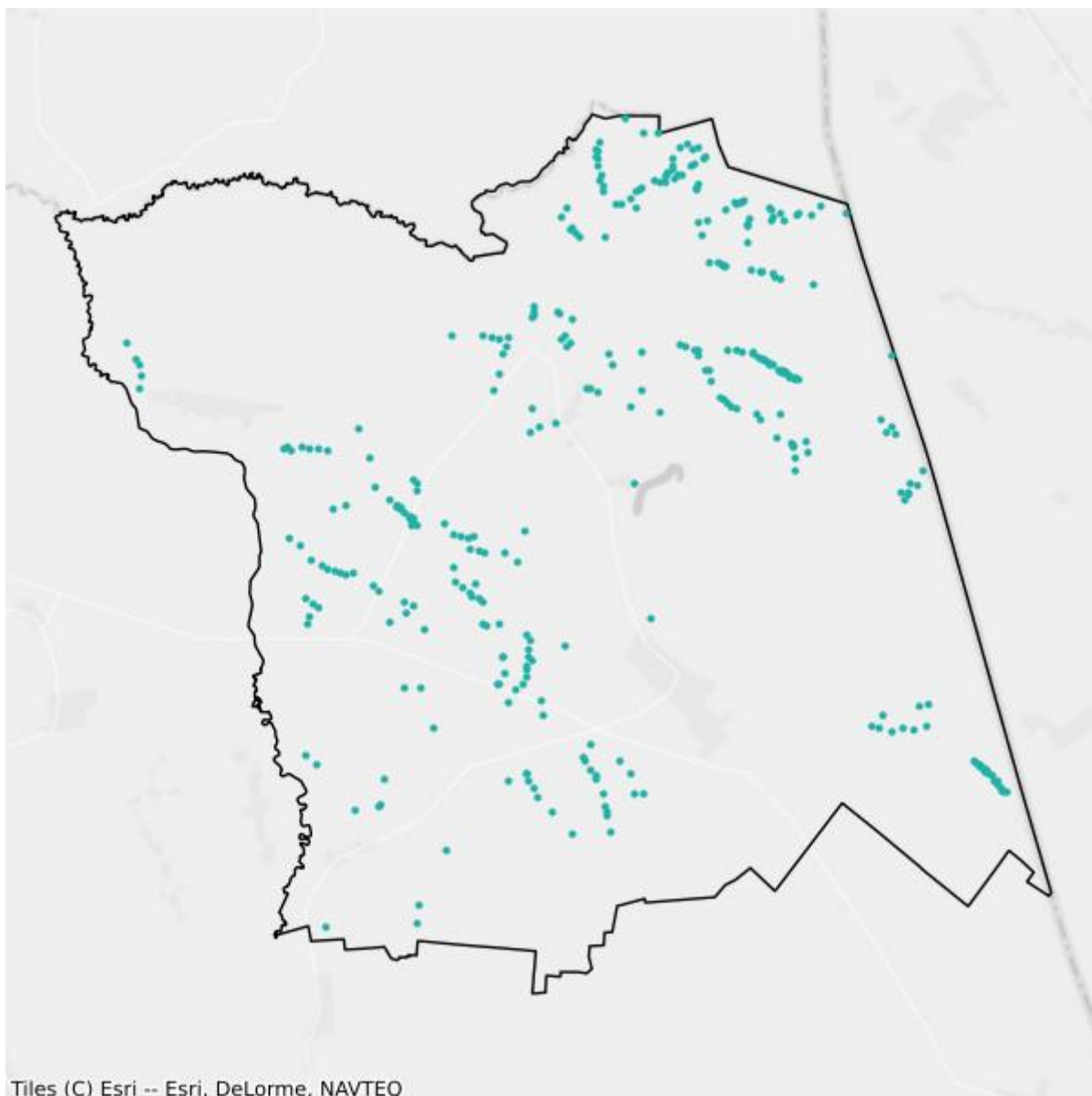

- Plany inwestycyjne realizowane ze środków prywatnych
- Plany inwestycyjne realizowane ze środków publicznych

## Mapa białych plam

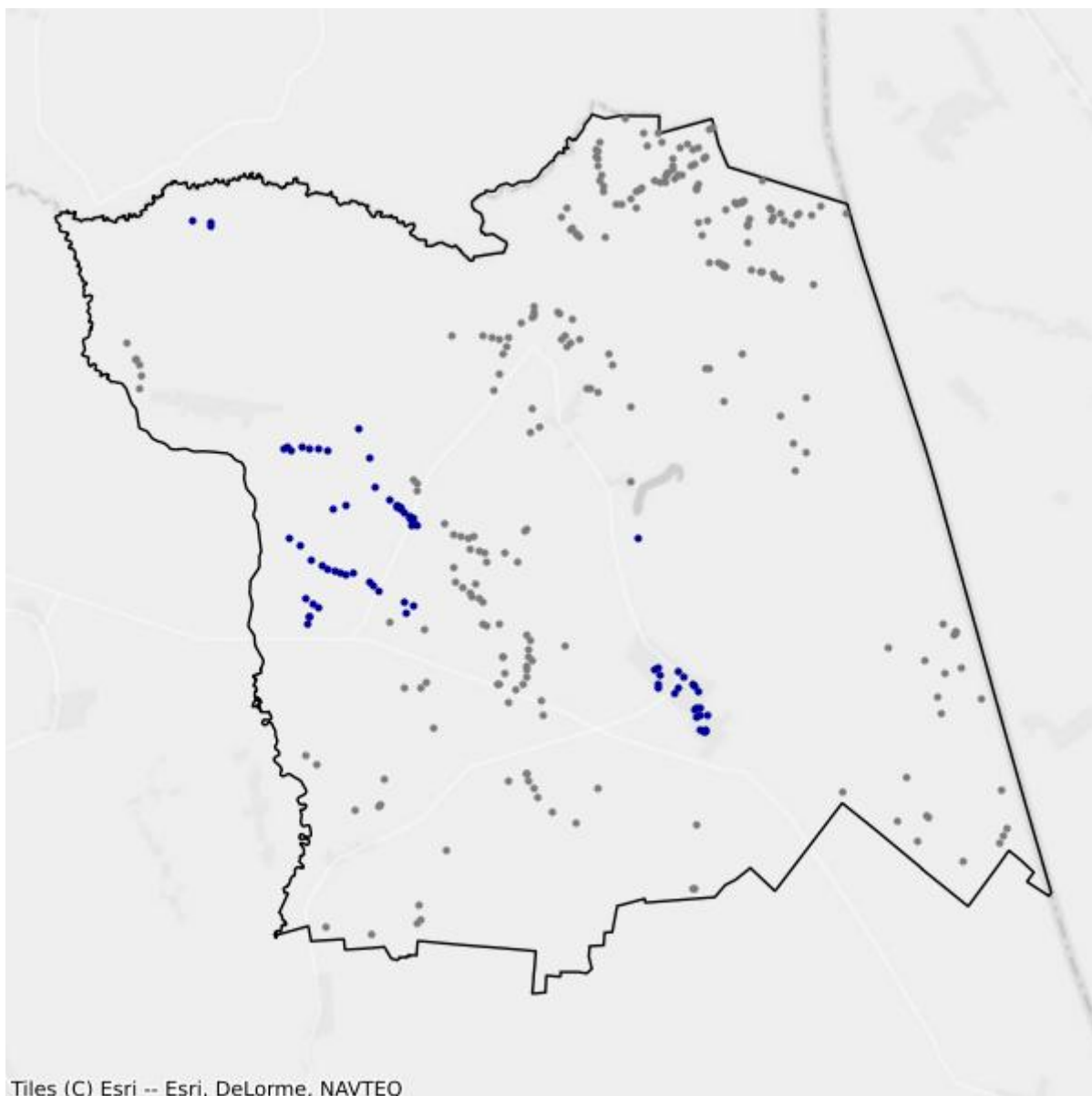

- Białe plamy
- W zasięgu poniżej 100 Mb/s

# 11.7. Gmina Sidra

TERC: 2011072

## Statystyki ogólne

W gminie są 1 552 punkty adresowe. Na koniec grudnia 2025 roku w zasięgu stacjonarnego dostępu do usług szerokopasmowych były 1 184 punkty adresowe. Na wskazanym obszarze było 414 białych plam NGA, w tym 368 pozostało bez żadnego zasięgu. Od 1 stycznia 2023 do 31 grudnia 2025 roku obywatele zgłosili 4 zapotrzebowania na internet i 0 weryfikacji danych w systemie internet.gov.pl.

W tabeli nr 11.7.1 przedstawiono przedsiębiorców telekomunikacyjnych działających na terenie gminy i świadczących usługi stacjonarnego dostępu do usług szerokopasmowych.

Tabela 11.7.1: Podmiot w zależności od rodzaju usług.			
Podmiot	Detal	Hurt	Hurt-Detal
"NET SOKÓŁKA" ANDRZEJ FRANCISZEK OLSZÓWKA	X		
"NETIA" SPÓŁKA AKCYJNA			X
"P4 SPÓŁKA Z OGRANICZONĄ ODPOWIEDZIALNOŚCIĄ"	X		
EXATEL SPÓŁKA AKCYJNA	X		
IDEALAN SPÓŁKA Z OGRANICZONĄ ODPOWIEDZIALNOŚCIĄ	X		
KOBA SPÓŁKA Z OGRANICZONĄ ODPOWIEDZIALNOŚCIĄ	X		X
NAUKOWA I AKADEMICKA SIEĆ KOMPUTEROWA - PAŃSTWOWY INSTYTUT BADAWCZY	X		
ORANGE POLSKA SPÓŁKA AKCYJNA		X	X
POLKOMTEL SPÓŁKA Z OGRANICZONĄ ODPOWIEDZIALNOŚCIĄ	X		
„SULIKA NET S.C. TOMASZ LEWKO I PAWEŁ MOJŻUK” PAWEŁ MOJŻUK	X		

W tabeli nr 11.7.2 przedstawiono liczbowy i procentowy podział na punkty adresowe w zależności od rodzaju zasięgu na terenie gminy.

Tabela 11.7.2: Podział na rodzaje usług i zasięgów.		
	Liczba adresów	Udział %
Rzeczywisty	1 020	65,72%
Hurtowy (wyłącznie)	17	1,10%
Teoretyczny (wyłącznie)	147	9,47%

	<b>Liczba adresów</b>	<b>Udział %</b>
Brak zasięgu	368	23,71%
<b>SUMA</b>	<b>1 552</b>	<b>100%</b>

## Zasięgi sieci

W tabeli nr 11.7.3 przedstawiono liczbowo i procentowo liczbę zasięgów oraz liczbę punktów adresowych na terenie gminy w zależności od przepustowości.

<b>Tabela 11.7.3: Liczba zasięgów i adresów w podziale na przepustowość.</b>					
<b>Przepustowość [Mb/s]</b>	<b>Liczba zasięgów</b>	<b>Udział %</b>	<b>Liczba punktów adresowych</b>	<b>Udział %</b>	
2	0	0,00%	0	0,00%	
10	0	0,00%	0	0,00%	
20	0	0,00%	0	0,00%	
30	91	3,14%	5	0,42%	
40	94	3,24%	1	0,08%	
50	370	12,75%	34	2,87%	
60	117	4,03%	5	0,42%	
70	27	0,93%	1	0,08%	
80	1	0,03%	0	0,00%	
90	0	0,00%	0	0,00%	
100	193	6,65%	56	4,73%	
200	0	0,00%	0	0,00%	
300	0	0,00%	0	0,00%	
400	0	0,00%	0	0,00%	
500	0	0,00%	0	0,00%	
600	0	0,00%	0	0,00%	
700	0	0,00%	0	0,00%	
800	0	0,00%	0	0,00%	
900	0	0,00%	0	0,00%	
1000	2 009	69,23%	1 082	91,39%	
2000	0	0,00%	0	0,00%	
3000	0	0,00%	0	0,00%	
4000	0	0,00%	0	0,00%	
5000	0	0,00%	0	0,00%	
6000	0	0,00%	0	0,00%	
7000	0	0,00%	0	0,00%	
8000	0	0,00%	0	0,00%	
9000	0	0,00%	0	0,00%	

Przepustowość [Mb/s]	Liczba zasięgów	Udział %	Liczba punktów adresowych	Udział %
10000	0	0,00%	0	0,00%
<b>SUMA</b>	<b>2 902</b>	<b>100%</b>	<b>1 184</b>	<b>100%</b>

W tabeli nr 11.7.4 przedstawiono liczbę zasięgów w gminie w zależności od rodzaju medium.

<b>Tabela 11.7.4: Liczba zasięgów z podziałem na medium.</b>		
Medium	Liczba zasięgów	Udział %
światłowodowe	2 013	69,37%
kablowe współosiowe miedziane	0	0,00%
kablowe parowe miedziane	470	16,20%
radiowe (FWA)	419	14,44%
<b>SUMA</b>	<b>2 902</b>	<b>100%</b>

## Plany inwestycyjne (komercyjne)

W gminie została zgłoszona 1 planowana inwestycja w punkcie adresowym. Zgłoszone plany inwestycyjne przewidują objęcie w kolejnych 3 latach zasięgiem stacjonarnego dostępu do usług szerokopasmowych:

- 0 punktów adresowych znajdujących się już w zasięgu rzeczywistym;
- 0 punktów adresowych znajdujących się już w zasięgu wyłącznie hurtowym;
- 1 punkt adresowy znajdujący się już w zasięgu teoretycznym;
- 0 punktów adresowych znajdujących się w planie inwestycyjnym ze środków publicznych;
- 0 punktów adresowych znajdujących się w więcej niż jednym planie inwestycyjnym ze środków prywatnych;
- 0 punktów adresowych będących białymi plamami (bez zasięgu).

## Plany inwestycyjne realizowane ze środków publicznych

W gminie realizowane są plany inwestycyjne ze środków publicznych obejmujące 24 punkty adresowe. Realizowany jest 1 projekt z KPO i 0 projektów z FER. Dane pochodzą z systemu SIMBA i odnoszą się do umów o dofinansowanie zawartych do dnia 31 grudnia 2025.

W tabeli nr 11.7.5 przedstawiono liczbę punktów adresowych na terenie gminy, objętych planami inwestycyjnymi do zrealizowania ze środków publicznych.

<b>Tabela 11.7.5: Liczba punktów adresowych ze zgłoszonymi planami inwestycyjnymi realizowanymi ze środków publicznych.</b>		
Numer projektu	Beneficjent	Liczba PA
KPOD.05.02-IW. 06-0196/25	IDEALAN SPÓŁKA Z OGRANICZONĄ ODPOWIEDZIALNOŚCIĄ	24
<b>SUMA</b>		<b>24</b>

## Mapa planów inwestycyjnych

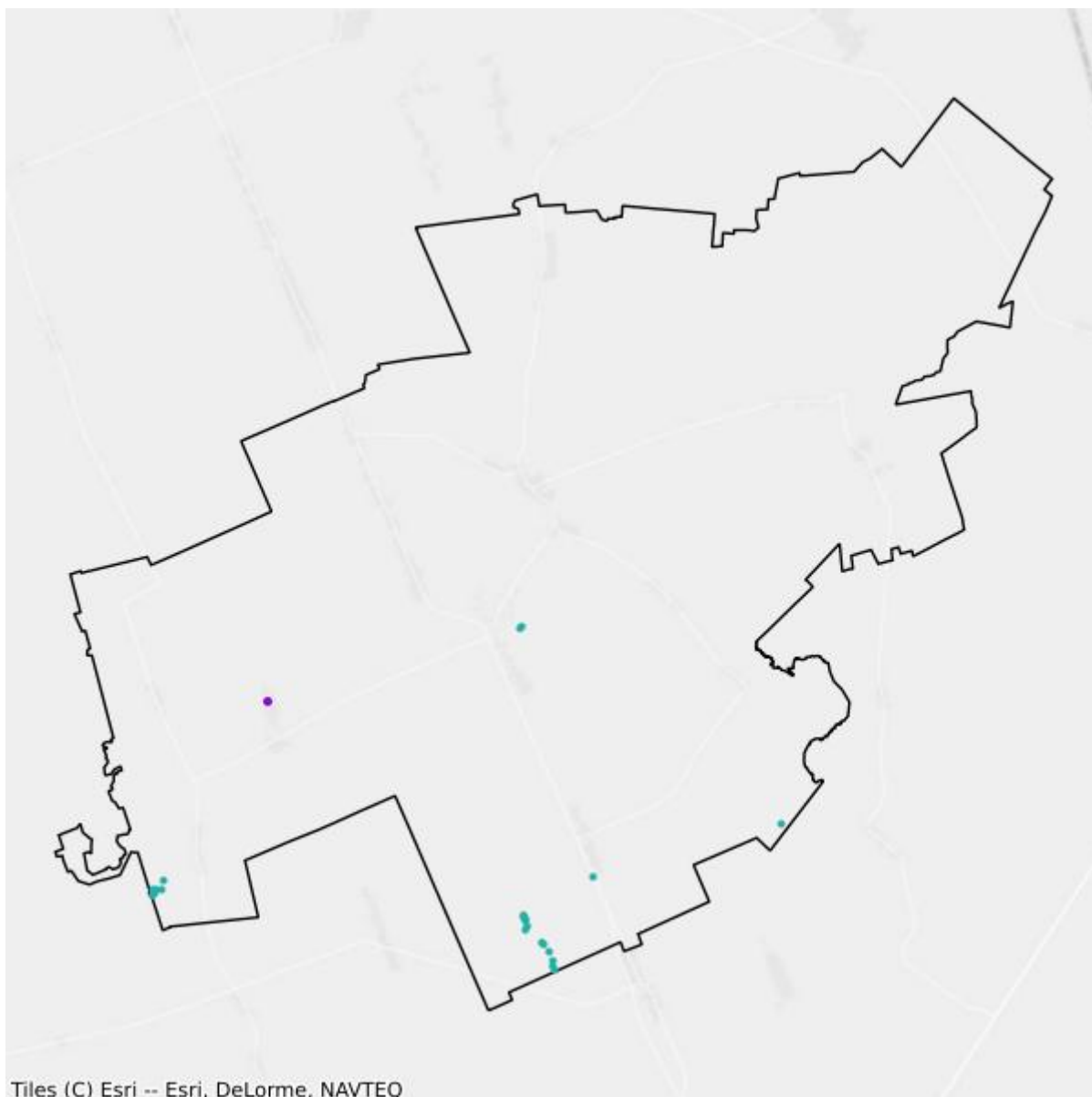

- Plany inwestycyjne realizowane ze środków prywatnych
- Plany inwestycyjne realizowane ze środków publicznych

## Mapa białych plam

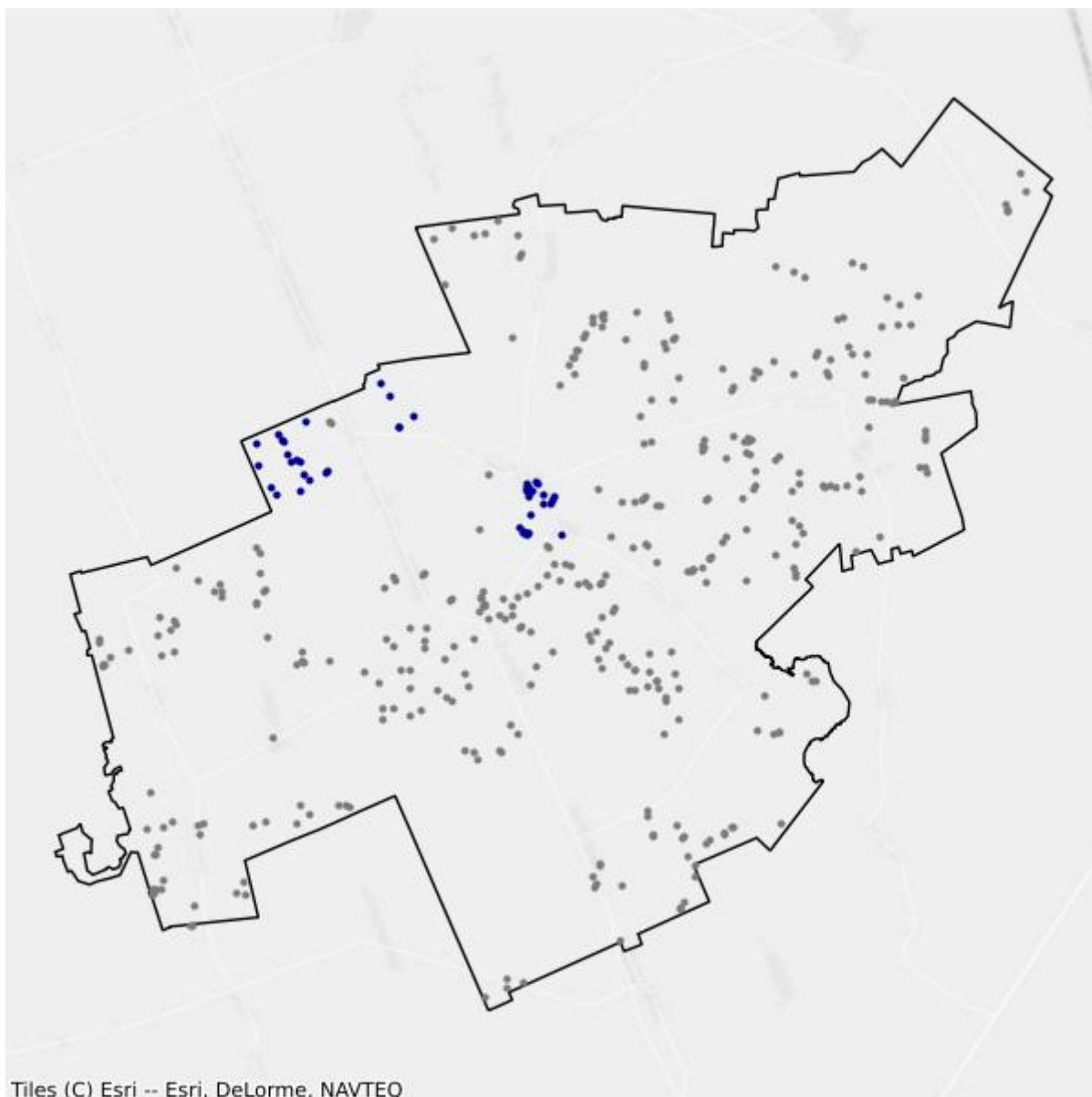

- Białe plamy
- W zasięgu poniżej 100 Mb/s

## 11.8. Gmina Sokółka

TERC: 2011083

### Statystyki ogólne

W gminie jest 6 739 punktów adresowych. Na koniec grudnia 2025 roku w zasięgu stacjonarnego dostępu do usług szerokopasmowych były 6 124 punkty adresowe. Na wskazanym obszarze było 760 białych plam NGA, w tym 615 pozostało bez żadnego zasięgu. Od 1 stycznia 2023 do 31 grudnia 2025 roku obywatele zgłosili 13 zapotrzebowań na internet i 2 weryfikacje danych w systemie internet.gov.pl.

W tabeli nr 11.8.1 przedstawiono przedsiębiorców telekomunikacyjnych działających na terenie gminy i świadczących usługi stacjonarnego dostępu do usług szerokopasmowych.

Tabela 11.8.1: Podmiot w zależności od rodzaju usług.			
Podmiot	Detal	Hurt	Hurt-Detal
"NET SOKÓŁKA" ANDRZEJ FRANCISZEK OLSZÓWKA	X		
"NETIA" SPÓŁKA AKCYJNA			X
"P4 SPÓŁKA Z OGRANICZONĄ ODPOWIEDZIALNOŚCIĄ"	X		
"TK TELEKOM" SPÓŁKA Z OGRANICZONĄ ODPOWIEDZIALNOŚCIĄ			X
EXATEL SPÓŁKA AKCYJNA	X		
IDEALAN SPÓŁKA Z OGRANICZONĄ ODPOWIEDZIALNOŚCIĄ	X		
KOBA SPÓŁKA Z OGRANICZONĄ ODPOWIEDZIALNOŚCIĄ	X		X
LANDTECH SPÓŁKA Z OGRANICZONĄ ODPOWIEDZIALNOŚCIĄ	X		
MARCIN STĄPÓR STA KOM	X		
NAUKOWA I AKADEMICKA SIEĆ KOMPUTEROWA - PAŃSTWOWY INSTYTUT BADAWCZY	X		
ORANGE POLSKA SPÓŁKA AKCYJNA		X	X
POLKOMTEL SPÓŁKA Z OGRANICZONĄ ODPOWIEDZIALNOŚCIĄ	X		
PPHU "A&K" CHAMERLIŃSCY SPÓŁKA Z OGRANICZONĄ ODPOWIEDZIALNOŚCIĄ	X		
SERCZERNET MAŁGORZATA NIENAŁTOWSKA	X		
SERVIRE ADAM KOZŁOWSKI	X		
T-MOBILE POLSKA SPÓŁKA AKCYJNA	X		
TOWERLINK POLAND SPÓŁKA Z OGRANICZONĄ ODPOWIEDZIALNOŚCIĄ		X	

W tabeli nr 11.8.2 przedstawiono liczbowy i procentowy podział na punkty adresowe w zależności od rodzaju zasięgu na terenie gminy.

<b>Tabela 11.8.2: Podział na rodzaje usług i zasięgów.</b>		
	<b>Liczba adresów</b>	<b>Udział %</b>
Rzeczywisty	5 444	80,78%
Hurtowy (wyłącznie)	275	4,08%
Teoretyczny (wyłącznie)	405	6,01%
Brak zasięgu	615	9,13%
<b>SUMA</b>	<b>6 739</b>	<b>100%</b>

## Zasięgi sieci

W tabeli nr 11.8.3 przedstawiono liczbowo i procentowo liczbę zasięgów oraz liczbę punktów adresowych na terenie gminy w zależności od przepustowości.

<b>Tabela 11.8.3: Liczba zasięgów i adresów w podziale na przepustowość.</b>				
<b>Przepustowość [Mb/s]</b>	<b>Liczba zasięgów</b>	<b>Udział %</b>	<b>Liczba punktów adresowych</b>	<b>Udział %</b>
2	4 210	14,95%	41	0,67%
10	36	0,13%	0	0,00%
20	15	0,05%	1	0,02%
30	2 209	7,84%	86	1,40%
40	380	1,35%	9	0,15%
50	1 702	6,04%	6	0,10%
60	63	0,22%	2	0,03%
70	99	0,35%	0	0,00%
80	5	0,02%	0	0,00%
90	0	0,00%	0	0,00%
100	979	3,48%	133	2,17%
200	0	0,00%	0	0,00%
300	26	0,09%	26	0,42%
400	0	0,00%	0	0,00%
500	0	0,00%	0	0,00%
600	0	0,00%	0	0,00%
700	0	0,00%	0	0,00%
800	0	0,00%	0	0,00%
900	0	0,00%	0	0,00%
1000	18 435	65,47%	5 819	95,02%
2000	0	0,00%	0	0,00%
3000	0	0,00%	0	0,00%
4000	0	0,00%	0	0,00%

Przepustowość [Mb/s]	Liczba zasięgów	Udział %	Liczba punktów adresowych	Udział %
5000	0	0,00%	0	0,00%
6000	0	0,00%	0	0,00%
7000	0	0,00%	0	0,00%
8000	0	0,00%	0	0,00%
9000	0	0,00%	0	0,00%
10000	1	0,00%	1	0,02%
<b>SUMA</b>	<b>28 160</b>	<b>100%</b>	<b>6 124</b>	<b>100%</b>

W tabeli nr 11.8.4 przedstawiono liczbę zasięgów w gminie w zależności od rodzaju medium.

<b>Tabela 11.8.4: Liczba zasięgów z podziałem na medium.</b>		
Medium	Liczba zasięgów	Udział %
światłowodowe	18 646	66,21%
kablowe współosiowe miedziane	0	0,00%
kablowe parowe miedziane	7 254	25,76%
radiowe (FWA)	2 260	8,03%
<b>SUMA</b>	<b>28 160</b>	<b>100%</b>

## Plany inwestycyjne (komercyjne)

W gminie zostało zgłoszonych 3 148 planowanych inwestycji w punktach adresowych. Zgłoszone plany inwestycyjne przewidują objęcie w kolejnych 3 latach zasięgiem stacjonarnego dostępu do usług szerokopasmowych:

- 2 875 punktów adresowych znajdujących się już w zasięgu rzeczywistym;
- 132 punkty adresowe znajdujące się już w zasięgu wyłącznie hurtowym;
- 53 punkty adresowe znajdujące się już w zasięgu teoretycznym;
- 0 punktów adresowych znajdujących się w planie inwestycyjnym ze środków publicznych;
- 0 punktów adresowych znajdujących się w więcej niż jednym planie inwestycyjnym ze środków prywatnych;
- 88 punktów adresowych będących białymi plamami (bez zasięgu).

## Plany inwestycyjne realizowane ze środków publicznych

W gminie realizowane są plany inwestycyjne ze środków publicznych obejmujące 42 punkty adresowe. Realizowany jest 1 projekt z KPO i 0 projektów z FERC. Dane pochodzą z systemu SIMBA i odnoszą się do umów o dofinansowanie zawartych do dnia 31 grudnia 2025.

W tabeli nr 11.8.5 przedstawiono liczbę punktów adresowych na terenie gminy, objętych planami inwestycyjnymi do zrealizowania ze środków publicznych.

**Tabela 11.8.5: Liczba punktów adresowych ze zgłoszonymi planami inwestycyjnymi realizowanymi ze środków publicznych.**

Numer projektu	Beneficjent	Liczba PA
KPOD.05.02-IW. 06-0196/25	IDEALAN SPÓŁKA Z OGRANICZONĄ ODPOWIEDZIALNOŚCIĄ	42
<b>SUMA</b>		<b>42</b>

## Mapa planów inwestycyjnych

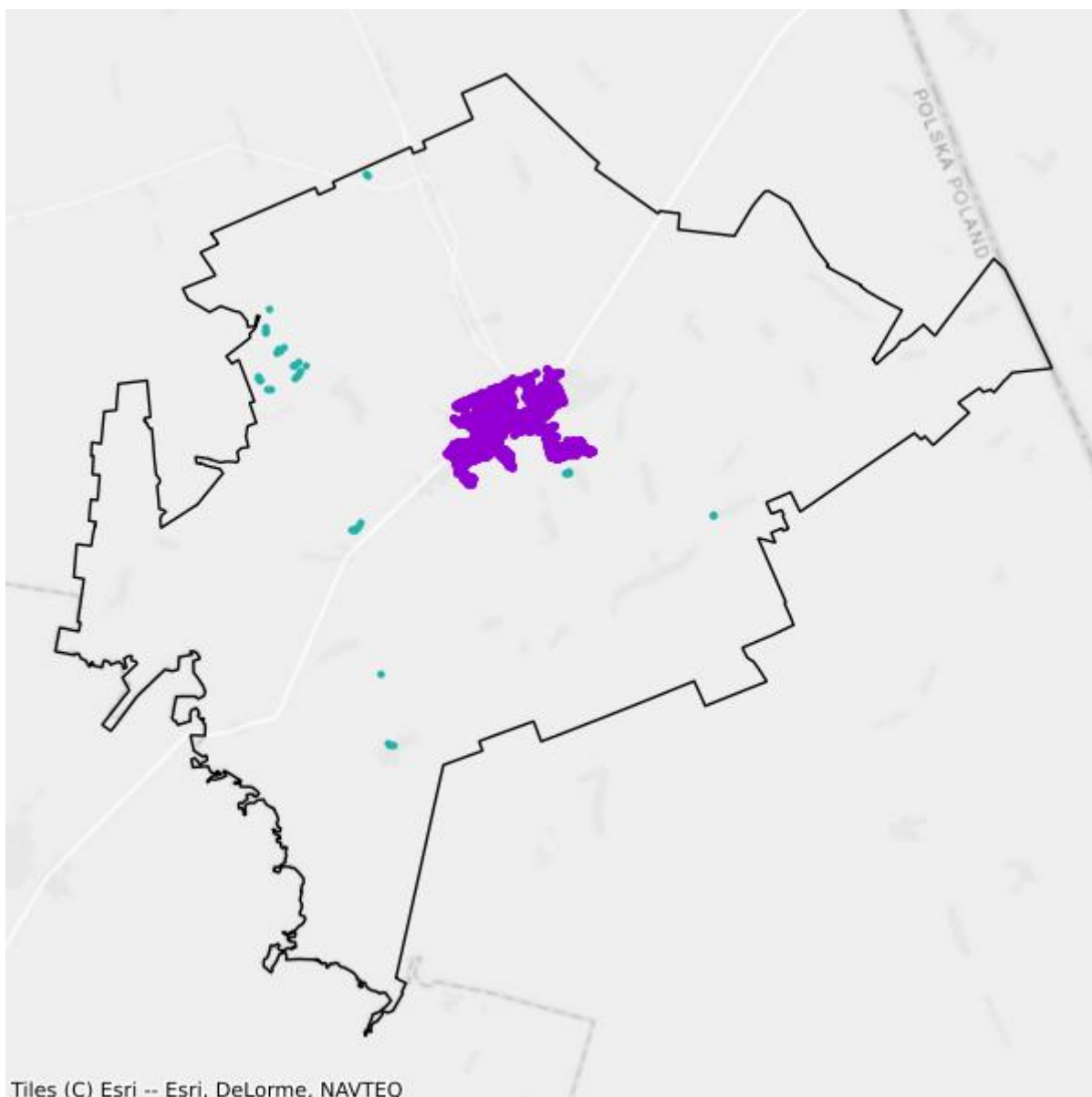

- Plany inwestycyjne realizowane ze środków publicznych
- Plany inwestycyjne realizowane ze środków prywatnych

## Mapa białych plam

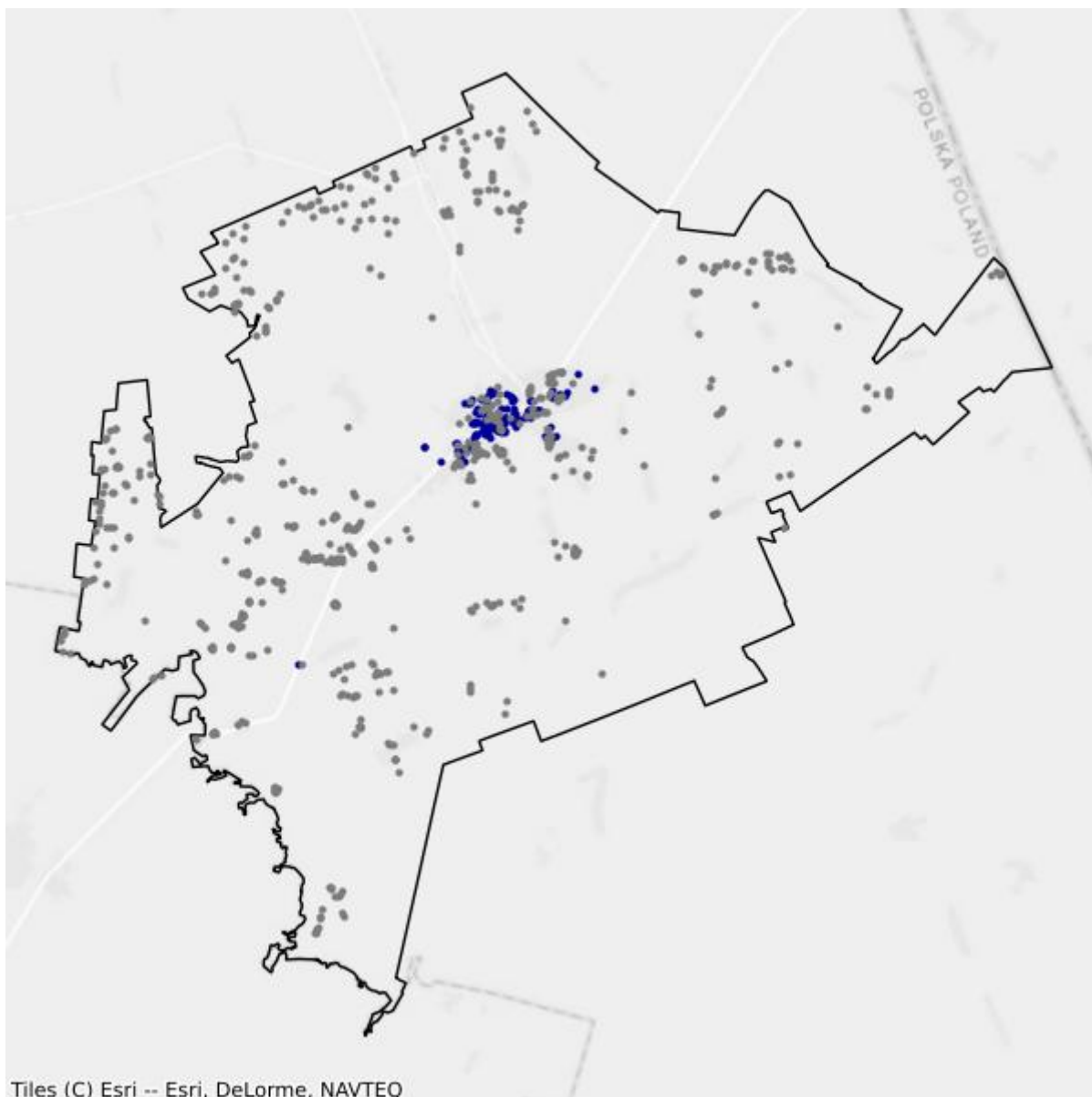

- Białe plamy
- W zasięgu poniżej 100 Mb/s

## 11.9. Gmina Suchowola

TERC: 2011093

### Statystyki ogólne

W gminie jest 2 451 punktów adresowych. Na koniec grudnia 2025 roku w zasięgu stacjonarnego dostępu do usług szerokopasmowych były 1 834 punkty adresowe. Na wskazanym obszarze były 674 białe plamy NGA, w tym 617 pozostało bez żadnego zasięgu. Od 1 stycznia 2023 do 31 grudnia 2025 roku obywatele zgłosili 14 zapotrzebowań na internet i 0 weryfikacji danych w systemie internet.gov.pl.

W tabeli nr 11.9.1 przedstawiono przedsiębiorców telekomunikacyjnych działających na terenie gminy i świadczących usługi stacjonarnego dostępu do usług szerokopasmowych.

<b>Tabela 11.9.1: Podmiot w zależności od rodzaju usług.</b>			
<b>Podmiot</b>	<b>Detal</b>	<b>Hurt</b>	<b>Hurt-Detal</b>
"NETIA" SPÓŁKA AKCYJNA			X
"P4 SPÓŁKA Z OGRANICZONĄ ODPOWIEDZIALNOŚCIĄ"	X		
EXATEL SPÓŁKA AKCYJNA	X		
IDEALAN SPÓŁKA Z OGRANICZONĄ ODPOWIEDZIALNOŚCIĄ	X		X
INEA SPÓŁKA Z OGRANICZONĄ ODPOWIEDZIALNOŚCIĄ	X		
KOBA SPÓŁKA Z OGRANICZONĄ ODPOWIEDZIALNOŚCIĄ	X		X
NAUKOWA I AKADEMICKA SIEĆ KOMPUTEROWA - PAŃSTWOWY INSTYTUT BADAWCZY	X		
ORANGE POLSKA SPÓŁKA AKCYJNA	X	X	X
POLKOMTEL SPÓŁKA Z OGRANICZONĄ ODPOWIEDZIALNOŚCIĄ	X		
T-MOBILE POLSKA SPÓŁKA AKCYJNA	X		
VECTRA SPÓŁKA AKCYJNA	X		
ŚWIATŁOWÓD INWESTYCJE SPÓŁKA Z OGRANICZONĄ ODPOWIEDZIALNOŚCIĄ		X	

W tabeli nr 11.9.2 przedstawiono liczbowy i procentowy podział na punkty adresowe w zależności od rodzaju zasięgu na terenie gminy.

<b>Tabela 11.9.2: Podział na rodzaje usług i zasięgów.</b>		
	<b>Liczba adresów</b>	<b>Udział %</b>
Rzeczywisty	1 750	71,40%

	<b>Liczba adresów</b>	<b>Udział %</b>
Hurtowy (wyłącznie)	54	2,20%
Teoretyczny (wyłącznie)	30	1,22%
Brak zasięgu	617	25,17%
<b>SUMA</b>	<b>2 451</b>	<b>100%</b>

## Zasięgi sieci

W tabeli nr 11.9.3 przedstawiono liczbowo i procentowo liczbę zasięgów oraz liczbę punktów adresowych na terenie gminy w zależności od przepustowości.

<b>Tabela 11.9.3: Liczba zasięgów i adresów w podziale na przepustowość.</b>					
<b>Przepustowość [Mb/s]</b>	<b>Liczba zasięgów</b>	<b>Udział %</b>	<b>Liczba punktów adresowych</b>	<b>Udział %</b>	
2	0	0,00%	0	0,00%	
10	0	0,00%	0	0,00%	
20	0	0,00%	0	0,00%	
30	947	14,38%	26	1,42%	
40	280	4,25%	9	0,49%	
50	270	4,10%	7	0,38%	
60	185	2,81%	11	0,60%	
70	69	1,05%	2	0,11%	
80	7	0,11%	2	0,11%	
90	0	0,00%	0	0,00%	
100	5	0,08%	0	0,00%	
200	0	0,00%	0	0,00%	
300	0	0,00%	0	0,00%	
400	0	0,00%	0	0,00%	
500	0	0,00%	0	0,00%	
600	0	0,00%	0	0,00%	
700	0	0,00%	0	0,00%	
800	0	0,00%	0	0,00%	
900	320	4,86%	0	0,00%	
1000	3 861	58,62%	1 456	79,39%	
2000	642	9,75%	321	17,50%	
3000	0	0,00%	0	0,00%	
4000	0	0,00%	0	0,00%	
5000	0	0,00%	0	0,00%	
6000	0	0,00%	0	0,00%	
7000	0	0,00%	0	0,00%	
8000	0	0,00%	0	0,00%	

Przepustowość [Mb/s]	Liczba zasięgów	Udział %	Liczba punktów adresowych	Udział %
9000	0	0,00%	0	0,00%
10000	0	0,00%	0	0,00%
<b>SUMA</b>	<b>6 586</b>	<b>100%</b>	<b>1 834</b>	<b>100%</b>

W tabeli nr 11.9.4 przedstawiono liczbę zasięgów w gminie w zależności od rodzaju medium.

<b>Tabela 11.9.4: Liczba zasięgów z podziałem na medium.</b>		
Medium	Liczba zasięgów	Udział %
światłowodowe	4 828	73,31%
kablowe współosiowe miedziane	0	0,00%
kablowe parowe miedziane	1 669	25,34%
radiowe (FWA)	89	1,35%
<b>SUMA</b>	<b>6 586</b>	<b>100%</b>

## Plany inwestycyjne (komercyjne)

W gminie zostało zgłoszonych 15 planowanych inwestycji w punktach adresowych. Zgłoszone plany inwestycyjne przewidują objęcie w kolejnych 3 latach zasięgiem stacjonarnego dostępu do usług szerokopasmowych:

- 7 punktów adresowych znajdujących się już w zasięgu rzeczywistym;
- 6 punktów adresowych znajdujących się już w zasięgu wyłącznie hurtowym;
- 1 punkt adresowy znajdujący się już w zasięgu teoretycznym;
- 1 punkt adresowy znajdujący się w planie inwestycyjnym ze środków publicznych;
- 0 punktów adresowych znajdujących się w więcej niż jednym planie inwestycyjnym ze środków prywatnych;
- 1 punkt adresowy będący białą plamą (bez zasięgu).

## Plany inwestycyjne realizowane ze środków publicznych

W gminie realizowane są plany inwestycyjne ze środków publicznych obejmujące 662 punkty adresowe. Realizowany jest 1 projekt z KPO i 0 projektów z FERC. Dane pochodzą z systemu SIMBA i odnoszą się do umów o dofinansowanie zawartych do dnia 31 grudnia 2025.

W tabeli nr 11.9.5 przedstawiono liczbę punktów adresowych na terenie gminy, objętych planami inwestycyjnymi do zrealizowania ze środków publicznych.

**Tabela 11.9.5: Liczba punktów adresowych ze zgłoszonymi planami inwestycyjnymi realizowanymi ze środków publicznych.**

Numer projektu	Beneficjent	Liczba PA
KPOD.05.02-IW. 06-0256/23	IDEALAN SPÓŁKA Z OGRANICZONĄ ODPOWIEDZIALNOŚCIĄ	662
<b>SUMA</b>		<b>662</b>

## Mapa planów inwestycyjnych

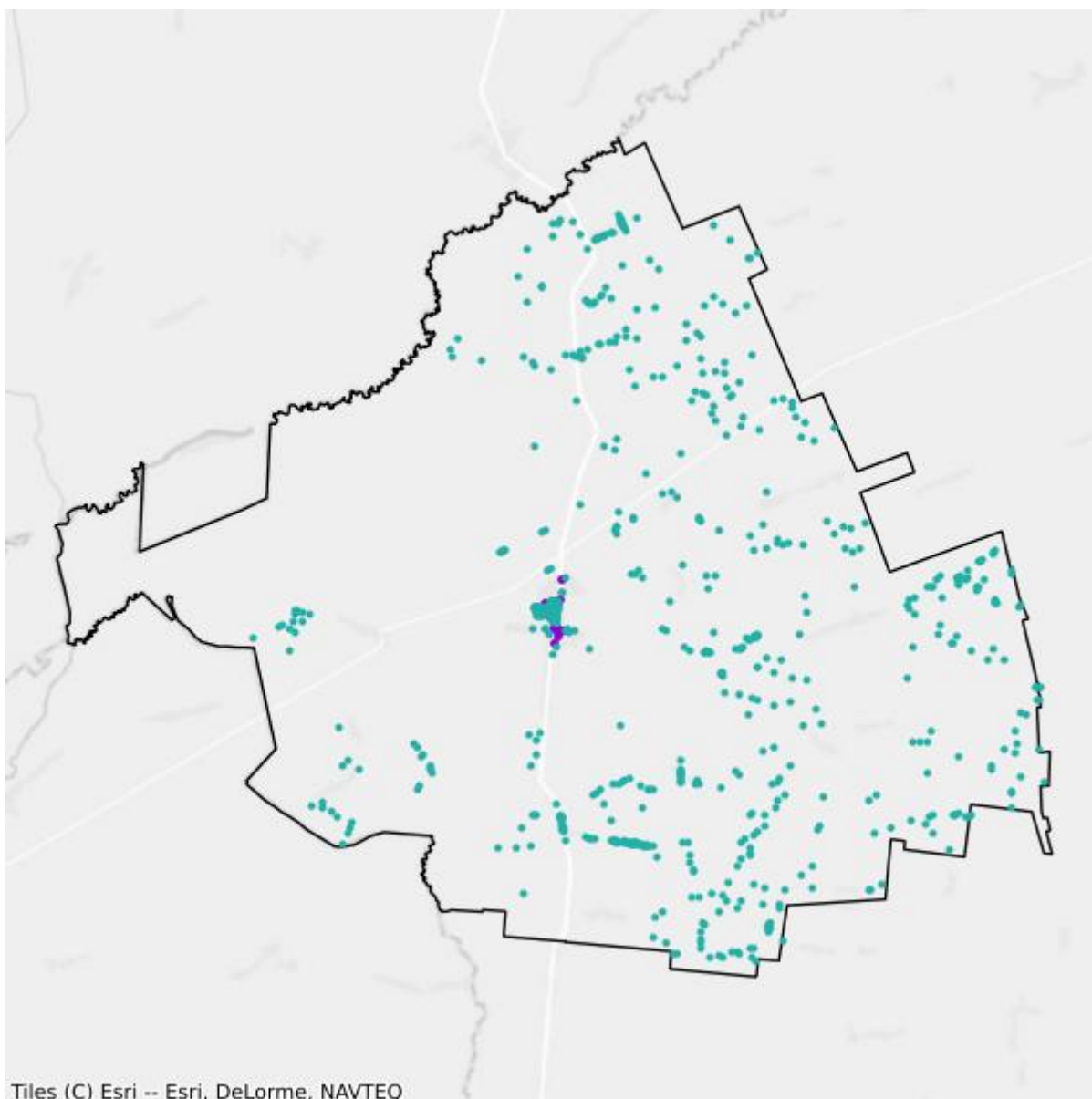

- Plany inwestycyjne realizowane ze środków prywatnych
- Plany inwestycyjne realizowane ze środków publicznych

## Mapa białych plam

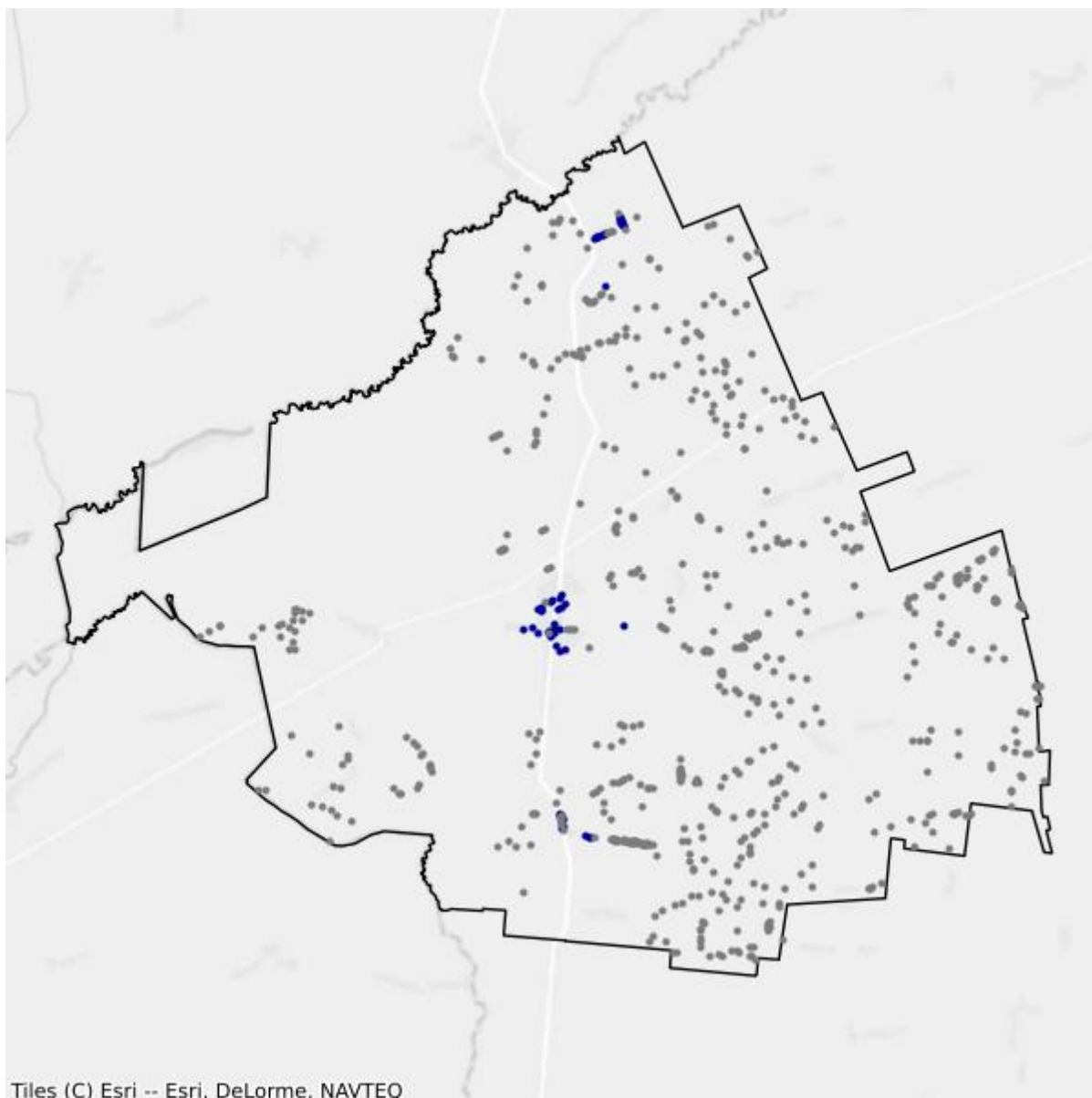

- Białe plamy
- W zasięgu poniżej 100 Mb/s

# 11.10. Gmina Szudziałowo

TERC: 2011102

## Statystyki ogólne

W gminie jest 1 839 punktów adresowych. Na koniec grudnia 2025 roku w zasięgu stacjonarnego dostępu do usług szerokopasmowych było 1 557 punktów adresowych. Na wskazanym obszarze było 291 białych plam NGA, w tym 282 pozostały bez żadnego zasięgu. Od 1 stycznia 2023 do 31 grudnia 2025 roku obywatele zgłosili 10 zapotrzebowań na internet i 0 weryfikacji danych w systemie internet.gov.pl.

W tabeli nr 11.10.1 przedstawiono przedsiębiorców telekomunikacyjnych działających na terenie gminy i świadczących usługi stacjonarnego dostępu do usług szerokopasmowych.

Tabela 11.10.1: Podmiot w zależności od rodzaju usług.			
Podmiot	Detal	Hurt	Hurt-Detal
"NETIA" SPÓŁKA AKCYJNA			X
"P4 SPÓŁKA Z OGRANICZONĄ ODPOWIEDZIALNOŚCIĄ"	X		
IDEALAN SPÓŁKA Z OGRANICZONĄ ODPOWIEDZIALNOŚCIĄ	X		
KOBA SPÓŁKA Z OGRANICZONĄ ODPOWIEDZIALNOŚCIĄ	X		X
NAUKOWA I AKADEMICKA SIEĆ KOMPUTEROWA - PAŃSTWOWY INSTYTUT BADAWCZY	X		
NEANTIC SPÓŁKA Z OGRANICZONĄ ODPOWIEDZIALNOŚCIĄ			X
ORANGE POLSKA SPÓŁKA AKCYJNA		X	X
POLKOMTEL SPÓŁKA Z OGRANICZONĄ ODPOWIEDZIALNOŚCIĄ	X		
SERVIRE ADAM KOZŁOWSKI	X		

W tabeli nr 11.10.2 przedstawiono liczbowy i procentowy podział na punkty adresowe w zależności od rodzaju zasięgu na terenie gminy.

Tabela 11.10.2: Podział na rodzaje usług i zasięgów.		
	Liczba adresów	Udział %
Rzeczywisty	1 521	82,71%
Hurtowy (wyłącznie)	10	0,54%
Teoretyczny (wyłącznie)	26	1,41%
Brak zasięgu	282	15,33%
<b>SUMA</b>	<b>1 839</b>	<b>100%</b>

## Zasięgi sieci

W tabeli nr 11.10.3 przedstawiono liczbowo i procentowo liczbę zasięgów oraz liczbę punktów adresowych na terenie gminy w zależności od przepustowości.

<b>Tabela 11.10.3: Liczba zasięgów i adresów w podziale na przepustowość.</b>				
<b>Przepustowość [Mb/s]</b>	<b>Liczba zasięgów</b>	<b>Udział %</b>	<b>Liczba punktów adresowych</b>	<b>Udział %</b>
2	0	0,00%	0	0,00%
10	0	0,00%	0	0,00%
20	0	0,00%	0	0,00%
30	129	3,69%	4	0,26%
40	83	2,37%	3	0,19%
50	154	4,40%	2	0,13%
60	80	2,29%	0	0,00%
70	6	0,17%	0	0,00%
80	1	0,03%	0	0,00%
90	0	0,00%	0	0,00%
100	2	0,06%	0	0,00%
200	0	0,00%	0	0,00%
300	0	0,00%	0	0,00%
400	1	0,03%	0	0,00%
500	0	0,00%	0	0,00%
600	0	0,00%	0	0,00%
700	0	0,00%	0	0,00%
800	0	0,00%	0	0,00%
900	0	0,00%	0	0,00%
1000	3 042	86,96%	1 548	99,42%
2000	0	0,00%	0	0,00%
3000	0	0,00%	0	0,00%
4000	0	0,00%	0	0,00%
5000	0	0,00%	0	0,00%
6000	0	0,00%	0	0,00%
7000	0	0,00%	0	0,00%
8000	0	0,00%	0	0,00%
9000	0	0,00%	0	0,00%
10000	0	0,00%	0	0,00%
<b>SUMA</b>	<b>3 498</b>	<b>100%</b>	<b>1 557</b>	<b>100%</b>

W tabeli nr 11.10.4 przedstawiono liczbę zasięgów w gminie w zależności od rodzaju medium.

**Tabela 11.10.4: Liczba zasięgów z podziałem na medium.**

Medium	Liczba zasięgów	Udział %
światłowodowe	3 044	87,02%
kablowe współosiowe miedziane	0	0,00%
kablowe parowe miedziane	348	9,95%
radiowe (FWA)	106	3,03%
<b>SUMA</b>	<b>3 498</b>	<b>100%</b>

## Plany inwestycyjne (komercyjne)

W gminie została zgłoszona 1 planowana inwestycja w punkcie adresowym. Zgłoszone plany inwestycyjne przewidują objęcie w kolejnych 3 latach zasięgiem stacjonarnego dostępu do usług szerokopasmowych:

- 1 punkt adresowy znajdujący się już w zasięgu rzeczywistym;
- 0 punktów adresowych znajdujących się już w zasięgu wyłącznie hurtowym;
- 0 punktów adresowych znajdujących się już w zasięgu teoretycznym;
- 0 punktów adresowych znajdujących się w planie inwestycyjnym ze środków publicznych;
- 0 punktów adresowych znajdujących się w więcej niż jednym planie inwestycyjnym ze środków prywatnych;
- 0 punktów adresowych będących białymi plamami (bez zasięgu).

## Plany inwestycyjne realizowane ze środków publicznych

W gminie realizowane są plany inwestycyjne ze środków publicznych obejmujące 5 punktów adresowych. Realizowany jest 1 projekt z KPO i 0 projektów z FER. Dane pochodzą z systemu SIMBA i odnoszą się do umów o dofinansowanie zawartych do dnia 31 grudnia 2025.

W tabeli nr 11.10.5 przedstawiono liczbę punktów adresowych na terenie gminy, objętych planami inwestycyjnymi do zrealizowania ze środków publicznych.

**Tabela 11.10.5: Liczba punktów adresowych ze zgłoszonymi planami inwestycyjnymi realizowanymi ze środków publicznych.**

Numer projektu	Beneficjent	Liczba PA
KPOD.05.02-IW. 06-0196/25	IDEALAN SPÓŁKA Z OGRANICZONĄ ODPOWIEDZIALNOŚCIĄ	5
<b>SUMA</b>		<b>5</b>

## Mapa planów inwestycyjnych

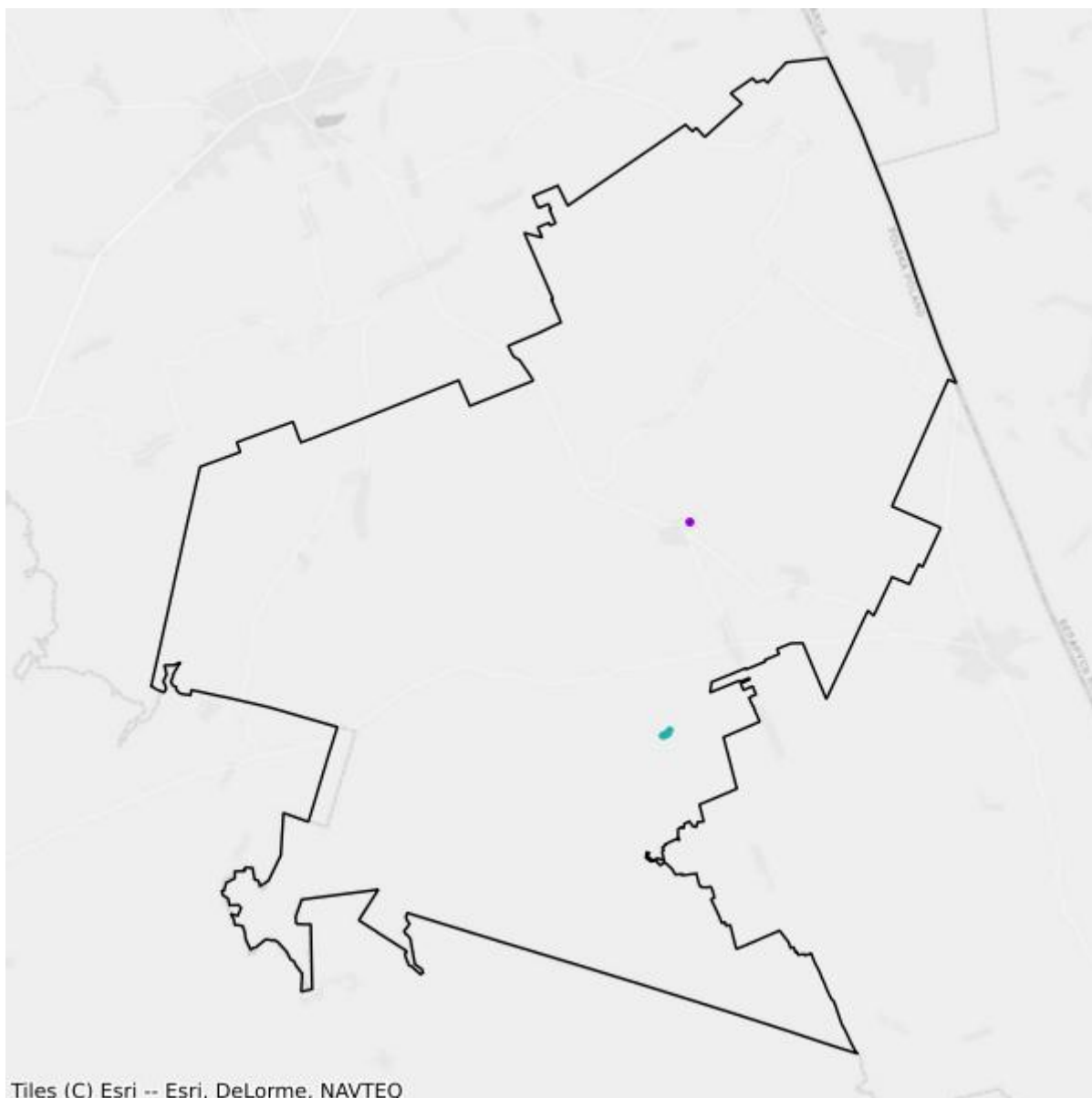

- Plany inwestycyjne realizowane ze środków prywatnych
- Plany inwestycyjne realizowane ze środków publicznych

## Mapa białych plam

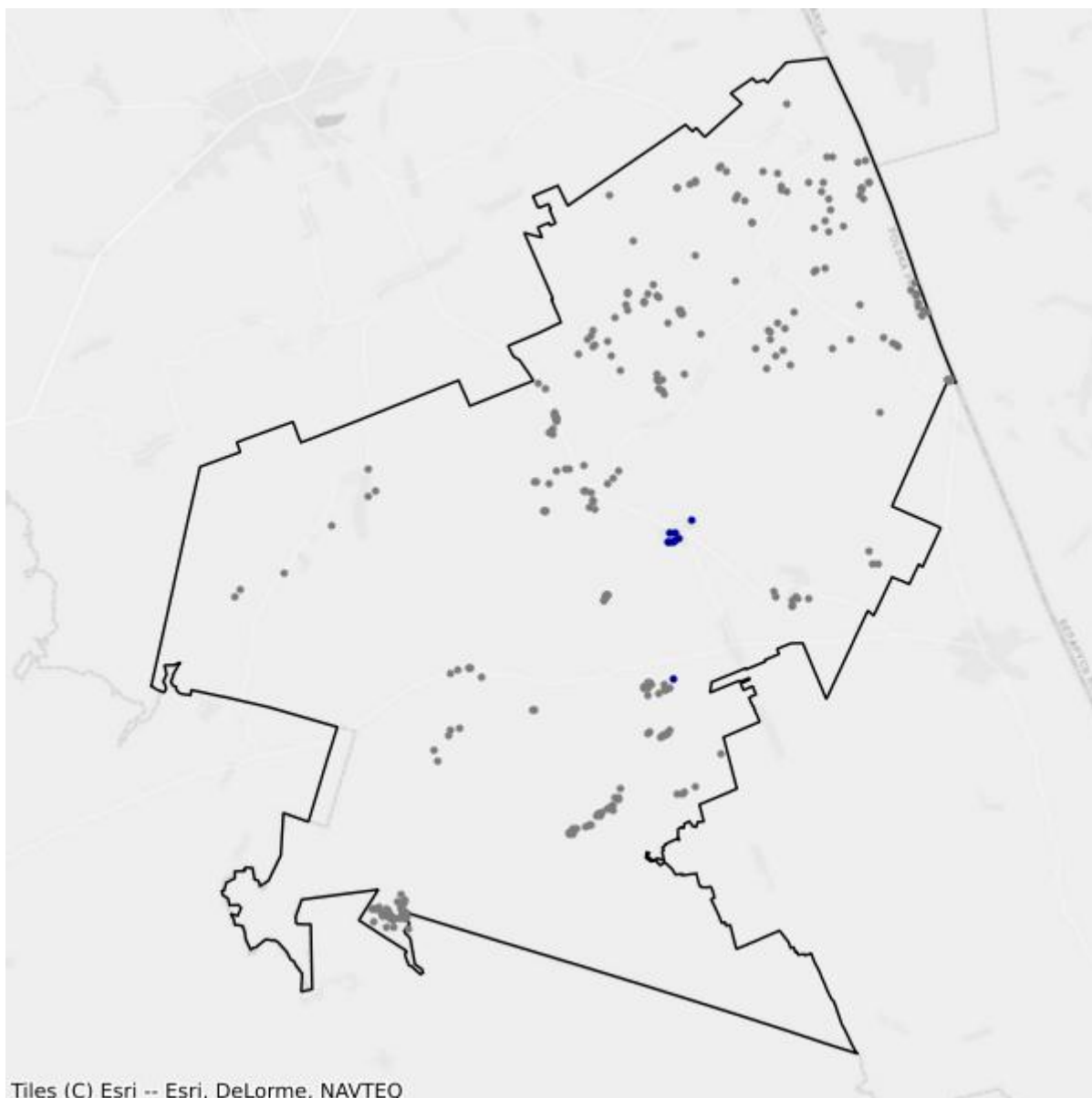

- Białe plamy
- W zasięgu poniżej 100 Mb/s

# 12. Powiat suwalski

TERC: 2012

## Statystyki ogólne

W powiecie jest 13 541 punktów adresowych. Na koniec grudnia 2025 roku w zasięgu stacjonarnego dostępu do usług szerokopasmowych było 7 065 punktów adresowych. Na wskazanym obszarze były 9 323 białe plamy NGA, w tym 6 476 pozostało bez żadnego zasięgu. Od 1 stycznia 2023 do 31 grudnia 2025 roku obywatele zgłosili 129 zapotrzebowań na internet i 2 weryfikacje danych w systemie internet.gov.pl.

Na terenie powiatu działa 24 przedsiębiorców telekomunikacyjnych świadczących usługi stacjonarnego dostępu do usług szerokopasmowych, w tym:

- 18 świadczących wyłącznie usługi detaliczne;
- 2 świadczących wyłącznie usługi hurtowe;
- 4 świadczących usługi hurtowo-detaliczne.

W tabeli nr 12.1 przedstawiono liczbę zasięgów i punktów adresowych w zasięgu na terenie powiatu.

<b>Tabela 12.1: Liczba zasięgów i punktów adresowych w zasięgu na terenie powiatu.</b>			
<b>Gmina</b>	<b>Liczba zasięgów zgłoszonych przez podmioty zobowiązane do raportowania</b>	<b>Liczba punktów adresowych objętych zasięgiem</b>	<b>Liczba punktów adresowych ogółem</b>
Bakałarzewo	1 785	1 022	1 169
Filipów	2 419	1 102	1 450
Jeleniewo	707	358	1 236
Przerośl	2 302	931	945
Raczki	5 622	960	1 714
Rutka-Tartak	161	142	797
Suwałki	4 885	2 147	3 925
Szypliszki	377	225	1 602
Wiżajny	408	178	703
<b>SUMA</b>	<b>18 666</b>	<b>7 065</b>	<b>13 541</b>

W tabeli nr 12.2 przedstawiono liczbowy i procentowy podział na punkty adresowe w zależności od rodzaju zasięgu na terenie powiatu.

**Tabela 12.2: Podział na rodzaje usług i zasięgów.**

	<b>Liczba adresów</b>	<b>Udział %</b>
Rzeczywisty	3 873	28,60%
Hurtowy (wyłącznie)	1 263	9,33%
Teoretyczny (wyłącznie)	1 929	14,25%
Brak zasięgu	6 476	47,83%
<b>SUMA</b>	<b>13 541</b>	<b>100%</b>

## Zasięgi sieci

W tabeli nr 12.3 przedstawiono liczbowo i procentowo liczbę zasięgów oraz liczbę punktów adresowych na terenie powiatu w zależności od przepustowości.

**Tabela 12.3: Liczba zasięgów i adresów w podziale na przepustowość.**

<b>Przepustowość [Mb/s]</b>	<b>Liczba zasięgów</b>	<b>Udział %</b>	<b>Liczba punktów adresowych</b>	<b>Udział %</b>
2	10	0,05%	0	0,00%
10	0	0,00%	0	0,00%
20	0	0,00%	0	0,00%
30	2 479	13,28%	280	3,96%
40	3 196	17,12%	1 443	20,42%
50	4 645	24,88%	947	13,40%
60	734	3,93%	102	1,44%
70	199	1,07%	31	0,44%
80	69	0,37%	44	0,62%
90	0	0,00%	0	0,00%
100	122	0,65%	4	0,06%
200	0	0,00%	0	0,00%
300	992	5,31%	746	10,56%
400	0	0,00%	0	0,00%
500	6	0,03%	6	0,08%
600	0	0,00%	0	0,00%
700	0	0,00%	0	0,00%
800	0	0,00%	0	0,00%
900	496	2,66%	144	2,04%
1000	4 738	25,38%	2 702	38,24%
2000	732	3,92%	368	5,21%
3000	0	0,00%	0	0,00%
4000	0	0,00%	0	0,00%
5000	2	0,01%	2	0,03%
6000	1	0,01%	1	0,01%

Przepustowość [Mb/s]	Liczba zasięgów	Udział %	Liczba punktów adresowych	Udział %
7000	0	0,00%	0	0,00%
8000	0	0,00%	0	0,00%
9000	0	0,00%	0	0,00%
10000	245	1,31%	245	3,47%
<b>SUMA</b>	<b>18 666</b>	<b>100%</b>	<b>7 065</b>	<b>100%</b>

W tabeli nr 12.4 przedstawiono liczbę zasięgów w powiecie w zależności od rodzaju medium.

**Tabela 12.4: Liczba zasięgów z podziałem na medium.**

Medium	Liczba zasięgów	Udział %
światłowodowe	6 242	33,44%
kablowe współosiowe miedziane	0	0,00%
kablowe parowe miedziane	4 628	24,79%
radiowe (FWA)	7 796	41,77%
<b>SUMA</b>	<b>18 666</b>	<b>100%</b>

## Plany inwestycyjne (komercyjne)

W powiecie zgłoszone zostały plany inwestycyjne obejmujące 892 punkty adresowe, w tym 892 unikalne punkty adresowe.

W tabeli nr 12.5 przedstawiono liczbę punktów adresowych na terenie powiatu, objętych planami inwestycyjnymi do zrealizowania ze środków własnych inwestorów.

**Tabela 12.5: Liczba punktów adresowych ze zgłoszonymi planami inwestycyjnymi finansowanymi ze środków własnych inwestora.**

Powiat	Liczba punktów adresowych objętych planami inwestycyjnymi
Bakałarzewo	64
Filipów	58
Jeleniewo	73
Przerośl	364
Raczki	105
Rutka-Tartak	18
Suwałki	0
Szypliszki	203
Wiżajny	7
<b>SUMA</b>	<b>892</b>

## Plany inwestycyjne realizowane ze środków publicznych

W powiecie realizowane są plany inwestycyjne ze środków publicznych obejmujące 1 477 punktów adresowych. Realizowane są 3 projekty z KPO i 0 projektów z FERC. Dane pochodzą z systemu SIMBA i odnoszą się do umów o dofinansowanie zawartych do dnia 31 grudnia 2025.

W tabeli nr 12.6 przedstawiono liczbę punktów adresowych na terenie powiatu, objętych planami inwestycyjnymi do zrealizowania ze środków publicznych.

<b>Tabela 12.6: Liczba punktów adresowych ze zgłoszonymi planami inwestycyjnymi realizowanymi ze środków publicznych.</b>	
<b>Gmina</b>	<b>Liczba punktów adresowych objętych planami inwestycyjnymi</b>
Bakałarzewo	29
Filipów	47
Jeleniewo	0
Przerośl	0
Raczki	0
Rutka-Tartak	0
Suwałki	1 401
Szypliszki	0
Wiżajny	0
<b>SUMA</b>	<b>1 477</b>

# 12.1. Gmina Bakalarzewo

TERC: 2012012

## Statystyki ogólne

W gminie jest 1 169 punktów adresowych. Na koniec grudnia 2025 roku w zasięgu stacjonarnego dostępu do usług szerokopasmowych były 1 022 punkty adresowe. Na wskazanym obszarze było 978 białych plam NGA, w tym 147 pozostało bez żadnego zasięgu. Od 1 stycznia 2023 do 31 grudnia 2025 roku obywatele zgłosili 7 zapotrzebowań na internet i 0 weryfikacji danych w systemie internet.gov.pl.

W tabeli nr 12.1.1 przedstawiono przedsiębiorców telekomunikacyjnych działających na terenie gminy i świadczących usługi stacjonarnego dostępu do usług szerokopasmowych.

Tabela 12.1.1: Podmiot w zależności od rodzaju usług.			
Podmiot	Detal	Hurt	Hurt-Detal
"NETIA" SPÓŁKA AKCYJNA			X
"P4 SPÓŁKA Z OGRANICZONĄ ODPOWIEDZIALNOŚCIĄ"	X		
EXATEL SPÓŁKA AKCYJNA	X		
LIMITS ŁUKASZ NAUMOWICZ	X		
MATRIX CEZARY TARASZKIEWICZ	X		
MIROSŁAW RADZIEWICZ "POLSYSTEM 2004"	X		
NAUKOWA I AKADEMICKA SIEĆ KOMPUTEROWA - PAŃSTWOWY INSTYTUT BADAWCZY	X		
ORANGE POLSKA SPÓŁKA AKCYJNA		X	X
POLKOMTEL SPÓŁKA Z OGRANICZONĄ ODPOWIEDZIALNOŚCIĄ	X		
TELEWIZJA KABLOWA DIPOL SPÓŁKA Z OGRANICZONĄ ODPOWIEDZIALNOŚCIĄ	X		

W tabeli nr 12.1.2 przedstawiono liczbowy i procentowy podział na punkty adresowe w zależności od rodzaju zasięgu na terenie gminy.

Tabela 12.1.2: Podział na rodzaje usług i zasięgów.		
	Liczba adresów	Udział %
Rzeczywisty	222	18,99%
Hurtowy (wyłącznie)	8	0,68%
Teoretyczny (wyłącznie)	792	67,75%

	<b>Liczba adresów</b>	<b>Udział %</b>
Brak zasięgu	147	12,57%
<b>SUMA</b>	<b>1 169</b>	<b>100%</b>

## Zasięgi sieci

W tabeli nr 12.1.3 przedstawiono liczbowo i procentowo liczbę zasięgów oraz liczbę punktów adresowych na terenie gminy w zależności od przepustowości.

<b>Tabela 12.1.3: Liczba zasięgów i adresów w podziale na przepustowość.</b>					
<b>Przepustowość [Mb/s]</b>	<b>Liczba zasięgów</b>	<b>Udział %</b>	<b>Liczba punktów adresowych</b>	<b>Udział %</b>	
2	0	0,00%	0	0,00%	
10	0	0,00%	0	0,00%	
20	0	0,00%	0	0,00%	
30	206	11,54%	4	0,39%	
40	1 079	60,45%	765	74,85%	
50	282	15,80%	60	5,87%	
60	11	0,62%	0	0,00%	
70	9	0,50%	2	0,20%	
80	6	0,34%	0	0,00%	
90	0	0,00%	0	0,00%	
100	2	0,11%	1	0,10%	
200	0	0,00%	0	0,00%	
300	0	0,00%	0	0,00%	
400	0	0,00%	0	0,00%	
500	0	0,00%	0	0,00%	
600	0	0,00%	0	0,00%	
700	0	0,00%	0	0,00%	
800	0	0,00%	0	0,00%	
900	0	0,00%	0	0,00%	
1000	190	10,64%	190	18,59%	
2000	0	0,00%	0	0,00%	
3000	0	0,00%	0	0,00%	
4000	0	0,00%	0	0,00%	
5000	0	0,00%	0	0,00%	
6000	0	0,00%	0	0,00%	
7000	0	0,00%	0	0,00%	
8000	0	0,00%	0	0,00%	
9000	0	0,00%	0	0,00%	

Przepustowość [Mb/s]	Liczba zasięgów	Udział %	Liczba punktów adresowych	Udział %
10000	0	0,00%	0	0,00%
<b>SUMA</b>	<b>1 785</b>	<b>100%</b>	<b>1 022</b>	<b>100%</b>

W tabeli nr 12.1.4 przedstawiono liczbę zasięgów w gminie w zależności od rodzaju medium.

<b>Tabela 12.1.4: Liczba zasięgów z podziałem na medium.</b>		
Medium	Liczba zasięgów	Udział %
światłowodowe	191	10,70%
kablowe współosiowe miedziane	0	0,00%
kablowe parowe miedziane	357	20,00%
radiowe (FWA)	1 237	69,30%
<b>SUMA</b>	<b>1 785</b>	<b>100%</b>

## Plany inwestycyjne (komercyjne)

W gminie zostały zgłoszone 64 planowane inwestycje w punktach adresowych. Zgłoszone plany inwestycyjne przewidują objęcie w kolejnych 3 latach zasięgiem stacjonarnego dostępu do usług szerokopasmowych:

- 1 punkt adresowy znajdujący się już w zasięgu rzeczywistym;
- 0 punktów adresowych znajdujących się już w zasięgu wyłącznie hurtowym;
- 51 punktów adresowych znajdujących się już w zasięgu teoretycznym;
- 0 punktów adresowych znajdujących się w planie inwestycyjnym ze środków publicznych;
- 0 punktów adresowych znajdujących się w więcej niż jednym planie inwestycyjnym ze środków prywatnych;
- 12 punktów adresowych będących białymi plamami (bez zasięgu).

## Plany inwestycyjne realizowane ze środków publicznych

W gminie realizowane są plany inwestycyjne ze środków publicznych obejmujące 29 punktów adresowych. Realizowany jest 1 projekt z KPO i 0 projektów z FER. Dane pochodzą z systemu SIMBA i odnoszą się do umów o dofinansowanie zawartych do dnia 31 grudnia 2025.

W tabeli nr 12.1.5 przedstawiono liczbę punktów adresowych na terenie gminy, objętych planami inwestycyjnymi do zrealizowania ze środków publicznych.

<b>Tabela 12.1.5: Liczba punktów adresowych ze zgłoszonymi planami inwestycyjnymi realizowanymi ze środków publicznych.</b>		
Numer projektu	Beneficjent	Liczba PA
KPOD.05.02-IW. 06-0030/25	TELEWIZJA KABLOWA DIPOL SPÓŁKA Z OGRANICZONĄ ODPOWIEDZIALNOŚCIĄ	29
<b>SUMA</b>		<b>29</b>

## Mapa planów inwestycyjnych

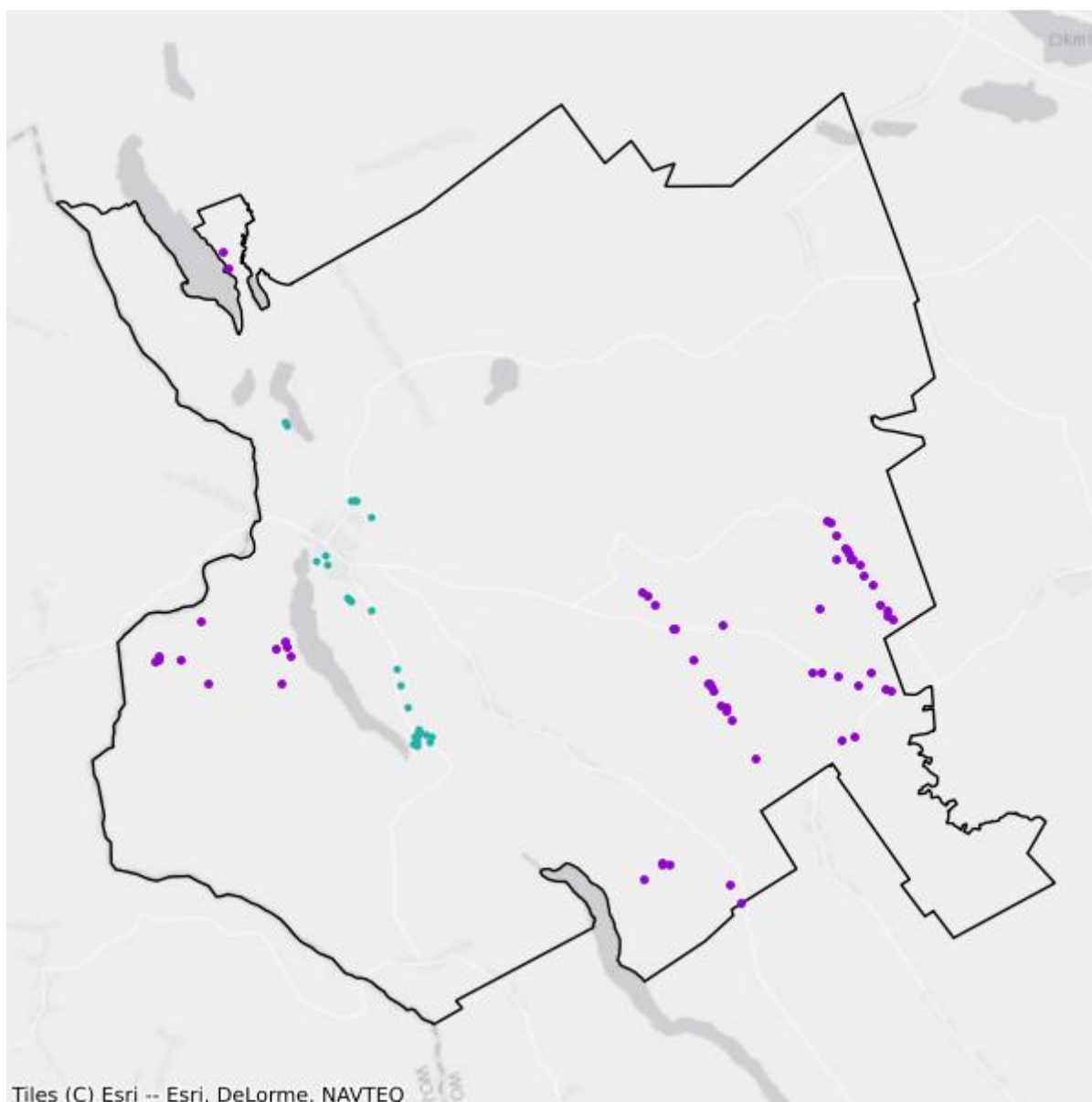

- Plany inwestycyjne realizowane ze środków prywatnych
- Plany inwestycyjne realizowane ze środków publicznych

## Mapa białych plam

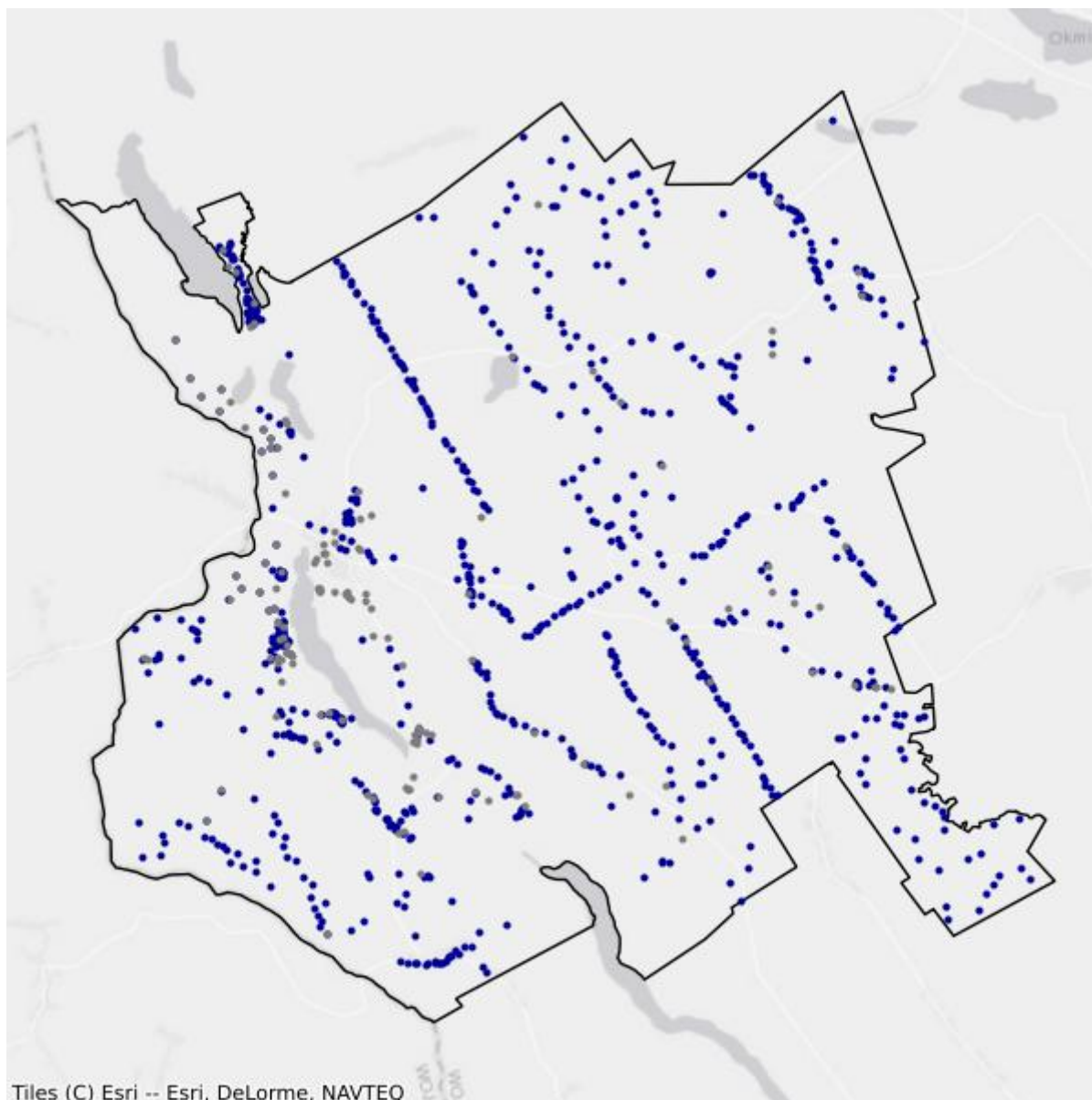

- Białe plamy
- W zasięgu poniżej 100 Mb/s

## 12.2. Gmina Filipów

TERC: 2012022

### Statystyki ogólne

W gminie jest 1 450 punktów adresowych. Na koniec grudnia 2025 roku w zasięgu stacjonarnego dostępu do usług szerokopasmowych były 1 102 punkty adresowe. Na wskazanym obszarze było 1 008 białych plam NGA, w tym 348 pozostało bez żadnego zasięgu. Od 1 stycznia 2023 do 31 grudnia 2025 roku obywatele zgłosili 4 zapotrzebowania na internet i 0 weryfikacji danych w systemie internet.gov.pl.

W tabeli nr 12.2.1 przedstawiono przedsiębiorców telekomunikacyjnych działających na terenie gminy i świadczących usługi stacjonarnego dostępu do usług szerokopasmowych.

Tabela 12.2.1: Podmiot w zależności od rodzaju usług.			
Podmiot	Detal	Hurt	Hurt-Detal
"E-MOUSE" KAROL URBANOWICZ	X		
"NETIA" SPÓŁKA AKCYJNA			X
"P4 SPÓŁKA Z OGRANICZONĄ ODPOWIEDZIALNOŚCIĄ"	X		
EXATEL SPÓŁKA AKCYJNA	X		
LIMITS ŁUKASZ NAUMOWICZ	X		
MATRIX CEZARY TARASZKIEWICZ	X		
NAUKOWA I AKADEMICKA SIEĆ KOMPUTEROWA - PAŃSTWOWY INSTYTUT BADAWCZY	X		
ORANGE POLSKA SPÓŁKA AKCYJNA		X	X
POLKOMTEL SPÓŁKA Z OGRANICZONĄ ODPOWIEDZIALNOŚCIĄ	X		
RFC INTERNET SPÓŁKA Z OGRANICZONĄ ODPOWIEDZIALNOŚCIĄ	X		

W tabeli nr 12.2.2 przedstawiono liczbowy i procentowy podział na punkty adresowe w zależności od rodzaju zasięgu na terenie gminy.

Tabela 12.2.2: Podział na rodzaje usług i zasięgów.		
	Liczba adresów	Udział %
Rzeczywisty	463	31,93%
Hurtowy (wyłącznie)	37	2,55%
Teoretyczny (wyłącznie)	602	41,52%

	<b>Liczba adresów</b>	<b>Udział %</b>
Brak zasięgu	348	24,00%
<b>SUMA</b>	<b>1 450</b>	<b>100%</b>

## Zasięgi sieci

W tabeli nr 12.2.3 przedstawiono liczbowo i procentowo liczbę zasięgów oraz liczbę punktów adresowych na terenie gminy w zależności od przepustowości.

<b>Tabela 12.2.3: Liczba zasięgów i adresów w podziale na przepustowość.</b>					
<b>Przepustowość [Mb/s]</b>	<b>Liczba zasięgów</b>	<b>Udział %</b>	<b>Liczba punktów adresowych</b>	<b>Udział %</b>	
2	0	0,00%	0	0,00%	
10	0	0,00%	0	0,00%	
20	0	0,00%	0	0,00%	
30	353	14,59%	44	3,99%	
40	1 321	54,61%	588	53,36%	
50	144	5,95%	9	0,82%	
60	112	4,63%	6	0,54%	
70	25	1,03%	1	0,09%	
80	21	0,87%	12	1,09%	
90	0	0,00%	0	0,00%	
100	1	0,04%	0	0,00%	
200	0	0,00%	0	0,00%	
300	0	0,00%	0	0,00%	
400	0	0,00%	0	0,00%	
500	0	0,00%	0	0,00%	
600	0	0,00%	0	0,00%	
700	0	0,00%	0	0,00%	
800	0	0,00%	0	0,00%	
900	0	0,00%	0	0,00%	
1000	442	18,27%	442	40,11%	
2000	0	0,00%	0	0,00%	
3000	0	0,00%	0	0,00%	
4000	0	0,00%	0	0,00%	
5000	0	0,00%	0	0,00%	
6000	0	0,00%	0	0,00%	
7000	0	0,00%	0	0,00%	
8000	0	0,00%	0	0,00%	
9000	0	0,00%	0	0,00%	

Przepustowość [Mb/s]	Liczba zasięgów	Udział %	Liczba punktów adresowych	Udział %
10000	0	0,00%	0	0,00%
<b>SUMA</b>	<b>2 419</b>	<b>100%</b>	<b>1 102</b>	<b>100%</b>

W tabeli nr 12.2.4 przedstawiono liczbę zasięgów w gminie w zależności od rodzaju medium.

<b>Tabela 12.2.4: Liczba zasięgów z podziałem na medium.</b>		
Medium	Liczba zasięgów	Udział %
światłowodowe	443	18,31%
kablowe współosiowe miedziane	0	0,00%
kablowe parowe miedziane	902	37,29%
radiowe (FWA)	1 074	44,40%
<b>SUMA</b>	<b>2 419</b>	<b>100%</b>

## Plany inwestycyjne (komercyjne)

W gminie zostało zgłoszonych 58 planowanych inwestycji w punktach adresowych. Zgłoszone plany inwestycyjne przewidują objęcie w kolejnych 3 latach zasięgiem stacjonarnego dostępu do usług szerokopasmowych:

- 3 punkty adresowe znajdujące się już w zasięgu rzeczywistym;
- 2 punkty adresowe znajdujące się już w zasięgu wyłącznie hurtowym;
- 0 punktów adresowych znajdujących się już w zasięgu teoretycznym;
- 0 punktów adresowych znajdujących się w planie inwestycyjnym ze środków publicznych;
- 0 punktów adresowych znajdujących się w więcej niż jednym planie inwestycyjnym ze środków prywatnych;
- 53 punkty adresowe będące białymi plamami (bez zasięgu).

## Plany inwestycyjne realizowane ze środków publicznych

W gminie realizowane są plany inwestycyjne ze środków publicznych obejmujące 47 punktów adresowych. Realizowany jest 1 projekt z KPO i 0 projektów z FER. Dane pochodzą z systemu SIMBA i odnoszą się do umów o dofinansowanie zawartych do dnia 31 grudnia 2025.

W tabeli nr 12.2.5 przedstawiono liczbę punktów adresowych na terenie gminy, objętych planami inwestycyjnymi do zrealizowania ze środków publicznych.

<b>Tabela 12.2.5: Liczba punktów adresowych ze zgłoszonymi planami inwestycyjnymi realizowanymi ze środków publicznych.</b>		
Numer projektu	Beneficjent	Liczba PA
KPOD.05.02-IW. 06-0196/25	IDEALAN SPÓŁKA Z OGRANICZONĄ ODPOWIEDZIALNOŚCIĄ	47
<b>SUMA</b>		<b>47</b>

## Mapa planów inwestycyjnych

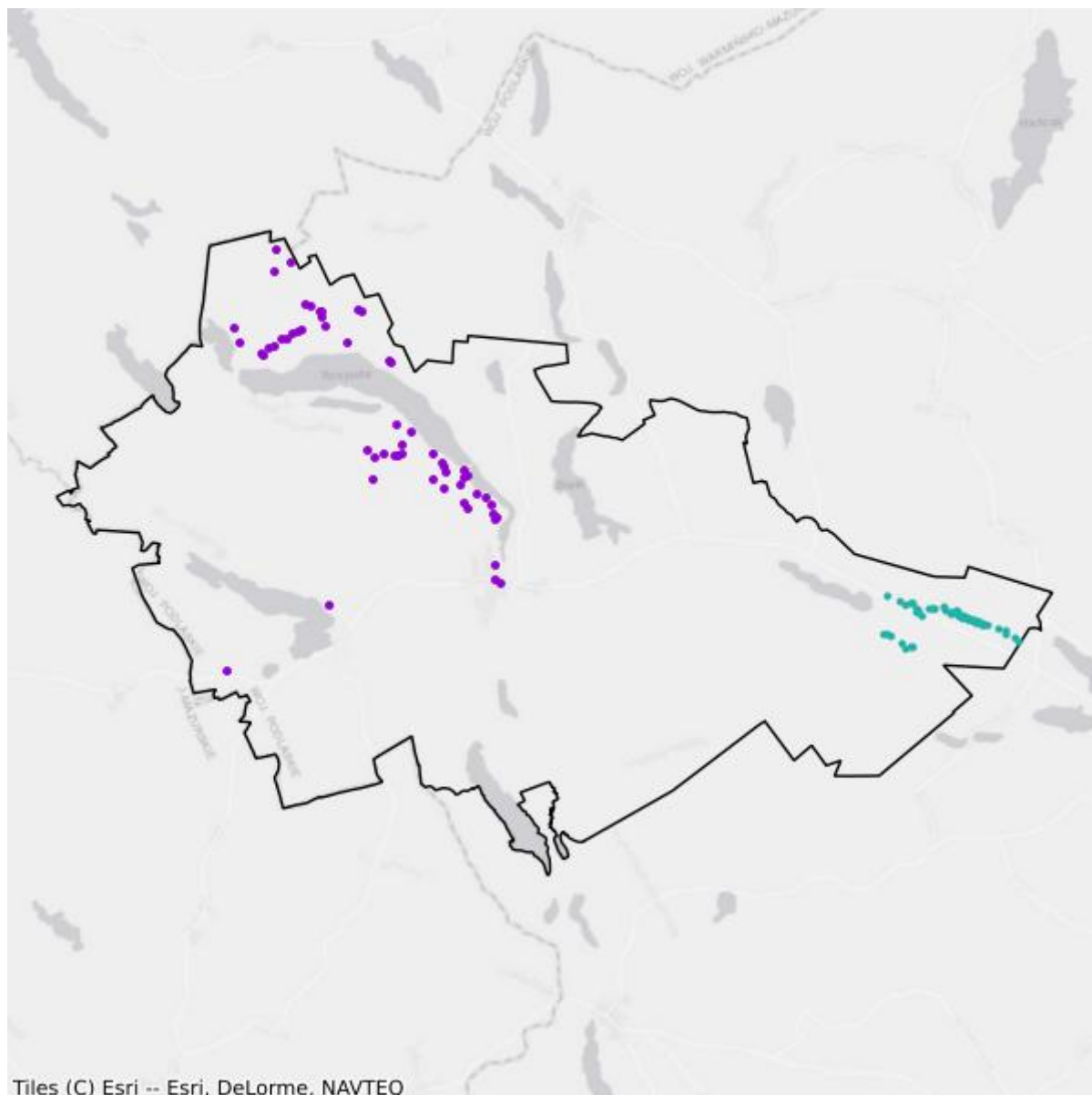

- Plany inwestycyjne realizowane ze środków prywatnych
- Plany inwestycyjne realizowane ze środków publicznych

## Mapa białych plam

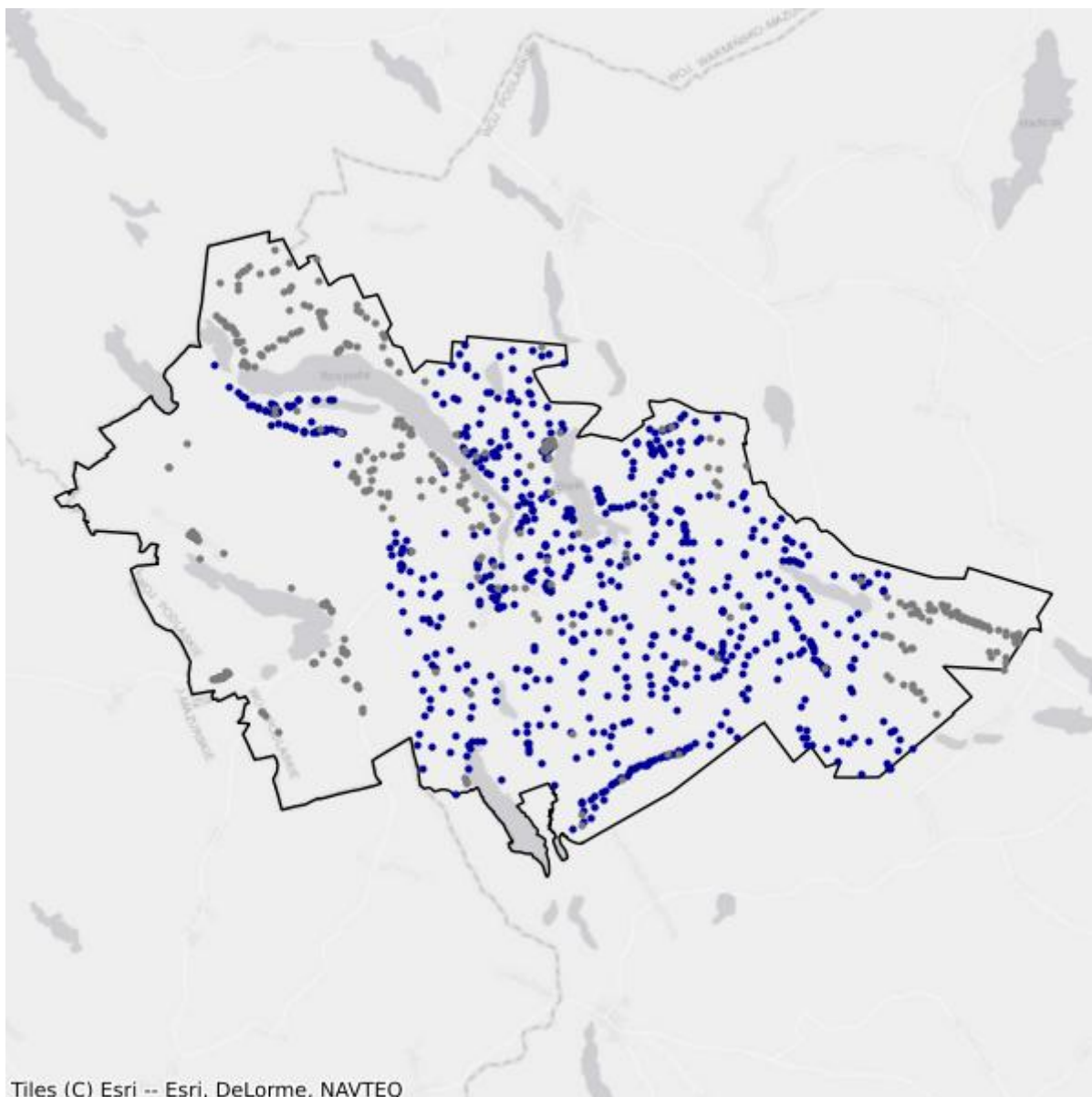

- Białe plamy
- W zasięgu poniżej 100 Mb/s

## 12.3. Gmina Jeleniewo

TERC: 2012032

### Statystyki ogólne

W gminie jest 1 236 punktów adresowych. Na koniec grudnia 2025 roku w zasięgu stacjonarnego dostępu do usług szerokopasmowych było 358 punktów adresowych. Na wskazanym obszarze było 988 białych plam NGA, w tym 878 pozostało bez żadnego zasięgu. Od 1 stycznia 2023 do 31 grudnia 2025 roku obywatele zgłosili 8 zapotrzebowań na internet i 0 weryfikacji danych w systemie internet.gov.pl.

W tabeli nr 12.3.1 przedstawiono przedsiębiorców telekomunikacyjnych działających na terenie gminy i świadczących usługi stacjonarnego dostępu do usług szerokopasmowych.

Tabela 12.3.1: Podmiot w zależności od rodzaju usług.			
Podmiot	Detal	Hurt	Hurt-Detal
"M2M" USŁUGI TELEINFORMATYCZNE MACIEJ MACKIEWICZ	X		
"NETIA" SPÓŁKA AKCYJNA			X
"P4 SPÓŁKA Z OGRANICZONĄ ODPOWIEDZIALNOŚCIĄ"	X		
EXATEL SPÓŁKA AKCYJNA	X		
IDEALAN SPÓŁKA Z OGRANICZONĄ ODPOWIEDZIALNOŚCIĄ			X
NAUKOWA I AKADEMICKA SIEĆ KOMPUTEROWA - PAŃSTWOWY INSTYTUT BADAWCZY	X		
ORANGE POLSKA SPÓŁKA AKCYJNA			X
POLKOMTEL SPÓŁKA Z OGRANICZONĄ ODPOWIEDZIALNOŚCIĄ	X		
WOJCIECH UŁANOWICZ DOSTAWCA INTERNETOWY "WUDI"			X

W tabeli nr 12.3.2 przedstawiono liczbowy i procentowy podział na punkty adresowe w zależności od rodzaju zasięgu na terenie gminy.

Tabela 12.3.2: Podział na rodzaje usług i zasięgów.		
	Liczba adresów	Udział %
Rzeczywisty	141	11,41%
Hurtowy (wyłącznie)	201	16,26%
Teoretyczny (wyłącznie)	16	1,29%
Brak zasięgu	878	71,04%
<b>SUMA</b>	<b>1 236</b>	<b>100%</b>

## Zasięgi sieci

W tabeli nr 12.3.3 przedstawiono liczbowo i procentowo liczbę zasięgów oraz liczbę punktów adresowych na terenie gminy w zależności od przepustowości.

<b>Tabela 12.3.3: Liczba zasięgów i adresów w podziale na przepustowość.</b>				
<b>Przepustowość [Mb/s]</b>	<b>Liczba zasięgów</b>	<b>Udział %</b>	<b>Liczba punktów adresowych</b>	<b>Udział %</b>
2	0	0,00%	0	0,00%
10	0	0,00%	0	0,00%
20	0	0,00%	0	0,00%
30	65	9,19%	24	6,70%
40	129	18,25%	21	5,87%
50	146	20,65%	43	12,01%
60	93	13,15%	21	5,87%
70	23	3,25%	1	0,28%
80	0	0,00%	0	0,00%
90	0	0,00%	0	0,00%
100	2	0,28%	0	0,00%
200	0	0,00%	0	0,00%
300	74	10,47%	73	20,39%
400	0	0,00%	0	0,00%
500	0	0,00%	0	0,00%
600	0	0,00%	0	0,00%
700	0	0,00%	0	0,00%
800	0	0,00%	0	0,00%
900	83	11,74%	83	23,18%
1000	92	13,01%	92	25,70%
2000	0	0,00%	0	0,00%
3000	0	0,00%	0	0,00%
4000	0	0,00%	0	0,00%
5000	0	0,00%	0	0,00%
6000	0	0,00%	0	0,00%
7000	0	0,00%	0	0,00%
8000	0	0,00%	0	0,00%
9000	0	0,00%	0	0,00%
10000	0	0,00%	0	0,00%
<b>SUMA</b>	<b>707</b>	<b>100%</b>	<b>358</b>	<b>100%</b>

W tabeli nr 12.3.4 przedstawiono liczbę zasięgów w gminie w zależności od rodzaju medium.

**Tabela 12.3.4: Liczba zasięgów z podziałem na medium.**

Medium	Liczba zasięgów	Udział %
światłowodowe	177	25,04%
kablowe współosiowe miedziane	0	0,00%
kablowe parowe miedziane	421	59,55%
radiowe (FWA)	109	15,42%
<b>SUMA</b>	<b>707</b>	<b>100%</b>

## Plany inwestycyjne (komercyjne)

W gminie zostały zgłoszone 73 planowane inwestycje w punktach adresowych. Zgłoszone plany inwestycyjne przewidują objęcie w kolejnych 3 latach zasięgiem stacjonarnego dostępu do usług szerokopasmowych:

- 0 punktów adresowych znajdujących się już w zasięgu rzeczywistym;
- 73 punkty adresowe znajdujące się już w zasięgu wyłącznie hurtowym;
- 0 punktów adresowych znajdujących się już w zasięgu teoretycznym;
- 0 punktów adresowych znajdujących się w planie inwestycyjnym ze środków publicznych;
- 0 punktów adresowych znajdujących się w więcej niż jednym planie inwestycyjnym ze środków prywatnych;
- 0 punktów adresowych będących białymi plamami (bez zasięgu).

## Plany inwestycyjne realizowane ze środków publicznych

W gminie realizowane są plany inwestycyjne ze środków publicznych obejmujące 0 punktów adresowych. Realizowanych jest 0 projektów z KPO i 0 projektów z FERC. Dane pochodzą z systemu SIMBA i odnoszą się do umów o dofinansowanie zawartych do dnia 31 grudnia 2025.

W tabeli nr 12.3.5 przedstawiono liczbę punktów adresowych na terenie gminy, objętych planami inwestycyjnymi do zrealizowania ze środków publicznych.

**Tabela 12.3.5: Liczba punktów adresowych ze zgłoszonymi planami inwestycyjnymi realizowanymi ze środków publicznych.**

Numer projektu	Beneficjent	Liczba PA
Brak danych		

## Mapa planów inwestycyjnych

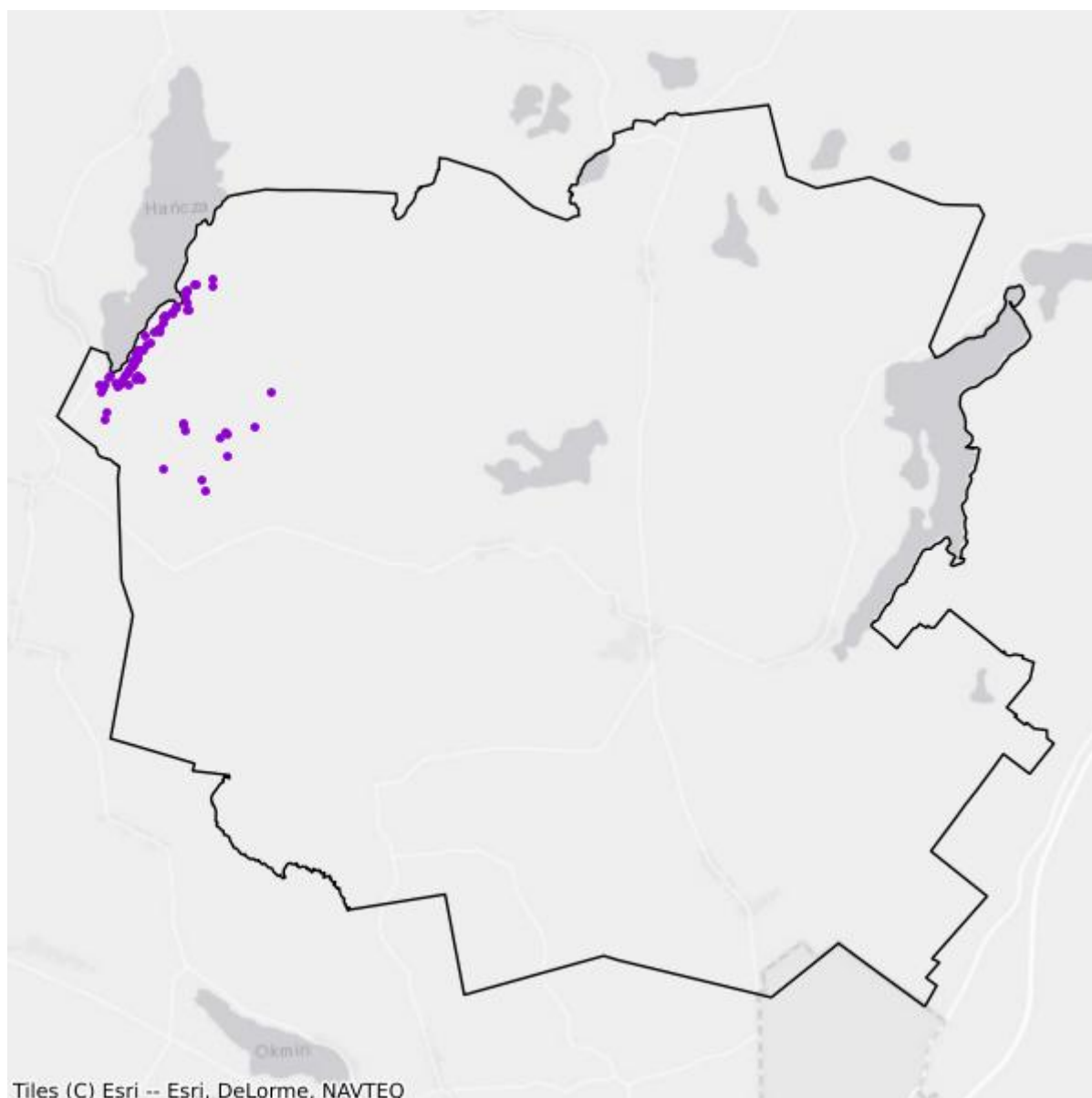

- Plany inwestycyjne realizowane ze środków prywatnych
- Plany inwestycyjne realizowane ze środków publicznych

## Mapa białych plam

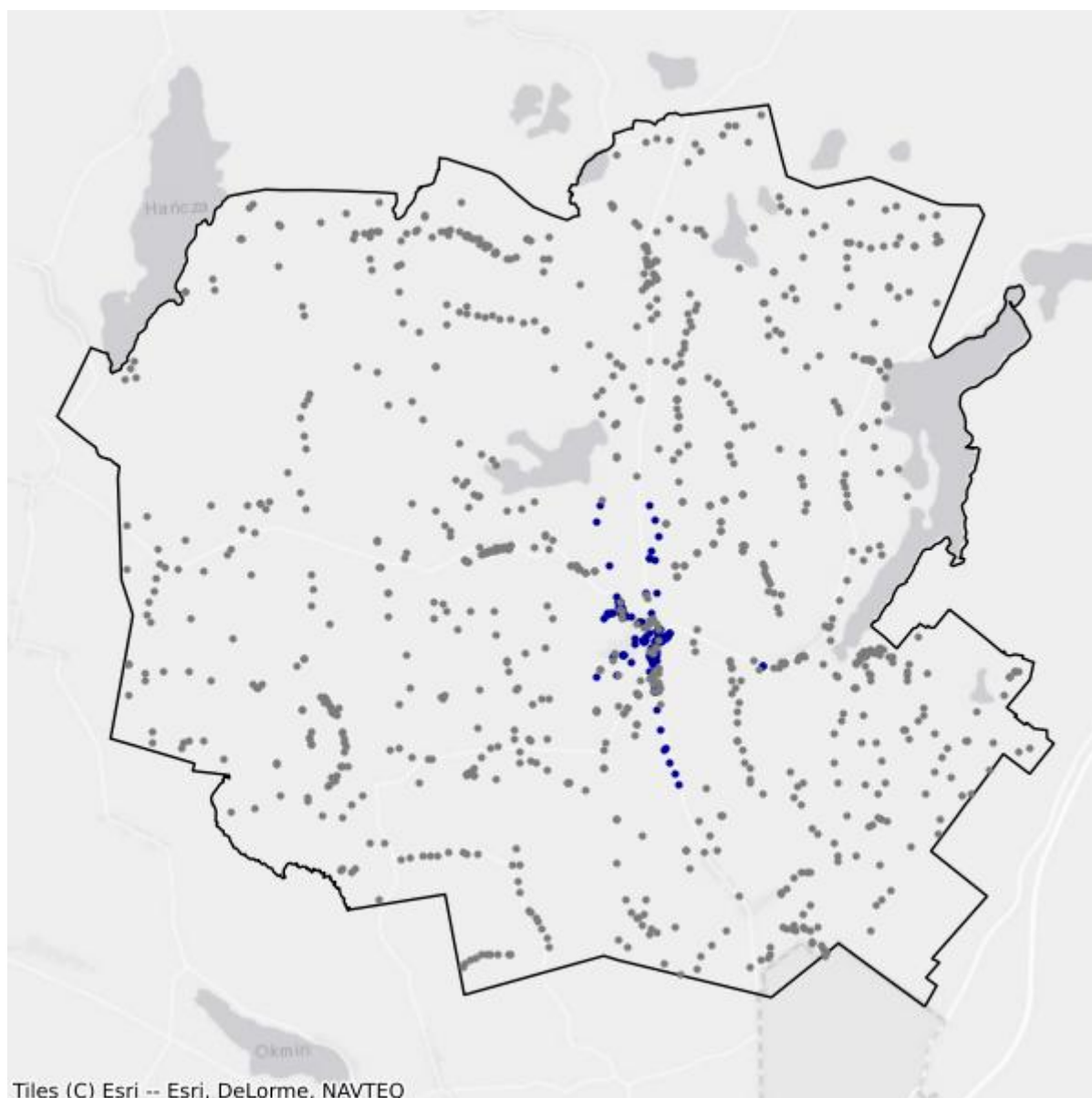

- Białe plamy
- W zasięgu poniżej 100 Mb/s

## 12.4. Gmina Przerośl

TERC: 2012042

### Statystyki ogólne

W gminie jest 945 punktów adresowych. Na koniec grudnia 2025 roku w zasięgu stacjonarnego dostępu do usług szerokopasmowych było 931 punktów adresowych. Na wskazanym obszarze było 27 białych plam NGA, w tym 14 pozostało bez żadnego zasięgu. Od 1 stycznia 2023 do 31 grudnia 2025 roku obywatele zgłosili 11 zapotrzebowań na internet i 0 weryfikacji danych w systemie internet.gov.pl.

W tabeli nr 12.4.1 przedstawiono przedsiębiorców telekomunikacyjnych działających na terenie gminy i świadczących usługi stacjonarnego dostępu do usług szerokopasmowych.

Tabela 12.4.1: Podmiot w zależności od rodzaju usług.			
Podmiot	Detal	Hurt	Hurt-Detal
"E-MOUSE" KAROL URBANOWICZ	X		
"NETIA" SPÓŁKA AKCYJNA			X
"P4 SPÓŁKA Z OGRANICZONĄ ODPOWIEDZIALNOŚCIĄ"	X		
EXATEL SPÓŁKA AKCYJNA	X		
LIMITS ŁUKASZ NAUMOWICZ	X		
NAUKOWA I AKADEMICKA SIEĆ KOMPUTEROWA - PAŃSTWOWY INSTYTUT BADAWCZY	X		
ORANGE POLSKA SPÓŁKA AKCYJNA		X	X
POLKOMTEL SPÓŁKA Z OGRANICZONĄ ODPOWIEDZIALNOŚCIĄ	X		
WOJCIECH UŁANOWICZ DOSTAWCA INTERNETOWY "WUDI"			X

W tabeli nr 12.4.2 przedstawiono liczbowy i procentowy podział na punkty adresowe w zależności od rodzaju zasięgu na terenie gminy.

Tabela 12.4.2: Podział na rodzaje usług i zasięgów.		
	Liczba adresów	Udział %
Rzeczywisty	311	32,91%
Hurtowy (wyłącznie)	616	65,19%
Teoretyczny (wyłącznie)	4	0,42%
Brak zasięgu	14	1,48%
<b>SUMA</b>	<b>945</b>	<b>100%</b>

## Zasięgi sieci

W tabeli nr 12.4.3 przedstawiono liczbowo i procentowo liczbę zasięgów oraz liczbę punktów adresowych na terenie gminy w zależności od przepustowości.

<b>Tabela 12.4.3: Liczba zasięgów i adresów w podziale na przepustowość.</b>				
<b>Przepustowość [Mb/s]</b>	<b>Liczba zasięgów</b>	<b>Udział %</b>	<b>Liczba punktów adresowych</b>	<b>Udział %</b>
2	0	0,00%	0	0,00%
10	0	0,00%	0	0,00%
20	0	0,00%	0	0,00%
30	477	20,72%	9	0,97%
40	357	15,51%	4	0,43%
50	196	8,51%	0	0,00%
60	0	0,00%	0	0,00%
70	0	0,00%	0	0,00%
80	5	0,22%	0	0,00%
90	0	0,00%	0	0,00%
100	104	4,52%	0	0,00%
200	0	0,00%	0	0,00%
300	918	39,88%	673	72,29%
400	0	0,00%	0	0,00%
500	0	0,00%	0	0,00%
600	0	0,00%	0	0,00%
700	0	0,00%	0	0,00%
800	0	0,00%	0	0,00%
900	0	0,00%	0	0,00%
1000	0	0,00%	0	0,00%
2000	0	0,00%	0	0,00%
3000	0	0,00%	0	0,00%
4000	0	0,00%	0	0,00%
5000	0	0,00%	0	0,00%
6000	0	0,00%	0	0,00%
7000	0	0,00%	0	0,00%
8000	0	0,00%	0	0,00%
9000	0	0,00%	0	0,00%
10000	245	10,64%	245	26,32%
<b>SUMA</b>	<b>2 302</b>	<b>100%</b>	<b>931</b>	<b>100%</b>

W tabeli nr 12.4.4 przedstawiono liczbę zasięgów w gminie w zależności od rodzaju medium.

**Tabela 12.4.4: Liczba zasięgów z podziałem na medium.**

Medium	Liczba zasięgów	Udział %
światłowodowe	252	10,95%
kablowe współosiowe miedziane	0	0,00%
kablowe parowe miedziane	366	15,90%
radiowe (FWA)	1 684	73,15%
<b>SUMA</b>	<b>2 302</b>	<b>100%</b>

## Plany inwestycyjne (komercyjne)

W gminie zostały zgłoszone 364 planowane inwestycje w punktach adresowych. Zgłoszone plany inwestycyjne przewidują objęcie w kolejnych 3 latach zasięgiem stacjonarnego dostępu do usług szerokopasmowych:

- 49 punktów adresowych znajdujących się już w zasięgu rzeczywistym;
- 315 punktów adresowych znajdujących się już w zasięgu wyłącznie hurtowym;
- 0 punktów adresowych znajdujących się już w zasięgu teoretycznym;
- 0 punktów adresowych znajdujących się w planie inwestycyjnym ze środków publicznych;
- 0 punktów adresowych znajdujących się w więcej niż jednym planie inwestycyjnym ze środków prywatnych;
- 0 punktów adresowych będących białymi plamami (bez zasięgu).

## Plany inwestycyjne realizowane ze środków publicznych

W gminie realizowane są plany inwestycyjne ze środków publicznych obejmujące 0 punktów adresowych. Realizowanych jest 0 projektów z KPO i 0 projektów z FERC. Dane pochodzą z systemu SIMBA i odnoszą się do umów o dofinansowanie zawartych do dnia 31 grudnia 2025.

W tabeli nr 12.4.5 przedstawiono liczbę punktów adresowych na terenie gminy, objętych planami inwestycyjnymi do zrealizowania ze środków publicznych.

**Tabela 12.4.5: Liczba punktów adresowych ze zgłoszonymi planami inwestycyjnymi realizowanymi ze środków publicznych.**

Numer projektu	Beneficjent	Liczba PA
Brak danych		

## Mapa planów inwestycyjnych

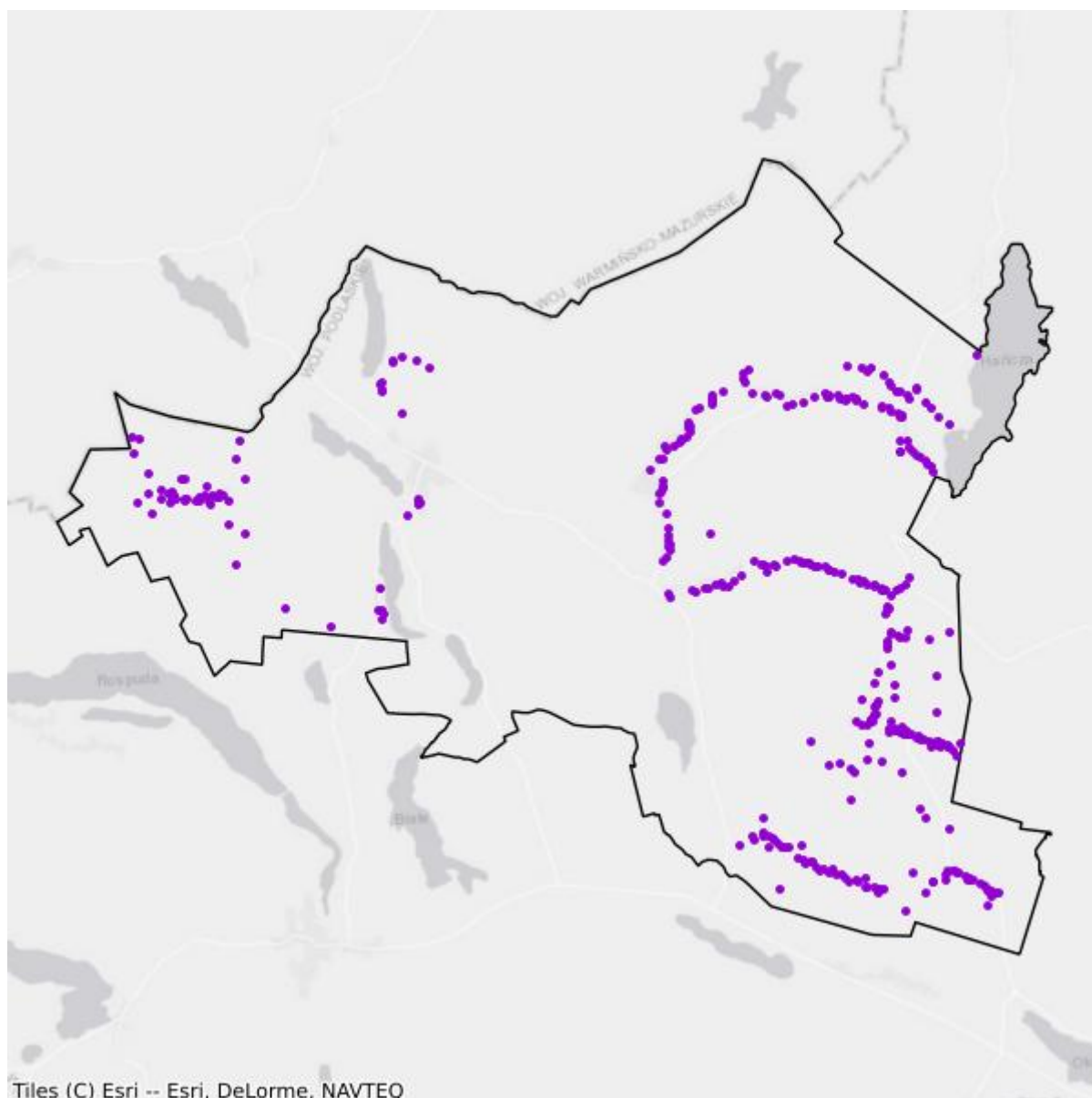

- Plany inwestycyjne realizowane ze środków prywatnych
- Plany inwestycyjne realizowane ze środków publicznych

## Mapa białych plam

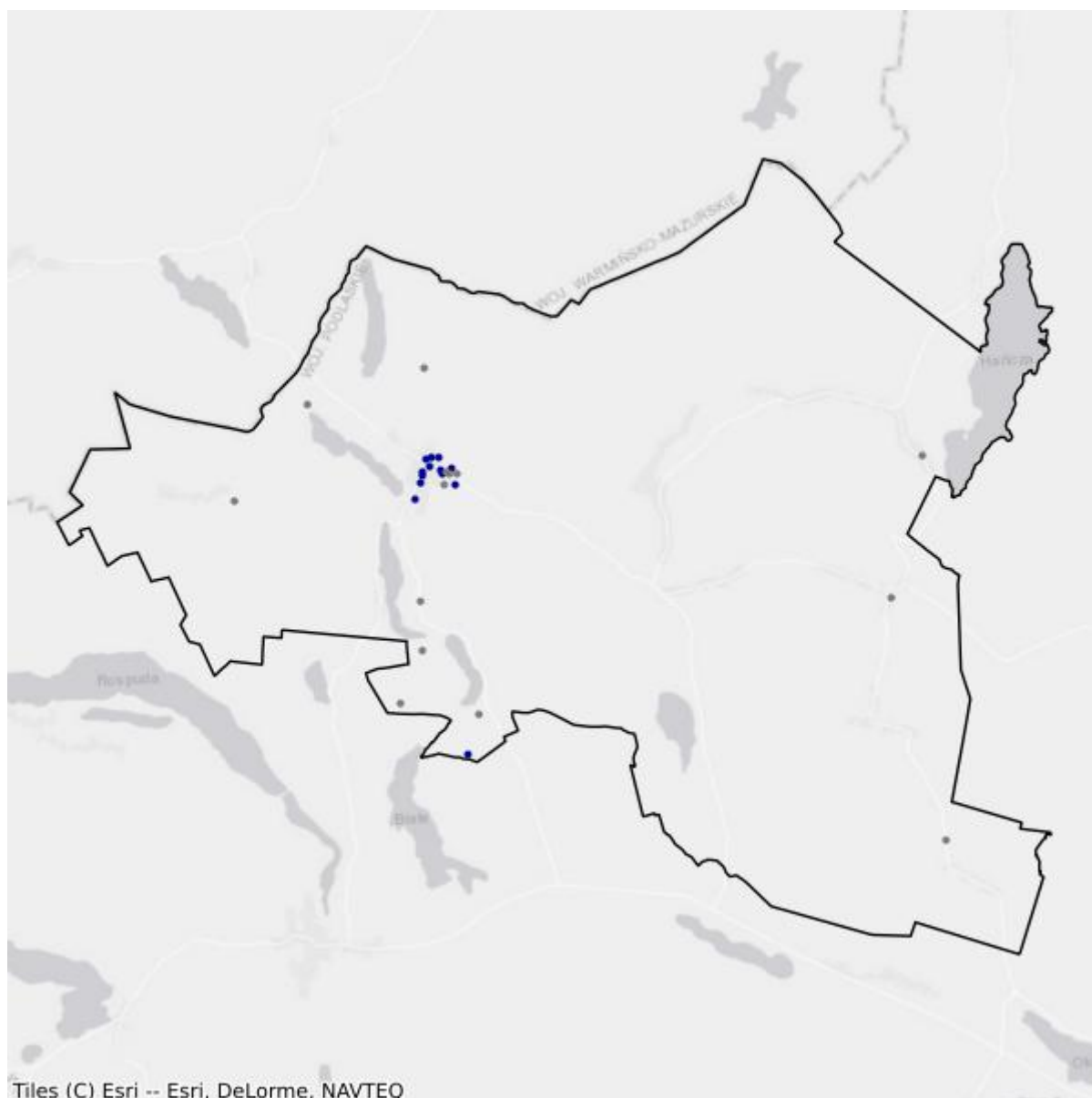

- Białe plamy
- W zasięgu poniżej 100 Mb/s

## 12.5. Gmina Raczki

TERC: 2012052

### Statystyki ogólne

W gminie jest 1 714 punktów adresowych. Na koniec grudnia 2025 roku w zasięgu stacjonarnego dostępu do usług szerokopasmowych było 960 punktów adresowych. Na wskazanym obszarze były 934 białe plamy NGA, w tym 754 pozostały bez żadnego zasięgu. Od 1 stycznia 2023 do 31 grudnia 2025 roku obywatele zgłosili 16 zapotrzebowań na internet i 1 weryfikację danych w systemie internet.gov.pl.

W tabeli nr 12.5.1 przedstawiono przedsiębiorców telekomunikacyjnych działających na terenie gminy i świadczących usługi stacjonarnego dostępu do usług szerokopasmowych.

Tabela 12.5.1: Podmiot w zależności od rodzaju usług.			
Podmiot	Detal	Hurt	Hurt-Detal
"ABM" USŁUGI INSTALATORSKIE BOGDAN MUCHARSKI	X		
"NETIA" SPÓŁKA AKCYJNA			X
"P4 SPÓŁKA Z OGRANICZONĄ ODPOWIEDZIALNOŚCIĄ"	X		
EXATEL SPÓŁKA AKCYJNA	X		
IDEALAN SPÓŁKA Z OGRANICZONĄ ODPOWIEDZIALNOŚCIĄ			X
INEA SPÓŁKA Z OGRANICZONĄ ODPOWIEDZIALNOŚCIĄ	X		
LANDTECH SPÓŁKA Z OGRANICZONĄ ODPOWIEDZIALNOŚCIĄ	X		
LIMITS ŁUKASZ NAUMOWICZ	X		
MATRIX CEZARY TARASZKIEWICZ	X		
NAUKOWA I AKADEMICKA SIEĆ KOMPUTEROWA - PAŃSTWOWY INSTYTUT BADAWCZY	X		
ORANGE POLSKA SPÓŁKA AKCYJNA	X	X	X
POLKOMTEL SPÓŁKA Z OGRANICZONĄ ODPOWIEDZIALNOŚCIĄ	X		
RFC INTERNET SPÓŁKA Z OGRANICZONĄ ODPOWIEDZIALNOŚCIĄ	X		
STANET SPÓŁKA Z OGRANICZONĄ ODPOWIEDZIALNOŚCIĄ	X		
T-MOBILE POLSKA SPÓŁKA AKCYJNA	X		
TOWERLINK POLAND SPÓŁKA Z OGRANICZONĄ ODPOWIEDZIALNOŚCIĄ		X	
VECTRA SPÓŁKA AKCYJNA	X		
ŚWIATŁOWÓD INWESTYCJE SPÓŁKA Z OGRANICZONĄ ODPOWIEDZIALNOŚCIĄ		X	

W tabeli nr 12.5.2 przedstawiono liczbowy i procentowy podział na punkty adresowe w zależności od rodzaju zasięgu na terenie gminy.

<b>Tabela 12.5.2: Podział na rodzaje usług i zasięgów.</b>		
	<b>Liczba adresów</b>	<b>Udział %</b>
Rzeczywisty	853	49,77%
Hurtowy (wyłącznie)	60	3,50%
Teoretyczny (wyłącznie)	47	2,74%
Brak zasięgu	754	43,99%
<b>SUMA</b>	<b>1 714</b>	<b>100%</b>

## Zasięgi sieci

W tabeli nr 12.5.3 przedstawiono liczbowo i procentowo liczbę zasięgów oraz liczbę punktów adresowych na terenie gminy w zależności od przepustowości.

<b>Tabela 12.5.3: Liczba zasięgów i adresów w podziale na przepustowość.</b>				
<b>Przepustowość [Mb/s]</b>	<b>Liczba zasięgów</b>	<b>Udział %</b>	<b>Liczba punktów adresowych</b>	<b>Udział %</b>
2	0	0,00%	0	0,00%
10	0	0,00%	0	0,00%
20	0	0,00%	0	0,00%
30	642	11,42%	28	2,92%
40	142	2,53%	28	2,92%
50	882	15,69%	96	10,00%
60	341	6,07%	19	1,98%
70	81	1,44%	6	0,62%
80	6	0,11%	3	0,31%
90	0	0,00%	0	0,00%
100	3	0,05%	0	0,00%
200	0	0,00%	0	0,00%
300	0	0,00%	0	0,00%
400	0	0,00%	0	0,00%
500	6	0,11%	6	0,62%
600	0	0,00%	0	0,00%
700	0	0,00%	0	0,00%
800	0	0,00%	0	0,00%
900	350	6,23%	0	0,00%
1000	2 436	43,33%	404	42,08%
2000	731	13,00%	368	38,33%
3000	0	0,00%	0	0,00%
4000	0	0,00%	0	0,00%

Przepustowość [Mb/s]	Liczba zasięgów	Udział %	Liczba punktów adresowych	Udział %
5000	2	0,04%	2	0,21%
6000	0	0,00%	0	0,00%
7000	0	0,00%	0	0,00%
8000	0	0,00%	0	0,00%
9000	0	0,00%	0	0,00%
10000	0	0,00%	0	0,00%
<b>SUMA</b>	<b>5 622</b>	<b>100%</b>	<b>960</b>	<b>100%</b>

W tabeli nr 12.5.4 przedstawiono liczbę zasięgów w gminie w zależności od rodzaju medium.

<b>Tabela 12.5.4: Liczba zasięgów z podziałem na medium.</b>		
Medium	Liczba zasięgów	Udział %
światłowodowe	3 528	62,75%
kablowe współosiowe miedziane	0	0,00%
kablowe parowe miedziane	1 409	25,06%
radiowe (FWA)	685	12,18%
<b>SUMA</b>	<b>5 622</b>	<b>100%</b>

## Plany inwestycyjne (komercyjne)

W gminie zostało zgłoszonych 105 planowanych inwestycji w punktach adresowych. Zgłoszone plany inwestycyjne przewidują objęcie w kolejnych 3 latach zasięgiem stacjonarnego dostępu do usług szerokopasmowych:

- 99 punktów adresowych znajdujących się już w zasięgu rzeczywistym;
- 1 punkt adresowy znajdujący się już w zasięgu wyłącznie hurtowym;
- 3 punkty adresowe znajdujące się już w zasięgu teoretycznym;
- 0 punktów adresowych znajdujących się w planie inwestycyjnym ze środków publicznych;
- 0 punktów adresowych znajdujących się w więcej niż jednym planie inwestycyjnym ze środków prywatnych;
- 2 punkty adresowe będące białymi plamami (bez zasięgu).

## Plany inwestycyjne realizowane ze środków publicznych

W gminie realizowane są plany inwestycyjne ze środków publicznych obejmujące 0 punktów adresowych. Realizowanych jest 0 projektów z KPO i 0 projektów z FERC. Dane pochodzą z systemu SIMBA i odnoszą się do umów o dofinansowanie zawartych do dnia 31 grudnia 2025.

W tabeli nr 12.5.5 przedstawiono liczbę punktów adresowych na terenie gminy, objętych planami inwestycyjnymi do zrealizowania ze środków publicznych.

**Tabela 12.5.5: Liczba punktów adresowych ze zgłoszonymi planami inwestycyjnymi realizowanymi ze środków publicznych.**

Numer projektu	Beneficjent	Liczba PA
Brak danych		

## Mapa planów inwestycyjnych

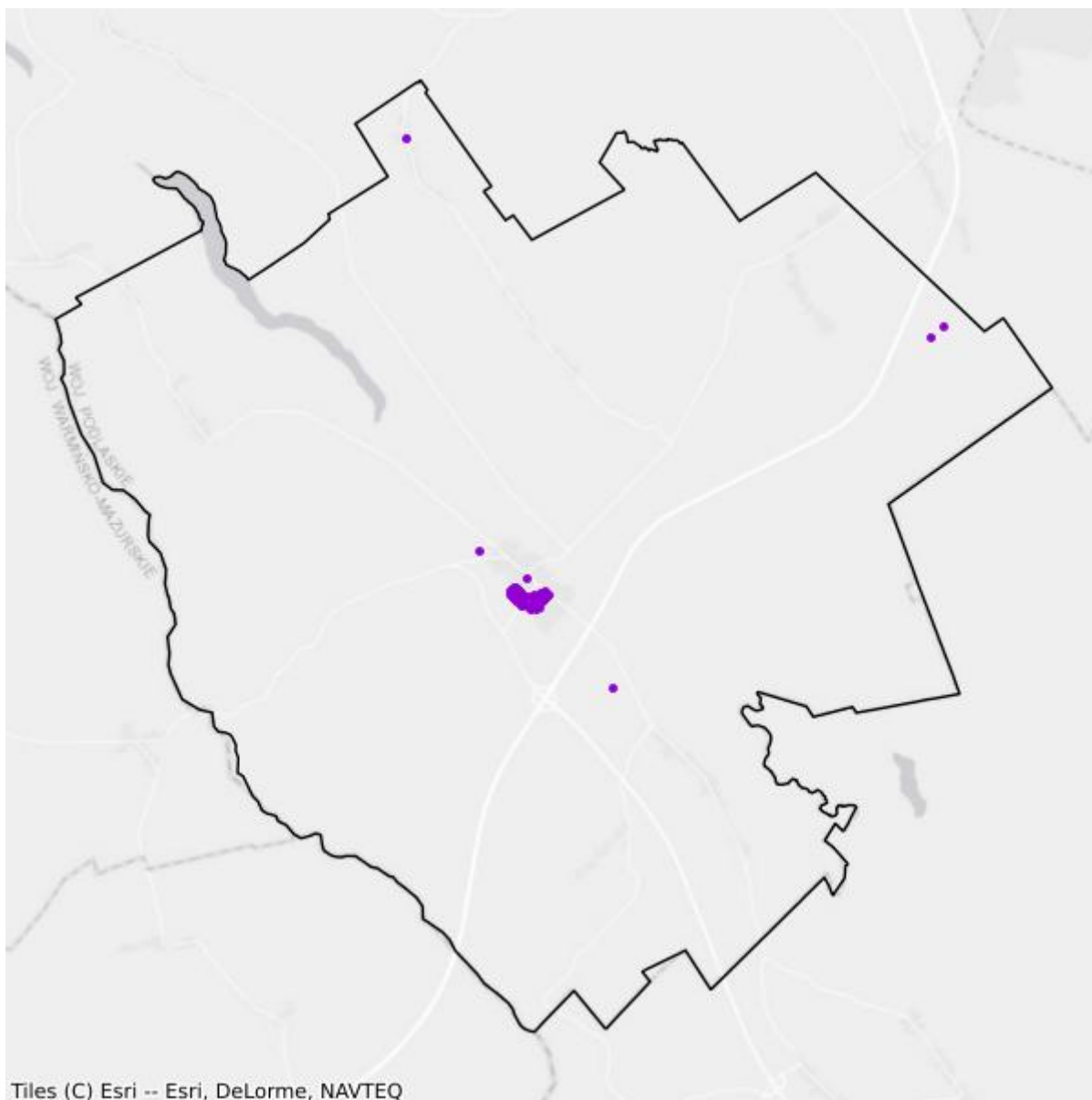

- Plany inwestycyjne realizowane ze środków prywatnych
- Plany inwestycyjne realizowane ze środków publicznych

## Mapa białych plam

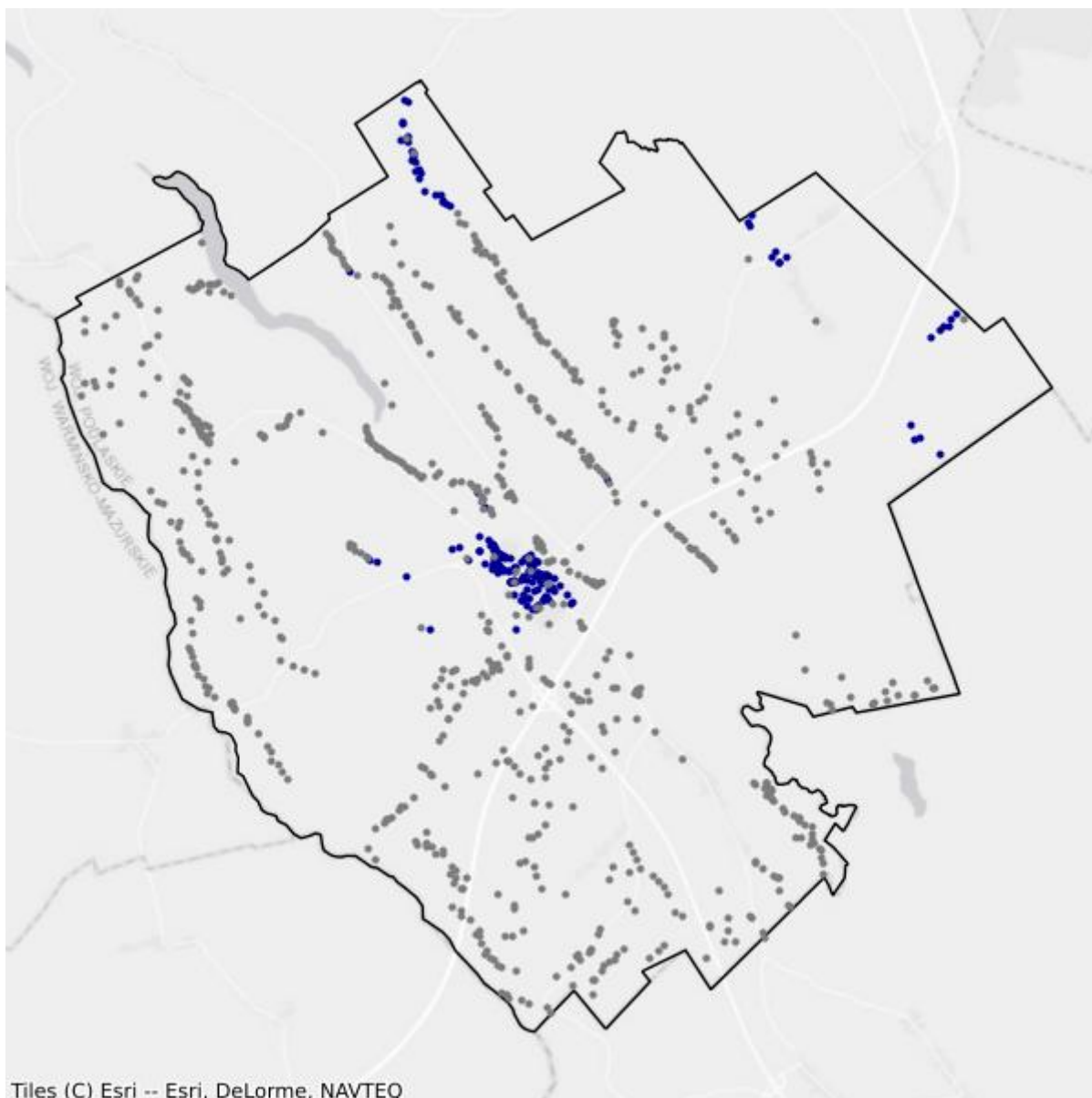

- Białe plamy
- W zasięgu poniżej 100 Mb/s

## 12.6. Gmina Rutka-Tartak

TERC: 2012062

### Statystyki ogólne

W gminie jest 797 punktów adresowych. Na koniec grudnia 2025 roku w zasięgu stacjonarnego dostępu do usług szerokopasmowych były 142 punkty adresowe. Na wskazanym obszarze było 796 białych plam NGA, w tym 655 pozostało bez żadnego zasięgu. Od 1 stycznia 2023 do 31 grudnia 2025 roku obywatele zgłosili 7 zapotrzebowań na internet i 0 weryfikacji danych w systemie internet.gov.pl.

W tabeli nr 12.6.1 przedstawiono przedsiębiorców telekomunikacyjnych działających na terenie gminy i świadczących usługi stacjonarnego dostępu do usług szerokopasmowych.

Tabela 12.6.1: Podmiot w zależności od rodzaju usług.			
Podmiot	Detal	Hurt	Hurt-Detal
"NETIA" SPÓŁKA AKCYJNA			X
"P4 SPÓŁKA Z OGRANICZONĄ ODPOWIEDZIALNOŚCIĄ"	X		
EXATEL SPÓŁKA AKCYJNA	X		
IDEALAN SPÓŁKA Z OGRANICZONĄ ODPOWIEDZIALNOŚCIĄ			X
NAUKOWA I AKADEMICKA SIEĆ KOMPUTEROWA - PAŃSTWOWY INSTYTUT BADAWCZY	X		
ORANGE POLSKA SPÓŁKA AKCYJNA			X
POLKOMTEL SPÓŁKA Z OGRANICZONĄ ODPOWIEDZIALNOŚCIĄ	X		

W tabeli nr 12.6.2 przedstawiono liczbowy i procentowy podział na punkty adresowe w zależności od rodzaju zasięgu na terenie gminy.

Tabela 12.6.2: Podział na rodzaje usług i zasięgów.		
	Liczba adresów	Udział %
Rzeczywisty	136	17,06%
Hurtowy (wyłącznie)	6	0,75%
Teoretyczny (wyłącznie)	0	0,00%
Brak zasięgu	655	82,18%
<b>SUMA</b>	<b>797</b>	<b>100%</b>

## Zasięgi sieci

W tabeli nr 12.6.3 przedstawiono liczbowo i procentowo liczbę zasięgów oraz liczbę punktów adresowych na terenie gminy w zależności od przepustowości.

<b>Tabela 12.6.3: Liczba zasięgów i adresów w podziale na przepustowość.</b>				
<b>Przepustowość [Mb/s]</b>	<b>Liczba zasięgów</b>	<b>Udział %</b>	<b>Liczba punktów adresowych</b>	<b>Udział %</b>
2	0	0,00%	0	0,00%
10	0	0,00%	0	0,00%
20	0	0,00%	0	0,00%
30	9	5,59%	3	2,11%
40	15	9,32%	5	3,52%
50	135	83,85%	133	93,66%
60	0	0,00%	0	0,00%
70	0	0,00%	0	0,00%
80	0	0,00%	0	0,00%
90	0	0,00%	0	0,00%
100	1	0,62%	0	0,00%
200	0	0,00%	0	0,00%
300	0	0,00%	0	0,00%
400	0	0,00%	0	0,00%
500	0	0,00%	0	0,00%
600	0	0,00%	0	0,00%
700	0	0,00%	0	0,00%
800	0	0,00%	0	0,00%
900	0	0,00%	0	0,00%
1000	1	0,62%	1	0,70%
2000	0	0,00%	0	0,00%
3000	0	0,00%	0	0,00%
4000	0	0,00%	0	0,00%
5000	0	0,00%	0	0,00%
6000	0	0,00%	0	0,00%
7000	0	0,00%	0	0,00%
8000	0	0,00%	0	0,00%
9000	0	0,00%	0	0,00%
10000	0	0,00%	0	0,00%
<b>SUMA</b>	<b>161</b>	<b>100%</b>	<b>142</b>	<b>100%</b>

W tabeli nr 12.6.4 przedstawiono liczbę zasięgów w gminie w zależności od rodzaju medium.

**Tabela 12.6.4: Liczba zasięgów z podziałem na medium.**

Medium	Liczba zasięgów	Udział %
światłowodowe	2	1,24%
kablowe współosiowe miedziane	0	0,00%
kablowe parowe miedziane	25	15,53%
radiowe (FWA)	134	83,23%
<b>SUMA</b>	<b>161</b>	<b>100%</b>

## Plany inwestycyjne (komercyjne)

W gminie zostało zgłoszonych 18 planowanych inwestycji w punktach adresowych. Zgłoszone plany inwestycyjne przewidują objęcie w kolejnych 3 latach zasięgiem stacjonarnego dostępu do usług szerokopasmowych:

- 0 punktów adresowych znajdujących się już w zasięgu rzeczywistym;
- 0 punktów adresowych znajdujących się już w zasięgu wyłącznie hurtowym;
- 0 punktów adresowych znajdujących się już w zasięgu teoretycznym;
- 0 punktów adresowych znajdujących się w planie inwestycyjnym ze środków publicznych;
- 0 punktów adresowych znajdujących się w więcej niż jednym planie inwestycyjnym ze środków prywatnych;
- 18 punktów adresowych będących białymi plamami (bez zasięgu).

## Plany inwestycyjne realizowane ze środków publicznych

W gminie realizowane są plany inwestycyjne ze środków publicznych obejmujące 0 punktów adresowych. Realizowanych jest 0 projektów z KPO i 0 projektów z FERC. Dane pochodzą z systemu SIMBA i odnoszą się do umów o dofinansowanie zawartych do dnia 31 grudnia 2025.

W tabeli nr 12.6.5 przedstawiono liczbę punktów adresowych na terenie gminy, objętych planami inwestycyjnymi do zrealizowania ze środków publicznych.

**Tabela 12.6.5: Liczba punktów adresowych ze zgłoszonymi planami inwestycyjnymi realizowanymi ze środków publicznych.**

Numer projektu	Beneficjent	Liczba PA
Brak danych		

## Mapa planów inwestycyjnych

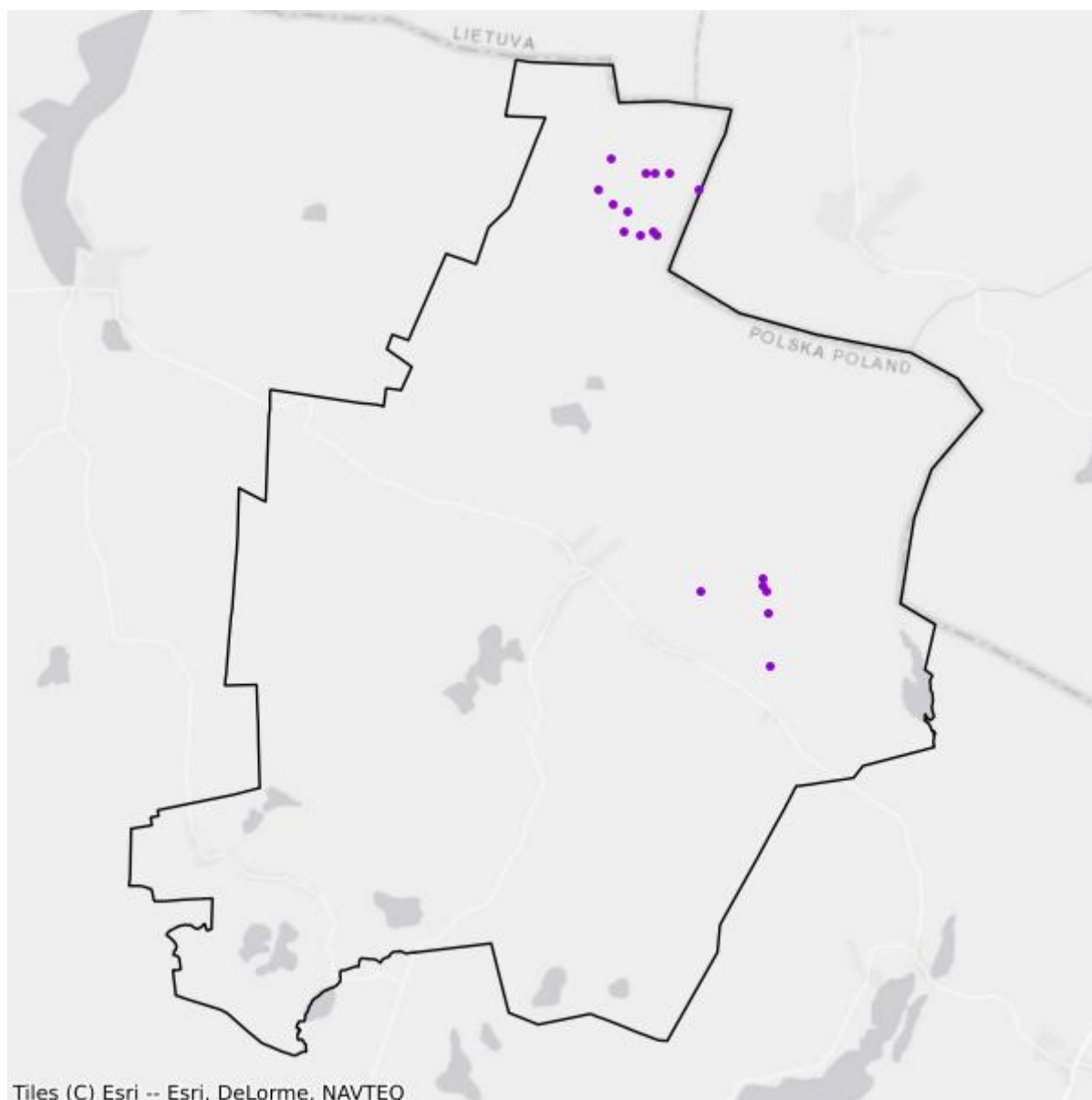

- Plany inwestycyjne realizowane ze środków prywatnych
- Plany inwestycyjne realizowane ze środków publicznych

## Mapa białych plam

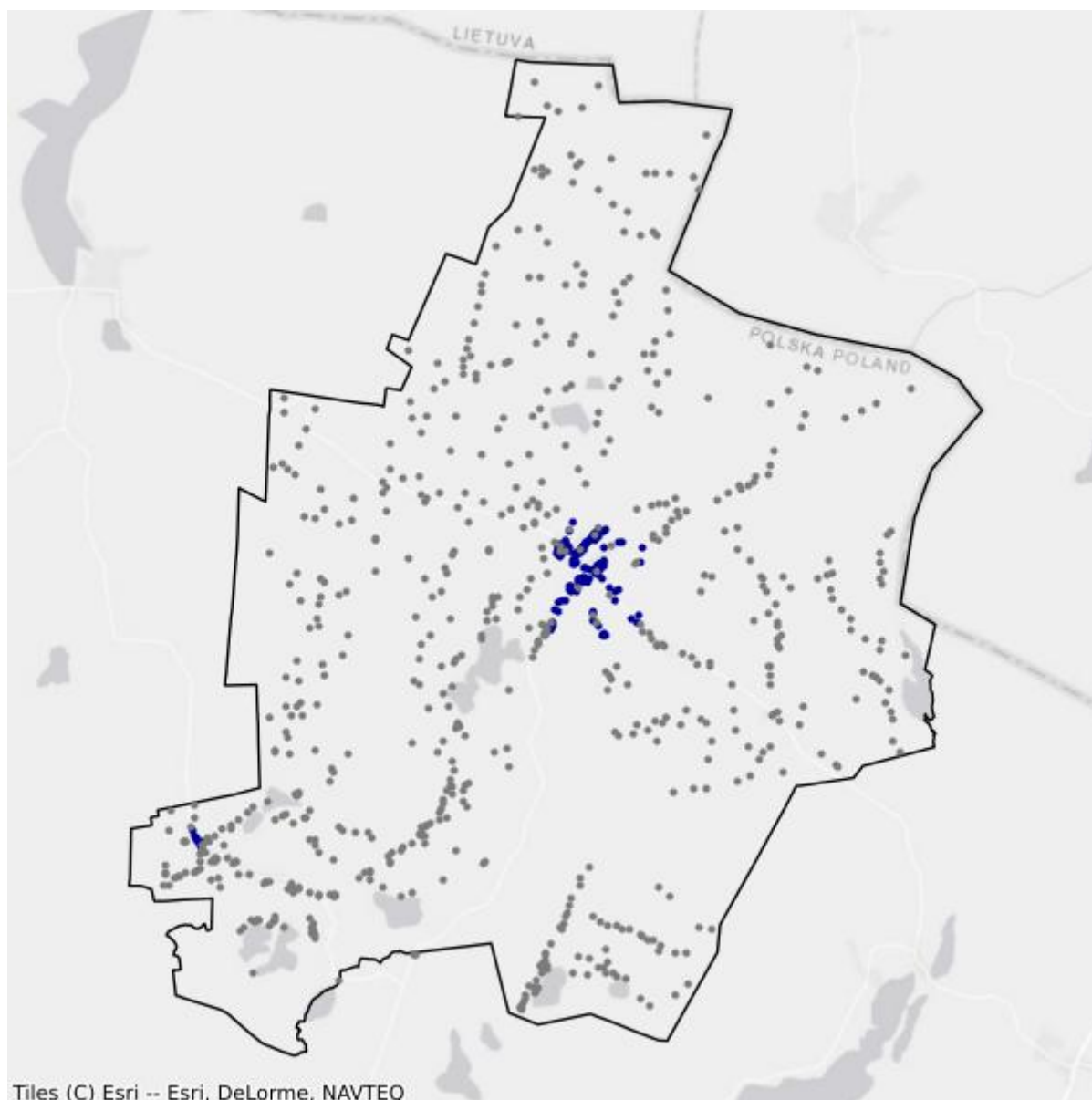

- Białe plamy
- W zasięgu poniżej 100 Mb/s

## 12.7. Gmina Suwałki

TERC: 2012072

### Statystyki ogólne

W gminie jest 3 925 punktów adresowych. Na koniec grudnia 2025 roku w zasięgu stacjonarnego dostępu do usług szerokopasmowych było 2 147 punktów adresowych. Na wskazanym obszarze były 2 542 białe plamy NGA, w tym 1 778 pozostało bez żadnego zasięgu. Od 1 stycznia 2023 do 31 grudnia 2025 roku obywatele zgłosili 65 zapotrzebowań na internet i 0 weryfikacji danych w systemie internet.gov.pl.

W tabeli nr 12.7.1 przedstawiono przedsiębiorców telekomunikacyjnych działających na terenie gminy i świadczących usługi stacjonarnego dostępu do usług szerokopasmowych.

Tabela 12.7.1: Podmiot w zależności od rodzaju usług.			
Podmiot	Detal	Hurt	Hurt-Detal
"E-MOUSE" KAROL URBANOWICZ	X		
"M2M" USŁUGI TELEINFORMATYCZNE MACIEJ MACKIEWICZ	X		
"NETIA" SPÓŁKA AKCYJNA			X
IDEALAN SPÓŁKA Z OGRANICZONĄ ODPOWIEDZIALNOŚCIĄ			X
MATRIX CEZARY TARASZKIEWICZ	X		
MIROSŁAW RADZIEWICZ "POLSYSTEM 2004"	X		
NAUKOWA I AKADEMICKA SIEĆ KOMPUTEROWA - PAŃSTWOWY INSTYTUT BADAWCZY	X		
ORANGE POLSKA SPÓŁKA AKCYJNA		X	X
POLKOMTEL SPÓŁKA Z OGRANICZONĄ ODPOWIEDZIALNOŚCIĄ	X		
RAFAŁ SŁAWIŃSKI SEJNET	X		
TOWERLINK POLAND SPÓŁKA Z OGRANICZONĄ ODPOWIEDZIALNOŚCIĄ		X	

W tabeli nr 12.7.2 przedstawiono liczbowy i procentowy podział na punkty adresowe w zależności od rodzaju zasięgu na terenie gminy.

Tabela 12.7.2: Podział na rodzaje usług i zasięgów.		
	Liczba adresów	Udział %
Rzeczywisty	1 401	35,69%
Hurtowy (wyłącznie)	279	7,11%
Teoretyczny (wyłącznie)	467	11,90%

	<b>Liczba adresów</b>	<b>Udział %</b>
Brak zasięgu	1 778	45,30%
<b>SUMA</b>	<b>3 925</b>	<b>100%</b>

## Zasięgi sieci

W tabeli nr 12.7.3 przedstawiono liczbowo i procentowo liczbę zasięgów oraz liczbę punktów adresowych na terenie gminy w zależności od przepustowości.

<b>Tabela 12.7.3: Liczba zasięgów i adresów w podziale na przepustowość.</b>					
<b>Przepustowość [Mb/s]</b>	<b>Liczba zasięgów</b>	<b>Udział %</b>	<b>Liczba punktów adresowych</b>	<b>Udział %</b>	
2	10	0,20%	0	0,00%	
10	0	0,00%	0	0,00%	
20	0	0,00%	0	0,00%	
30	594	12,16%	153	7,13%	
40	94	1,92%	25	1,16%	
50	2 621	53,65%	515	23,99%	
60	128	2,62%	43	2,00%	
70	26	0,53%	9	0,42%	
80	20	0,41%	19	0,88%	
90	0	0,00%	0	0,00%	
100	6	0,12%	2	0,09%	
200	0	0,00%	0	0,00%	
300	0	0,00%	0	0,00%	
400	0	0,00%	0	0,00%	
500	0	0,00%	0	0,00%	
600	0	0,00%	0	0,00%	
700	0	0,00%	0	0,00%	
800	0	0,00%	0	0,00%	
900	63	1,29%	61	2,84%	
1000	1 323	27,08%	1 320	61,48%	
2000	0	0,00%	0	0,00%	
3000	0	0,00%	0	0,00%	
4000	0	0,00%	0	0,00%	
5000	0	0,00%	0	0,00%	
6000	0	0,00%	0	0,00%	
7000	0	0,00%	0	0,00%	
8000	0	0,00%	0	0,00%	
9000	0	0,00%	0	0,00%	

Przepustowość [Mb/s]	Liczba zasięgów	Udział %	Liczba punktów adresowych	Udział %
10000	0	0,00%	0	0,00%
<b>SUMA</b>	<b>4 885</b>	<b>100%</b>	<b>2 147</b>	<b>100%</b>

W tabeli nr 12.7.4 przedstawiono liczbę zasięgów w gminie w zależności od rodzaju medium.

<b>Tabela 12.7.4: Liczba zasięgów z podziałem na medium.</b>		
Medium	Liczba zasięgów	Udział %
światłowodowe	1 390	28,45%
kablowe współosiowe miedziane	0	0,00%
kablowe parowe miedziane	797	16,32%
radiowe (FWA)	2 698	55,23%
<b>SUMA</b>	<b>4 885</b>	<b>100%</b>

## Plany inwestycyjne (komercyjne)

W gminie zostało zgłoszonych 0 planowanych inwestycji w punktach adresowych. Zgłoszone plany inwestycyjne przewidują objęcie w kolejnych 3 latach zasięgiem stacjonarnego dostępu do usług szerokopasmowych:

- 0 punktów adresowych znajdujących się już w zasięgu rzeczywistym;
- 0 punktów adresowych znajdujących się już w zasięgu wyłącznie hurtowym;
- 0 punktów adresowych znajdujących się już w zasięgu teoretycznym;
- 0 punktów adresowych znajdujących się w planie inwestycyjnym ze środków publicznych;
- 0 punktów adresowych znajdujących się w więcej niż jednym planie inwestycyjnym ze środków prywatnych;
- 0 punktów adresowych będących białymi plamami (bez zasięgu).

## Plany inwestycyjne realizowane ze środków publicznych

W gminie realizowane są plany inwestycyjne ze środków publicznych obejmujące 1 401 punktów adresowych. Realizowane są 2 projekty z KPO i 0 projektów z FERC. Dane pochodzą z systemu SIMBA i odnoszą się do umów o dofinansowanie zawartych do dnia 31 grudnia 2025.

W tabeli nr 12.7.5 przedstawiono liczbę punktów adresowych na terenie gminy, objętych planami inwestycyjnymi do zrealizowania ze środków publicznych.

<b>Tabela 12.7.5: Liczba punktów adresowych ze zgłoszonymi planami inwestycyjnymi realizowanymi ze środków publicznych.</b>		
Numer projektu	Beneficjent	Liczba PA
KPOD.05.02-IW. 06-0118/25	ORANGE POLSKA SPÓŁKA AKCYJNA	302
		1 099

Numer projektu	Beneficjent	Liczba PA
KPOD.05.02-IW. 06-0196/25	IDEALAN SPÓŁKA Z OGRANICZONĄ ODPOWIEDZIALNOŚCIĄ	
<b>SUMA</b>		<b>1 401</b>

## Mapa planów inwestycyjnych

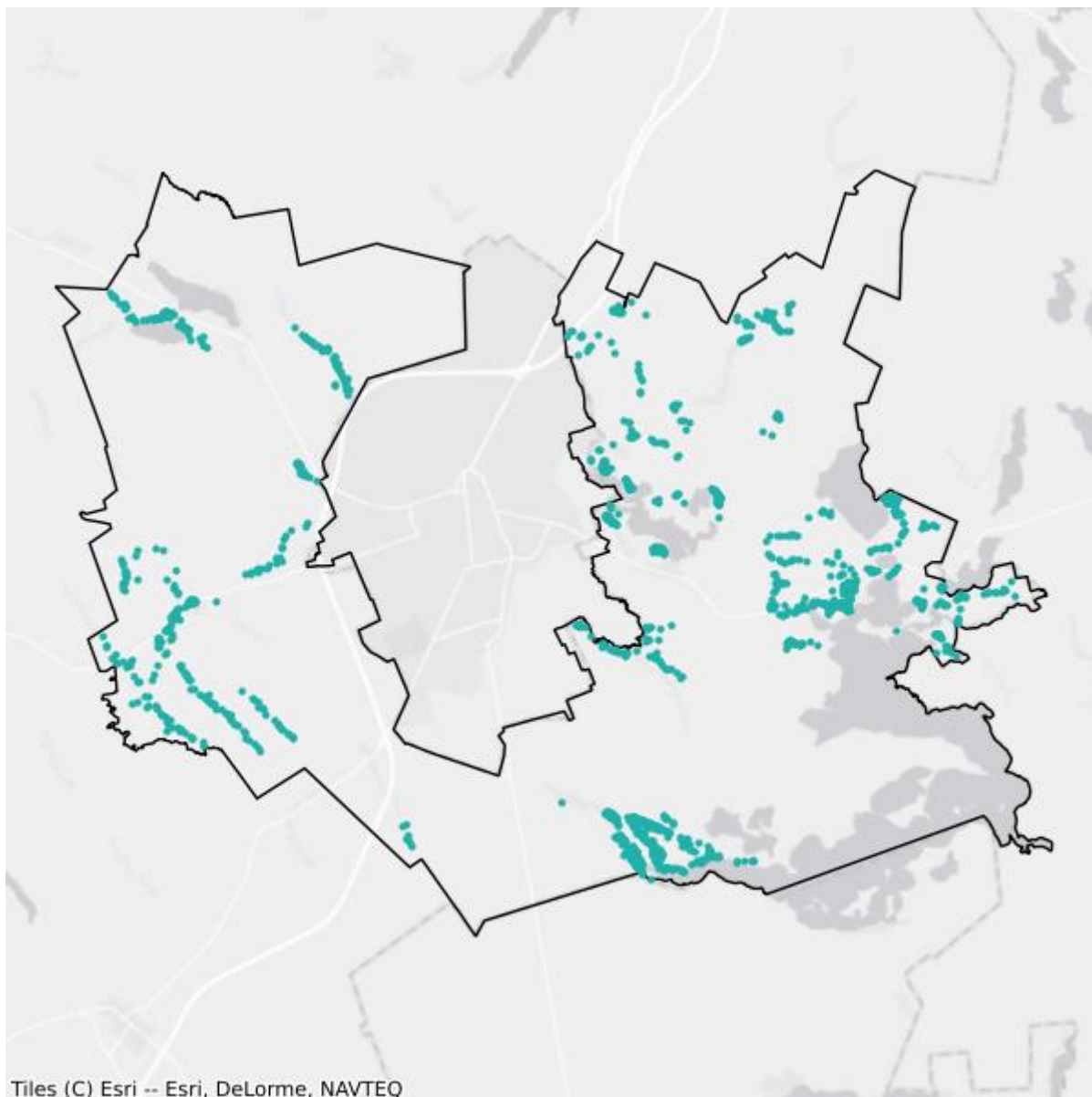

- Plany inwestycyjne realizowane ze środków prywatnych
- Plany inwestycyjne realizowane ze środków publicznych

## Mapa białych plam

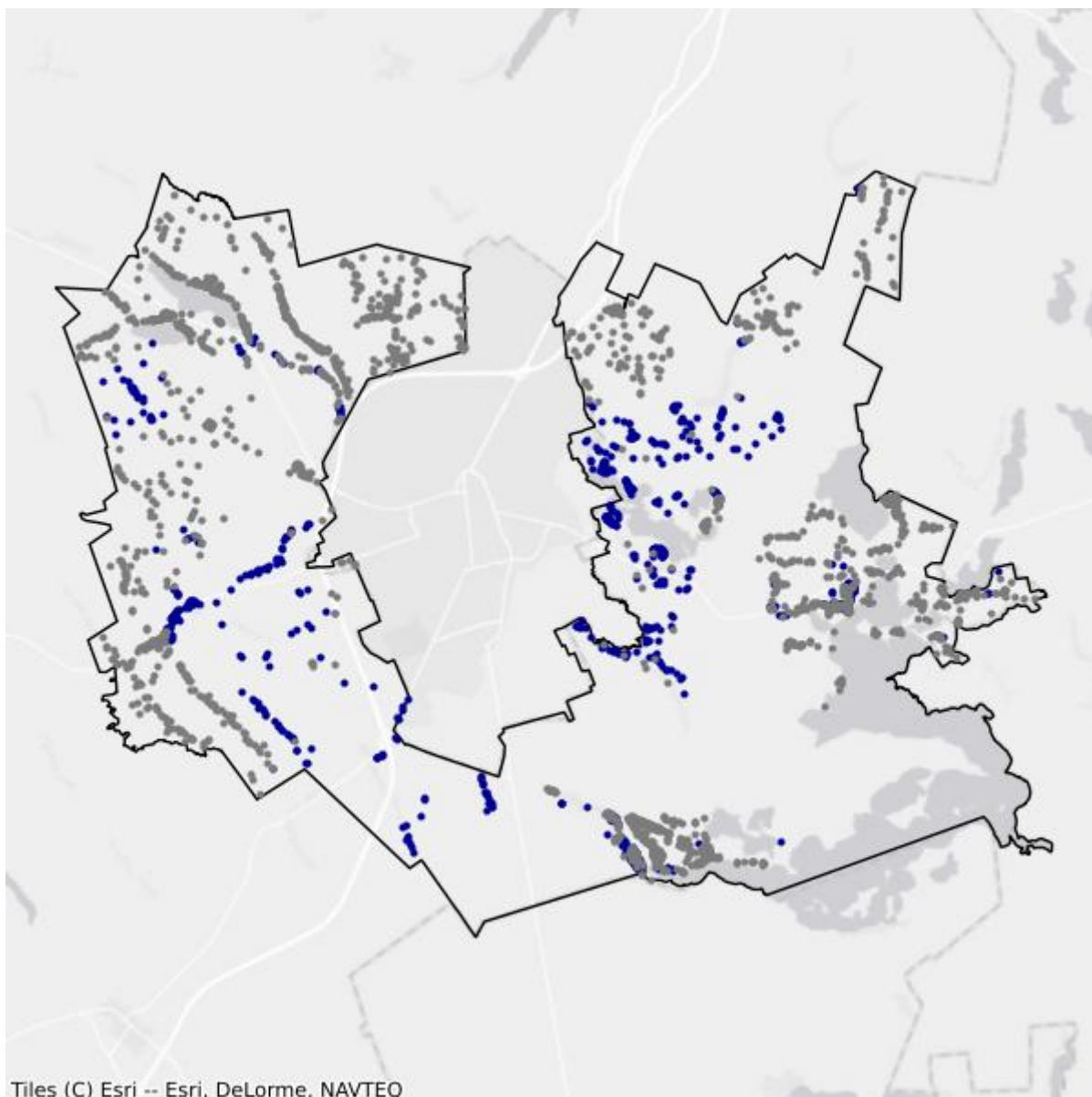

- Białe plamy
- W zasięgu poniżej 100 Mb/s

## 12.8. Gmina Szypliszki

TERC: 2012082

### Statystyki ogólne

W gminie są 1 602 punkty adresowe. Na koniec grudnia 2025 roku w zasięgu stacjonarnego dostępu do usług szerokopasmowych było 225 punktów adresowych. Na wskazanym obszarze było 1 514 białych plam NGA, w tym 1 377 pozostało bez żadnego zasięgu. Od 1 stycznia 2023 do 31 grudnia 2025 roku obywatele zgłosili 8 zapotrzebowań na internet i 0 weryfikacji danych w systemie internet.gov.pl.

W tabeli nr 12.8.1 przedstawiono przedsiębiorców telekomunikacyjnych działających na terenie gminy i świadczących usługi stacjonarnego dostępu do usług szerokopasmowych.

Tabela 12.8.1: Podmiot w zależności od rodzaju usług.			
Podmiot	Detal	Hurt	Hurt-Detal
"NETIA" SPÓŁKA AKCYJNA			X
"P4 SPÓŁKA Z OGRANICZONĄ ODPOWIEDZIALNOŚCIĄ"	X		
EXATEL SPÓŁKA AKCYJNA	X		
IDEALAN SPÓŁKA Z OGRANICZONĄ ODPOWIEDZIALNOŚCIĄ			X
MIROSŁAW RADZIEWICZ "POLSYSTEM 2004"	X		
NAUKOWA I AKADEMICKA SIEĆ KOMPUTEROWA - PAŃSTWOWY INSTYTUT BADAWCZY	X		
ORANGE POLSKA SPÓŁKA AKCYJNA		X	X
POLKOMTEL SPÓŁKA Z OGRANICZONĄ ODPOWIEDZIALNOŚCIĄ	X		

W tabeli nr 12.8.2 przedstawiono liczbowy i procentowy podział na punkty adresowe w zależności od rodzaju zasięgu na terenie gminy.

Tabela 12.8.2: Podział na rodzaje usług i zasięgów.		
	Liczba adresów	Udział %
Rzeczywisty	183	11,42%
Hurtowy (wyłącznie)	41	2,56%
Teoretyczny (wyłącznie)	1	0,06%
Brak zasięgu	1 377	85,96%
<b>SUMA</b>	<b>1 602</b>	<b>100%</b>

## Zasięgi sieci

W tabeli nr 12.8.3 przedstawiono liczbowo i procentowo liczbę zasięgów oraz liczbę punktów adresowych na terenie gminy w zależności od przepustowości.

Tabela 12.8.3: Liczba zasięgów i adresów w podziale na przepustowość.				
Przepustowość [Mb/s]	Liczba zasięgów	Udział %	Liczba punktów adresowych	Udział %
2	0	0,00%	0	0,00%
10	0	0,00%	0	0,00%
20	0	0,00%	0	0,00%
30	29	7,69%	8	3,56%
40	39	10,34%	6	2,67%
50	134	35,54%	88	39,11%
60	42	11,14%	13	5,78%
70	31	8,22%	12	5,33%
80	11	2,92%	10	4,44%
90	0	0,00%	0	0,00%
100	2	0,53%	1	0,44%
200	0	0,00%	0	0,00%
300	0	0,00%	0	0,00%
400	0	0,00%	0	0,00%
500	0	0,00%	0	0,00%
600	0	0,00%	0	0,00%
700	0	0,00%	0	0,00%
800	0	0,00%	0	0,00%
900	0	0,00%	0	0,00%
1000	87	23,08%	86	38,22%
2000	1	0,27%	0	0,00%
3000	0	0,00%	0	0,00%
4000	0	0,00%	0	0,00%
5000	0	0,00%	0	0,00%
6000	1	0,27%	1	0,44%
7000	0	0,00%	0	0,00%
8000	0	0,00%	0	0,00%
9000	0	0,00%	0	0,00%
10000	0	0,00%	0	0,00%
<b>SUMA</b>	<b>377</b>	<b>100%</b>	<b>225</b>	<b>100%</b>

W tabeli nr 12.8.4 przedstawiono liczbę zasięgów w gminie w zależności od rodzaju medium.

**Tabela 12.8.4: Liczba zasięgów z podziałem na medium.**

Medium	Liczba zasięgów	Udział %
światłowodowe	91	24,14%
kablowe współosiowe miedziane	0	0,00%
kablowe parowe miedziane	183	48,54%
radiowe (FWA)	103	27,32%
<b>SUMA</b>	<b>377</b>	<b>100%</b>

## Plany inwestycyjne (komercyjne)

W gminie zostały zgłoszone 203 planowane inwestycje w punktach adresowych. Zgłoszone plany inwestycyjne przewidują objęcie w kolejnych 3 latach zasięgiem stacjonarnego dostępu do usług szerokopasmowych:

- 42 punkty adresowe znajdujące się już w zasięgu rzeczywistym;
- 3 punkty adresowe znajdujące się już w zasięgu wyłącznie hurtowym;
- 0 punktów adresowych znajdujących się już w zasięgu teoretycznym;
- 0 punktów adresowych znajdujących się w planie inwestycyjnym ze środków publicznych;
- 0 punktów adresowych znajdujących się w więcej niż jednym planie inwestycyjnym ze środków prywatnych;
- 158 punktów adresowych będących białymi plamami (bez zasięgu).

## Plany inwestycyjne realizowane ze środków publicznych

W gminie realizowane są plany inwestycyjne ze środków publicznych obejmujące 0 punktów adresowych. Realizowanych jest 0 projektów z KPO i 0 projektów z FERC. Dane pochodzą z systemu SIMBA i odnoszą się do umów o dofinansowanie zawartych do dnia 31 grudnia 2025.

W tabeli nr 12.8.5 przedstawiono liczbę punktów adresowych na terenie gminy, objętych planami inwestycyjnymi do zrealizowania ze środków publicznych.

**Tabela 12.8.5: Liczba punktów adresowych ze zgłoszonymi planami inwestycyjnymi realizowanymi ze środków publicznych.**

Numer projektu	Beneficjent	Liczba PA
Brak danych		

## Mapa planów inwestycyjnych

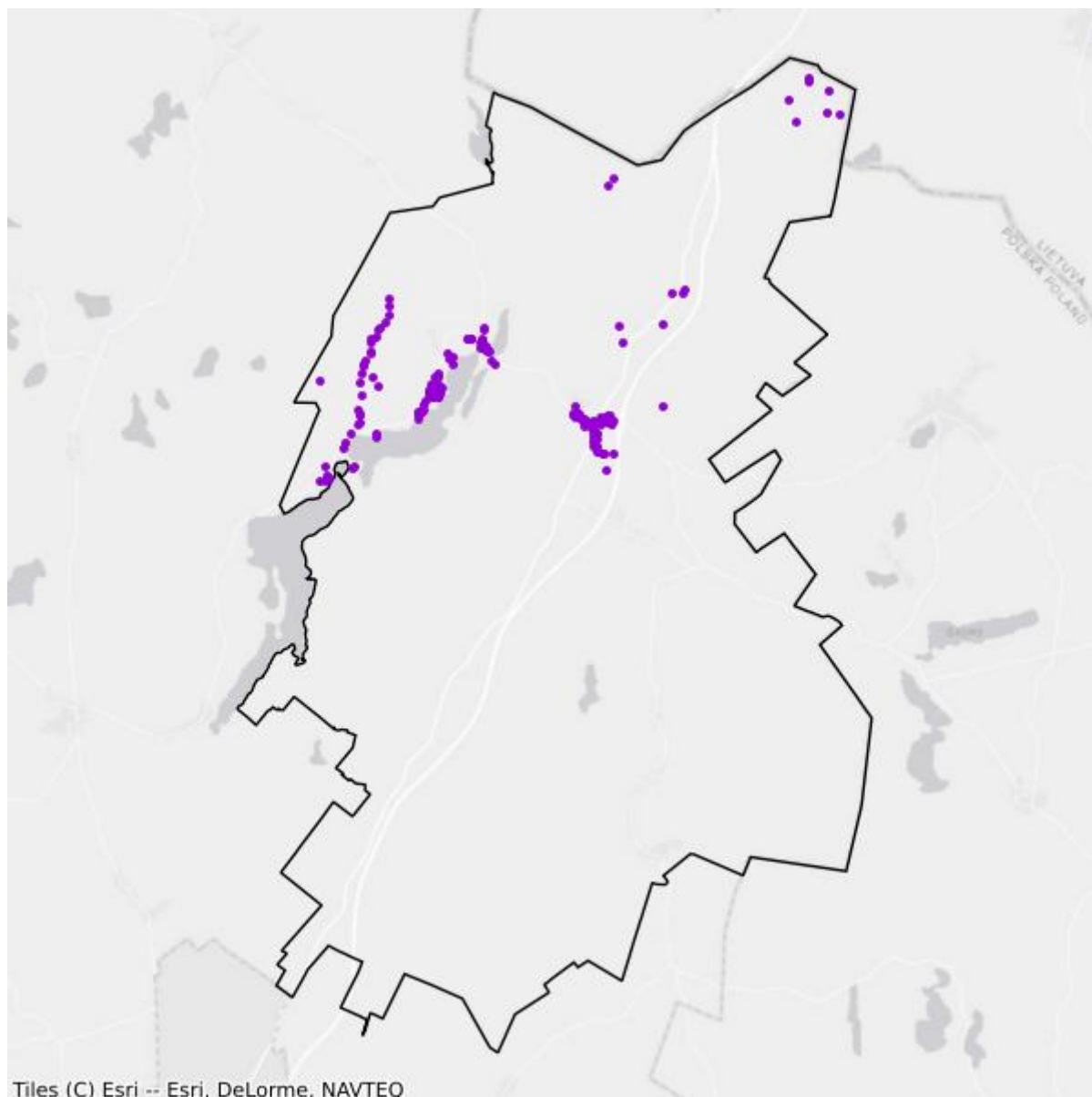

- Plany inwestycyjne realizowane ze środków prywatnych
- Plany inwestycyjne realizowane ze środków publicznych

## Mapa białych plam

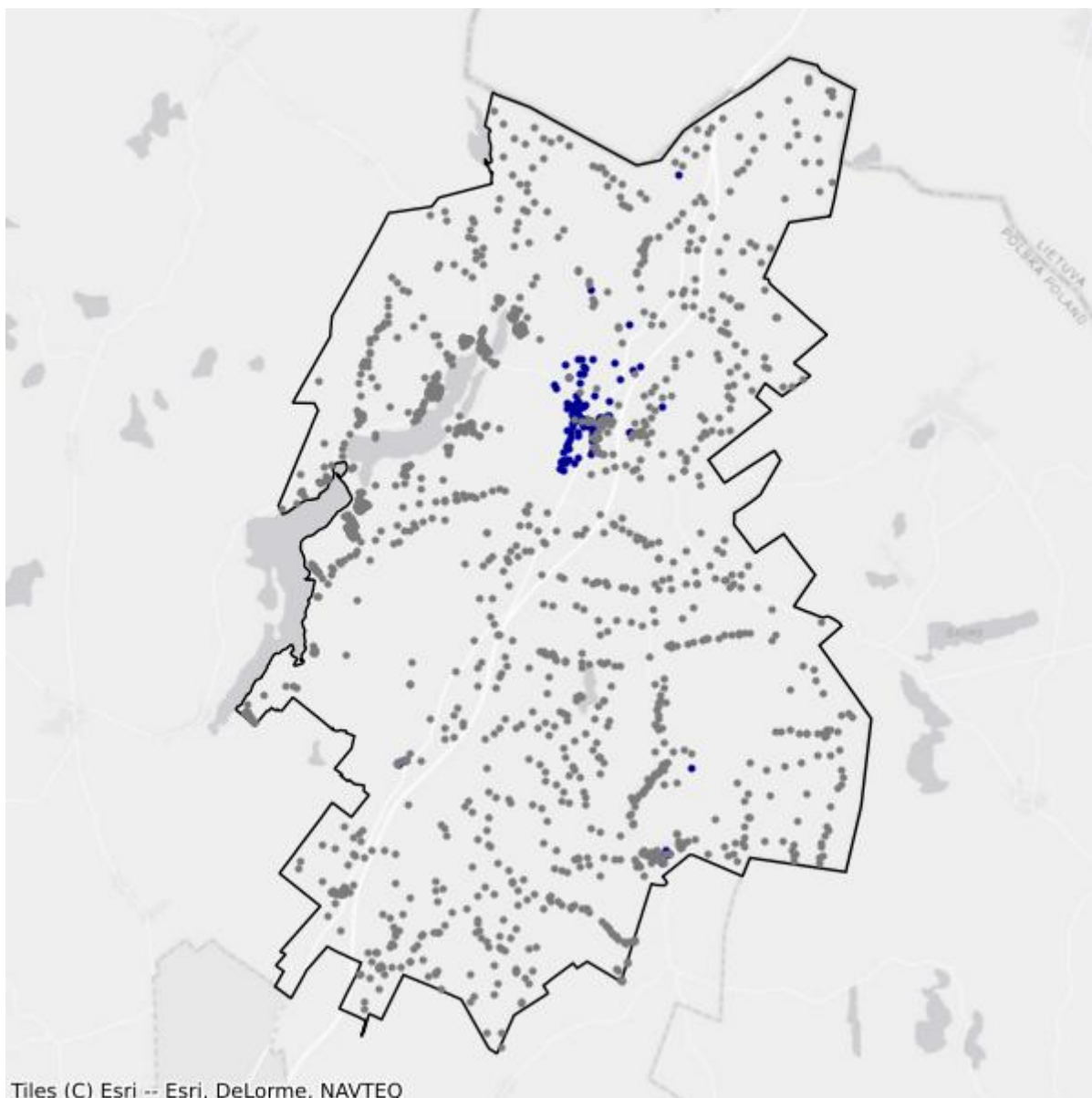

- Białe plamy
- W zasięgu poniżej 100 Mb/s

## 12.9. Gmina Wiązajny

TERC: 2012092

### Statystyki ogólne

W gminie są 703 punkty adresowe. Na koniec grudnia 2025 roku w zasięgu stacjonarnego dostępu do usług szerokopasmowych było 178 punktów adresowych. Na wskazanym obszarze było 536 białych plam NGA, w tym 525 pozostało bez żadnego zasięgu. Od 1 stycznia 2023 do 31 grudnia 2025 roku obywatele zgłosili 3 zapotrzebowania na internet i 1 weryfikację danych w systemie internet.gov.pl.

W tabeli nr 12.9.1 przedstawiono przedsiębiorców telekomunikacyjnych działających na terenie gminy i świadczących usługi stacjonarnego dostępu do usług szerokopasmowych.

Tabela 12.9.1: Podmiot w zależności od rodzaju usług.			
Podmiot	Detal	Hurt	Hurt-Detal
"NETIA" SPÓŁKA AKCYJNA			X
"P4 SPÓŁKA Z OGRANICZONĄ ODPOWIEDZIALNOŚCIĄ"	X		
EXATEL SPÓŁKA AKCYJNA	X		
IDEALAN SPÓŁKA Z OGRANICZONĄ ODPOWIEDZIALNOŚCIĄ			X
NAUKOWA I AKADEMICKA SIEĆ KOMPUTEROWA - PAŃSTWOWY INSTYTUT BADAWCZY	X		
ORANGE POLSKA SPÓŁKA AKCYJNA		X	X
POLKOMTEL SPÓŁKA Z OGRANICZONĄ ODPOWIEDZIALNOŚCIĄ	X		

W tabeli nr 12.9.2 przedstawiono liczbowy i procentowy podział na punkty adresowe w zależności od rodzaju zasięgu na terenie gminy.

Tabela 12.9.2: Podział na rodzaje usług i zasięgów.		
	Liczba adresów	Udział %
Rzeczywisty	163	23,19%
Hurtowy (wyłącznie)	15	2,13%
Teoretyczny (wyłącznie)	0	0,00%
Brak zasięgu	525	74,68%
<b>SUMA</b>	<b>703</b>	<b>100%</b>

## Zasięgi sieci

W tabeli nr 12.9.3 przedstawiono liczbowo i procentowo liczbę zasięgów oraz liczbę punktów adresowych na terenie gminy w zależności od przepustowości.

<b>Tabela 12.9.3: Liczba zasięgów i adresów w podziale na przepustowość.</b>				
<b>Przepustowość [Mb/s]</b>	<b>Liczba zasięgów</b>	<b>Udział %</b>	<b>Liczba punktów adresowych</b>	<b>Udział %</b>
2	0	0,00%	0	0,00%
10	0	0,00%	0	0,00%
20	0	0,00%	0	0,00%
30	104	25,49%	7	3,93%
40	20	4,90%	1	0,56%
50	105	25,74%	3	1,69%
60	7	1,72%	0	0,00%
70	4	0,98%	0	0,00%
80	0	0,00%	0	0,00%
90	0	0,00%	0	0,00%
100	1	0,25%	0	0,00%
200	0	0,00%	0	0,00%
300	0	0,00%	0	0,00%
400	0	0,00%	0	0,00%
500	0	0,00%	0	0,00%
600	0	0,00%	0	0,00%
700	0	0,00%	0	0,00%
800	0	0,00%	0	0,00%
900	0	0,00%	0	0,00%
1000	167	40,93%	167	93,82%
2000	0	0,00%	0	0,00%
3000	0	0,00%	0	0,00%
4000	0	0,00%	0	0,00%
5000	0	0,00%	0	0,00%
6000	0	0,00%	0	0,00%
7000	0	0,00%	0	0,00%
8000	0	0,00%	0	0,00%
9000	0	0,00%	0	0,00%
10000	0	0,00%	0	0,00%
<b>SUMA</b>	<b>408</b>	<b>100%</b>	<b>178</b>	<b>100%</b>

W tabeli nr 12.9.4 przedstawiono liczbę zasięgów w gminie w zależności od rodzaju medium.

**Tabela 12.9.4: Liczba zasięgów z podziałem na medium.**

Medium	Liczba zasięgów	Udział %
światłowodowe	168	41,18%
kablowe współosiowe miedziane	0	0,00%
kablowe parowe miedziane	168	41,18%
radiowe (FWA)	72	17,65%
<b>SUMA</b>	<b>408</b>	<b>100%</b>

## Plany inwestycyjne (komercyjne)

W gminie zostało zgłoszonych 7 planowanych inwestycji w punktach adresowych. Zgłoszone plany inwestycyjne przewidują objęcie w kolejnych 3 latach zasięgiem stacjonarnego dostępu do usług szerokopasmowych:

- 0 punktów adresowych znajdujących się już w zasięgu rzeczywistym;
- 0 punktów adresowych znajdujących się już w zasięgu wyłącznie hurtowym;
- 0 punktów adresowych znajdujących się już w zasięgu teoretycznym;
- 0 punktów adresowych znajdujących się w planie inwestycyjnym ze środków publicznych;
- 0 punktów adresowych znajdujących się w więcej niż jednym planie inwestycyjnym ze środków prywatnych;
- 7 punktów adresowych będących białymi plamami (bez zasięgu).

## Plany inwestycyjne realizowane ze środków publicznych

W gminie realizowane są plany inwestycyjne ze środków publicznych obejmujące 0 punktów adresowych. Realizowanych jest 0 projektów z KPO i 0 projektów z FERC. Dane pochodzą z systemu SIMBA i odnoszą się do umów o dofinansowanie zawartych do dnia 31 grudnia 2025.

W tabeli nr 12.9.5 przedstawiono liczbę punktów adresowych na terenie gminy, objętych planami inwestycyjnymi do zrealizowania ze środków publicznych.

**Tabela 12.9.5: Liczba punktów adresowych ze zgłoszonymi planami inwestycyjnymi realizowanymi ze środków publicznych.**

Numer projektu	Beneficjent	Liczba PA
Brak danych		

## Mapa planów inwestycyjnych

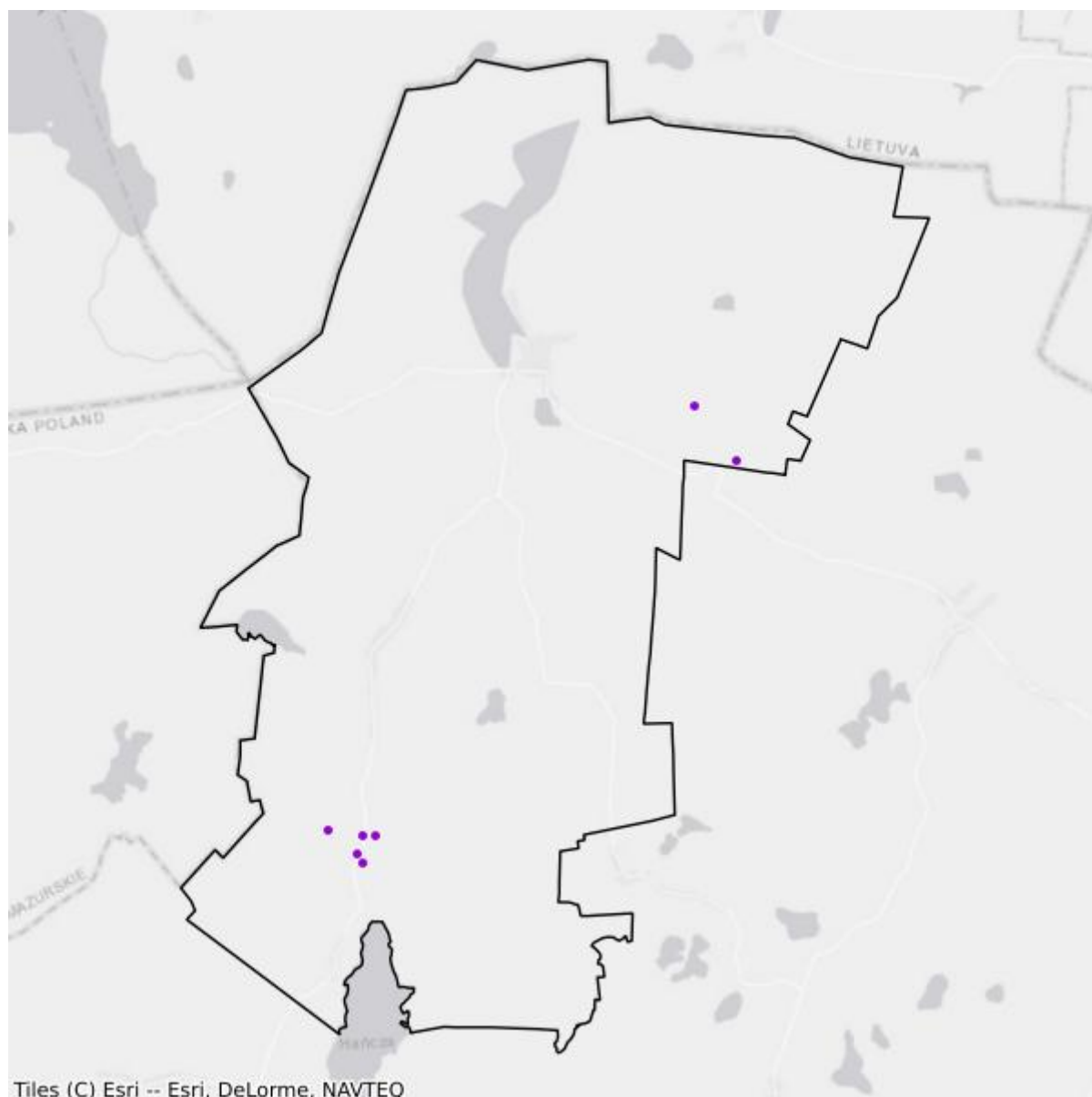

- Plany inwestycyjne realizowane ze środków prywatnych
- Plany inwestycyjne realizowane ze środków publicznych

## Mapa białych plam

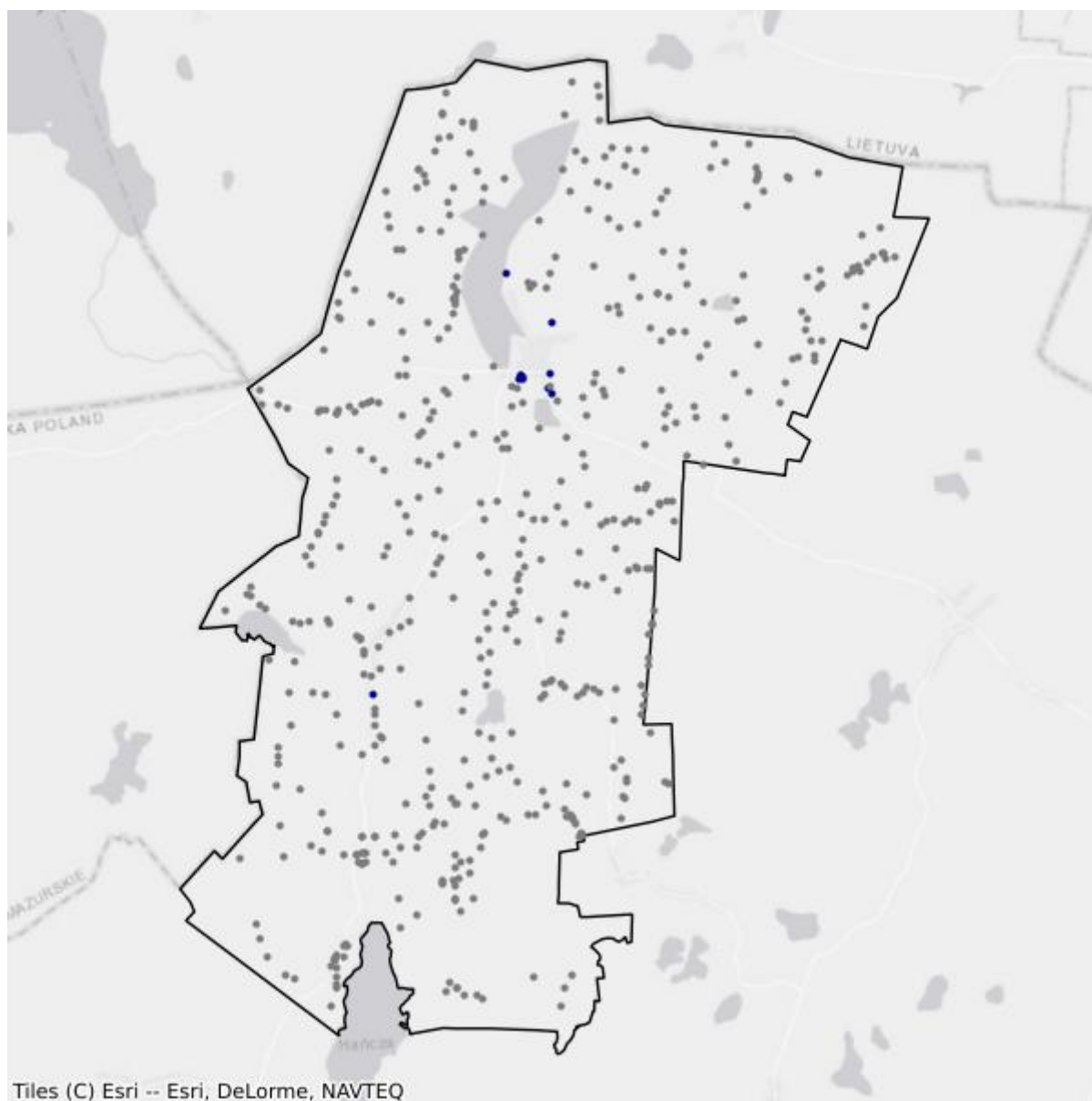

- Białe plamy
- W zasięgu poniżej 100 Mb/s

# 13. Powiat wysokomazowiecki

TERC: 2013

## Statystyki ogólne

W powiecie jest 18 330 punktów adresowych. Na koniec grudnia 2025 roku w zasięgu stacjonarnego dostępu do usług szerokopasmowych były 12 083 punkty adresowe. Na wskazanym obszarze było 6 685 białych plam NGA, w tym 6 247 pozostało bez żadnego zasięgu. Od 1 stycznia 2023 do 31 grudnia 2025 roku obywatele zgłosili 151 zapotrzebowań na internet i 5 weryfikacji danych w systemie internet.gov.pl.

Na terenie powiatu działa 33 przedsiębiorców telekomunikacyjnych świadczących usługi stacjonarnego dostępu do usług szerokopasmowych, w tym:

- 24 świadczących wyłącznie usługi detaliczne;
- 3 świadczących wyłącznie usługi hurtowe;
- 6 świadczących usługi hurtowo-detaliczne.

W tabeli nr 13.1 przedstawiono liczbę zasięgów i punktów adresowych w zasięgu na terenie powiatu.

<b>Tabela 13.1: Liczba zasięgów i punktów adresowych w zasięgu na terenie powiatu.</b>			
<b>Gmina</b>	<b>Liczba zasięgów zgłoszonych przez podmioty zobowiązane do raportowania</b>	<b>Liczba punktów adresowych objętych zasięgiem</b>	<b>Liczba punktów adresowych ogółem</b>
Ciechanowiec	20 025	2 495	3 213
Czyżew	4 504	1 390	2 201
Klukowo	1 995	775	1 381
Kobylin-Borzymy	1 180	442	1 066
Kulesze Kościelne	442	306	891
Nowe Piekuty	3 437	969	1 303
Sokoły	5 249	1 292	2 036
Szepietowo	3 337	1 595	2 160
Wysokie Mazowieckie	17 254	1 946	2 115

Gmina	Liczba zasięgów zgłoszonych przez podmioty zobowiązane do raportowania	Liczba punktów adresowych objętych zasięgiem	Liczba punktów adresowych ogółem
Wysokie Mazowieckie	1 990	873	1 964
<b>SUMA</b>	<b>59 413</b>	<b>12 083</b>	<b>18 330</b>

W tabeli nr 13.2 przedstawiono liczbowy i procentowy podział na punkty adresowe w zależności od rodzaju zasięgu na terenie powiatu.

Tabela 13.2: Podział na rodzaje usług i zasięgów.		
	Liczba adresów	Udział %
Rzeczywisty	10 244	55,89%
Hurtowy (wyłącznie)	557	3,04%
Teoretyczny (wyłącznie)	1 282	6,99%
Brak zasięgu	6 247	34,08%
<b>SUMA</b>	<b>18 330</b>	<b>100%</b>

## Zasięgi sieci

W tabeli nr 13.3 przedstawiono liczbowo i procentowo liczbę zasięgów oraz liczbę punktów adresowych na terenie powiatu w zależności od przepustowości.

Tabela 13.3: Liczba zasięgów i adresów w podziale na przepustowość.				
Przepustowość [Mb/s]	Liczba zasięgów	Udział %	Liczba punktów adresowych	Udział %
2	1	0,00%	0	0,00%
10	1	0,00%	0	0,00%
20	0	0,00%	0	0,00%
30	4 186	7,05%	213	1,76%
40	1 301	2,19%	60	0,50%
50	1 869	3,15%	42	0,35%
60	1 030	1,73%	31	0,26%
70	668	1,12%	52	0,43%
80	225	0,38%	40	0,33%
90	0	0,00%	0	0,00%
100	54	0,09%	4	0,03%
200	0	0,00%	0	0,00%
300	366	0,62%	2	0,02%
400	0	0,00%	0	0,00%
500	0	0,00%	0	0,00%
600	3 584	6,03%	40	0,33%
700	0	0,00%	0	0,00%

Przepustowość [Mb/s]	Liczba zasięgów	Udział %	Liczba punktów adresowych	Udział %
800	0	0,00%	0	0,00%
900	2 729	4,59%	24	0,20%
1000	37 215	62,64%	8 119	67,19%
2000	5 413	9,11%	2 704	22,38%
3000	0	0,00%	0	0,00%
4000	3	0,01%	0	0,00%
5000	1	0,00%	1	0,01%
6000	1	0,00%	1	0,01%
7000	0	0,00%	0	0,00%
8000	0	0,00%	0	0,00%
9000	0	0,00%	0	0,00%
10000	766	1,29%	750	6,21%
<b>SUMA</b>	<b>59 413</b>	<b>100%</b>	<b>12 083</b>	<b>100%</b>

W tabeli nr 13.4 przedstawiono liczbę zasięgów w powiecie w zależności od rodzaju medium.

**Tabela 13.4: Liczba zasięgów z podziałem na medium.**

Medium	Liczba zasięgów	Udział %
światłowodowe	49 697	83,65%
kablowe współosiowe miedziane	393	0,66%
kablowe parowe miedziane	8 338	14,03%
radiowe (FWA)	985	1,66%
<b>SUMA</b>	<b>59 413</b>	<b>100%</b>

## Plany inwestycyjne (komercyjne)

W powiecie zgłoszone zostały plany inwestycyjne obejmujące 551 punktów adresowych, w tym 531 unikalnych punktów adresowych.

W tabeli nr 13.5 przedstawiono liczbę punktów adresowych na terenie powiatu, objętych planami inwestycyjnymi do zrealizowania ze środków własnych inwestorów.

**Tabela 13.5: Liczba punktów adresowych ze zgłoszonymi planami inwestycyjnymi finansowanymi ze środków własnych inwestora.**

Powiat	Liczba punktów adresowych objętych planami inwestycyjnymi
Ciechanowiec	56
Czyżew	95
Klukowo	0
Kobylin-Borzymy	96
Kulesze Kościelne	0
Nowe Piekuty	1

<b>Powiat</b>	<b>Liczba punktów adresowych objętych planami inwestycyjnymi</b>
Sokoły	99
Szepietowo	6
Wysokie Mazowieckie	141
Wysokie Mazowieckie	57
<b>SUMA</b>	<b>551</b>

## Plany inwestycyjne realizowane ze środków publicznych

W powiecie realizowane są plany inwestycyjne ze środków publicznych obejmujące 6 448 punktów adresowych. Realizowany jest 1 projekt z KPO i 1 projekt z FERC. Dane pochodzą z systemu SIMBA i odnoszą się do umów o dofinansowanie zawartych do dnia 31 grudnia 2025.

W tabeli nr 13.6 przedstawiono liczbę punktów adresowych na terenie powiatu, objętych planami inwestycyjnymi do zrealizowania ze środków publicznych.

<b>Tabela 13.6: Liczba punktów adresowych ze zgłoszonymi planami inwestycyjnymi realizowanymi ze środków publicznych.</b>	
<b>Gmina</b>	<b>Liczba punktów adresowych objętych planami inwestycyjnymi</b>
Ciechanowiec	537
Czyżew	761
Klukowo	571
Kobylin-Borzymy	728
Kulesze Kościelne	816
Nowe Piekuty	382
Sokoły	680
Szepietowo	560
Wysokie Mazowieckie	264
Wysokie Mazowieckie	1 149
<b>SUMA</b>	<b>6 448</b>

# 13.1. Gmina Wysokie Mazowieckie

TERC: 2013011

## Statystyki ogólne

W gminie jest 2 115 punktów adresowych. Na koniec grudnia 2025 roku w zasięgu stacjonarnego dostępu do usług szerokopasmowych było 1 946 punktów adresowych. Na wskazanym obszarze było 271 białych plam NGA, w tym 169 pozostało bez żadnego zasięgu. Od 1 stycznia 2023 do 31 grudnia 2025 roku obywatele zgłosili 11 zapotrzebowań na internet i 0 weryfikacji danych w systemie internet.gov.pl.

W tabeli nr 13.1.1 przedstawiono przedsiębiorców telekomunikacyjnych działających na terenie gminy i świadczących usługi stacjonarnego dostępu do usług szerokopasmowych.

Tabela 13.1.1: Podmiot w zależności od rodzaju usług.			
Podmiot	Detal	Hurt	Hurt-Detal
"NETIA" SPÓŁKA AKCYJNA			X
"P4 SPÓŁKA Z OGRANICZONĄ ODPOWIEDZIALNOŚCIĄ"	X		
"TELEWIZJA KABLOWA, HAJNÓWKA, KIĘDYS, KIRYLUK" SPÓŁKA JAWNA	X		
EXATEL SPÓŁKA AKCYJNA	X		
INEA SPÓŁKA Z OGRANICZONĄ ODPOWIEDZIALNOŚCIĄ	X		
JMDI JACEK MALESZKO	X		
KOBA SPÓŁKA Z OGRANICZONĄ ODPOWIEDZIALNOŚCIĄ	X		
LANDTECH SPÓŁKA Z OGRANICZONĄ ODPOWIEDZIALNOŚCIĄ	X		
MULTIMEDIA POLSKA BIZNES SPÓŁKA AKCYJNA	X		
MULTIMEDIA POLSKA SPÓŁKA Z OGRANICZONĄ ODPOWIEDZIALNOŚCIĄ	X	X	X
NAUKOWA I AKADEMICKA SIEĆ KOMPUTEROWA - PAŃSTWOWY INSTYTUT BADAWCZY	X		
ORANGE POLSKA SPÓŁKA AKCYJNA	X	X	X
PHU " NETKOMP" ZBIGNIEW KUĆMIEROWSKI	X		
PODLASKA SIEĆ INTERNETOWA SPÓŁKA Z OGRANICZONĄ ODPOWIEDZIALNOŚCIĄ		X	
POLKOMTEL SPÓŁKA Z OGRANICZONĄ ODPOWIEDZIALNOŚCIĄ	X		
RFC INTERNET SPÓŁKA Z OGRANICZONĄ ODPOWIEDZIALNOŚCIĄ	X		

Podmiot	Detal	Hurt	Hurt-Detal
T-MOBILE POLSKA SPÓŁKA AKCYJNA	X		
TEPSANET NOWACCY SPÓŁKA JAWNA	X		
TOWERLINK POLAND SPÓŁKA Z OGRANICZONĄ ODPOWIEDZIALNOŚCIĄ		X	
VECTRA SPÓŁKA AKCYJNA	X		
ŚWIATŁOWÓD INWESTYCJE SPÓŁKA Z OGRANICZONĄ ODPOWIEDZIALNOŚCIĄ		X	

W tabeli nr 13.1.2 przedstawiono liczbowy i procentowy podział na punkty adresowe w zależności od rodzaju zasięgu na terenie gminy.

**Tabela 13.1.2: Podział na rodzaje usług i zasięgów.**

	Liczba adresów	Udział %
Rzeczywisty	1 769	83,64%
Hurtowy (wyłącznie)	134	6,34%
Teoretyczny (wyłącznie)	43	2,03%
Brak zasięgu	169	7,99%
<b>SUMA</b>	<b>2 115</b>	<b>100%</b>

## Zasięgi sieci

W tabeli nr 13.1.3 przedstawiono liczbowo i procentowo liczbę zasięgów oraz liczbę punktów adresowych na terenie gminy w zależności od przepustowości.

**Tabela 13.1.3: Liczba zasięgów i adresów w podziale na przepustowość.**

Przepustowość [Mb/s]	Liczba zasięgów	Udział %	Liczba punktów adresowych	Udział %
2	1	0,01%	0	0,00%
10	1	0,01%	0	0,00%
20	0	0,00%	0	0,00%
30	1 728	10,02%	57	2,93%
40	575	3,33%	21	1,08%
50	469	2,72%	3	0,15%
60	165	0,96%	3	0,15%
70	151	0,88%	17	0,87%
80	44	0,26%	1	0,05%
90	0	0,00%	0	0,00%
100	19	0,11%	0	0,00%
200	0	0,00%	0	0,00%
300	346	2,01%	2	0,10%
400	0	0,00%	0	0,00%

Przepustowość [Mb/s]	Liczba zasięgów	Udział %	Liczba punktów adresowych	Udział %
500	0	0,00%	0	0,00%
600	76	0,44%	1	0,05%
700	0	0,00%	0	0,00%
800	0	0,00%	0	0,00%
900	1 094	6,34%	0	0,00%
1000	10 377	60,14%	737	37,87%
2000	2 197	12,73%	1 096	56,32%
3000	0	0,00%	0	0,00%
4000	3	0,02%	0	0,00%
5000	1	0,01%	1	0,05%
6000	1	0,01%	1	0,05%
7000	0	0,00%	0	0,00%
8000	0	0,00%	0	0,00%
9000	0	0,00%	0	0,00%
10000	6	0,03%	6	0,31%
<b>SUMA</b>	<b>17 254</b>	<b>100%</b>	<b>1 946</b>	<b>100%</b>

W tabeli nr 13.1.4 przedstawiono liczbę zasięgów w gminie w zależności od rodzaju medium.

**Tabela 13.1.4: Liczba zasięgów z podziałem na medium.**

Medium	Liczba zasięgów	Udział %
światłowodowe	13 708	79,45%
kablowe współosiowe miedziane	372	2,16%
kablowe parowe miedziane	3 010	17,45%
radiowe (FWA)	164	0,95%
<b>SUMA</b>	<b>17 254</b>	<b>100%</b>

## Plany inwestycyjne (komercyjne)

W gminie zostało zgłoszonych 141 planowanych inwestycji w punktach adresowych. Zgłoszone plany inwestycyjne przewidują objęcie w kolejnych 3 latach zasięgiem stacjonarnego dostępu do usług szerokopasmowych:

- 11 punktów adresowych znajdujących się już w zasięgu rzeczywistym;
- 3 punkty adresowe znajdujące się już w zasięgu wyłącznie hurtowym;
- 3 punkty adresowe znajdujące się już w zasięgu teoretycznym;
- 105 punktów adresowych znajdujących się w planie inwestycyjnym ze środków publicznych;
- 20 punktów adresowych znajdujących się w więcej niż jednym planie inwestycyjnym ze środków prywatnych;
- 104 punkty adresowe będące białymi plamami (bez zasięgu).

## Plany inwestycyjne realizowane ze środków publicznych

W gminie realizowane są plany inwestycyjne ze środków publicznych obejmujące 264 punkty adresowe. Realizowanych jest 0 projektów z KPO i 1 projekt z FERC. Dane pochodzą z systemu SIMBA i odnoszą się do umów o dofinansowanie zawartych do dnia 31 grudnia 2025.

W tabeli nr 13.1.5 przedstawiono liczbę punktów adresowych na terenie gminy, objętych planami inwestycyjnymi do zrealizowania ze środków publicznych.

<b>Tabela 13.1.5: Liczba punktów adresowych ze zgłoszonymi planami inwestycyjnymi realizowanymi ze środków publicznych.</b>		
<b>Numer projektu</b>	<b>Beneficjent</b>	<b>Liczba PA</b>
FERC.01.01-IP.01-0237/23	POINT SPÓŁKA Z OGRANICZONĄ ODPOWIEDZIALNOŚCIĄ	264
<b>SUMA</b>		<b>264</b>

## Mapa planów inwestycyjnych

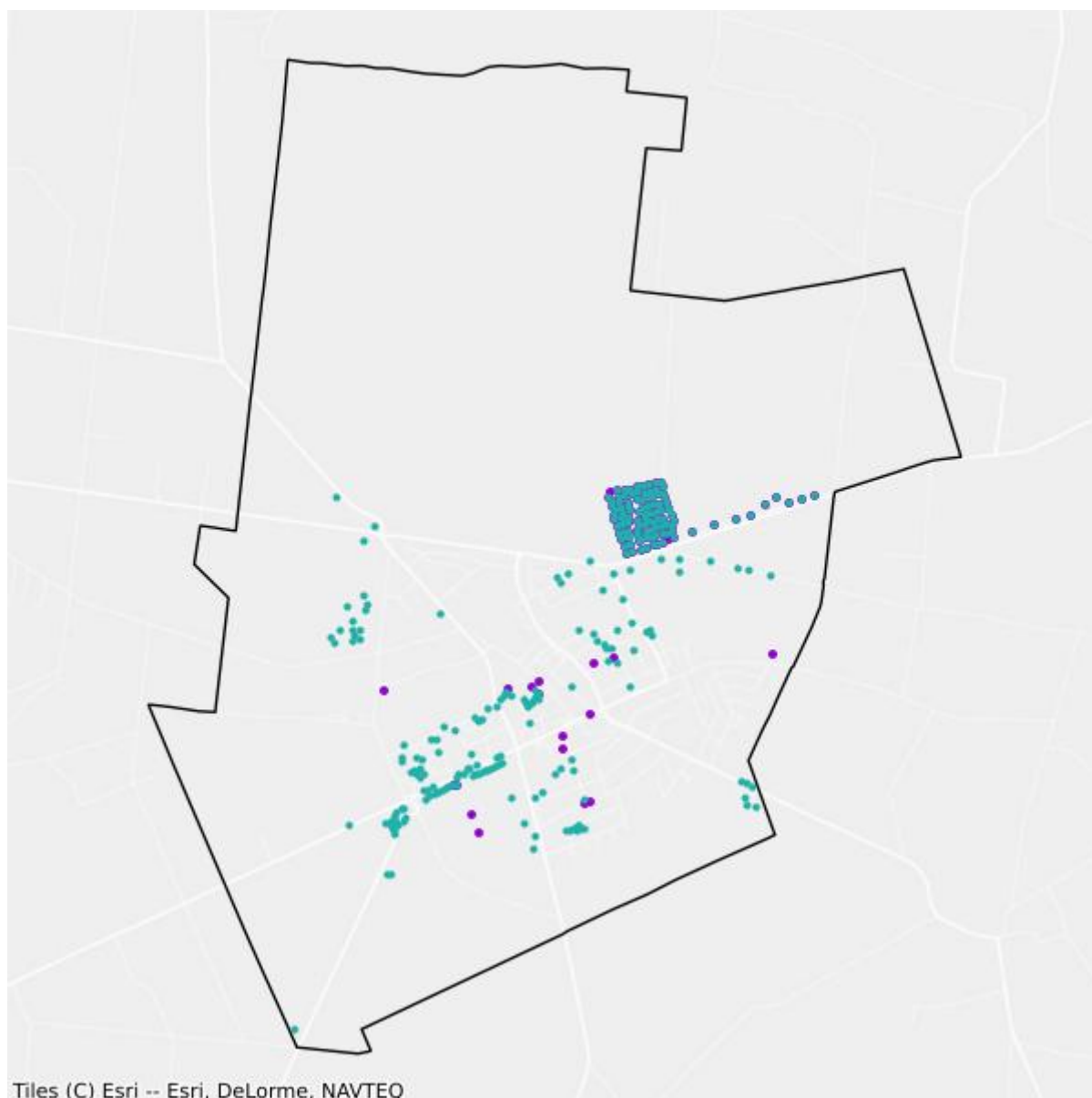

- Plany inwestycyjne realizowane ze środków prywatnych
- Plany inwestycyjne realizowane ze środków publicznych

## Mapa białych plam

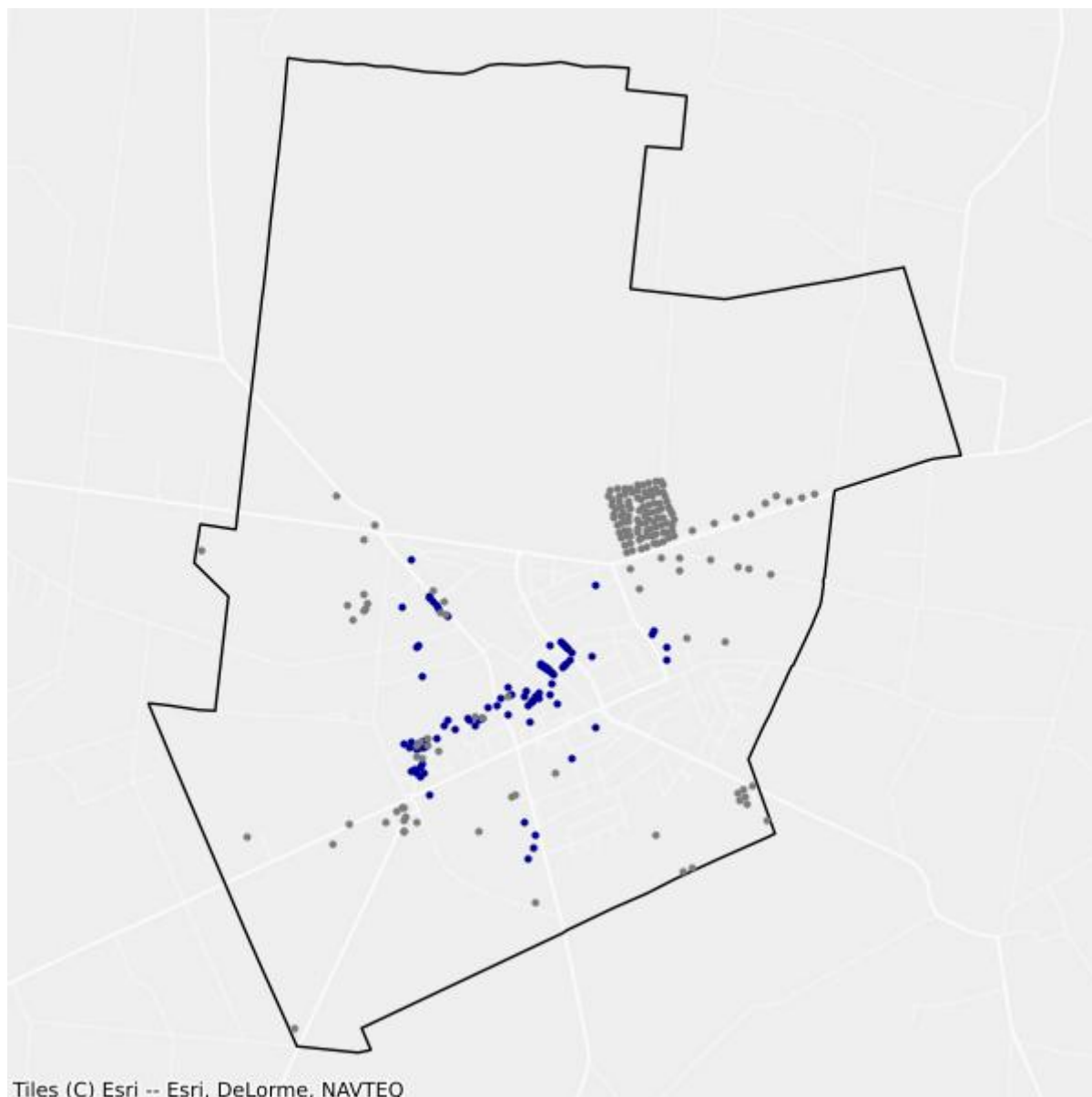

- Białe plamy
- W zasięgu poniżej 100 Mb/s

## 13.2. Gmina Ciechanowiec

TERC: 2013023

### Statystyki ogólne

W gminie jest 3 213 punktów adresowych. Na koniec grudnia 2025 roku w zasięgu stacjonarnego dostępu do usług szerokopasmowych było 2 495 punktów adresowych. Na wskazanym obszarze było 751 białych plam NGA, w tym 718 pozostało bez żadnego zasięgu. Od 1 stycznia 2023 do 31 grudnia 2025 roku obywatele zgłosili 14 zapotrzebowań na internet i 3 weryfikacje danych w systemie internet.gov.pl.

W tabeli nr 13.2.1 przedstawiono przedsiębiorców telekomunikacyjnych działających na terenie gminy i świadczących usługi stacjonarnego dostępu do usług szerokopasmowych.

Tabela 13.2.1: Podmiot w zależności od rodzaju usług.			
Podmiot	Detal	Hurt	Hurt-Detal
"NETIA" SPÓŁKA AKCYJNA			X
"P4 SPÓŁKA Z OGRANICZONĄ ODPOWIEDZIALNOŚCIĄ"	X		
"PC-NET" PIOTR DRZEWIECKI	X		
"TELEWIZJA KABLOWA, HAJNÓWKA, KIĘDYŚ, KIRYLUK" SPÓŁKA JAWNA	X		
EXATEL SPÓŁKA AKCYJNA	X		
INEA SPÓŁKA Z OGRANICZONĄ ODPOWIEDZIALNOŚCIĄ	X		
KOBA SPÓŁKA Z OGRANICZONĄ ODPOWIEDZIALNOŚCIĄ	X		
LANDTECH SPÓŁKA Z OGRANICZONĄ ODPOWIEDZIALNOŚCIĄ	X		
NAUKOWA I AKADEMICKA SIEĆ KOMPUTEROWA - PAŃSTWOWY INSTYTUT BADAWCZY	X		
ORANGE POLSKA SPÓŁKA AKCYJNA	X	X	X
PODLASKA SIEĆ INTERNETOWA SPÓŁKA Z OGRANICZONĄ ODPOWIEDZIALNOŚCIĄ		X	
POINT SPÓŁKA Z OGRANICZONĄ ODPOWIEDZIALNOŚCIĄ	X		
POLKOMTEL SPÓŁKA Z OGRANICZONĄ ODPOWIEDZIALNOŚCIĄ	X		
RFC INTERNET SPÓŁKA Z OGRANICZONĄ ODPOWIEDZIALNOŚCIĄ	X		
T-MOBILE POLSKA SPÓŁKA AKCYJNA	X		
TEPSANET NOWACCY SPÓŁKA JAWNA	X		
VECTRA SPÓŁKA AKCYJNA	X		
ŚWIATŁOWÓD INWESTYCJE SPÓŁKA Z OGRANICZONĄ ODPOWIEDZIALNOŚCIĄ		X	

W tabeli nr 13.2.2 przedstawiono liczbowy i procentowy podział na punkty adresowe w zależności od rodzaju zasięgu na terenie gminy.

<b>Tabela 13.2.2: Podział na rodzaje usług i zasięgów.</b>		
	<b>Liczba adresów</b>	<b>Udział %</b>
Rzeczywisty	2 211	68,81%
Hurtowy (wyłącznie)	30	0,93%
Teoretyczny (wyłącznie)	254	7,91%
Brak zasięgu	718	22,35%
<b>SUMA</b>	<b>3 213</b>	<b>100%</b>

## Zasięgi sieci

W tabeli nr 13.2.3 przedstawiono liczbowo i procentowo liczbę zasięgów oraz liczbę punktów adresowych na terenie gminy w zależności od przepustowości.

<b>Tabela 13.2.3: Liczba zasięgów i adresów w podziale na przepustowość.</b>				
<b>Przepustowość [Mb/s]</b>	<b>Liczba zasięgów</b>	<b>Udział %</b>	<b>Liczba punktów adresowych</b>	<b>Udział %</b>
2	0	0,00%	0	0,00%
10	0	0,00%	0	0,00%
20	0	0,00%	0	0,00%
30	817	4,08%	19	0,76%
40	230	1,15%	5	0,20%
50	272	1,36%	0	0,00%
60	244	1,22%	4	0,16%
70	215	1,07%	5	0,20%
80	50	0,25%	0	0,00%
90	0	0,00%	0	0,00%
100	8	0,04%	0	0,00%
200	0	0,00%	0	0,00%
300	20	0,10%	0	0,00%
400	0	0,00%	0	0,00%
500	0	0,00%	0	0,00%
600	0	0,00%	0	0,00%
700	0	0,00%	0	0,00%
800	0	0,00%	0	0,00%
900	1 590	7,94%	24	0,96%
1000	13 452	67,18%	874	35,03%
2000	3 126	15,61%	1 563	62,65%
3000	0	0,00%	0	0,00%
4000	0	0,00%	0	0,00%

Przepustowość [Mb/s]	Liczba zasięgów	Udział %	Liczba punktów adresowych	Udział %
5000	0	0,00%	0	0,00%
6000	0	0,00%	0	0,00%
7000	0	0,00%	0	0,00%
8000	0	0,00%	0	0,00%
9000	0	0,00%	0	0,00%
10000	1	0,00%	1	0,04%
<b>SUMA</b>	<b>20 025</b>	<b>100%</b>	<b>2 495</b>	<b>100%</b>

W tabeli nr 13.2.4 przedstawiono liczbę zasięgów w gminie w zależności od rodzaju medium.

<b>Tabela 13.2.4: Liczba zasięgów z podziałem na medium.</b>		
Medium	Liczba zasięgów	Udział %
światłowodowe	18 175	90,76%
kablowe współosiowe miedziane	20	0,10%
kablowe parowe miedziane	1 791	8,94%
radiowe (FWA)	39	0,19%
<b>SUMA</b>	<b>20 025</b>	<b>100%</b>

## Plany inwestycyjne (komercyjne)

W gminie zostało zgłoszonych 56 planowanych inwestycji w punktach adresowych. Zgłoszone plany inwestycyjne przewidują objęcie w kolejnych 3 latach zasięgiem stacjonarnego dostępu do usług szerokopasmowych:

- 34 punkty adresowe znajdujące się już w zasięgu rzeczywistym;
- 0 punktów adresowych znajdujących się już w zasięgu wyłącznie hurtowym;
- 0 punktów adresowych znajdujących się już w zasięgu teoretycznym;
- 0 punktów adresowych znajdujących się w planie inwestycyjnym ze środków publicznych;
- 0 punktów adresowych znajdujących się w więcej niż jednym planie inwestycyjnym ze środków prywatnych;
- 22 punkty adresowe będące białymi plamami (bez zasięgu).

## Plany inwestycyjne realizowane ze środków publicznych

W gminie realizowane są plany inwestycyjne ze środków publicznych obejmujące 537 punktów adresowych. Realizowanych jest 0 projektów z KPO i 1 projekt z FER. Dane pochodzą z systemu SIMBA i odnoszą się do umów o dofinansowanie zawartych do dnia 31 grudnia 2025.

W tabeli nr 13.2.5 przedstawiono liczbę punktów adresowych na terenie gminy, objętych planami inwestycyjnymi do zrealizowania ze środków publicznych.

**Tabela 13.2.5: Liczba punktów adresowych ze zgłoszonymi planami inwestycyjnymi realizowanymi ze środków publicznych.**

Numer projektu	Beneficjent	Liczba PA
FERC.01.01-IP.01-0237/23	POINT SPÓŁKA Z OGRANICZONĄ ODPOWIEDZIALNOŚCIĄ	537
<b>SUMA</b>		<b>537</b>

## Mapa planów inwestycyjnych

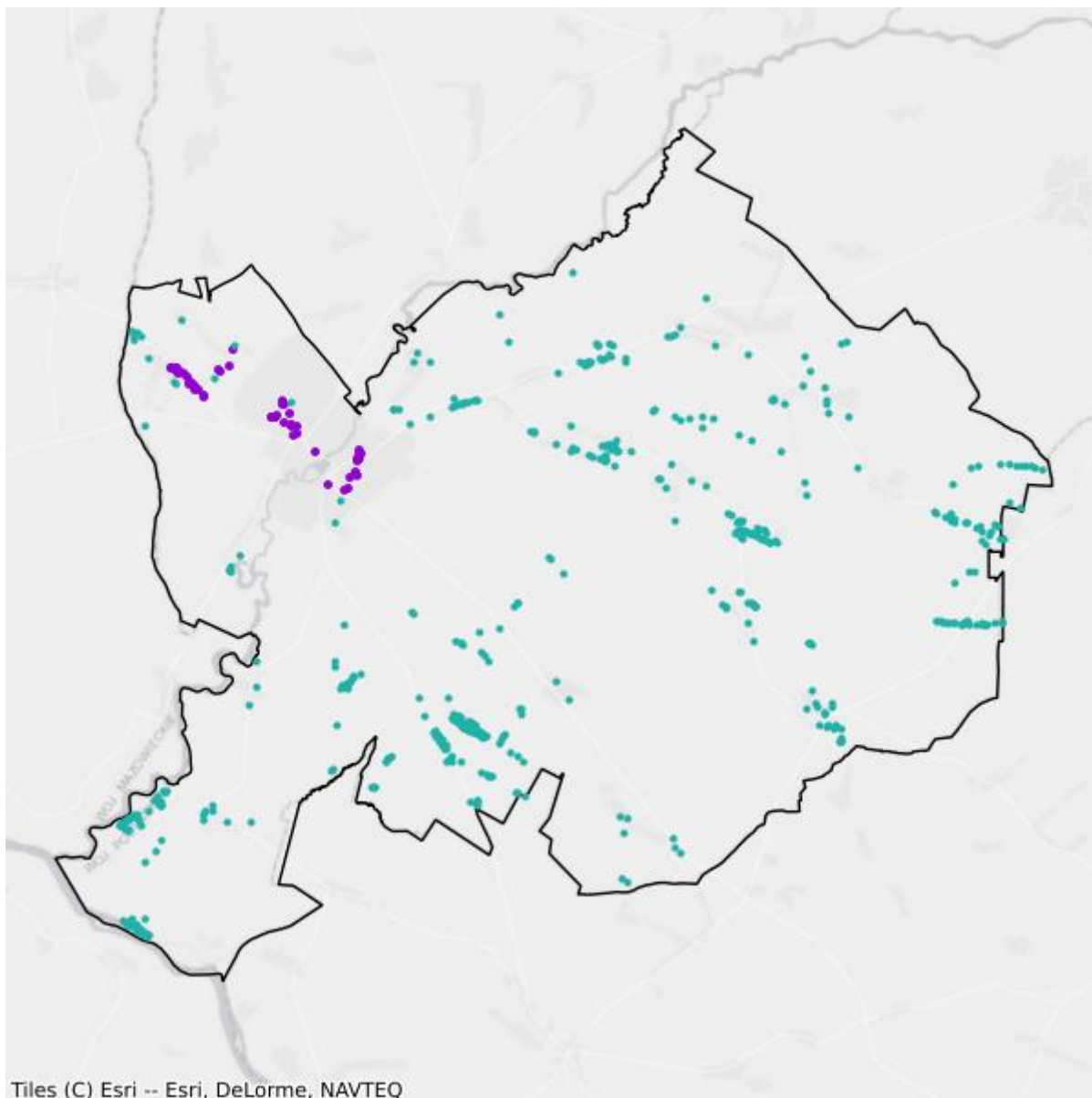

- Plany inwestycyjne realizowane ze środków prywatnych
- Plany inwestycyjne realizowane ze środków publicznych

## Mapa białych plam

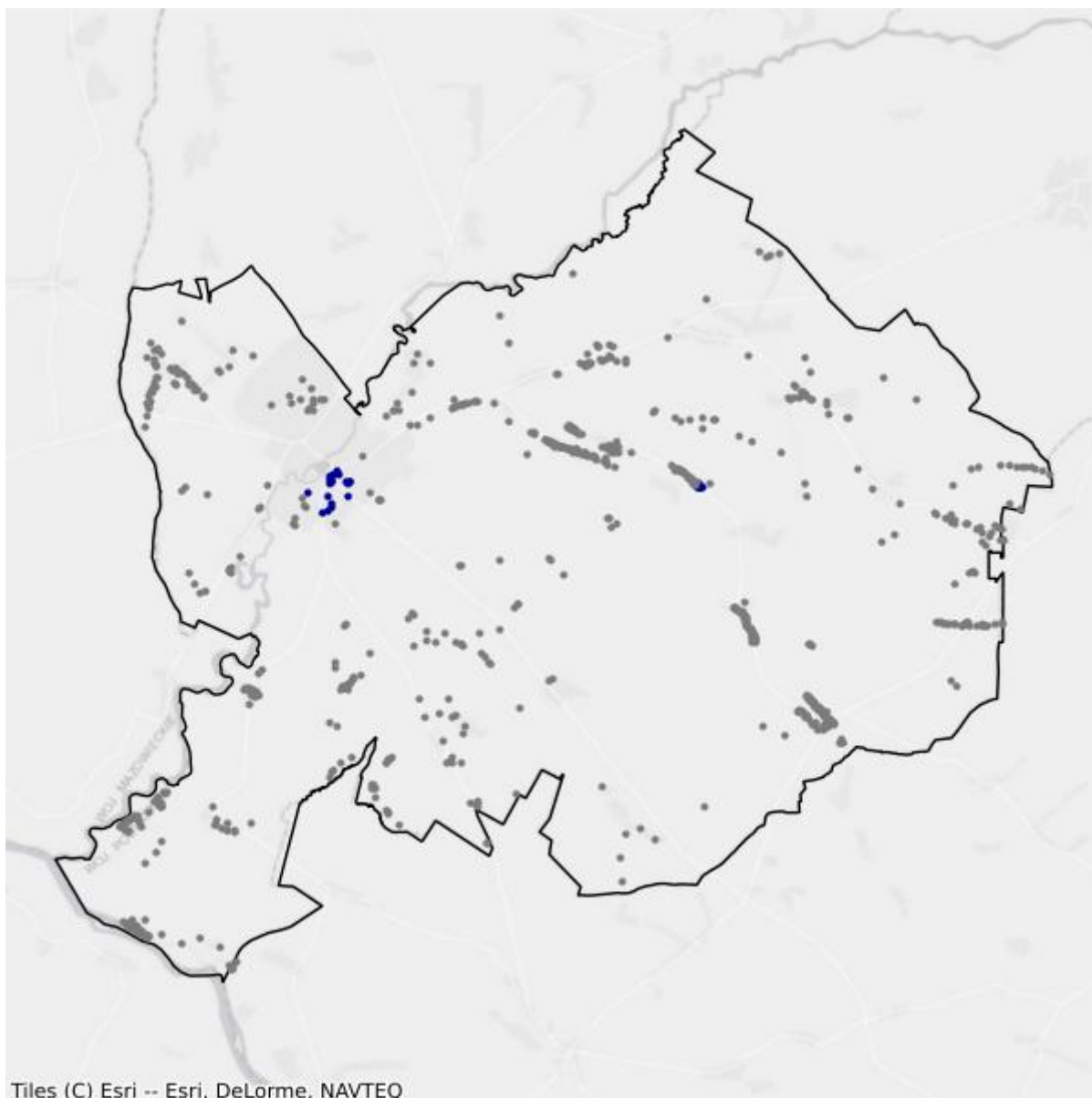

- Białe plamy
- W zasięgu poniżej 100 Mb/s

## 13.3. Gmina Czyżew

TERC: 2013033

### Statystyki ogólne

W gminie jest 2 201 punktów adresowych. Na koniec grudnia 2025 roku w zasięgu stacjonarnego dostępu do usług szerokopasmowych było 1 390 punktów adresowych. Na wskazanym obszarze było 826 białych plam NGA, w tym 811 pozostało bez żadnego zasięgu. Od 1 stycznia 2023 do 31 grudnia 2025 roku obywatele zgłosili 30 zapotrzebowań na internet i 0 weryfikacji danych w systemie internet.gov.pl.

W tabeli nr 13.3.1 przedstawiono przedsiębiorców telekomunikacyjnych działających na terenie gminy i świadczących usługi stacjonarnego dostępu do usług szerokopasmowych.

Tabela 13.3.1: Podmiot w zależności od rodzaju usług.			
Podmiot	Detal	Hurt	Hurt-Detal
"NETIA" SPÓŁKA AKCYJNA			X
"P4 SPÓŁKA Z OGRANICZONĄ ODPOWIEDZIALNOŚCIĄ"	X		
"STARNET TELECOM" SPÓŁKA Z OGRANICZONĄ ODPOWIEDZIALNOŚCIĄ	X		
"TK TELEKOM" SPÓŁKA Z OGRANICZONĄ ODPOWIEDZIALNOŚCIĄ			X
CZYZEW-NET KRZYSZTOF ARONOWICZ	X		
EXATEL SPÓŁKA AKCYJNA	X		
ITTMEDIA TELECOM MARCIN LUBELSKI	X		
KOBA SPÓŁKA Z OGRANICZONĄ ODPOWIEDZIALNOŚCIĄ	X		
MONTMAY SPÓŁKA Z OGRANICZONĄ ODPOWIEDZIALNOŚCIĄ	X	X	
NAUKOWA I AKADEMICKA SIEĆ KOMPUTEROWA - PAŃSTWOWY INSTYTUT BADAWCZY	X		
ORANGE POLSKA SPÓŁKA AKCYJNA		X	X
PODLASKA SIEĆ INTERNETOWA SPÓŁKA Z OGRANICZONĄ ODPOWIEDZIALNOŚCIĄ		X	
POINT SPÓŁKA Z OGRANICZONĄ ODPOWIEDZIALNOŚCIĄ	X		
POLKOMTEL SPÓŁKA Z OGRANICZONĄ ODPOWIEDZIALNOŚCIĄ	X		
TEPSANET NOWACCY SPÓŁKA JAWNA	X		

W tabeli nr 13.3.2 przedstawiono liczbowy i procentowy podział na punkty adresowe w zależności od rodzaju zasięgu na terenie gminy.

**Tabela 13.3.2: Podział na rodzaje usług i zasięgów.**

	<b>Liczba adresów</b>	<b>Udział %</b>
Rzeczywisty	1 107	50,30%
Hurtowy (wyłącznie)	182	8,27%
Teoretyczny (wyłącznie)	101	4,59%
Brak zasięgu	811	36,85%
<b>SUMA</b>	<b>2 201</b>	<b>100%</b>

## Zasięgi sieci

W tabeli nr 13.3.3 przedstawiono liczbowo i procentowo liczbę zasięgów oraz liczbę punktów adresowych na terenie gminy w zależności od przepustowości.

**Tabela 13.3.3: Liczba zasięgów i adresów w podziale na przepustowość.**

<b>Przepustowość [Mb/s]</b>	<b>Liczba zasięgów</b>	<b>Udział %</b>	<b>Liczba punktów adresowych</b>	<b>Udział %</b>
2	0	0,00%	0	0,00%
10	0	0,00%	0	0,00%
20	0	0,00%	0	0,00%
30	450	9,99%	3	0,22%
40	164	3,64%	0	0,00%
50	249	5,53%	6	0,43%
60	274	6,08%	3	0,22%
70	101	2,24%	0	0,00%
80	50	1,11%	3	0,22%
90	0	0,00%	0	0,00%
100	5	0,11%	0	0,00%
200	0	0,00%	0	0,00%
300	0	0,00%	0	0,00%
400	0	0,00%	0	0,00%
500	0	0,00%	0	0,00%
600	2	0,04%	0	0,00%
700	0	0,00%	0	0,00%
800	0	0,00%	0	0,00%
900	0	0,00%	0	0,00%
1000	2 451	54,42%	633	45,54%
2000	0	0,00%	0	0,00%
3000	0	0,00%	0	0,00%
4000	0	0,00%	0	0,00%
5000	0	0,00%	0	0,00%
6000	0	0,00%	0	0,00%

Przepustowość [Mb/s]	Liczba zasięgów	Udział %	Liczba punktów adresowych	Udział %
7000	0	0,00%	0	0,00%
8000	0	0,00%	0	0,00%
9000	0	0,00%	0	0,00%
10000	758	16,83%	742	53,38%
<b>SUMA</b>	<b>4 504</b>	<b>100%</b>	<b>1 390</b>	<b>100%</b>

W tabeli nr 13.3.4 przedstawiono liczbę zasięgów w gminie w zależności od rodzaju medium.

<b>Tabela 13.3.4: Liczba zasięgów z podziałem na medium.</b>		
Medium	Liczba zasięgów	Udział %
światłowodowe	3 218	71,45%
kablowe współosiowe miedziane	1	0,02%
kablowe parowe miedziane	1 163	25,82%
radiowe (FWA)	122	2,71%
<b>SUMA</b>	<b>4 504</b>	<b>100%</b>

## Plany inwestycyjne (komercyjne)

W gminie zostało zgłoszonych 95 planowanych inwestycji w punktach adresowych. Zgłoszone plany inwestycyjne przewidują objęcie w kolejnych 3 latach zasięgiem stacjonarnego dostępu do usług szerokopasmowych:

- 30 punktów adresowych znajdujących się już w zasięgu rzeczywistym;
- 60 punktów adresowych znajdujących się już w zasięgu wyłącznie hurtowym;
- 3 punkty adresowe znajdujące się już w zasięgu teoretycznym;
- 0 punktów adresowych znajdujących się w planie inwestycyjnym ze środków publicznych;
- 0 punktów adresowych znajdujących się w więcej niż jednym planie inwestycyjnym ze środków prywatnych;
- 2 punkty adresowe będące białymi plamami (bez zasięgu).

## Plany inwestycyjne realizowane ze środków publicznych

W gminie realizowane są plany inwestycyjne ze środków publicznych obejmujące 761 punktów adresowych. Realizowanych jest 0 projektów z KPO i 1 projekt z FER. Dane pochodzą z systemu SIMBA i odnoszą się do umów o dofinansowanie zawartych do dnia 31 grudnia 2025.

W tabeli nr 13.3.5 przedstawiono liczbę punktów adresowych na terenie gminy, objętych planami inwestycyjnymi do zrealizowania ze środków publicznych.

**Tabela 13.3.5: Liczba punktów adresowych ze zgłoszonymi planami inwestycyjnymi realizowanymi ze środków publicznych.**

Numer projektu	Beneficjent	Liczba PA
FERC.01.01-IP.01-0237/23	POINT SPÓŁKA Z OGRANICZONĄ ODPOWIEDZIALNOŚCIĄ	761
<b>SUMA</b>		<b>761</b>

## Mapa planów inwestycyjnych

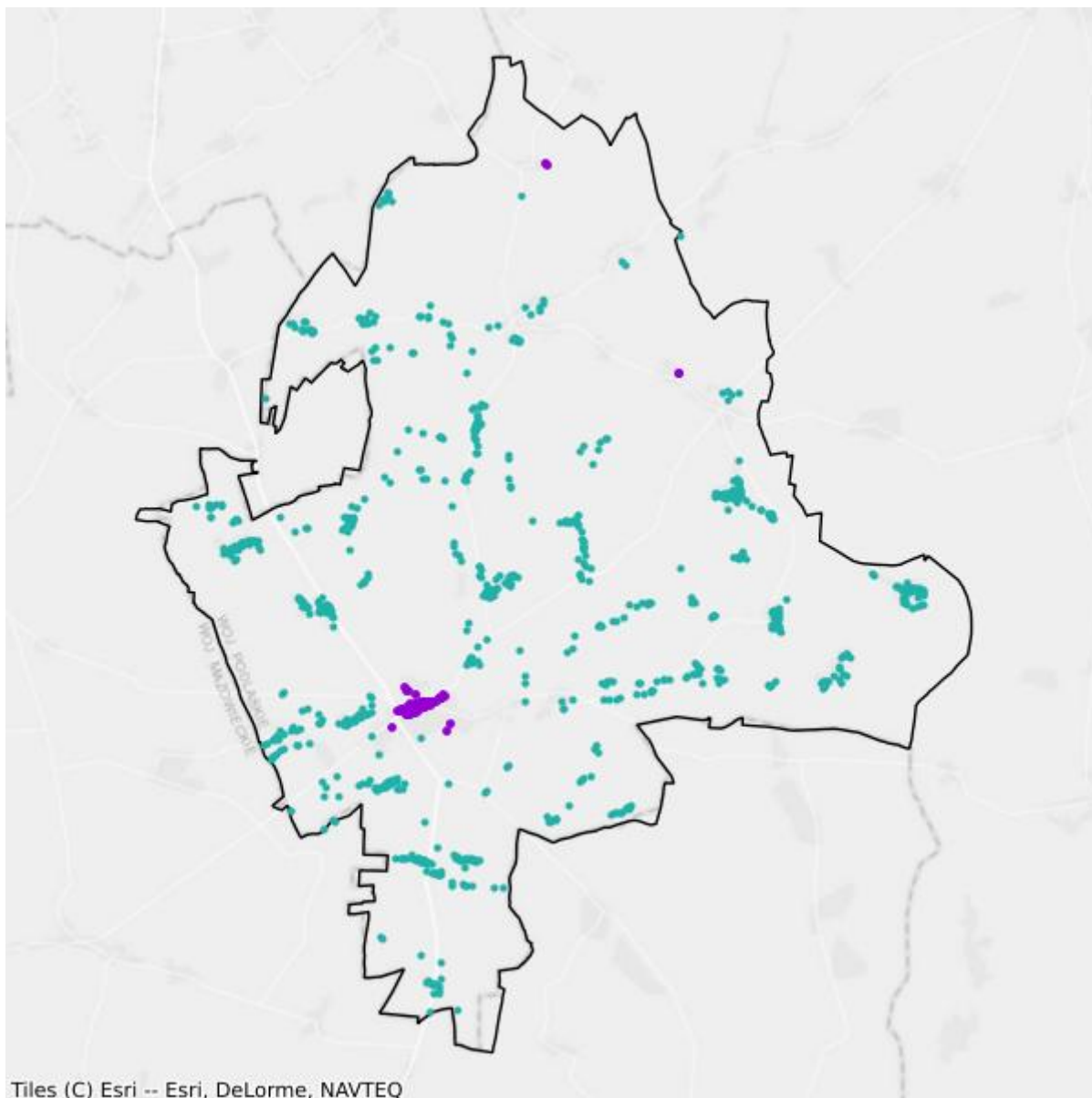

- Plany inwestycyjne realizowane ze środków prywatnych
- Plany inwestycyjne realizowane ze środków publicznych

## Mapa białych plam

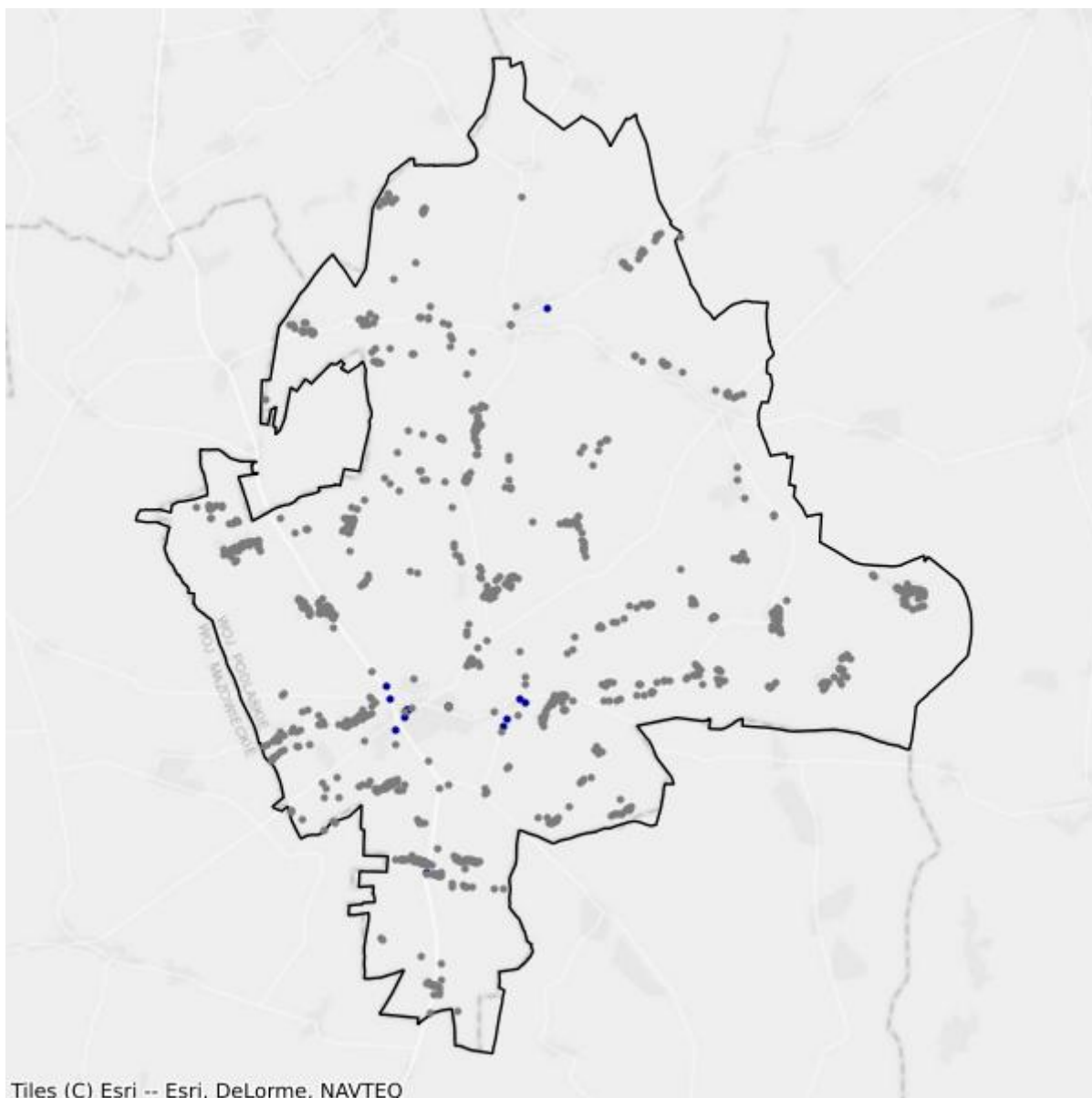

- Białe plamy
- W zasięgu poniżej 100 Mb/s

## 13.4. Gmina Klukowo

TERC: 2013042

### Statystyki ogólne

W gminie jest 1 381 punktów adresowych. Na koniec grudnia 2025 roku w zasięgu stacjonarnego dostępu do usług szerokopasmowych było 775 punktów adresowych. Na wskazanym obszarze było 617 białych plam NGA, w tym 606 pozostało bez żadnego zasięgu. Od 1 stycznia 2023 do 31 grudnia 2025 roku obywatele zgłosili 8 zapotrzebowań na internet i 0 weryfikacji danych w systemie internet.gov.pl.

W tabeli nr 13.4.1 przedstawiono przedsiębiorców telekomunikacyjnych działających na terenie gminy i świadczących usługi stacjonarnego dostępu do usług szerokopasmowych.

Tabela 13.4.1: Podmiot w zależności od rodzaju usług.			
Podmiot	Detal	Hurt	Hurt-Detal
"NETIA" SPÓŁKA AKCYJNA			X
"P4 SPÓŁKA Z OGRANICZONĄ ODPOWIEDZIALNOŚCIĄ"	X		
EXATEL SPÓŁKA AKCYJNA	X		
KOBA SPÓŁKA Z OGRANICZONĄ ODPOWIEDZIALNOŚCIĄ	X		
NAUKOWA I AKADEMICKA SIEĆ KOMPUTEROWA - PAŃSTWOWY INSTYTUT BADAWCZY	X		
ORANGE POLSKA SPÓŁKA AKCYJNA		X	X
PODLASKA SIEĆ INTERNETOWA SPÓŁKA Z OGRANICZONĄ ODPOWIEDZIALNOŚCIĄ		X	
POLKOMTEL SPÓŁKA Z OGRANICZONĄ ODPOWIEDZIALNOŚCIĄ	X		

W tabeli nr 13.4.2 przedstawiono liczbowy i procentowy podział na punkty adresowe w zależności od rodzaju zasięgu na terenie gminy.

Tabela 13.4.2: Podział na rodzaje usług i zasięgów.		
	Liczba adresów	Udział %
Rzeczywisty	723	52,35%
Hurtowy (wyłącznie)	12	0,87%
Teoretyczny (wyłącznie)	40	2,90%
Brak zasięgu	606	43,88%
<b>SUMA</b>	<b>1 381</b>	<b>100%</b>

## Zasięgi sieci

W tabeli nr 13.4.3 przedstawiono liczbowo i procentowo liczbę zasięgów oraz liczbę punktów adresowych na terenie gminy w zależności od przepustowości.

<b>Tabela 13.4.3: Liczba zasięgów i adresów w podziale na przepustowość.</b>				
<b>Przepustowość [Mb/s]</b>	<b>Liczba zasięgów</b>	<b>Udział %</b>	<b>Liczba punktów adresowych</b>	<b>Udział %</b>
2	0	0,00%	0	0,00%
10	0	0,00%	0	0,00%
20	0	0,00%	0	0,00%
30	178	8,92%	4	0,52%
40	27	1,35%	0	0,00%
50	73	3,66%	2	0,26%
60	147	7,37%	2	0,26%
70	76	3,81%	2	0,26%
80	17	0,85%	1	0,13%
90	0	0,00%	0	0,00%
100	4	0,20%	0	0,00%
200	0	0,00%	0	0,00%
300	0	0,00%	0	0,00%
400	0	0,00%	0	0,00%
500	0	0,00%	0	0,00%
600	0	0,00%	0	0,00%
700	0	0,00%	0	0,00%
800	0	0,00%	0	0,00%
900	0	0,00%	0	0,00%
1000	1 473	73,83%	764	98,58%
2000	0	0,00%	0	0,00%
3000	0	0,00%	0	0,00%
4000	0	0,00%	0	0,00%
5000	0	0,00%	0	0,00%
6000	0	0,00%	0	0,00%
7000	0	0,00%	0	0,00%
8000	0	0,00%	0	0,00%
9000	0	0,00%	0	0,00%
10000	0	0,00%	0	0,00%
<b>SUMA</b>	<b>1 995</b>	<b>100%</b>	<b>775</b>	<b>100%</b>

W tabeli nr 13.4.4 przedstawiono liczbę zasięgów w gminie w zależności od rodzaju medium.

**Tabela 13.4.4: Liczba zasięgów z podziałem na medium.**

Medium	Liczba zasięgów	Udział %
światłowodowe	1 477	74,04%
kablowe współosiowe miedziane	0	0,00%
kablowe parowe miedziane	489	24,51%
radiowe (FWA)	29	1,45%
<b>SUMA</b>	<b>1 995</b>	<b>100%</b>

## Plany inwestycyjne (komercyjne)

W gminie zostało zgłoszonych 0 planowanych inwestycji w punktach adresowych. Zgłoszone plany inwestycyjne przewidują objęcie w kolejnych 3 latach zasięgiem stacjonarnego dostępu do usług szerokopasmowych:

- 0 punktów adresowych znajdujących się już w zasięgu rzeczywistym;
- 0 punktów adresowych znajdujących się już w zasięgu wyłącznie hurtowym;
- 0 punktów adresowych znajdujących się już w zasięgu teoretycznym;
- 0 punktów adresowych znajdujących się w planie inwestycyjnym ze środków publicznych;
- 0 punktów adresowych znajdujących się w więcej niż jednym planie inwestycyjnym ze środków prywatnych;
- 0 punktów adresowych będących białymi plamami (bez zasięgu).

## Plany inwestycyjne realizowane ze środków publicznych

W gminie realizowane są plany inwestycyjne ze środków publicznych obejmujące 571 punktów adresowych. Realizowanych jest 0 projektów z KPO i 1 projekt z FERC. Dane pochodzą z systemu SIMBA i odnoszą się do umów o dofinansowanie zawartych do dnia 31 grudnia 2025.

W tabeli nr 13.4.5 przedstawiono liczbę punktów adresowych na terenie gminy, objętych planami inwestycyjnymi do zrealizowania ze środków publicznych.

**Tabela 13.4.5: Liczba punktów adresowych ze zgłoszonymi planami inwestycyjnymi realizowanymi ze środków publicznych.**

Numer projektu	Beneficjent	Liczba PA
FERC.01.01-IP.01-0237/23	POINT SPÓŁKA Z OGRANICZONĄ ODPOWIEDZIALNOŚCIĄ	571
<b>SUMA</b>		<b>571</b>

## Mapa planów inwestycyjnych

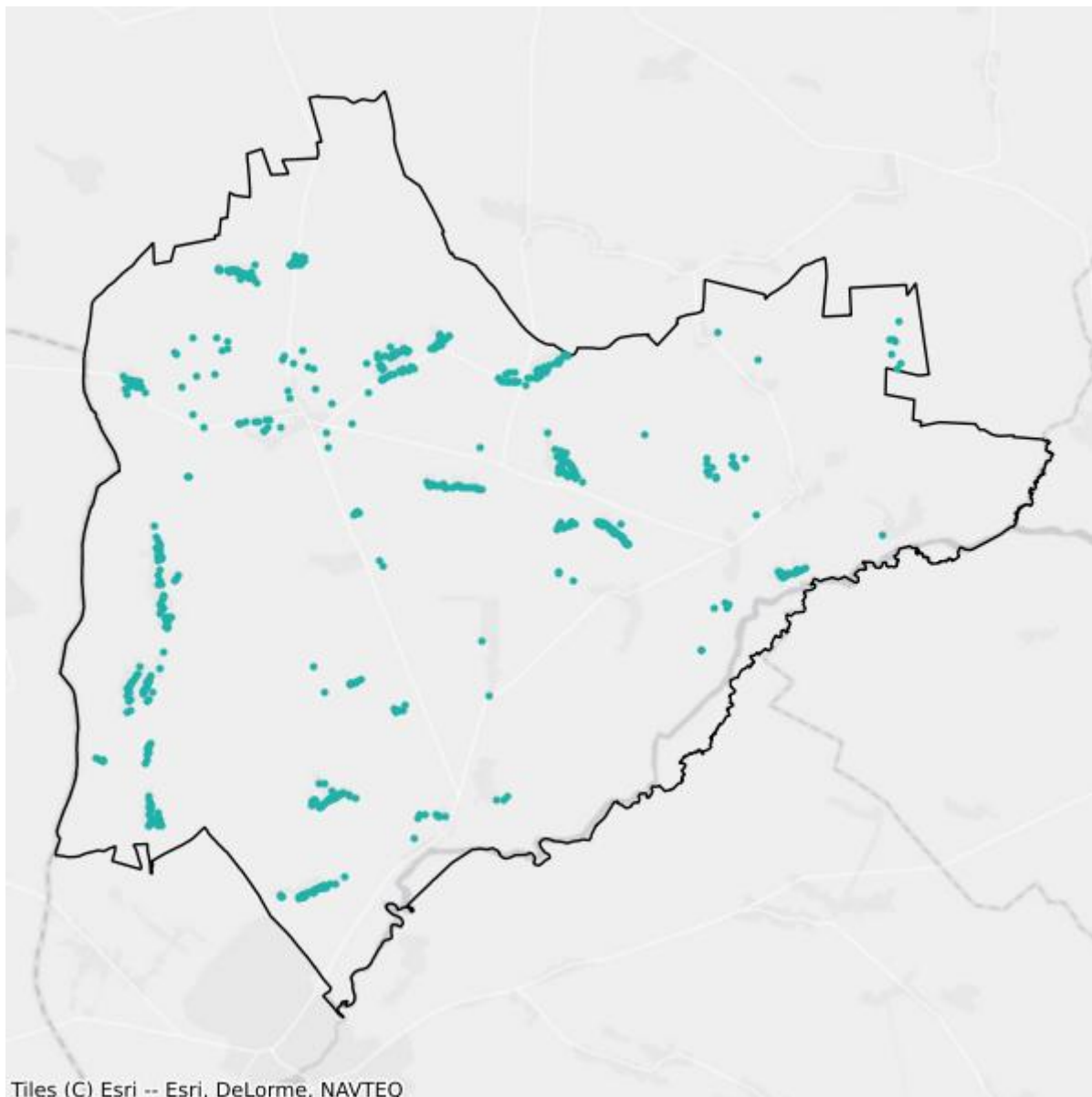

- Plany inwestycyjne realizowane ze środków prywatnych
- Plany inwestycyjne realizowane ze środków publicznych

## Mapa białych plam

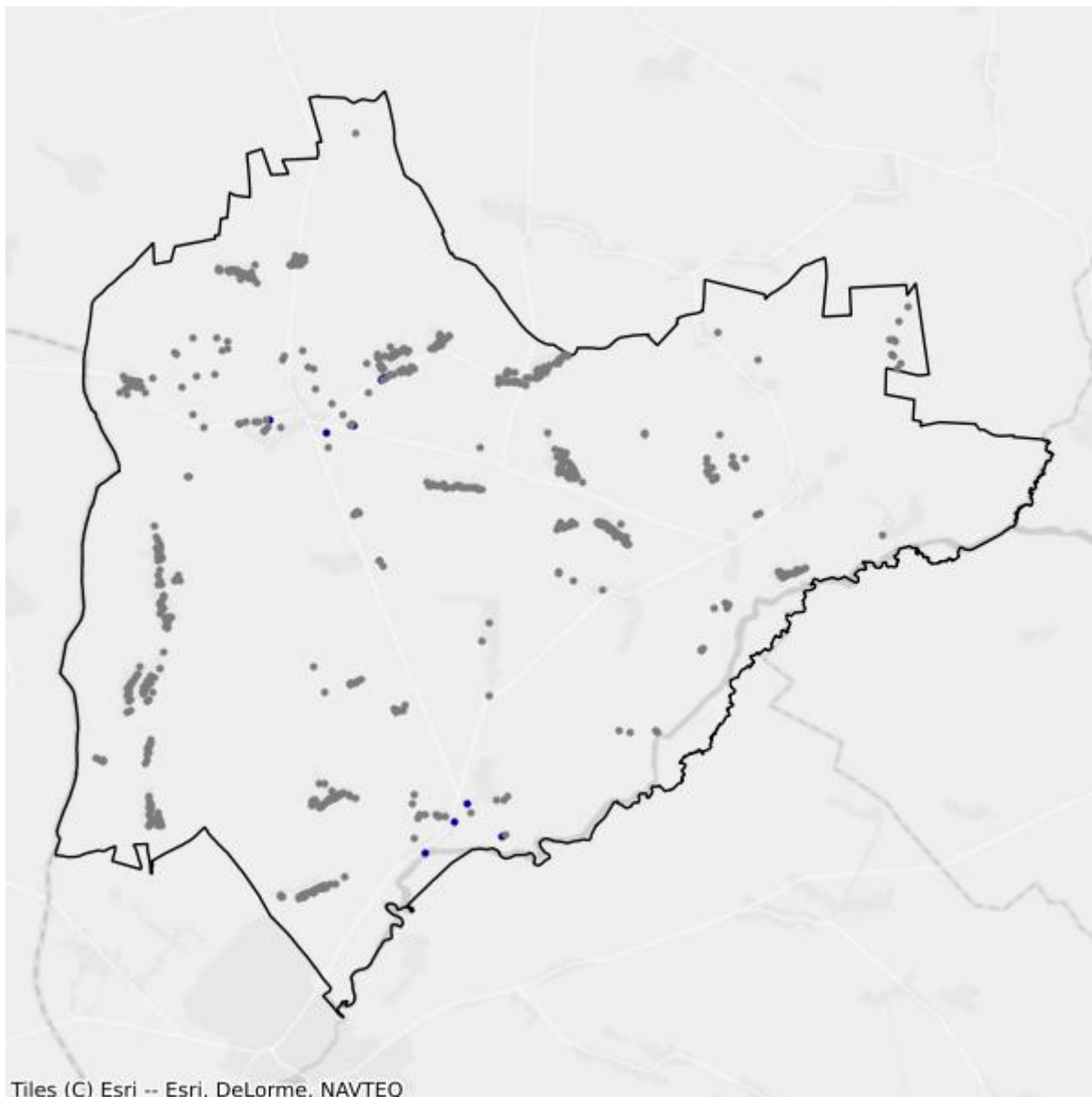

- Białe plamy
- W zasięgu poniżej 100 Mb/s

## 13.5. Gmina Kobylin-Borzymy

TERC: 2013052

### Statystyki ogólne

W gminie jest 1 066 punktów adresowych. Na koniec grudnia 2025 roku w zasięgu stacjonarnego dostępu do usług szerokopasmowych były 442 punkty adresowe. Na wskazanym obszarze było 713 białych plam NGA, w tym 624 pozostały bez żadnego zasięgu. Od 1 stycznia 2023 do 31 grudnia 2025 roku obywatele zgłosili 11 zapotrzebowań na internet i 0 weryfikacji danych w systemie internet.gov.pl.

W tabeli nr 13.5.1 przedstawiono przedsiębiorców telekomunikacyjnych działających na terenie gminy i świadczących usługi stacjonarnego dostępu do usług szerokopasmowych.

<b>Tabela 13.5.1: Podmiot w zależności od rodzaju usług.</b>			
<b>Podmiot</b>	<b>Detal</b>	<b>Hurt</b>	<b>Hurt-Detal</b>
"NETIA" SPÓŁKA AKCYJNA			X
"P4 SPÓŁKA Z OGRANICZONĄ ODPOWIEDZIALNOŚCIĄ"	X		
EXATEL SPÓŁKA AKCYJNA	X		
FALCONN FALKOWSKI TOMASZ	X		
FALCONN INTERNET SPÓŁKA Z OGRANICZONĄ ODPOWIEDZIALNOŚCIĄ	X		
KOBA SPÓŁKA Z OGRANICZONĄ ODPOWIEDZIALNOŚCIĄ	X		
NAUKOWA I AKADEMICKA SIEĆ KOMPUTEROWA - PAŃSTWOWY INSTYTUT BADAWCZY	X		
ORANGE POLSKA SPÓŁKA AKCYJNA		X	X
PODLASKA SIEĆ INTERNETOWA SPÓŁKA Z OGRANICZONĄ ODPOWIEDZIALNOŚCIĄ		X	
POINT SPÓŁKA Z OGRANICZONĄ ODPOWIEDZIALNOŚCIĄ	X		
POLKOMTEL SPÓŁKA Z OGRANICZONĄ ODPOWIEDZIALNOŚCIĄ	X		

W tabeli nr 13.5.2 przedstawiono liczbowy i procentowy podział na punkty adresowe w zależności od rodzaju zasięgu na terenie gminy.

<b>Tabela 13.5.2: Podział na rodzaje usług i zasięgów.</b>		
	<b>Liczba adresów</b>	<b>Udział %</b>
Rzeczywisty	309	28,99%
Hurtowy (wyłącznie)	37	3,47%

	<b>Liczba adresów</b>	<b>Udział %</b>
Teoretyczny (wyłącznie)	96	9,01%
Brak zasięgu	624	58,54%
<b>SUMA</b>	<b>1 066</b>	<b>100%</b>

## Zasięgi sieci

W tabeli nr 13.5.3 przedstawiono liczbowo i procentowo liczbę zasięgów oraz liczbę punktów adresowych na terenie gminy w zależności od przepustowości.

<b>Tabela 13.5.3: Liczba zasięgów i adresów w podziale na przepustowość.</b>				
<b>Przepustowość [Mb/s]</b>	<b>Liczba zasięgów</b>	<b>Udział %</b>	<b>Liczba punktów adresowych</b>	<b>Udział %</b>
2	0	0,00%	0	0,00%
10	0	0,00%	0	0,00%
20	0	0,00%	0	0,00%
30	152	12,88%	40	9,05%
40	60	5,08%	8	1,81%
50	103	8,73%	13	2,94%
60	33	2,80%	2	0,45%
70	70	5,93%	24	5,43%
80	6	0,51%	2	0,45%
90	0	0,00%	0	0,00%
100	1	0,08%	0	0,00%
200	0	0,00%	0	0,00%
300	0	0,00%	0	0,00%
400	0	0,00%	0	0,00%
500	0	0,00%	0	0,00%
600	156	13,22%	1	0,23%
700	0	0,00%	0	0,00%
800	0	0,00%	0	0,00%
900	0	0,00%	0	0,00%
1000	599	50,76%	352	79,64%
2000	0	0,00%	0	0,00%
3000	0	0,00%	0	0,00%
4000	0	0,00%	0	0,00%
5000	0	0,00%	0	0,00%
6000	0	0,00%	0	0,00%
7000	0	0,00%	0	0,00%
8000	0	0,00%	0	0,00%
9000	0	0,00%	0	0,00%

Przepustowość [Mb/s]	Liczba zasięgów	Udział %	Liczba punktów adresowych	Udział %
10000	0	0,00%	0	0,00%
<b>SUMA</b>	<b>1 180</b>	<b>100%</b>	<b>442</b>	<b>100%</b>

W tabeli nr 13.5.4 przedstawiono liczbę zasięgów w gminie w zależności od rodzaju medium.

<b>Tabela 13.5.4: Liczba zasięgów z podziałem na medium.</b>		
Medium	Liczba zasięgów	Udział %
światłowodowe	756	64,07%
kablowe współosiowe miedziane	0	0,00%
kablowe parowe miedziane	358	30,34%
radiowe (FWA)	66	5,59%
<b>SUMA</b>	<b>1 180</b>	<b>100%</b>

## Plany inwestycyjne (komercyjne)

W gminie zostało zgłoszonych 96 planowanych inwestycji w punktach adresowych. Zgłoszone plany inwestycyjne przewidują objęcie w kolejnych 3 latach zasięgiem stacjonarnego dostępu do usług szerokopasmowych:

- 48 punktów adresowych znajdujących się już w zasięgu rzeczywistym;
- 32 punkty adresowe znajdujące się już w zasięgu wyłącznie hurtowym;
- 0 punktów adresowych znajdujących się już w zasięgu teoretycznym;
- 89 punktów adresowych znajdujących się w planie inwestycyjnym ze środków publicznych;
- 0 punktów adresowych znajdujących się w więcej niż jednym planie inwestycyjnym ze środków prywatnych;
- 16 punktów adresowych będących białymi plamami (bez zasięgu).

## Plany inwestycyjne realizowane ze środków publicznych

W gminie realizowane są plany inwestycyjne ze środków publicznych obejmujące 728 punktów adresowych. Realizowany jest 1 projekt z KPO i 0 projektów z FERC. Dane pochodzą z systemu SIMBA i odnoszą się do umów o dofinansowanie zawartych do dnia 31 grudnia 2025.

W tabeli nr 13.5.5 przedstawiono liczbę punktów adresowych na terenie gminy, objętych planami inwestycyjnymi do zrealizowania ze środków publicznych.

<b>Tabela 13.5.5: Liczba punktów adresowych ze zgłoszonymi planami inwestycyjnymi realizowanymi ze środków publicznych.</b>		
Numer projektu	Beneficjent	Liczba PA
KPOD.05.02-IW.06-0012/23	POINT SPÓŁKA Z OGRANICZONĄ ODPOWIEDZIALNOŚCIĄ	728
<b>SUMA</b>		<b>728</b>

## Mapa planów inwestycyjnych

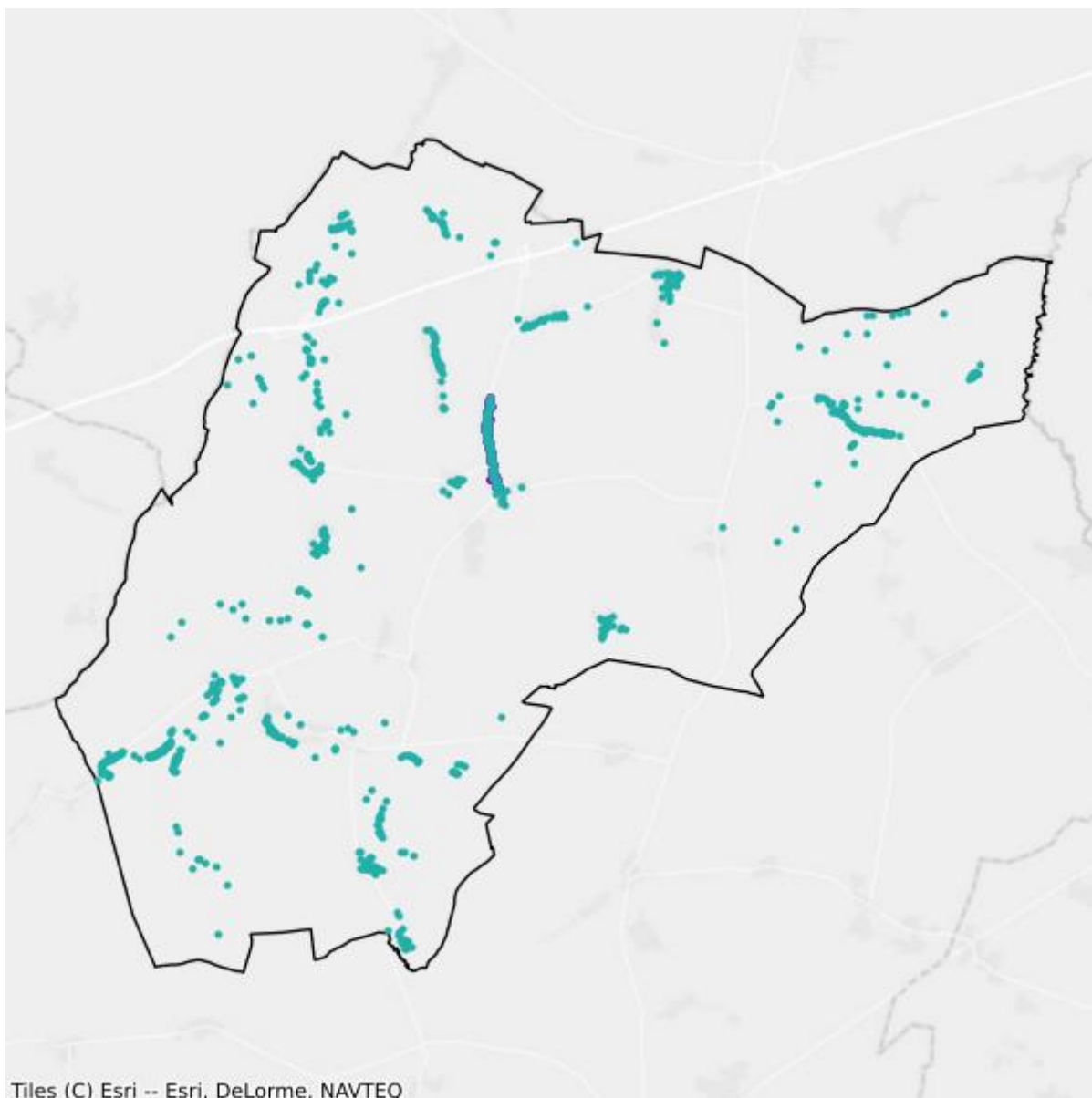

- Plany inwestycyjne realizowane ze środków prywatnych
- Plany inwestycyjne realizowane ze środków publicznych

## Mapa białych plam

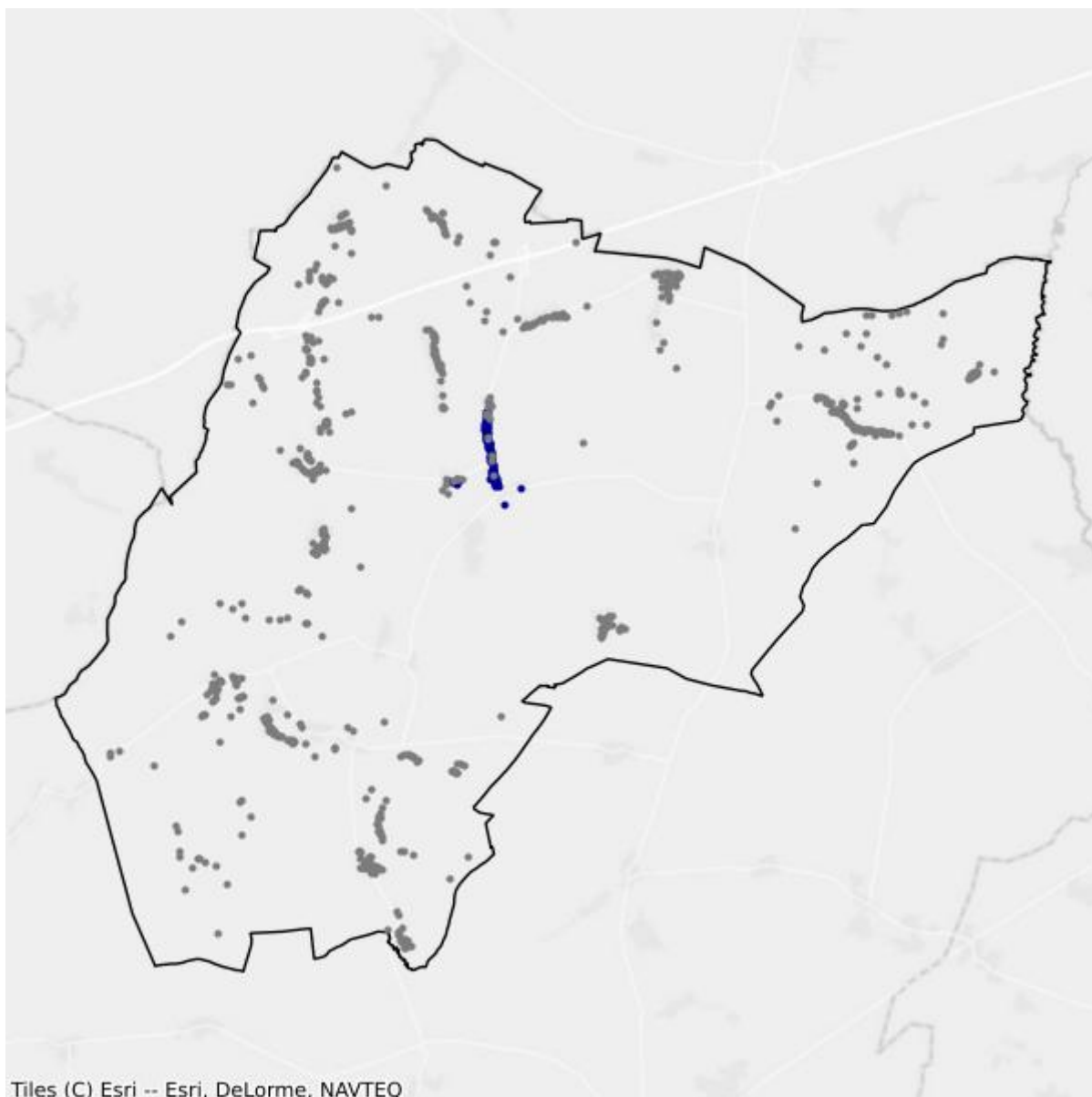

- Białe plamy
- W zasięgu poniżej 100 Mb/s

## 13.6. Gmina Kulesze Kościelne

TERC: 2013062

### Statystyki ogólne

W gminie jest 891 punktów adresowych. Na koniec grudnia 2025 roku w zasięgu stacjonarnego dostępu do usług szerokopasmowych było 306 punktów adresowych. Na wskazanym obszarze było 585 białych plam NGA, w tym 585 pozostało bez żadnego zasięgu. Od 1 stycznia 2023 do 31 grudnia 2025 roku obywatele zgłosili 0 zapotrzebowań na internet i 0 weryfikacji danych w systemie internet.gov.pl.

W tabeli nr 13.6.1 przedstawiono przedsiębiorców telekomunikacyjnych działających na terenie gminy i świadczących usługi stacjonarnego dostępu do usług szerokopasmowych.

Tabela 13.6.1: Podmiot w zależności od rodzaju usług.			
Podmiot	Detal	Hurt	Hurt-Detal
"P4 SPÓŁKA Z OGRANICZONĄ ODPOWIEDZIALNOŚCIĄ"	X		
EXATEL SPÓŁKA AKCYJNA	X		
KOBA SPÓŁKA Z OGRANICZONĄ ODPOWIEDZIALNOŚCIĄ	X		
NAUKOWA I AKADEMICKA SIEĆ KOMPUTEROWA - PAŃSTWOWY INSTYTUT BADAWCZY	X		
PODLASKA SIEĆ INTERNETOWA SPÓŁKA Z OGRANICZONĄ ODPOWIEDZIALNOŚCIĄ		X	
POINT SPÓŁKA Z OGRANICZONĄ ODPOWIEDZIALNOŚCIĄ	X		
TEPSANET NOWACCY SPÓŁKA JAWNA	X		

W tabeli nr 13.6.2 przedstawiono liczbowy i procentowy podział na punkty adresowe w zależności od rodzaju zasięgu na terenie gminy.

Tabela 13.6.2: Podział na rodzaje usług i zasięgów.		
	Liczba adresów	Udział %
Rzeczywisty	131	14,70%
Hurtowy (wyłącznie)	0	0,00%
Teoretyczny (wyłącznie)	175	19,64%
Brak zasięgu	585	65,66%
<b>SUMA</b>	<b>891</b>	<b>100%</b>

## Zasięgi sieci

W tabeli nr 13.6.3 przedstawiono liczbowo i procentowo liczbę zasięgów oraz liczbę punktów adresowych na terenie gminy w zależności od przepustowości.

<b>Tabela 13.6.3: Liczba zasięgów i adresów w podziale na przepustowość.</b>				
<b>Przepustowość [Mb/s]</b>	<b>Liczba zasięgów</b>	<b>Udział %</b>	<b>Liczba punktów adresowych</b>	<b>Udział %</b>
2	0	0,00%	0	0,00%
10	0	0,00%	0	0,00%
20	0	0,00%	0	0,00%
30	0	0,00%	0	0,00%
40	0	0,00%	0	0,00%
50	32	7,24%	0	0,00%
60	0	0,00%	0	0,00%
70	0	0,00%	0	0,00%
80	0	0,00%	0	0,00%
90	0	0,00%	0	0,00%
100	2	0,45%	0	0,00%
200	0	0,00%	0	0,00%
300	0	0,00%	0	0,00%
400	0	0,00%	0	0,00%
500	0	0,00%	0	0,00%
600	0	0,00%	0	0,00%
700	0	0,00%	0	0,00%
800	0	0,00%	0	0,00%
900	0	0,00%	0	0,00%
1000	408	92,31%	306	100,00%
2000	0	0,00%	0	0,00%
3000	0	0,00%	0	0,00%
4000	0	0,00%	0	0,00%
5000	0	0,00%	0	0,00%
6000	0	0,00%	0	0,00%
7000	0	0,00%	0	0,00%
8000	0	0,00%	0	0,00%
9000	0	0,00%	0	0,00%
10000	0	0,00%	0	0,00%
<b>SUMA</b>	<b>442</b>	<b>100%</b>	<b>306</b>	<b>100%</b>

W tabeli nr 13.6.4 przedstawiono liczbę zasięgów w gminie w zależności od rodzaju medium.

**Tabela 13.6.4: Liczba zasięgów z podziałem na medium.**

Medium	Liczba zasięgów	Udział %
światłowodowe	410	92,76%
kablowe współosiowe miedziane	0	0,00%
kablowe parowe miedziane	1	0,23%
radiowe (FWA)	31	7,01%
<b>SUMA</b>	<b>442</b>	<b>100%</b>

## Plany inwestycyjne (komercyjne)

W gminie zostało zgłoszonych 0 planowanych inwestycji w punktach adresowych. Zgłoszone plany inwestycyjne przewidują objęcie w kolejnych 3 latach zasięgiem stacjonarnego dostępu do usług szerokopasmowych:

- 0 punktów adresowych znajdujących się już w zasięgu rzeczywistym;
- 0 punktów adresowych znajdujących się już w zasięgu wyłącznie hurtowym;
- 0 punktów adresowych znajdujących się już w zasięgu teoretycznym;
- 0 punktów adresowych znajdujących się w planie inwestycyjnym ze środków publicznych;
- 0 punktów adresowych znajdujących się w więcej niż jednym planie inwestycyjnym ze środków prywatnych;
- 0 punktów adresowych będących białymi plamami (bez zasięgu).

## Plany inwestycyjne realizowane ze środków publicznych

W gminie realizowane są plany inwestycyjne ze środków publicznych obejmujące 816 punktów adresowych. Realizowany jest 1 projekt z KPO i 0 projektów z FERC. Dane pochodzą z systemu SIMBA i odnoszą się do umów o dofinansowanie zawartych do dnia 31 grudnia 2025.

W tabeli nr 13.6.5 przedstawiono liczbę punktów adresowych na terenie gminy, objętych planami inwestycyjnymi do zrealizowania ze środków publicznych.

**Tabela 13.6.5: Liczba punktów adresowych ze zgłoszonymi planami inwestycyjnymi realizowanymi ze środków publicznych.**

Numer projektu	Beneficjent	Liczba PA
KPOD.05.02-IW.06-0012/23	POINT SPÓŁKA Z OGRANICZONĄ ODPOWIEDZIALNOŚCIĄ	816
<b>SUMA</b>		<b>816</b>

## Mapa planów inwestycyjnych

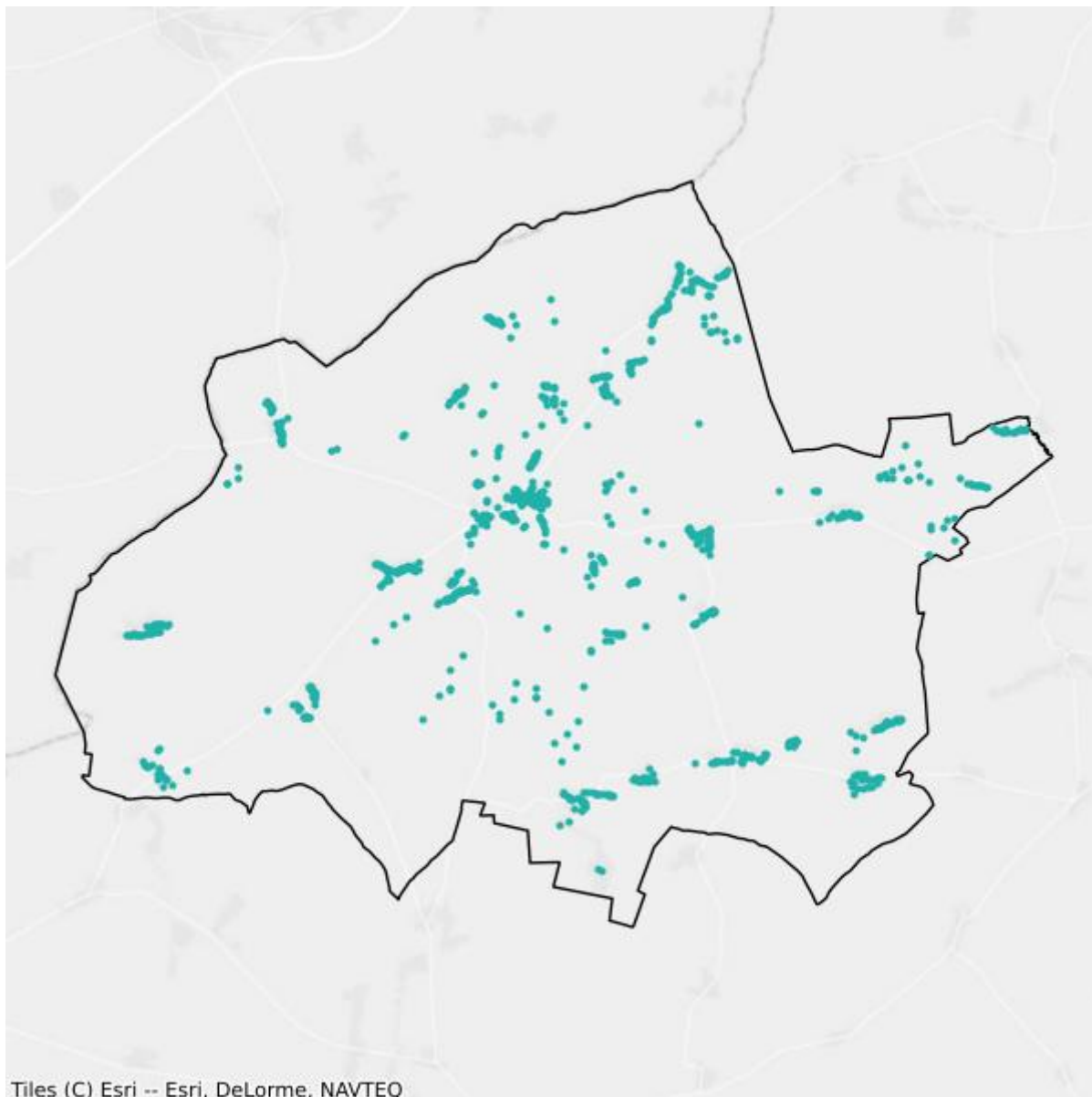

- Plany inwestycyjne realizowane ze środków prywatnych
- Plany inwestycyjne realizowane ze środków publicznych

## Mapa białych plam

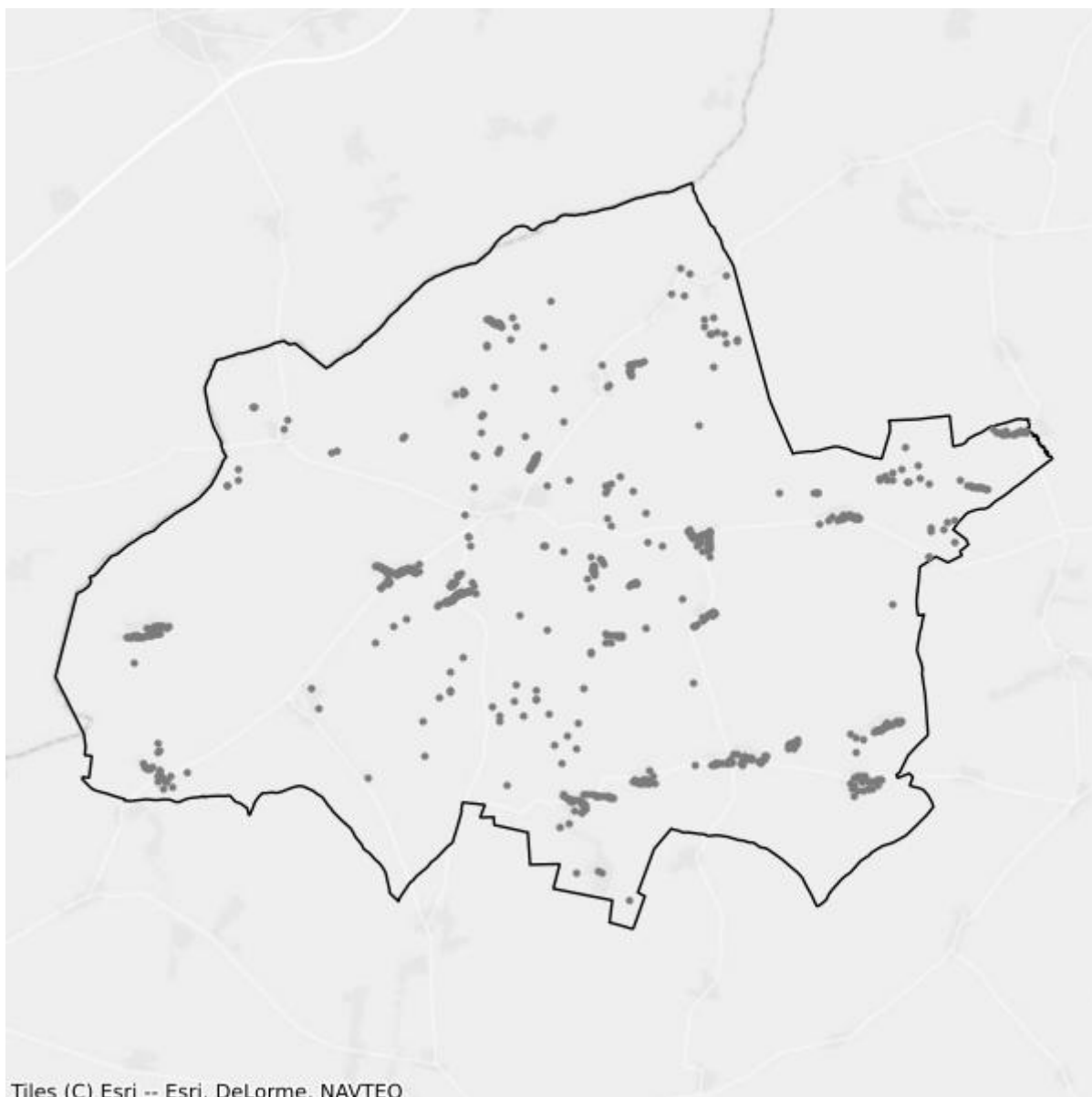

- Białe plamy
- W zasięgu poniżej 100 Mb/s

## 13.7. Gmina Nowe Piekuty

TERC: 2013072

### Statystyki ogólne

W gminie są 1 303 punkty adresowe. Na koniec grudnia 2025 roku w zasięgu stacjonarnego dostępu do usług szerokopasmowych było 969 punktów adresowych. Na wskazanym obszarze było 338 białych plam NGA, w tym 334 pozostały bez żadnego zasięgu. Od 1 stycznia 2023 do 31 grudnia 2025 roku obywatele zgłosili 2 zapotrzebowania na internet i 0 weryfikacji danych w systemie internet.gov.pl.

W tabeli nr 13.7.1 przedstawiono przedsiębiorców telekomunikacyjnych działających na terenie gminy i świadczących usługi stacjonarnego dostępu do usług szerokopasmowych.

<b>Tabela 13.7.1: Podmiot w zależności od rodzaju usług.</b>			
<b>Podmiot</b>	<b>Detal</b>	<b>Hurt</b>	<b>Hurt-Detal</b>
"P4 SPÓŁKA Z OGRANICZONĄ ODPOWIEDZIALNOŚCIĄ"	X		
EXATEL SPÓŁKA AKCYJNA	X		
FALCONN FALKOWSKI TOMASZ	X		
FALCONN INTERNET SPÓŁKA Z OGRANICZONĄ ODPOWIEDZIALNOŚCIĄ	X		
KOBA SPÓŁKA Z OGRANICZONĄ ODPOWIEDZIALNOŚCIĄ	X		
NAUKOWA I AKADEMICKA SIEĆ KOMPUTEROWA - PAŃSTWOWY INSTYTUT BADAWCZY	X		
PODLASKA SIEĆ INTERNETOWA SPÓŁKA Z OGRANICZONĄ ODPOWIEDZIALNOŚCIĄ		X	
POINT SPÓŁKA Z OGRANICZONĄ ODPOWIEDZIALNOŚCIĄ	X		
T-MOBILE POLSKA SPÓŁKA AKCYJNA	X		

W tabeli nr 13.7.2 przedstawiono liczbowy i procentowy podział na punkty adresowe w zależności od rodzaju zasięgu na terenie gminy.

<b>Tabela 13.7.2: Podział na rodzaje usług i zasięgów.</b>		
	<b>Liczba adresów</b>	<b>Udział %</b>
Rzeczywisty	873	67,00%
Hurtowy (wyłącznie)	0	0,00%
Teoretyczny (wyłącznie)	96	7,37%

	<b>Liczba adresów</b>	<b>Udział %</b>
Brak zasięgu	334	25,63%
<b>SUMA</b>	<b>1 303</b>	<b>100%</b>

## Zasięgi sieci

W tabeli nr 13.7.3 przedstawiono liczbowo i procentowo liczbę zasięgów oraz liczbę punktów adresowych na terenie gminy w zależności od przepustowości.

<b>Tabela 13.7.3: Liczba zasięgów i adresów w podziale na przepustowość.</b>					
<b>Przepustowość [Mb/s]</b>	<b>Liczba zasięgów</b>	<b>Udział %</b>	<b>Liczba punktów adresowych</b>	<b>Udział %</b>	
2	0	0,00%	0	0,00%	
10	0	0,00%	0	0,00%	
20	0	0,00%	0	0,00%	
30	0	0,00%	0	0,00%	
40	0	0,00%	0	0,00%	
50	140	4,07%	4	0,41%	
60	0	0,00%	0	0,00%	
70	0	0,00%	0	0,00%	
80	0	0,00%	0	0,00%	
90	0	0,00%	0	0,00%	
100	5	0,15%	2	0,21%	
200	0	0,00%	0	0,00%	
300	0	0,00%	0	0,00%	
400	0	0,00%	0	0,00%	
500	0	0,00%	0	0,00%	
600	1 518	44,17%	26	2,68%	
700	0	0,00%	0	0,00%	
800	0	0,00%	0	0,00%	
900	0	0,00%	0	0,00%	
1000	1 774	51,61%	937	96,70%	
2000	0	0,00%	0	0,00%	
3000	0	0,00%	0	0,00%	
4000	0	0,00%	0	0,00%	
5000	0	0,00%	0	0,00%	
6000	0	0,00%	0	0,00%	
7000	0	0,00%	0	0,00%	
8000	0	0,00%	0	0,00%	
9000	0	0,00%	0	0,00%	

Przepustowość [Mb/s]	Liczba zasięgów	Udział %	Liczba punktów adresowych	Udział %
10000	0	0,00%	0	0,00%
<b>SUMA</b>	<b>3 437</b>	<b>100%</b>	<b>969</b>	<b>100%</b>

W tabeli nr 13.7.4 przedstawiono liczbę zasięgów w gminie w zależności od rodzaju medium.

<b>Tabela 13.7.4: Liczba zasięgów z podziałem na medium.</b>		
Medium	Liczba zasięgów	Udział %
światłowodowe	3 295	95,87%
kablowe współosiowe miedziane	0	0,00%
kablowe parowe miedziane	1	0,03%
radiowe (FWA)	141	4,10%
<b>SUMA</b>	<b>3 437</b>	<b>100%</b>

## Plany inwestycyjne (komercyjne)

W gminie została zgłoszona 1 planowana inwestycja w punkcie adresowym. Zgłoszone plany inwestycyjne przewidują objęcie w kolejnych 3 latach zasięgiem stacjonarnego dostępu do usług szerokopasmowych:

- 1 punkt adresowy znajdujący się już w zasięgu rzeczywistym;
- 0 punktów adresowych znajdujących się już w zasięgu wyłącznie hurtowym;
- 0 punktów adresowych znajdujących się już w zasięgu teoretycznym;
- 0 punktów adresowych znajdujących się w planie inwestycyjnym ze środków publicznych;
- 0 punktów adresowych znajdujących się w więcej niż jednym planie inwestycyjnym ze środków prywatnych;
- 0 punktów adresowych będących białymi plamami (bez zasięgu).

## Plany inwestycyjne realizowane ze środków publicznych

W gminie realizowane są plany inwestycyjne ze środków publicznych obejmujące 382 punkty adresowe. Realizowanych jest 0 projektów z KPO i 1 projekt z FER. Dane pochodzą z systemu SIMBA i odnoszą się do umów o dofinansowanie zawartych do dnia 31 grudnia 2025.

W tabeli nr 13.7.5 przedstawiono liczbę punktów adresowych na terenie gminy, objętych planami inwestycyjnymi do zrealizowania ze środków publicznych.

<b>Tabela 13.7.5: Liczba punktów adresowych ze zgłoszonymi planami inwestycyjnymi realizowanymi ze środków publicznych.</b>		
Numer projektu	Beneficjent	Liczba PA
FERC.01.01-IP.01-0237/23	POINT SPÓŁKA Z OGRANICZONĄ ODPOWIEDZIALNOŚCIĄ	382
<b>SUMA</b>		<b>382</b>

## Mapa planów inwestycyjnych

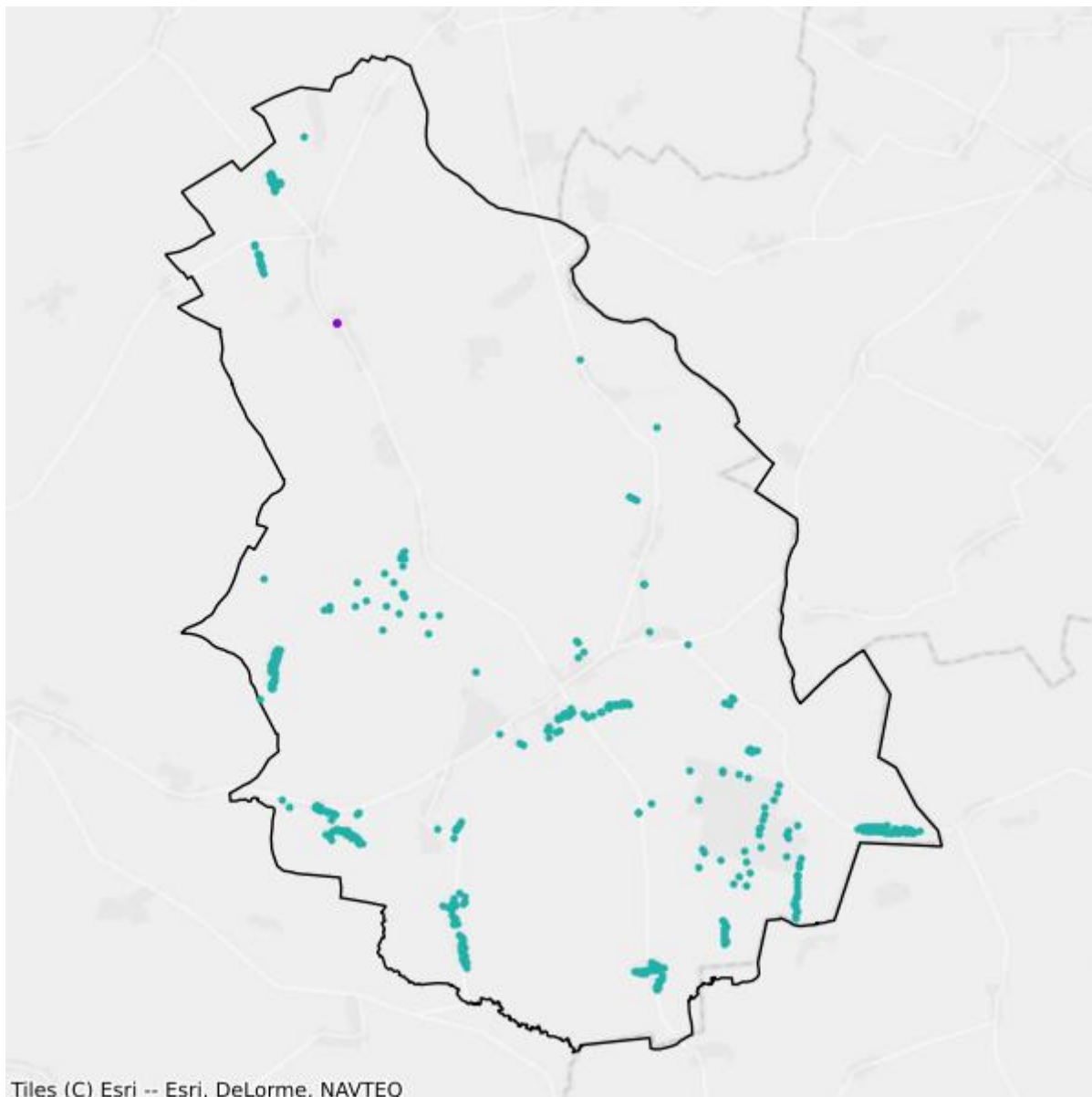

- Plany inwestycyjne realizowane ze środków prywatnych
- Plany inwestycyjne realizowane ze środków publicznych

## Mapa białych plam

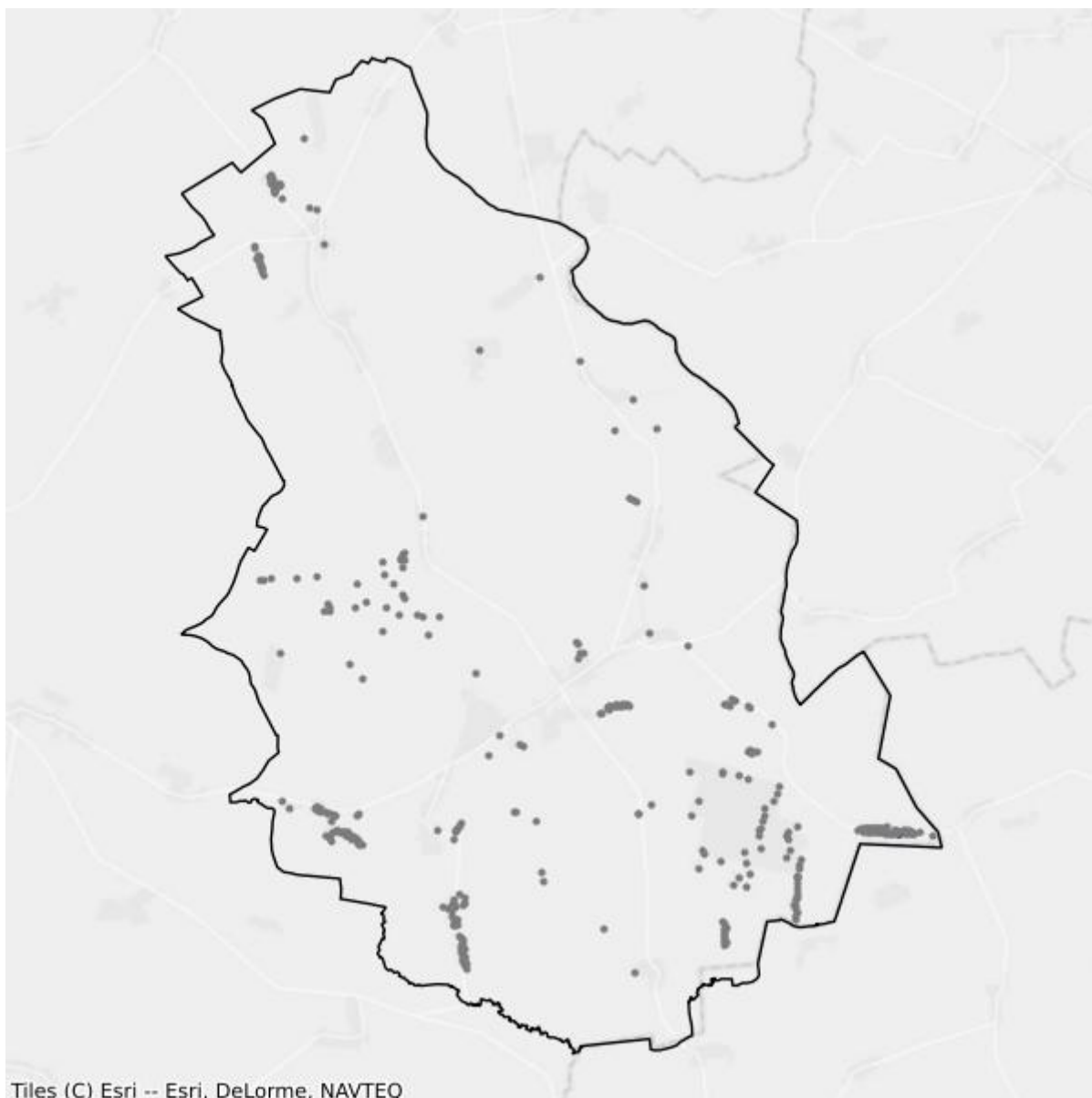

- Białe plamy
- W zasięgu poniżej 100 Mb/s

## 13.8. Gmina Sokoły

TERC: 2013082

### Statystyki ogólne

W gminie jest 2 036 punktów adresowych. Na koniec grudnia 2025 roku w zasięgu stacjonarnego dostępu do usług szerokopasmowych były 1 292 punkty adresowe. Na wskazanym obszarze było 840 białych plam NGA, w tym 744 pozostały bez żadnego zasięgu. Od 1 stycznia 2023 do 31 grudnia 2025 roku obywatele zgłosili 24 zapotrzebowania na internet i 1 weryfikację danych w systemie internet.gov.pl.

W tabeli nr 13.8.1 przedstawiono przedsiębiorców telekomunikacyjnych działających na terenie gminy i świadczących usługi stacjonarnego dostępu do usług szerokopasmowych.

Tabela 13.8.1: Podmiot w zależności od rodzaju usług.			
Podmiot	Detal	Hurt	Hurt-Detal
"NETIA" SPÓŁKA AKCYJNA			X
EXATEL SPÓŁKA AKCYJNA	X		
FALCONN FALKOWSKI TOMASZ	X		
FALCONN INTERNET SPÓŁKA Z OGRANICZONĄ ODPOWIEDZIALNOŚCIĄ	X		
KOBA SPÓŁKA Z OGRANICZONĄ ODPOWIEDZIALNOŚCIĄ	X		
NAUKOWA I AKADEMICKA SIEĆ KOMPUTEROWA - PAŃSTWOWY INSTYTUT BADAWCZY	X		
ORANGE POLSKA SPÓŁKA AKCYJNA		X	X
PODLASKA SIEĆ INTERNETOWA SPÓŁKA Z OGRANICZONĄ ODPOWIEDZIALNOŚCIĄ		X	
POLKOMTEL SPÓŁKA Z OGRANICZONĄ ODPOWIEDZIALNOŚCIĄ	X		

W tabeli nr 13.8.2 przedstawiono liczbowy i procentowy podział na punkty adresowe w zależności od rodzaju zasięgu na terenie gminy.

Tabela 13.8.2: Podział na rodzaje usług i zasięgów.		
	Liczba adresów	Udział %
Rzeczywisty	1 101	54,08%
Hurtowy (wyłącznie)	127	6,24%
Teoretyczny (wyłącznie)	64	3,14%

	<b>Liczba adresów</b>	<b>Udział %</b>
Brak zasięgu	744	36,54%
<b>SUMA</b>	<b>2 036</b>	<b>100%</b>

## Zasięgi sieci

W tabeli nr 13.8.3 przedstawiono liczbowo i procentowo liczbę zasięgów oraz liczbę punktów adresowych na terenie gminy w zależności od przepustowości.

<b>Tabela 13.8.3: Liczba zasięgów i adresów w podziale na przepustowość.</b>					
<b>Przepustowość [Mb/s]</b>	<b>Liczba zasięgów</b>	<b>Udział %</b>	<b>Liczba punktów adresowych</b>	<b>Udział %</b>	
2	0	0,00%	0	0,00%	
10	0	0,00%	0	0,00%	
20	0	0,00%	0	0,00%	
30	753	14,35%	59	4,57%	
40	193	3,68%	25	1,93%	
50	72	1,37%	5	0,39%	
60	111	2,11%	3	0,23%	
70	43	0,82%	0	0,00%	
80	21	0,40%	4	0,31%	
90	0	0,00%	0	0,00%	
100	4	0,08%	1	0,08%	
200	0	0,00%	0	0,00%	
300	0	0,00%	0	0,00%	
400	0	0,00%	0	0,00%	
500	0	0,00%	0	0,00%	
600	1 832	34,90%	12	0,93%	
700	0	0,00%	0	0,00%	
800	0	0,00%	0	0,00%	
900	0	0,00%	0	0,00%	
1000	2 220	42,29%	1 183	91,56%	
2000	0	0,00%	0	0,00%	
3000	0	0,00%	0	0,00%	
4000	0	0,00%	0	0,00%	
5000	0	0,00%	0	0,00%	
6000	0	0,00%	0	0,00%	
7000	0	0,00%	0	0,00%	
8000	0	0,00%	0	0,00%	
9000	0	0,00%	0	0,00%	

Przepustowość [Mb/s]	Liczba zasięgów	Udział %	Liczba punktów adresowych	Udział %
10000	0	0,00%	0	0,00%
<b>SUMA</b>	<b>5 249</b>	<b>100%</b>	<b>1 292</b>	<b>100%</b>

W tabeli nr 13.8.4 przedstawiono liczbę zasięgów w gminie w zależności od rodzaju medium.

<b>Tabela 13.8.4: Liczba zasięgów z podziałem na medium.</b>		
Medium	Liczba zasięgów	Udział %
światłowodowe	4 056	77,27%
kablowe współosiowe miedziane	0	0,00%
kablowe parowe miedziane	1 193	22,73%
radiowe (FWA)	0	0,00%
<b>SUMA</b>	<b>5 249</b>	<b>100%</b>

## Plany inwestycyjne (komercyjne)

W gminie zostało zgłoszonych 99 planowanych inwestycji w punktach adresowych. Zgłoszone plany inwestycyjne przewidują objęcie w kolejnych 3 latach zasięgiem stacjonarnego dostępu do usług szerokopasmowych:

- 14 punktów adresowych znajdujących się już w zasięgu rzeczywistym;
- 30 punktów adresowych znajdujących się już w zasięgu wyłącznie hurtowym;
- 17 punktów adresowych znajdujących się już w zasięgu teoretycznym;
- 33 punkty adresowe znajdujące się w planie inwestycyjnym ze środków publicznych;
- 0 punktów adresowych znajdujących się w więcej niż jednym planie inwestycyjnym ze środków prywatnych;
- 38 punktów adresowych będących białymi plamami (bez zasięgu).

## Plany inwestycyjne realizowane ze środków publicznych

W gminie realizowane są plany inwestycyjne ze środków publicznych obejmujące 680 punktów adresowych. Realizowany jest 1 projekt z KPO i 0 projektów z FERC. Dane pochodzą z systemu SIMBA i odnoszą się do umów o dofinansowanie zawartych do dnia 31 grudnia 2025.

W tabeli nr 13.8.5 przedstawiono liczbę punktów adresowych na terenie gminy, objętych planami inwestycyjnymi do zrealizowania ze środków publicznych.

<b>Tabela 13.8.5: Liczba punktów adresowych ze zgłoszonymi planami inwestycyjnymi realizowanymi ze środków publicznych.</b>		
Numer projektu	Beneficjent	Liczba PA
KPOD.05.02-IW.06-0012/23	POINT SPÓŁKA Z OGRANICZONĄ ODPOWIEDZIALNOŚCIĄ	680
<b>SUMA</b>		<b>680</b>

## Mapa planów inwestycyjnych

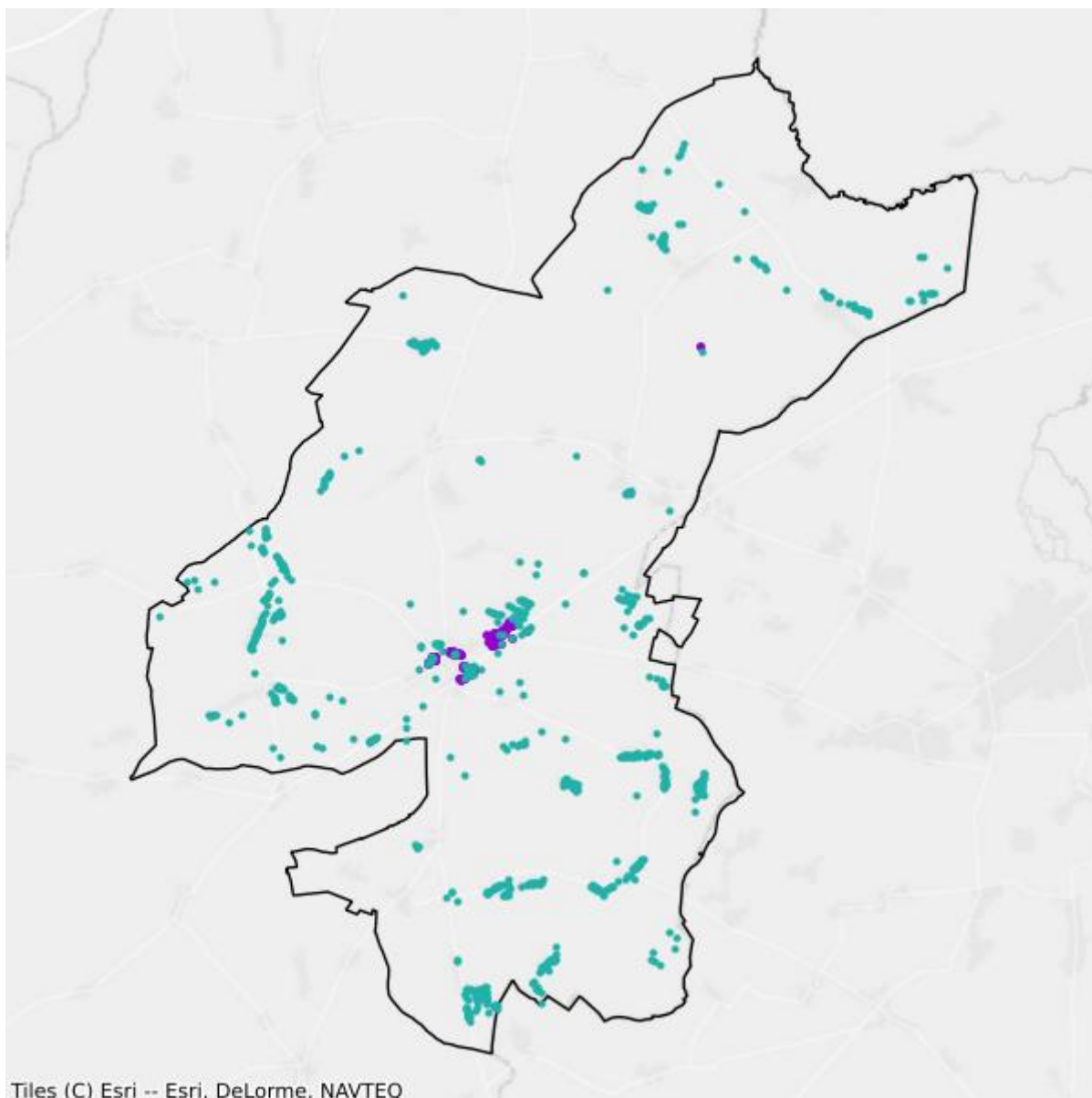

- Plany inwestycyjne realizowane ze środków prywatnych
- Plany inwestycyjne realizowane ze środków publicznych

## Mapa białych plam

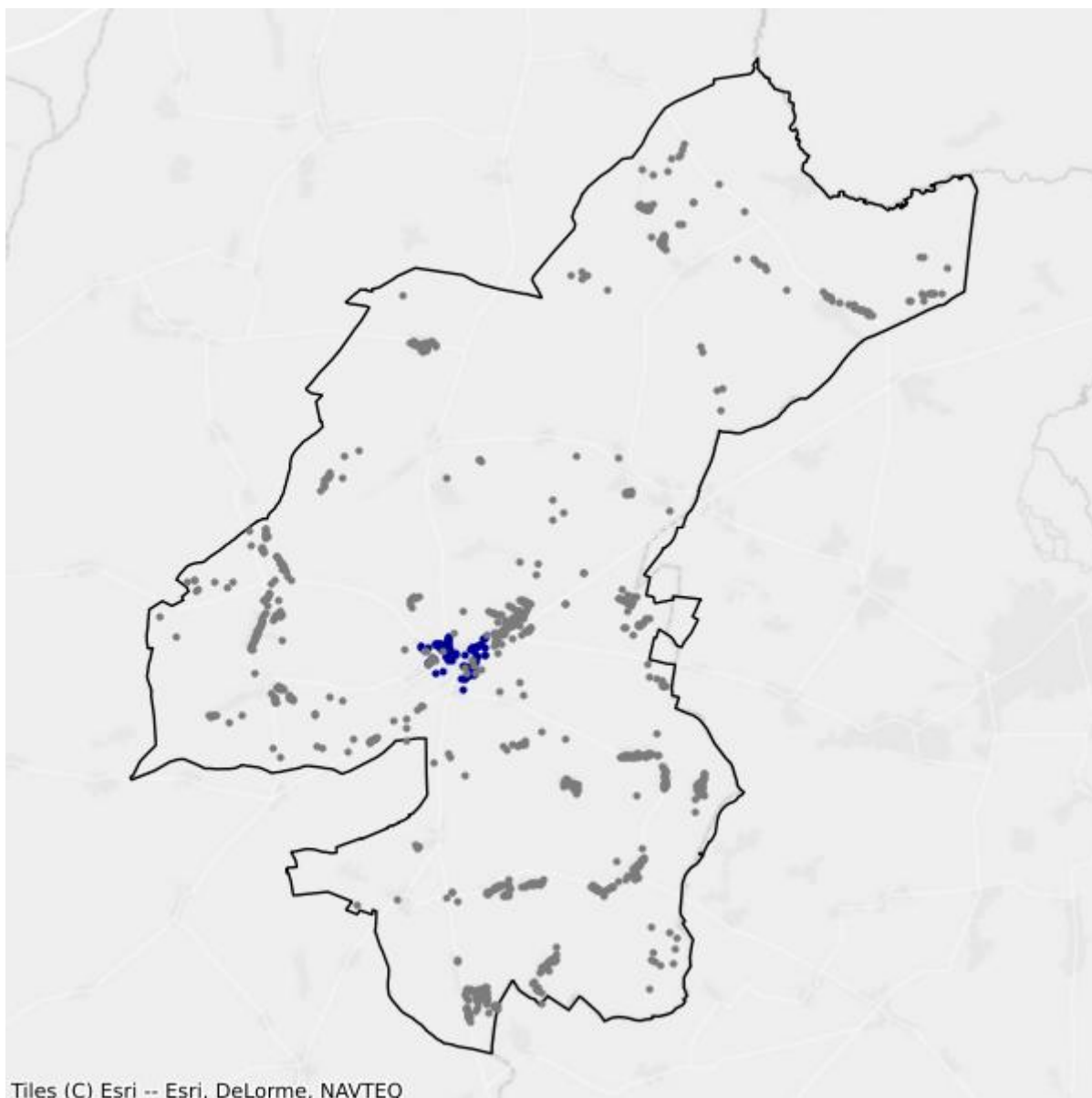

- Białe plamy
- W zasięgu poniżej 100 Mb/s

## 13.9. Gmina Szepietowo

TERC: 2013093

### Statystyki ogólne

W gminie jest 2 160 punktów adresowych. Na koniec grudnia 2025 roku w zasięgu stacjonarnego dostępu do usług szerokopasmowych było 1 595 punktów adresowych. Na wskazanym obszarze były 573 białe plamy NGA, w tym 565 pozostało bez żadnego zasięgu. Od 1 stycznia 2023 do 31 grudnia 2025 roku obywatele zgłosili 7 zapotrzebowań na internet i 0 weryfikacji danych w systemie internet.gov.pl.

W tabeli nr 13.9.1 przedstawiono przedsiębiorców telekomunikacyjnych działających na terenie gminy i świadczących usługi stacjonarnego dostępu do usług szerokopasmowych.

Tabela 13.9.1: Podmiot w zależności od rodzaju usług.			
Podmiot	Detal	Hurt	Hurt-Detal
"NETIA" SPÓŁKA AKCYJNA			X
"P4 SPÓŁKA Z OGRANICZONĄ ODPOWIEDZIALNOŚCIĄ"	X		
"TK TELEKOM" SPÓŁKA Z OGRANICZONĄ ODPOWIEDZIALNOŚCIĄ			X
ACTUS - INFO SPÓŁKA Z OGRANICZONĄ ODPOWIEDZIALNOŚCIĄ			X
EXATEL SPÓŁKA AKCYJNA	X		
KOBA SPÓŁKA Z OGRANICZONĄ ODPOWIEDZIALNOŚCIĄ	X		
KRZYSZTOF NAPŁOSZEK TEL-NAP	X		
NAUKOWA I AKADEMICKA SIEĆ KOMPUTEROWA - PAŃSTWOWY INSTYTUT BADAWCZY	X		
PODLASKA SIEĆ INTERNETOWA SPÓŁKA Z OGRANICZONĄ ODPOWIEDZIALNOŚCIĄ		X	
POINT SPÓŁKA Z OGRANICZONĄ ODPOWIEDZIALNOŚCIĄ	X		
POLKOMTEL SPÓŁKA Z OGRANICZONĄ ODPOWIEDZIALNOŚCIĄ	X		
T-MOBILE POLSKA SPÓŁKA AKCYJNA	X		
TELNAP TELECOM SPÓŁKA Z OGRANICZONĄ ODPOWIEDZIALNOŚCIĄ	X		

W tabeli nr 13.9.2 przedstawiono liczbowy i procentowy podział na punkty adresowe w zależności od rodzaju zasięgu na terenie gminy.

**Tabela 13.9.2: Podział na rodzaje usług i zasięgów.**

	<b>Liczba adresów</b>	<b>Udział %</b>
Rzeczywisty	1 423	65,88%
Hurtowy (wyłącznie)	3	0,14%
Teoretyczny (wyłącznie)	169	7,82%
Brak zasięgu	565	26,16%
<b>SUMA</b>	<b>2 160</b>	<b>100%</b>

## Zasięgi sieci

W tabeli nr 13.9.3 przedstawiono liczbowo i procentowo liczbę zasięgów oraz liczbę punktów adresowych na terenie gminy w zależności od przepustowości.

**Tabela 13.9.3: Liczba zasięgów i adresów w podziale na przepustowość.**

<b>Przepustowość [Mb/s]</b>	<b>Liczba zasięgów</b>	<b>Udział %</b>	<b>Liczba punktów adresowych</b>	<b>Udział %</b>
2	0	0,00%	0	0,00%
10	0	0,00%	0	0,00%
20	0	0,00%	0	0,00%
30	0	0,00%	0	0,00%
40	0	0,00%	0	0,00%
50	347	10,40%	8	0,50%
60	0	0,00%	0	0,00%
70	0	0,00%	0	0,00%
80	0	0,00%	0	0,00%
90	0	0,00%	0	0,00%
100	4	0,12%	1	0,06%
200	0	0,00%	0	0,00%
300	0	0,00%	0	0,00%
400	0	0,00%	0	0,00%
500	0	0,00%	0	0,00%
600	0	0,00%	0	0,00%
700	0	0,00%	0	0,00%
800	0	0,00%	0	0,00%
900	0	0,00%	0	0,00%
1000	2 985	89,45%	1 585	99,37%
2000	0	0,00%	0	0,00%
3000	0	0,00%	0	0,00%
4000	0	0,00%	0	0,00%
5000	0	0,00%	0	0,00%
6000	0	0,00%	0	0,00%

Przepustowość [Mb/s]	Liczba zasięgów	Udział %	Liczba punktów adresowych	Udział %
7000	0	0,00%	0	0,00%
8000	0	0,00%	0	0,00%
9000	0	0,00%	0	0,00%
10000	1	0,03%	1	0,06%
<b>SUMA</b>	<b>3 337</b>	<b>100%</b>	<b>1 595</b>	<b>100%</b>

W tabeli nr 13.9.4 przedstawiono liczbę zasięgów w gminie w zależności od rodzaju medium.

<b>Tabela 13.9.4: Liczba zasięgów z podziałem na medium.</b>		
Medium	Liczba zasięgów	Udział %
światłowodowe	2 989	89,57%
kablowe współosiowe miedziane	0	0,00%
kablowe parowe miedziane	1	0,03%
radiowe (FWA)	347	10,40%
<b>SUMA</b>	<b>3 337</b>	<b>100%</b>

## Plany inwestycyjne (komercyjne)

W gminie zostało zgłoszonych 6 planowanych inwestycji w punktach adresowych. Zgłoszone plany inwestycyjne przewidują objęcie w kolejnych 3 latach zasięgiem stacjonarnego dostępu do usług szerokopasmowych:

- 0 punktów adresowych znajdujących się już w zasięgu rzeczywistym;
- 0 punktów adresowych znajdujących się już w zasięgu wyłącznie hurtowym;
- 6 punktów adresowych znajdujących się już w zasięgu teoretycznym;
- 0 punktów adresowych znajdujących się w planie inwestycyjnym ze środków publicznych;
- 0 punktów adresowych znajdujących się w więcej niż jednym planie inwestycyjnym ze środków prywatnych;
- 0 punktów adresowych będących białymi plamami (bez zasięgu).

## Plany inwestycyjne realizowane ze środków publicznych

W gminie realizowane są plany inwestycyjne ze środków publicznych obejmujące 560 punktów adresowych. Realizowanych jest 0 projektów z KPO i 1 projekt z FER. Dane pochodzą z systemu SIMBA i odnoszą się do umów o dofinansowanie zawartych do dnia 31 grudnia 2025.

W tabeli nr 13.9.5 przedstawiono liczbę punktów adresowych na terenie gminy, objętych planami inwestycyjnymi do zrealizowania ze środków publicznych.

**Tabela 13.9.5: Liczba punktów adresowych ze zgłoszonymi planami inwestycyjnymi realizowanymi ze środków publicznych.**

Numer projektu	Beneficjent	Liczba PA
FERC.01.01-IP.01-0237/23	POINT SPÓŁKA Z OGRANICZONĄ ODPOWIEDZIALNOŚCIĄ	560
<b>SUMA</b>		<b>560</b>

## Mapa planów inwestycyjnych

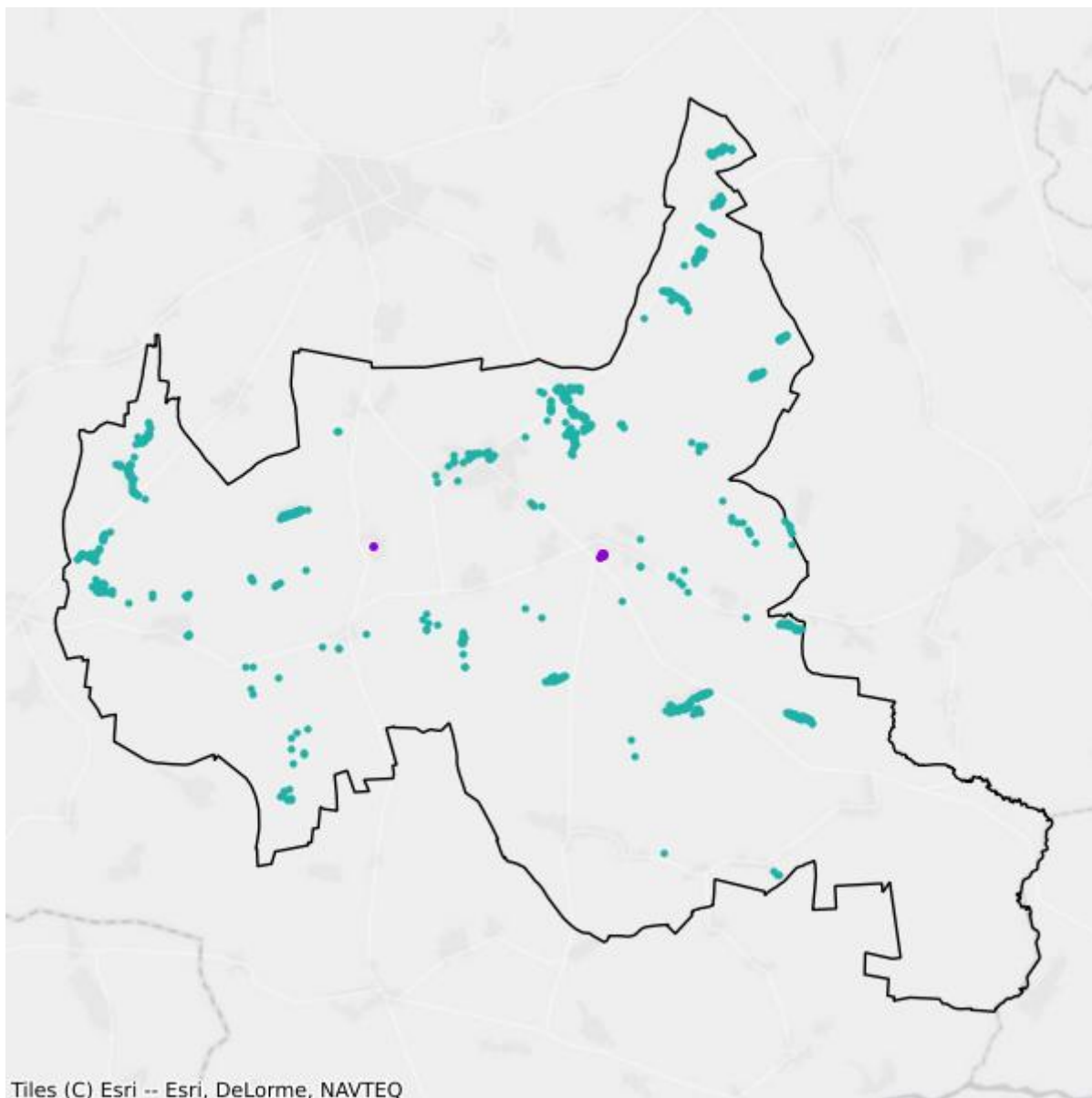

- Plany inwestycyjne realizowane ze środków prywatnych
- Plany inwestycyjne realizowane ze środków publicznych

## Mapa białych plam



- Białe plamy
- W zasięgu poniżej 100 Mb/s

# 13.10. Gmina Wysokie Mazowieckie

TERC: 2013102

## Statystyki ogólne

W gminie są 1 964 punkty adresowe. Na koniec grudnia 2025 roku w zasięgu stacjonarnego dostępu do usług szerokopasmowych były 873 punkty adresowe. Na wskazanym obszarze było 1 171 białych plam NGA, w tym 1 091 pozostało bez żadnego zasięgu. Od 1 stycznia 2023 do 31 grudnia 2025 roku obywatele zgłosili 44 zapotrzebowania na internet i 1 weryfikację danych w systemie internet.gov.pl.

W tabeli nr 13.10.1 przedstawiono przedsiębiorców telekomunikacyjnych działających na terenie gminy i świadczących usługi stacjonarnego dostępu do usług szerokopasmowych.

<b>Tabela 13.10.1: Podmiot w zależności od rodzaju usług.</b>			
<b>Podmiot</b>	<b>Detal</b>	<b>Hurt</b>	<b>Hurt-Detal</b>
"NETIA" SPÓŁKA AKCYJNA			X
"P4 SPÓŁKA Z OGRANICZONĄ ODPOWIEDZIALNOŚCIĄ"	X		
INEA SPÓŁKA Z OGRANICZONĄ ODPOWIEDZIALNOŚCIĄ	X		
KOBA SPÓŁKA Z OGRANICZONĄ ODPOWIEDZIALNOŚCIĄ	X		
MULTIMEDIA POLSKA SPÓŁKA Z OGRANICZONĄ ODPOWIEDZIALNOŚCIĄ	X		
NAUKOWA I AKADEMICKA SIEĆ KOMPUTEROWA - PAŃSTWOWY INSTYTUT BADAWCZY	X		
ORANGE POLSKA SPÓŁKA AKCYJNA	X	X	X
PHU " NETKOMP" ZBIGNIEW KUĆMIEROWSKI	X		
PODLASKA SIEĆ INTERNETOWA SPÓŁKA Z OGRANICZONĄ ODPOWIEDZIALNOŚCIĄ		X	
POINT SPÓŁKA Z OGRANICZONĄ ODPOWIEDZIALNOŚCIĄ	X		
POLKOMTEL SPÓŁKA Z OGRANICZONĄ ODPOWIEDZIALNOŚCIĄ	X		
RFC INTERNET SPÓŁKA Z OGRANICZONĄ ODPOWIEDZIALNOŚCIĄ	X		
T-MOBILE POLSKA SPÓŁKA AKCYJNA	X		
VECTRA SPÓŁKA AKCYJNA	X		
ŚWIATŁOWÓD INWESTYCJE SPÓŁKA Z OGRANICZONĄ ODPOWIEDZIALNOŚCIĄ		X	

W tabeli nr 13.10.2 przedstawiono liczbowy i procentowy podział na punkty adresowe w zależności od rodzaju zasięgu na terenie gminy.

<b>Tabela 13.10.2: Podział na rodzaje usług i zasięgów.</b>		
	<b>Liczba adresów</b>	<b>Udział %</b>
Rzeczywisty	597	30,40%
Hurtowy (wyłącznie)	32	1,63%
Teoretyczny (wyłącznie)	244	12,42%
Brak zasięgu	1 091	55,55%
<b>SUMA</b>	<b>1 964</b>	<b>100%</b>

## Zasięgi sieci

W tabeli nr 13.10.3 przedstawiono liczbowo i procentowo liczbę zasięgów oraz liczbę punktów adresowych na terenie gminy w zależności od przepustowości.

<b>Tabela 13.10.3: Liczba zasięgów i adresów w podziale na przepustowość.</b>				
<b>Przepustowość [Mb/s]</b>	<b>Liczba zasięgów</b>	<b>Udział %</b>	<b>Liczba punktów adresowych</b>	<b>Udział %</b>
2	0	0,00%	0	0,00%
10	0	0,00%	0	0,00%
20	0	0,00%	0	0,00%
30	108	5,43%	31	3,55%
40	52	2,61%	1	0,11%
50	112	5,63%	1	0,11%
60	56	2,81%	14	1,60%
70	12	0,60%	4	0,46%
80	37	1,86%	29	3,32%
90	0	0,00%	0	0,00%
100	2	0,10%	0	0,00%
200	0	0,00%	0	0,00%
300	0	0,00%	0	0,00%
400	0	0,00%	0	0,00%
500	0	0,00%	0	0,00%
600	0	0,00%	0	0,00%
700	0	0,00%	0	0,00%
800	0	0,00%	0	0,00%
900	45	2,26%	0	0,00%
1000	1 476	74,17%	748	85,68%
2000	90	4,52%	45	5,15%
3000	0	0,00%	0	0,00%
4000	0	0,00%	0	0,00%

Przepustowość [Mb/s]	Liczba zasięgów	Udział %	Liczba punktów adresowych	Udział %
5000	0	0,00%	0	0,00%
6000	0	0,00%	0	0,00%
7000	0	0,00%	0	0,00%
8000	0	0,00%	0	0,00%
9000	0	0,00%	0	0,00%
10000	0	0,00%	0	0,00%
<b>SUMA</b>	<b>1 990</b>	<b>100%</b>	<b>873</b>	<b>100%</b>

W tabeli nr 13.10.4 przedstawiono liczbę zasięgów w gminie w zależności od rodzaju medium.

<b>Tabela 13.10.4: Liczba zasięgów z podziałem na medium.</b>		
Medium	Liczba zasięgów	Udział %
światłowodowe	1 613	81,06%
kablowe współosiowe miedziane	0	0,00%
kablowe parowe miedziane	331	16,63%
radiowe (FWA)	46	2,31%
<b>SUMA</b>	<b>1 990</b>	<b>100%</b>

## Plany inwestycyjne (komercyjne)

W gminie zostało zgłoszonych 57 planowanych inwestycji w punktach adresowych. Zgłoszone plany inwestycyjne przewidują objęcie w kolejnych 3 latach zasięgiem stacjonarnego dostępu do usług szerokopasmowych:

- 55 punktów adresowych znajdujących się już w zasięgu rzeczywistym;
- 0 punktów adresowych znajdujących się już w zasięgu wyłącznie hurtowym;
- 1 punkt adresowy znajdujący się już w zasięgu teoretycznym;
- 1 punkt adresowy znajdujący się w planie inwestycyjnym ze środków publicznych;
- 0 punktów adresowych znajdujących się w więcej niż jednym planie inwestycyjnym ze środków prywatnych;
- 1 punkt adresowy będący białą plamą (bez zasięgu).

## Plany inwestycyjne realizowane ze środków publicznych

W gminie realizowane są plany inwestycyjne ze środków publicznych obejmujące 1 149 punktów adresowych. Realizowanych jest 0 projektów z KPO i 1 projekt z FEREC. Dane pochodzą z systemu SIMBA i odnoszą się do umów o dofinansowanie zawartych do dnia 31 grudnia 2025.

W tabeli nr 13.10.5 przedstawiono liczbę punktów adresowych na terenie gminy, objętych planami inwestycyjnymi do zrealizowania ze środków publicznych.

**Tabela 13.10.5: Liczba punktów adresowych ze zgłoszonymi planami inwestycyjnymi realizowanymi ze środków publicznych.**

Numer projektu	Beneficjent	Liczba PA
FERC.01.01-IP.01-0237/23	POINT SPÓŁKA Z OGRANICZONĄ ODPOWIEDZIALNOŚCIĄ	1 149
<b>SUMA</b>		<b>1 149</b>

## Mapa planów inwestycyjnych

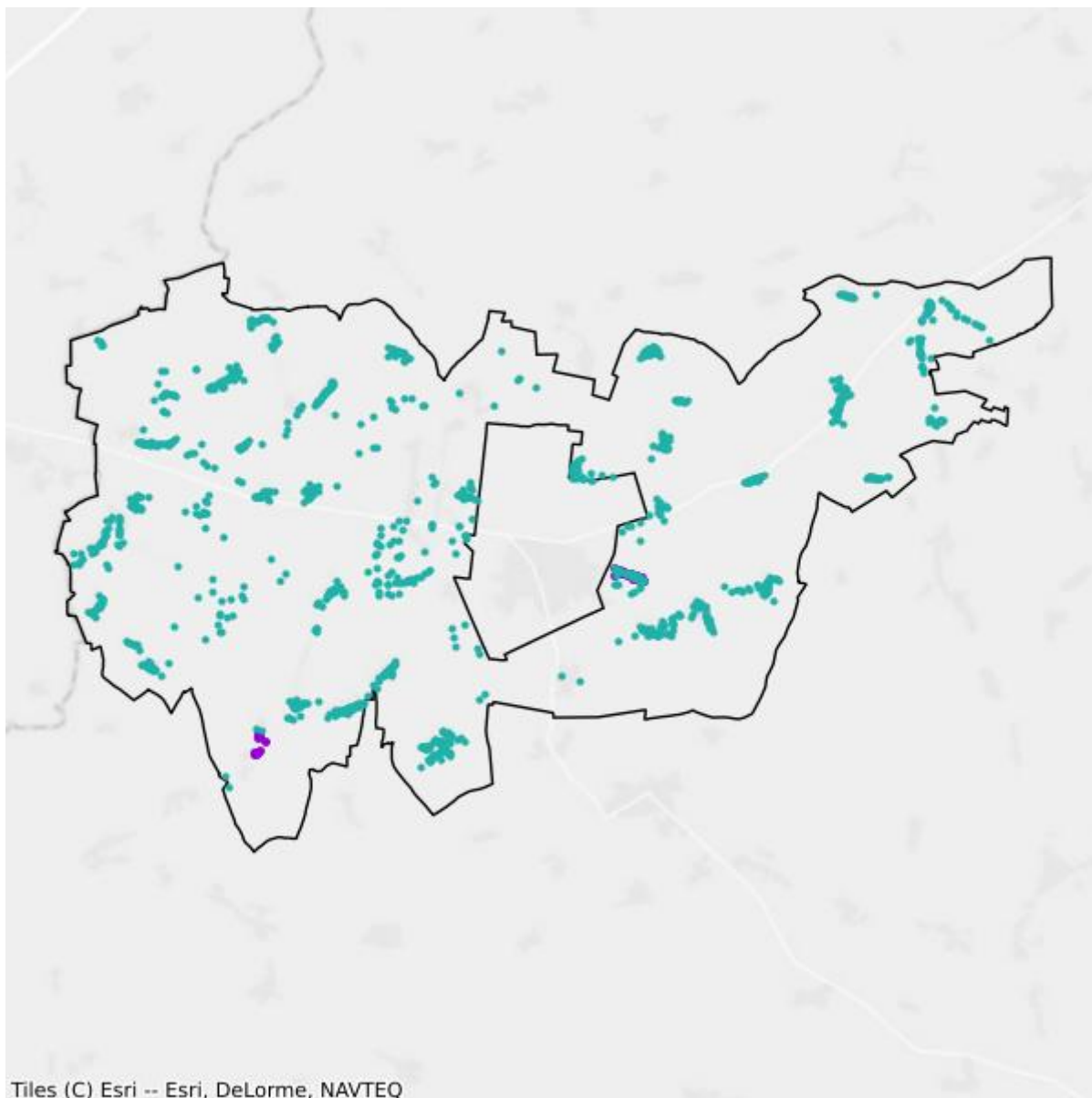

Tiles (C) Esri -- Esri, DeLorme, NAVTEQ

- Plany inwestycyjne realizowane ze środków prywatnych
- Plany inwestycyjne realizowane ze środków publicznych

## Mapa białych plam

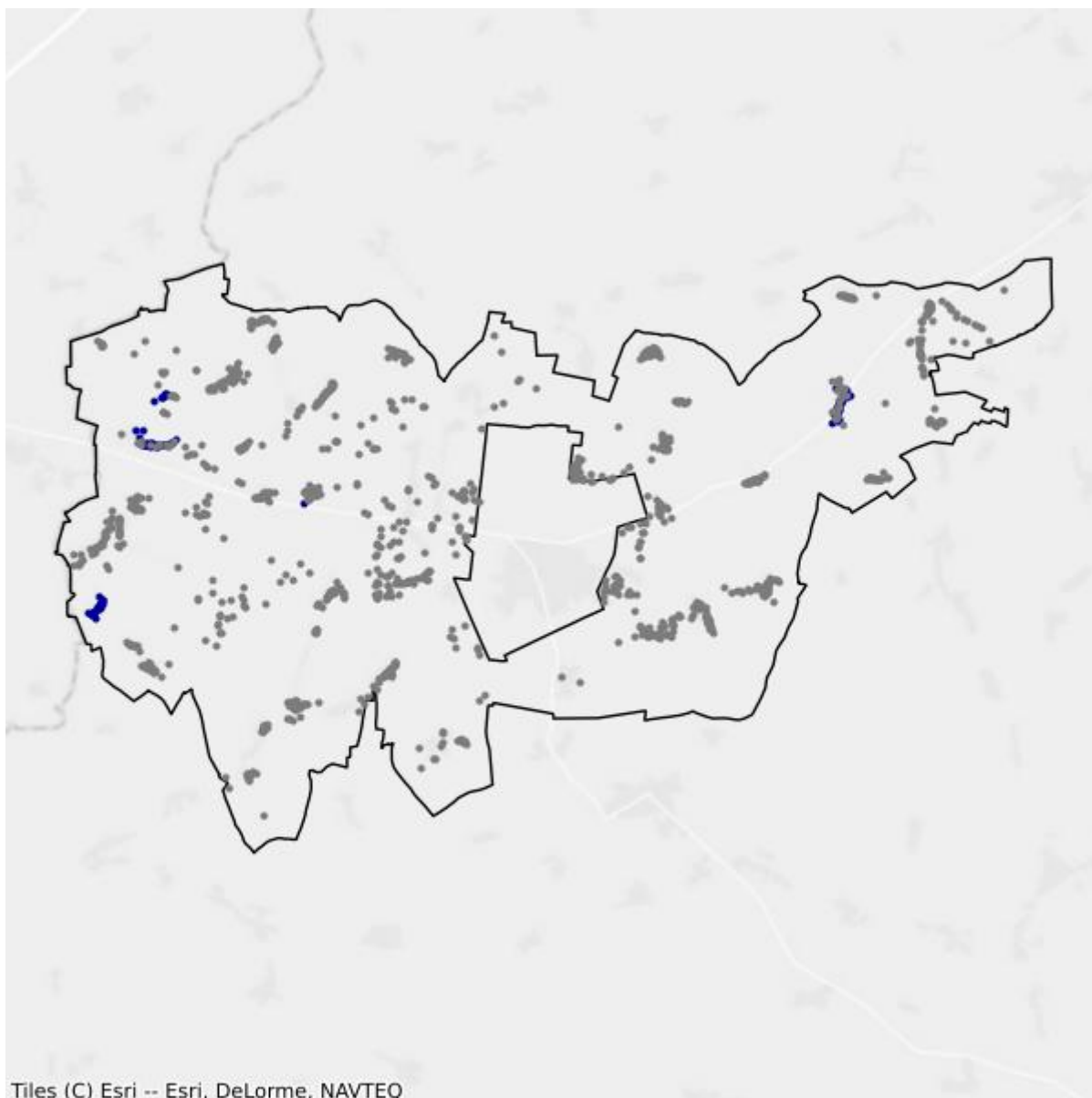

- Białe plamy
- W zasięgu poniżej 100 Mb/s

# 14. Powiat zambrowski

TERC: 2014

## Statystyki ogólne

W powiecie jest 9 401 punktów adresowych. Na koniec grudnia 2025 roku w zasięgu stacjonarnego dostępu do usług szerokopasmowych było 6 320 punktów adresowych. Na wskazanym obszarze było 3 541 białych plam NGA, w tym 3 081 pozostało bez żadnego zasięgu. Od 1 stycznia 2023 do 31 grudnia 2025 roku obywatele zgłosili 76 zapotrzebowań na internet i 8 weryfikacji danych w systemie internet.gov.pl.

Na terenie powiatu działa 22 przedsiębiorców telekomunikacyjnych świadczących usługi stacjonarnego dostępu do usług szerokopasmowych, w tym:

- 17 świadczących wyłącznie usługi detaliczne;
- 3 świadczących wyłącznie usługi hurtowe;
- 2 świadczących usługi hurtowo-detaliczne.

W tabeli nr 14.1 przedstawiono liczbę zasięgów i punktów adresowych w zasięgu na terenie powiatu.

Tabela 14.1: Liczba zasięgów i punktów adresowych w zasięgu na terenie powiatu.			
Gmina	Liczba zasięgów zgłoszonych przez podmioty zobowiązane do raportowania	Liczba punktów adresowych objętych zasięgiem	Liczba punktów adresowych ogółem
Kołaki Kościełne	1 365	428	752
Rutki	1 774	802	1 534
Szumowo	1 895	812	1 503
Zambrów	12 855	2 213	2 319
Zambrów	4 245	2 065	3 293
<b>SUMA</b>	<b>22 134</b>	<b>6 320</b>	<b>9 401</b>

W tabeli nr 14.2 przedstawiono liczbowy i procentowy podział na punkty adresowe w zależności od rodzaju zasięgu na terenie powiatu.

Tabela 14.2: Podział na rodzaje usług i zasięgów.		
	Liczba adresów	Udział %
Rzeczywisty	5 572	59,27%
Hurtowy (wyłącznie)	374	3,98%

	<b>Liczba adresów</b>	<b>Udział %</b>
Teoretyczny (wyłącznie)	374	3,98%
Brak zasięgu	3 081	32,77%
<b>SUMA</b>	<b>9 401</b>	<b>100%</b>

## Zasięgi sieci

W tabeli nr 14.3 przedstawiono liczbowo i procentowo liczbę zasięgów oraz liczbę punktów adresowych na terenie powiatu w zależności od przepustowości.

<b>Tabela 14.3: Liczba zasięgów i adresów w podziale na przepustowość.</b>				
<b>Przepustowość [Mb/s]</b>	<b>Liczba zasięgów</b>	<b>Udział %</b>	<b>Liczba punktów adresowych</b>	<b>Udział %</b>
2	2 624	11,86%	99	1,57%
10	200	0,90%	6	0,09%
20	9	0,04%	0	0,00%
30	1 795	8,11%	110	1,74%
40	478	2,16%	28	0,44%
50	1 504	6,79%	112	1,77%
60	360	1,63%	48	0,76%
70	241	1,09%	40	0,63%
80	58	0,26%	17	0,27%
90	0	0,00%	0	0,00%
100	47	0,21%	11	0,17%
200	0	0,00%	0	0,00%
300	0	0,00%	0	0,00%
400	12	0,05%	12	0,19%
500	0	0,00%	0	0,00%
600	0	0,00%	0	0,00%
700	0	0,00%	0	0,00%
800	0	0,00%	0	0,00%
900	46	0,21%	0	0,00%
1000	12 009	54,26%	3 167	50,11%
2000	97	0,44%	19	0,30%
3000	0	0,00%	0	0,00%
4000	0	0,00%	0	0,00%
5000	0	0,00%	0	0,00%
6000	548	2,48%	548	8,67%
7000	0	0,00%	0	0,00%
8000	0	0,00%	0	0,00%
9000	0	0,00%	0	0,00%

Przepustowość [Mb/s]	Liczba zasięgów	Udział %	Liczba punktów adresowych	Udział %
10000	2 106	9,51%	2 103	33,28%
<b>SUMA</b>	<b>22 134</b>	<b>100%</b>	<b>6 320</b>	<b>100%</b>

W tabeli nr 14.4 przedstawiono liczbę zasięgów w powiecie w zależności od rodzaju medium.

<b>Tabela 14.4: Liczba zasięgów z podziałem na medium.</b>		
Medium	Liczba zasięgów	Udział %
światłowodowe	14 846	67,07%
kablowe współosiowe miedziane	0	0,00%
kablowe parowe miedziane	6 083	27,48%
radiowe (FWA)	1 205	5,44%
<b>SUMA</b>	<b>22 134</b>	<b>100%</b>

## Plany inwestycyjne (komercyjne)

W powiecie zgłoszone zostały plany inwestycyjne obejmujące 1 999 punktów adresowych, w tym 1 997 unikalnych punktów adresowych.

W tabeli nr 14.5 przedstawiono liczbę punktów adresowych na terenie powiatu, objętych planami inwestycyjnymi do zrealizowania ze środków własnych inwestorów.

<b>Tabela 14.5: Liczba punktów adresowych ze zgłoszonymi planami inwestycyjnymi finansowanymi ze środków własnych inwestora.</b>	
Powiat	Liczba punktów adresowych objętych planami inwestycyjnymi
Kołaki Kościelne	192
Rutki	401
Szumowo	30
Zambrów	6
Zambrów	1 370
<b>SUMA</b>	<b>1 999</b>

## Plany inwestycyjne realizowane ze środków publicznych

W powiecie realizowane są plany inwestycyjne ze środków publicznych obejmujące 2 175 punktów adresowych. Realizowany jest 1 projekt z KPO i 0 projektów z FER. Dane pochodzą z systemu SIMBA i odnoszą się do umów o dofinansowanie zawartych do dnia 31 grudnia 2025.

W tabeli nr 14.6 przedstawiono liczbę punktów adresowych na terenie powiatu, objętych planami inwestycyjnymi do zrealizowania ze środków publicznych.

**Tabela 14.6: Liczba punktów adresowych ze zgłoszonymi planami inwestycyjnymi realizowanymi ze środków publicznych.**

<b>Gmina</b>	<b>Liczba punktów adresowych objętych planami inwestycyjnymi</b>
Kołaki Kościelne	0
Rutki	0
Szumowo	616
Zambrów	5
Zambrów	1 554
<b>SUMA</b>	<b>2 175</b>

# 14.1. Gmina Zambrów

TERC: 2014011

## Statystyki ogólne

W gminie jest 2 319 punktów adresowych. Na koniec grudnia 2025 roku w zasięgu stacjonarnego dostępu do usług szerokopasmowych było 2 213 punktów adresowych. Na wskazanym obszarze było 167 białych plam NGA, w tym 106 pozostało bez żadnego zasięgu. Od 1 stycznia 2023 do 31 grudnia 2025 roku obywatele zgłosili 8 zapotrzebowań na internet i 2 weryfikacje danych w systemie internet.gov.pl.

W tabeli nr 14.1.1 przedstawiono przedsiębiorców telekomunikacyjnych działających na terenie gminy i świadczących usługi stacjonarnego dostępu do usług szerokopasmowych.

Tabela 14.1.1: Podmiot w zależności od rodzaju usług.			
Podmiot	Detal	Hurt	Hurt-Detal
"NETIA" SPÓŁKA AKCYJNA			X
"P4 SPÓŁKA Z OGRANICZONĄ ODPOWIEDZIALNOŚCIĄ"	X		
EXATEL SPÓŁKA AKCYJNA	X		
INEA SPÓŁKA Z OGRANICZONĄ ODPOWIEDZIALNOŚCIĄ	X		
KOBA SPÓŁKA Z OGRANICZONĄ ODPOWIEDZIALNOŚCIĄ	X		
KRZYSZTOF NAPŁOSZEK TEL-NAP	X		
LANDTECH SPÓŁKA Z OGRANICZONĄ ODPOWIEDZIALNOŚCIĄ	X		
MARKOMP MAREK MATEJKOWSKI	X		
MONTMAY SPÓŁKA Z OGRANICZONĄ ODPOWIEDZIALNOŚCIĄ		X	
NAUKOWA I AKADEMICKA SIEĆ KOMPUTEROWA - PAŃSTWOWY INSTYTUT BADAWCZY	X		
ORANGE POLSKA SPÓŁKA AKCYJNA	X	X	X
PODLASKA SIEĆ INTERNETOWA SPÓŁKA Z OGRANICZONĄ ODPOWIEDZIALNOŚCIĄ		X	
POLKOMTEL SPÓŁKA Z OGRANICZONĄ ODPOWIEDZIALNOŚCIĄ	X		
RFC INTERNET SPÓŁKA Z OGRANICZONĄ ODPOWIEDZIALNOŚCIĄ	X		
T-MOBILE POLSKA SPÓŁKA AKCYJNA	X		
TELEWIZJA KABLOWA DIPOL SPÓŁKA Z OGRANICZONĄ ODPOWIEDZIALNOŚCIĄ	X		
TELNAP TELECOM SPÓŁKA Z OGRANICZONĄ ODPOWIEDZIALNOŚCIĄ	X		
TEPSANET NOWACCY SPÓŁKA JAWNA	X		

Podmiot	Detal	Hurt	Hurt-Detal
VECTRA SPÓŁKA AKCYJNA	X		
ŚWIATŁOWÓD INWESTYCJE SPÓŁKA Z OGRANICZONĄ ODPOWIEDZIALNOŚCIĄ		X	

W tabeli nr 14.1.2 przedstawiono liczbowy i procentowy podział na punkty adresowe w zależności od rodzaju zasięgu na terenie gminy.

Tabela 14.1.2: Podział na rodzaje usług i zasięgów.		
	Liczba adresów	Udział %
Rzeczywisty	2 090	90,13%
Hurtowy (wyłącznie)	111	4,79%
Teoretyczny (wyłącznie)	12	0,52%
Brak zasięgu	106	4,57%
<b>SUMA</b>	<b>2 319</b>	<b>100%</b>

## Zasięgi sieci

W tabeli nr 14.1.3 przedstawiono liczbowo i procentowo liczbę zasięgów oraz liczbę punktów adresowych na terenie gminy w zależności od przepustowości.

Tabela 14.1.3: Liczba zasięgów i adresów w podziale na przepustowość.					
Przepustowość [Mb/s]	Liczba zasięgów	Udział %	Liczba punktów adresowych	Udział %	
2	2 342	18,22%	15	0,68%	
10	190	1,48%	2	0,09%	
20	9	0,07%	0	0,00%	
30	1 099	8,55%	34	1,54%	
40	256	1,99%	4	0,18%	
50	572	4,45%	5	0,23%	
60	68	0,53%	1	0,05%	
70	31	0,24%	0	0,00%	
80	7	0,05%	0	0,00%	
90	0	0,00%	0	0,00%	
100	22	0,17%	1	0,05%	
200	0	0,00%	0	0,00%	
300	0	0,00%	0	0,00%	
400	0	0,00%	0	0,00%	
500	0	0,00%	0	0,00%	
600	0	0,00%	0	0,00%	
700	0	0,00%	0	0,00%	

Przepustowość [Mb/s]	Liczba zasięgów	Udział %	Liczba punktów adresowych	Udział %
800	0	0,00%	0	0,00%
900	46	0,36%	0	0,00%
1000	6 011	46,76%	30	1,36%
2000	96	0,75%	18	0,81%
3000	0	0,00%	0	0,00%
4000	0	0,00%	0	0,00%
5000	0	0,00%	0	0,00%
6000	0	0,00%	0	0,00%
7000	0	0,00%	0	0,00%
8000	0	0,00%	0	0,00%
9000	0	0,00%	0	0,00%
10000	2 106	16,38%	2 103	95,03%
<b>SUMA</b>	<b>12 855</b>	<b>100%</b>	<b>2 213</b>	<b>100%</b>

W tabeli nr 14.1.4 przedstawiono liczbę zasięgów w gminie w zależności od rodzaju medium.

<b>Tabela 14.1.4: Liczba zasięgów z podziałem na medium.</b>		
Medium	Liczba zasięgów	Udział %
światłowodowe	8 274	64,36%
kablowe współosiowe miedziane	0	0,00%
kablowe parowe miedziane	4 042	31,44%
radiowe (FWA)	539	4,19%
<b>SUMA</b>	<b>12 855</b>	<b>100%</b>

## Plany inwestycyjne (komercyjne)

W gminie zostało zgłoszonych 6 planowanych inwestycji w punktach adresowych. Zgłoszone plany inwestycyjne przewidują objęcie w kolejnych 3 latach zasięgiem stacjonarnego dostępu do usług szerokopasmowych:

- 5 punktów adresowych znajdujących się już w zasięgu rzeczywistym;
- 0 punktów adresowych znajdujących się już w zasięgu wyłącznie hurtowym;
- 1 punkt adresowy znajdujący się już w zasięgu teoretycznym;
- 0 punktów adresowych znajdujących się w planie inwestycyjnym ze środków publicznych;
- 0 punktów adresowych znajdujących się w więcej niż jednym planie inwestycyjnym ze środków prywatnych;
- 0 punktów adresowych będących białymi plamami (bez zasięgu).

## Plany inwestycyjne realizowane ze środków publicznych

W gminie realizowane są plany inwestycyjne ze środków publicznych obejmujące 5 punktów adresowych. Realizowany jest 1 projekt z KPO i 0 projektów z FERC. Dane pochodzą z systemu SIMBA i odnoszą się do umów o dofinansowanie zawartych do dnia 31 grudnia 2025.

W tabeli nr 14.1.5 przedstawiono liczbę punktów adresowych na terenie gminy, objętych planami inwestycyjnymi do zrealizowania ze środków publicznych.

<b>Tabela 14.1.5: Liczba punktów adresowych ze zgłoszonymi planami inwestycyjnymi realizowanymi ze środków publicznych.</b>		
<b>Numer projektu</b>	<b>Beneficjent</b>	<b>Liczba PA</b>
KPOD.05.02-IW.06-0381/23	POINT SPÓŁKA Z OGRANICZONĄ ODPOWIEDZIALNOŚCIĄ	5
<b>SUMA</b>		<b>5</b>

## Mapa planów inwestycyjnych

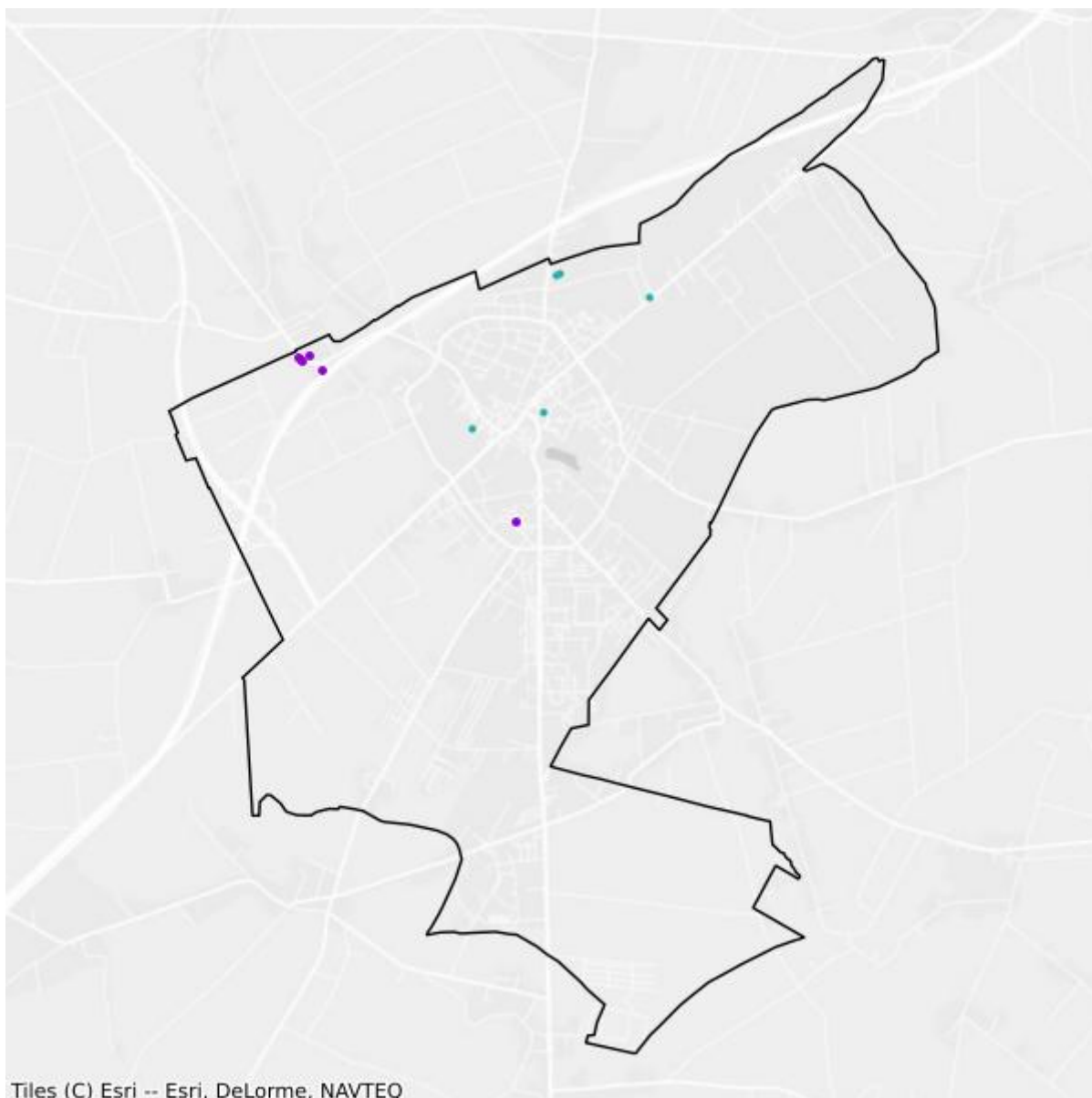

- Plany inwestycyjne realizowane ze środków prywatnych
- Plany inwestycyjne realizowane ze środków publicznych

## Mapa białych plam

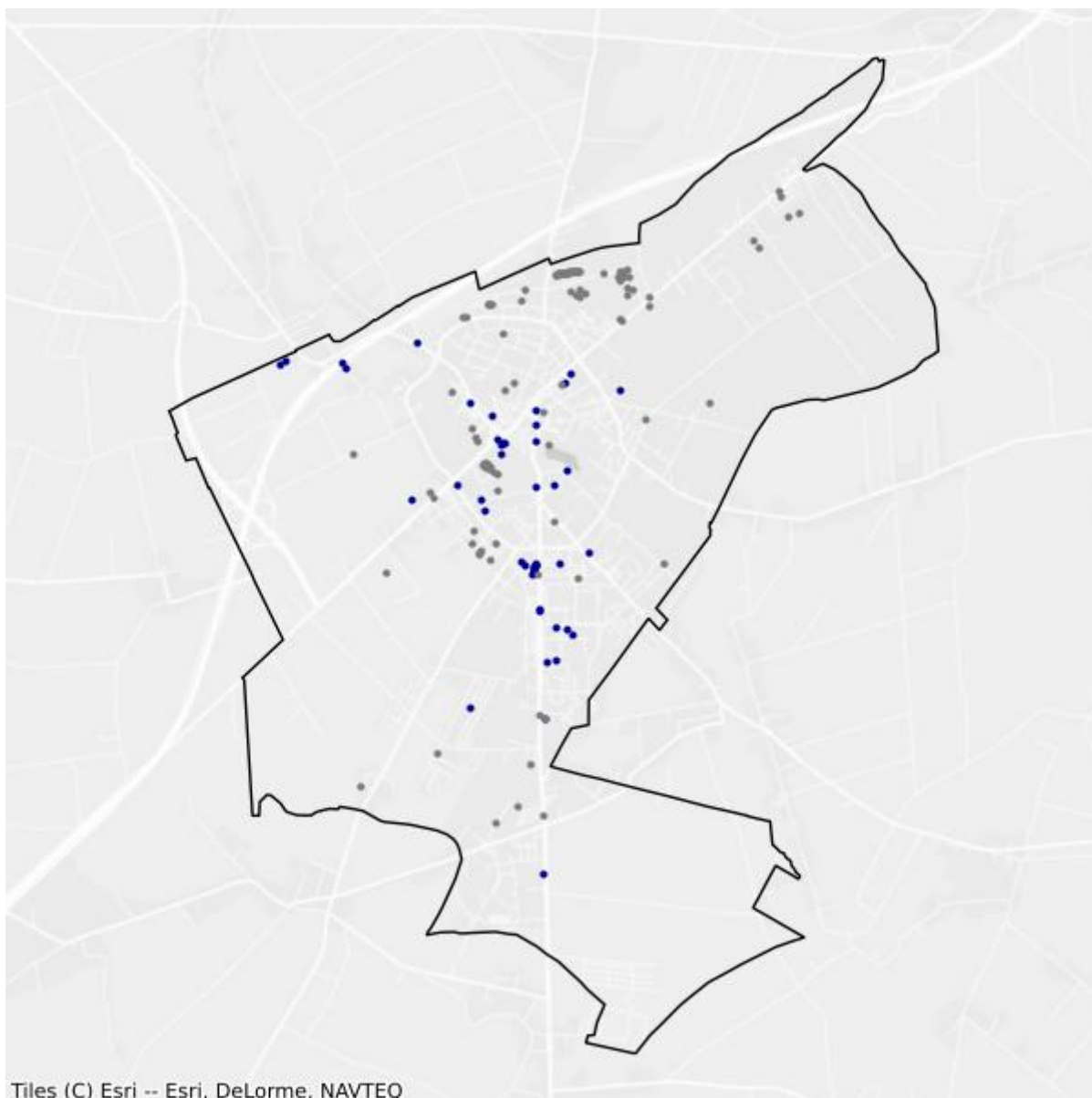

- Białe plamy
- W zasięgu poniżej 100 Mb/s

## 14.2. Gmina Kołaki Kościelne

TERC: 2014022

### Statystyki ogólne

W gminie są 752 punkty adresowe. Na koniec grudnia 2025 roku w zasięgu stacjonarnego dostępu do usług szerokopasmowych było 428 punktów adresowych. Na wskazanym obszarze były 324 białe plamy NGA, w tym 324 pozostały bez żadnego zasięgu. Od 1 stycznia 2023 do 31 grudnia 2025 roku obywatele zgłosili 16 zapotrzebowań na internet i 4 weryfikacje danych w systemie internet.gov.pl.

W tabeli nr 14.2.1 przedstawiono przedsiębiorców telekomunikacyjnych działających na terenie gminy i świadczących usługi stacjonarnego dostępu do usług szerokopasmowych.

<b>Tabela 14.2.1: Podmiot w zależności od rodzaju usług.</b>			
<b>Podmiot</b>	<b>Detal</b>	<b>Hurt</b>	<b>Hurt-Detal</b>
"NETIA" SPÓŁKA AKCYJNA			X
"P4 SPÓŁKA Z OGRANICZONĄ ODPOWIEDZIALNOŚCIĄ"	X		
EXATEL SPÓŁKA AKCYJNA	X		
INTERTOR.NET BOŻENA WOJTCZAK	X		
KOBA SPÓŁKA Z OGRANICZONĄ ODPOWIEDZIALNOŚCIĄ	X		
MARKOMP MAREK MATEJKOWSKI	X		
NAUKOWA I AKADEMICKA SIEĆ KOMPUTEROWA - PAŃSTWOWY INSTYTUT BADAWCZY	X		
ORANGE POLSKA SPÓŁKA AKCYJNA		X	X
PODLASKA SIEĆ INTERNETOWA SPÓŁKA Z OGRANICZONĄ ODPOWIEDZIALNOŚCIĄ		X	
POLKOMTEL SPÓŁKA Z OGRANICZONĄ ODPOWIEDZIALNOŚCIĄ	X		
T-MOBILE POLSKA SPÓŁKA AKCYJNA	X		
TELEWIZJA KABLOWA DIPOL SPÓŁKA Z OGRANICZONĄ ODPOWIEDZIALNOŚCIĄ	X		
TEPSANET NOWACCY SPÓŁKA JAWNA	X		

W tabeli nr 14.2.2 przedstawiono liczbowy i procentowy podział na punkty adresowe w zależności od rodzaju zasięgu na terenie gminy.

**Tabela 14.2.2: Podział na rodzaje usług i zasięgów.**

	<b>Liczba adresów</b>	<b>Udział %</b>
Rzeczywisty	425	56,52%
Hurtowy (wyłącznie)	0	0,00%
Teoretyczny (wyłącznie)	3	0,40%
Brak zasięgu	324	43,09%
<b>SUMA</b>	<b>752</b>	<b>100%</b>

## Zasięgi sieci

W tabeli nr 14.2.3 przedstawiono liczbowo i procentowo liczbę zasięgów oraz liczbę punktów adresowych na terenie gminy w zależności od przepustowości.

**Tabela 14.2.3: Liczba zasięgów i adresów w podziale na przepustowość.**

<b>Przepustowość [Mb/s]</b>	<b>Liczba zasięgów</b>	<b>Udział %</b>	<b>Liczba punktów adresowych</b>	<b>Udział %</b>
2	0	0,00%	0	0,00%
10	0	0,00%	0	0,00%
20	0	0,00%	0	0,00%
30	108	7,91%	0	0,00%
40	131	9,60%	0	0,00%
50	124	9,08%	0	0,00%
60	81	5,93%	0	0,00%
70	49	3,59%	0	0,00%
80	8	0,59%	0	0,00%
90	0	0,00%	0	0,00%
100	7	0,51%	5	1,17%
200	0	0,00%	0	0,00%
300	0	0,00%	0	0,00%
400	0	0,00%	0	0,00%
500	0	0,00%	0	0,00%
600	0	0,00%	0	0,00%
700	0	0,00%	0	0,00%
800	0	0,00%	0	0,00%
900	0	0,00%	0	0,00%
1000	754	55,24%	320	74,77%
2000	0	0,00%	0	0,00%
3000	0	0,00%	0	0,00%
4000	0	0,00%	0	0,00%
5000	0	0,00%	0	0,00%
6000	103	7,55%	103	24,07%

Przepustowość [Mb/s]	Liczba zasięgów	Udział %	Liczba punktów adresowych	Udział %
7000	0	0,00%	0	0,00%
8000	0	0,00%	0	0,00%
9000	0	0,00%	0	0,00%
10000	0	0,00%	0	0,00%
<b>SUMA</b>	<b>1 365</b>	<b>100%</b>	<b>428</b>	<b>100%</b>

W tabeli nr 14.2.4 przedstawiono liczbę zasięgów w gminie w zależności od rodzaju medium.

**Tabela 14.2.4: Liczba zasięgów z podziałem na medium.**

Medium	Liczba zasięgów	Udział %
światłowodowe	859	62,93%
kablowe współosiowe miedziane	0	0,00%
kablowe parowe miedziane	466	34,14%
radiowe (FWA)	40	2,93%
<b>SUMA</b>	<b>1 365</b>	<b>100%</b>

## Plany inwestycyjne (komercyjne)

W gminie zostały zgłoszone 192 planowane inwestycje w punktach adresowych. Zgłoszone plany inwestycyjne przewidują objęcie w kolejnych 3 latach zasięgiem stacjonarnego dostępu do usług szerokopasmowych:

- 187 punktów adresowych znajdujących się już w zasięgu rzeczywistym;
- 0 punktów adresowych znajdujących się już w zasięgu wyłącznie hurtowym;
- 0 punktów adresowych znajdujących się już w zasięgu teoretycznym;
- 0 punktów adresowych znajdujących się w planie inwestycyjnym ze środków publicznych;
- 0 punktów adresowych znajdujących się w więcej niż jednym planie inwestycyjnym ze środków prywatnych;
- 5 punktów adresowych będących białymi plamami (bez zasięgu).

## Plany inwestycyjne realizowane ze środków publicznych

W gminie realizowane są plany inwestycyjne ze środków publicznych obejmujące 0 punktów adresowych. Realizowanych jest 0 projektów z KPO i 0 projektów z FERC. Dane pochodzą z systemu SIMBA i odnoszą się do umów o dofinansowanie zawartych do dnia 31 grudnia 2025.

W tabeli nr 14.2.5 przedstawiono liczbę punktów adresowych na terenie gminy, objętych planami inwestycyjnymi do zrealizowania ze środków publicznych.

**Tabela 14.2.5: Liczba punktów adresowych ze zgłoszonymi planami inwestycyjnymi realizowanymi ze środków publicznych.**

Numer projektu	Beneficjent	Liczba PA
Brak danych		

## Mapa planów inwestycyjnych

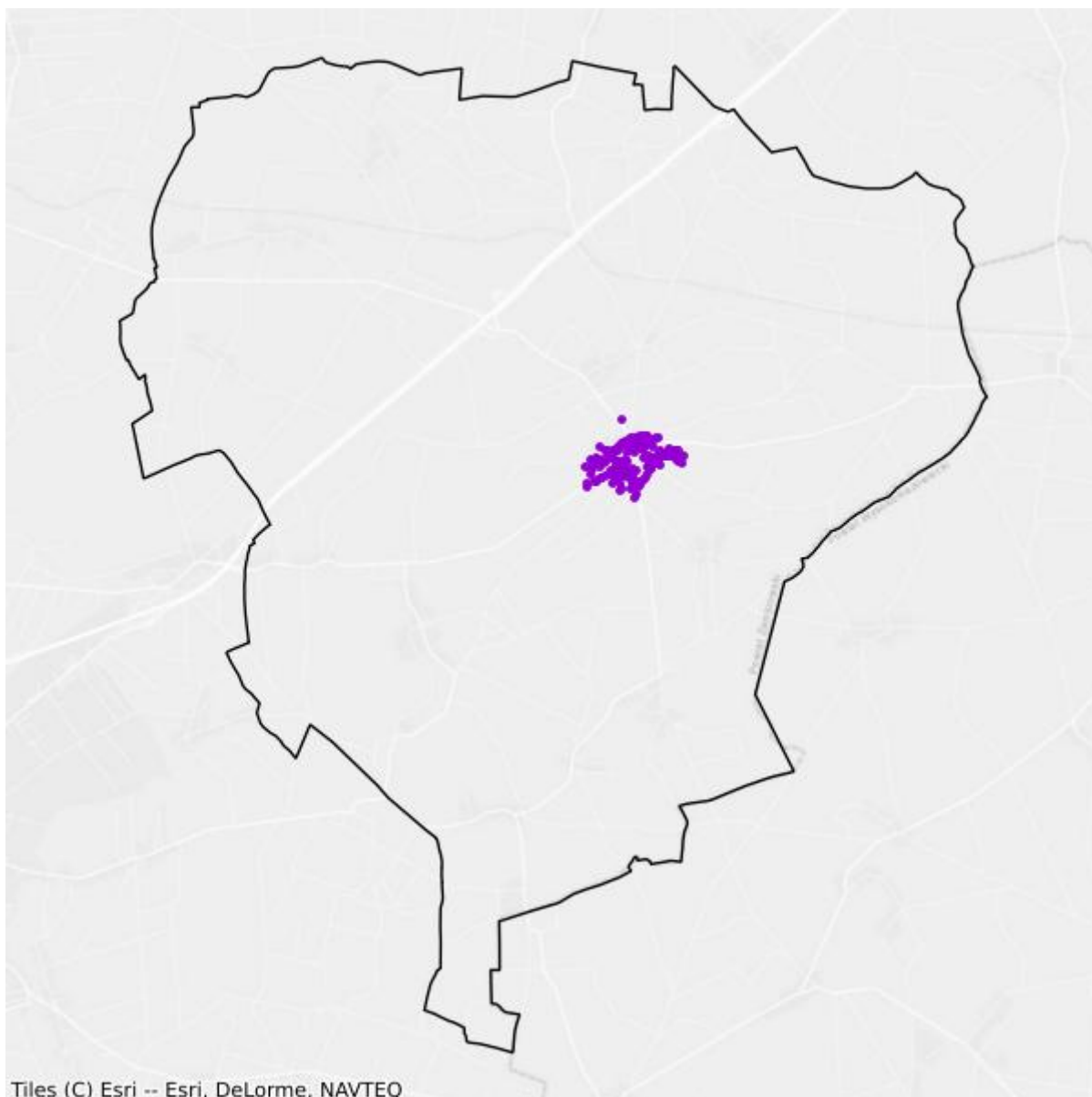

- Plany inwestycyjne realizowane ze środków prywatnych
- Plany inwestycyjne realizowane ze środków publicznych

## Mapa białych plam



- Białe plamy
- W zasięgu poniżej 100 Mb/s

## 14.3. Gmina Rutki

TERC: 2014032

### Statystyki ogólne

W gminie są 1 534 punkty adresowe. Na koniec grudnia 2025 roku w zasięgu stacjonarnego dostępu do usług szerokopasmowych były 802 punkty adresowe. Na wskazanym obszarze było 800 białych plam NGA, w tym 732 pozostały bez żadnego zasięgu. Od 1 stycznia 2023 do 31 grudnia 2025 roku obywatele zgłosili 3 zapotrzebowania na internet i 0 weryfikacji danych w systemie internet.gov.pl.

W tabeli nr 14.3.1 przedstawiono przedsiębiorców telekomunikacyjnych działających na terenie gminy i świadczących usługi stacjonarnego dostępu do usług szerokopasmowych.

Tabela 14.3.1: Podmiot w zależności od rodzaju usług.			
Podmiot	Detal	Hurt	Hurt-Detal
"NETIA" SPÓŁKA AKCYJNA			X
"P4 SPÓŁKA Z OGRANICZONĄ ODPOWIEDZIALNOŚCIĄ"	X		
EXATEL SPÓŁKA AKCYJNA	X		
INTERTOR.NET BOŻENA WOJTCZAK	X		
KOBA SPÓŁKA Z OGRANICZONĄ ODPOWIEDZIALNOŚCIĄ	X		
NAUKOWA I AKADEMICKA SIEĆ KOMPUTEROWA - PAŃSTWOWY INSTYTUT BADAWCZY	X		
ORANGE POLSKA SPÓŁKA AKCYJNA		X	X
PODLASKA SIEĆ INTERNETOWA SPÓŁKA Z OGRANICZONĄ ODPOWIEDZIALNOŚCIĄ		X	
POLKOMTEL SPÓŁKA Z OGRANICZONĄ ODPOWIEDZIALNOŚCIĄ	X		
TEPSANET NOWACCY SPÓŁKA JAWNA	X		

W tabeli nr 14.3.2 przedstawiono liczbowy i procentowy podział na punkty adresowe w zależności od rodzaju zasięgu na terenie gminy.

Tabela 14.3.2: Podział na rodzaje usług i zasięgów.		
	Liczba adresów	Udział %
Rzeczywisty	750	48,89%
Hurtowy (wyłącznie)	51	3,32%
Teoretyczny (wyłącznie)	1	0,07%

	<b>Liczba adresów</b>	<b>Udział %</b>
Brak zasięgu	732	47,72%
<b>SUMA</b>	<b>1 534</b>	<b>100%</b>

## Zasięgi sieci

W tabeli nr 14.3.3 przedstawiono liczbowo i procentowo liczbę zasięgów oraz liczbę punktów adresowych na terenie gminy w zależności od przepustowości.

<b>Tabela 14.3.3: Liczba zasięgów i adresów w podziale na przepustowość.</b>					
<b>Przepustowość [Mb/s]</b>	<b>Liczba zasięgów</b>	<b>Udział %</b>	<b>Liczba punktów adresowych</b>	<b>Udział %</b>	
2	0	0,00%	0	0,00%	
10	0	0,00%	0	0,00%	
20	0	0,00%	0	0,00%	
30	486	27,40%	25	3,12%	
40	33	1,86%	6	0,75%	
50	184	10,37%	14	1,75%	
60	99	5,58%	10	1,25%	
70	81	4,57%	10	1,25%	
80	17	0,96%	3	0,37%	
90	0	0,00%	0	0,00%	
100	3	0,17%	0	0,00%	
200	0	0,00%	0	0,00%	
300	0	0,00%	0	0,00%	
400	12	0,68%	12	1,50%	
500	0	0,00%	0	0,00%	
600	0	0,00%	0	0,00%	
700	0	0,00%	0	0,00%	
800	0	0,00%	0	0,00%	
900	0	0,00%	0	0,00%	
1000	413	23,28%	276	34,41%	
2000	1	0,06%	1	0,12%	
3000	0	0,00%	0	0,00%	
4000	0	0,00%	0	0,00%	
5000	0	0,00%	0	0,00%	
6000	445	25,08%	445	55,49%	
7000	0	0,00%	0	0,00%	
8000	0	0,00%	0	0,00%	
9000	0	0,00%	0	0,00%	

Przepustowość [Mb/s]	Liczba zasięgów	Udział %	Liczba punktów adresowych	Udział %
10000	0	0,00%	0	0,00%
<b>SUMA</b>	<b>1 774</b>	<b>100%</b>	<b>802</b>	<b>100%</b>

W tabeli nr 14.3.4 przedstawiono liczbę zasięgów w gminie w zależności od rodzaju medium.

<b>Tabela 14.3.4: Liczba zasięgów z podziałem na medium.</b>		
Medium	Liczba zasięgów	Udział %
światłowodowe	874	49,27%
kablowe współosiowe miedziane	0	0,00%
kablowe parowe miedziane	789	44,48%
radiowe (FWA)	111	6,26%
<b>SUMA</b>	<b>1 774</b>	<b>100%</b>

## Plany inwestycyjne (komercyjne)

W gminie zostało zgłoszonych 401 planowanych inwestycji w punktach adresowych. Zgłoszone plany inwestycyjne przewidują objęcie w kolejnych 3 latach zasięgiem stacjonarnego dostępu do usług szerokopasmowych:

- 395 punktów adresowych znajdujących się już w zasięgu rzeczywistym;
- 2 punkty adresowe znajdujące się już w zasięgu wyłącznie hurtowym;
- 0 punktów adresowych znajdujących się już w zasięgu teoretycznym;
- 0 punktów adresowych znajdujących się w planie inwestycyjnym ze środków publicznych;
- 1 punkt adresowy znajdujący się w więcej niż jednym planie inwestycyjnym ze środków prywatnych;
- 3 punkty adresowe będące białymi plamami (bez zasięgu).

## Plany inwestycyjne realizowane ze środków publicznych

W gminie realizowane są plany inwestycyjne ze środków publicznych obejmujące 0 punktów adresowych. Realizowanych jest 0 projektów z KPO i 0 projektów z FERC. Dane pochodzą z systemu SIMBA i odnoszą się do umów o dofinansowanie zawartych do dnia 31 grudnia 2025.

W tabeli nr 14.3.5 przedstawiono liczbę punktów adresowych na terenie gminy, objętych planami inwestycyjnymi do zrealizowania ze środków publicznych.

<b>Tabela 14.3.5: Liczba punktów adresowych ze zgłoszonymi planami inwestycyjnymi realizowanymi ze środków publicznych.</b>		
Numer projektu	Beneficjent	Liczba PA
Brak danych		

## Mapa planów inwestycyjnych

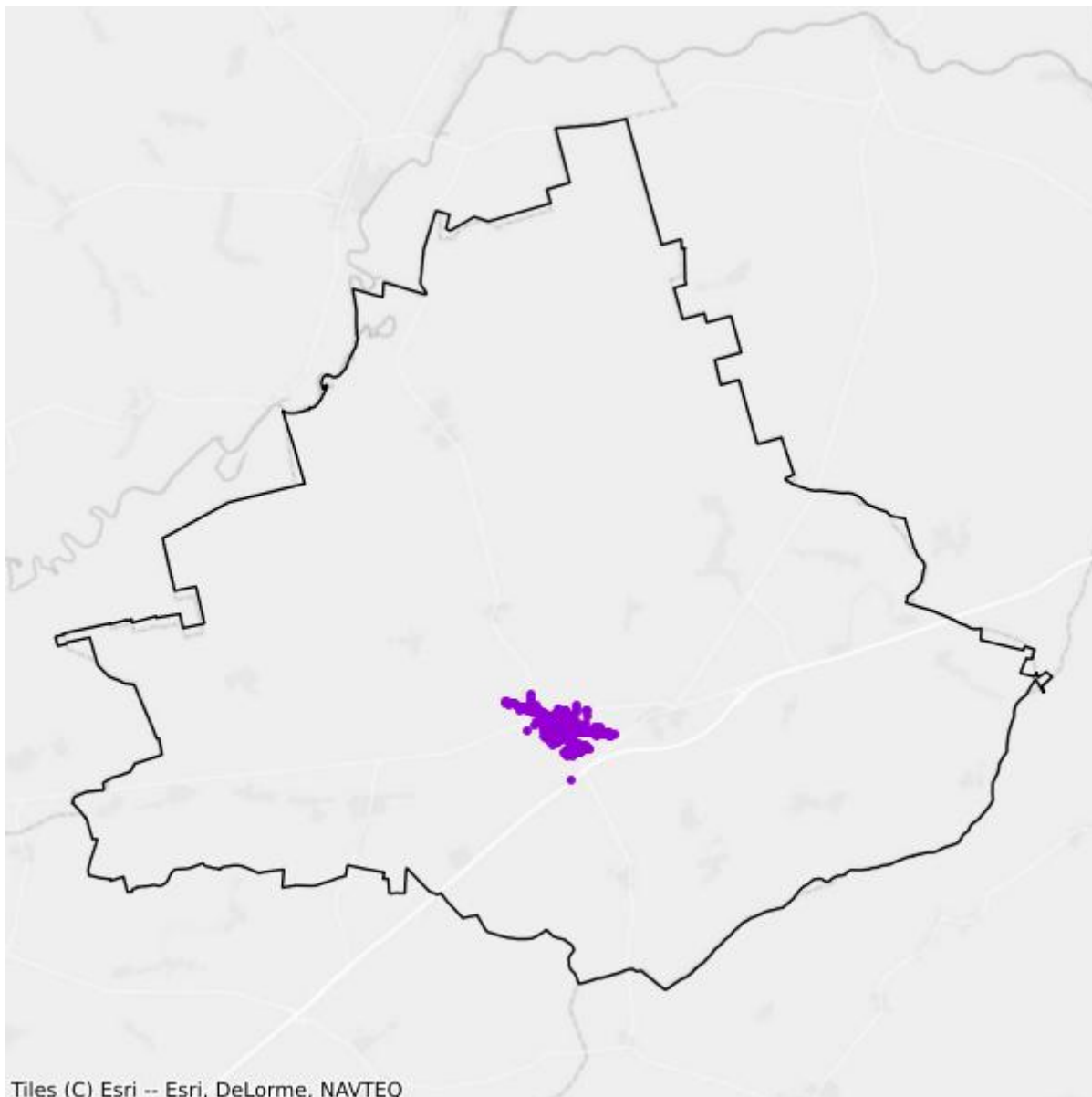

- Plany inwestycyjne realizowane ze środków prywatnych
- Plany inwestycyjne realizowane ze środków publicznych

## Mapa białych plam

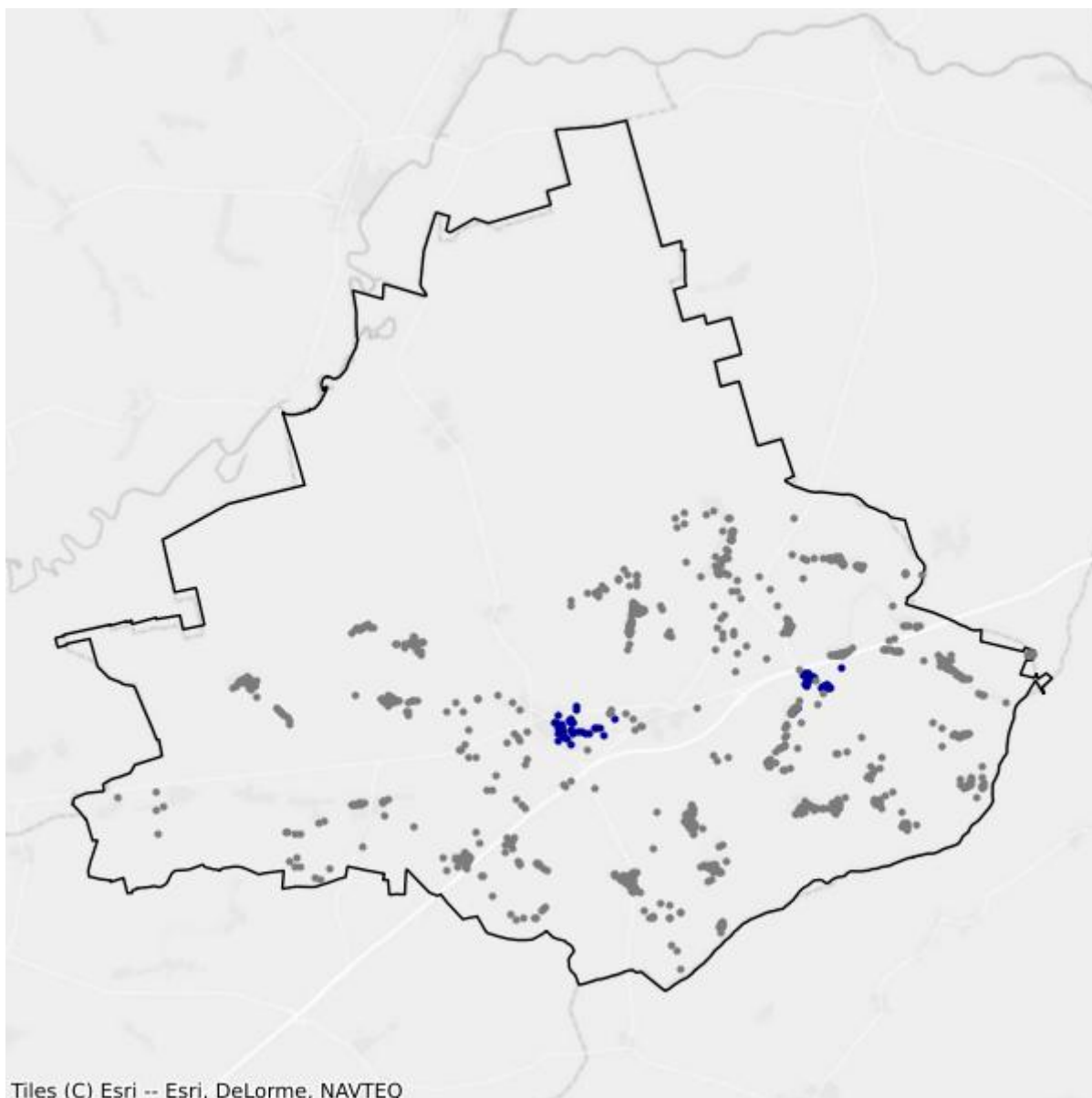

- Białe plamy
- W zasięgu poniżej 100 Mb/s

## 14.4. Gmina Szumowo

TERC: 2014042

### Statystyki ogólne

W gminie są 1 503 punkty adresowe. Na koniec grudnia 2025 roku w zasięgu stacjonarnego dostępu do usług szerokopasmowych było 812 punktów adresowych. Na wskazanym obszarze było 691 białych plam NGA, w tym 691 pozostało bez żadnego zasięgu. Od 1 stycznia 2023 do 31 grudnia 2025 roku obywatele zgłosili 23 zapotrzebowania na internet i 1 weryfikację danych w systemie internet.gov.pl.

W tabeli nr 14.4.1 przedstawiono przedsiębiorców telekomunikacyjnych działających na terenie gminy i świadczących usługi stacjonarnego dostępu do usług szerokopasmowych.

Tabela 14.4.1: Podmiot w zależności od rodzaju usług.			
Podmiot	Detal	Hurt	Hurt-Detal
"P4 SPÓŁKA Z OGRANICZONĄ ODPOWIEDZIALNOŚCIĄ"	X		
EXATEL SPÓŁKA AKCYJNA	X		
KOBA SPÓŁKA Z OGRANICZONĄ ODPOWIEDZIALNOŚCIĄ	X		
NAUKOWA I AKADEMICKA SIEĆ KOMPUTEROWA - PAŃSTWOWY INSTYTUT BADAWCZY	X		
PODLASKA SIEĆ INTERNETOWA SPÓŁKA Z OGRANICZONĄ ODPOWIEDZIALNOŚCIĄ		X	
TEPSANET NOWACCY SPÓŁKA JAWNA	X		

W tabeli nr 14.4.2 przedstawiono liczbowy i procentowy podział na punkty adresowe w zależności od rodzaju zasięgu na terenie gminy.

Tabela 14.4.2: Podział na rodzaje usług i zasięgów.		
	Liczba adresów	Udział %
Rzeczywisty	789	52,50%
Hurtowy (wyłącznie)	1	0,07%
Teoretyczny (wyłącznie)	22	1,46%
Brak zasięgu	691	45,97%
<b>SUMA</b>	<b>1 503</b>	<b>100%</b>

## Zasięgi sieci

W tabeli nr 14.4.3 przedstawiono liczbowo i procentowo liczbę zasięgów oraz liczbę punktów adresowych na terenie gminy w zależności od przepustowości.

Tabela 14.4.3: Liczba zasięgów i adresów w podziale na przepustowość.				
Przepustowość [Mb/s]	Liczba zasięgów	Udział %	Liczba punktów adresowych	Udział %
2	0	0,00%	0	0,00%
10	0	0,00%	0	0,00%
20	0	0,00%	0	0,00%
30	0	0,00%	0	0,00%
40	0	0,00%	0	0,00%
50	182	9,60%	0	0,00%
60	0	0,00%	0	0,00%
70	0	0,00%	0	0,00%
80	0	0,00%	0	0,00%
90	0	0,00%	0	0,00%
100	2	0,11%	0	0,00%
200	0	0,00%	0	0,00%
300	0	0,00%	0	0,00%
400	0	0,00%	0	0,00%
500	0	0,00%	0	0,00%
600	0	0,00%	0	0,00%
700	0	0,00%	0	0,00%
800	0	0,00%	0	0,00%
900	0	0,00%	0	0,00%
1000	1 711	90,29%	812	100,00%
2000	0	0,00%	0	0,00%
3000	0	0,00%	0	0,00%
4000	0	0,00%	0	0,00%
5000	0	0,00%	0	0,00%
6000	0	0,00%	0	0,00%
7000	0	0,00%	0	0,00%
8000	0	0,00%	0	0,00%
9000	0	0,00%	0	0,00%
10000	0	0,00%	0	0,00%
<b>SUMA</b>	<b>1 895</b>	<b>100%</b>	<b>812</b>	<b>100%</b>

W tabeli nr 14.4.4 przedstawiono liczbę zasięgów w gminie w zależności od rodzaju medium.

**Tabela 14.4.4: Liczba zasięgów z podziałem na medium.**

Medium	Liczba zasięgów	Udział %
światłowodowe	1 713	90,40%
kablowe współosiowe miedziane	0	0,00%
kablowe parowe miedziane	1	0,05%
radiowe (FWA)	181	9,55%
<b>SUMA</b>	<b>1 895</b>	<b>100%</b>

## Plany inwestycyjne (komercyjne)

W gminie zostało zgłoszonych 30 planowanych inwestycji w punktach adresowych. Zgłoszone plany inwestycyjne przewidują objęcie w kolejnych 3 latach zasięgiem stacjonarnego dostępu do usług szerokopasmowych:

- 30 punktów adresowych znajdujących się już w zasięgu rzeczywistym;
- 0 punktów adresowych znajdujących się już w zasięgu wyłącznie hurtowym;
- 0 punktów adresowych znajdujących się już w zasięgu teoretycznym;
- 0 punktów adresowych znajdujących się w planie inwestycyjnym ze środków publicznych;
- 0 punktów adresowych znajdujących się w więcej niż jednym planie inwestycyjnym ze środków prywatnych;
- 0 punktów adresowych będących białymi plamami (bez zasięgu).

## Plany inwestycyjne realizowane ze środków publicznych

W gminie realizowane są plany inwestycyjne ze środków publicznych obejmujące 616 punktów adresowych. Realizowany jest 1 projekt z KPO i 0 projektów z FERC. Dane pochodzą z systemu SIMBA i odnoszą się do umów o dofinansowanie zawartych do dnia 31 grudnia 2025.

W tabeli nr 14.4.5 przedstawiono liczbę punktów adresowych na terenie gminy, objętych planami inwestycyjnymi do zrealizowania ze środków publicznych.

**Tabela 14.4.5: Liczba punktów adresowych ze zgłoszonymi planami inwestycyjnymi realizowanymi ze środków publicznych.**

Numer projektu	Beneficjent	Liczba PA
KPOD.05.02-IW.06-0381/23	POINT SPÓŁKA Z OGRANICZONĄ ODPOWIEDZIALNOŚCIĄ	616
<b>SUMA</b>		<b>616</b>

## Mapa planów inwestycyjnych

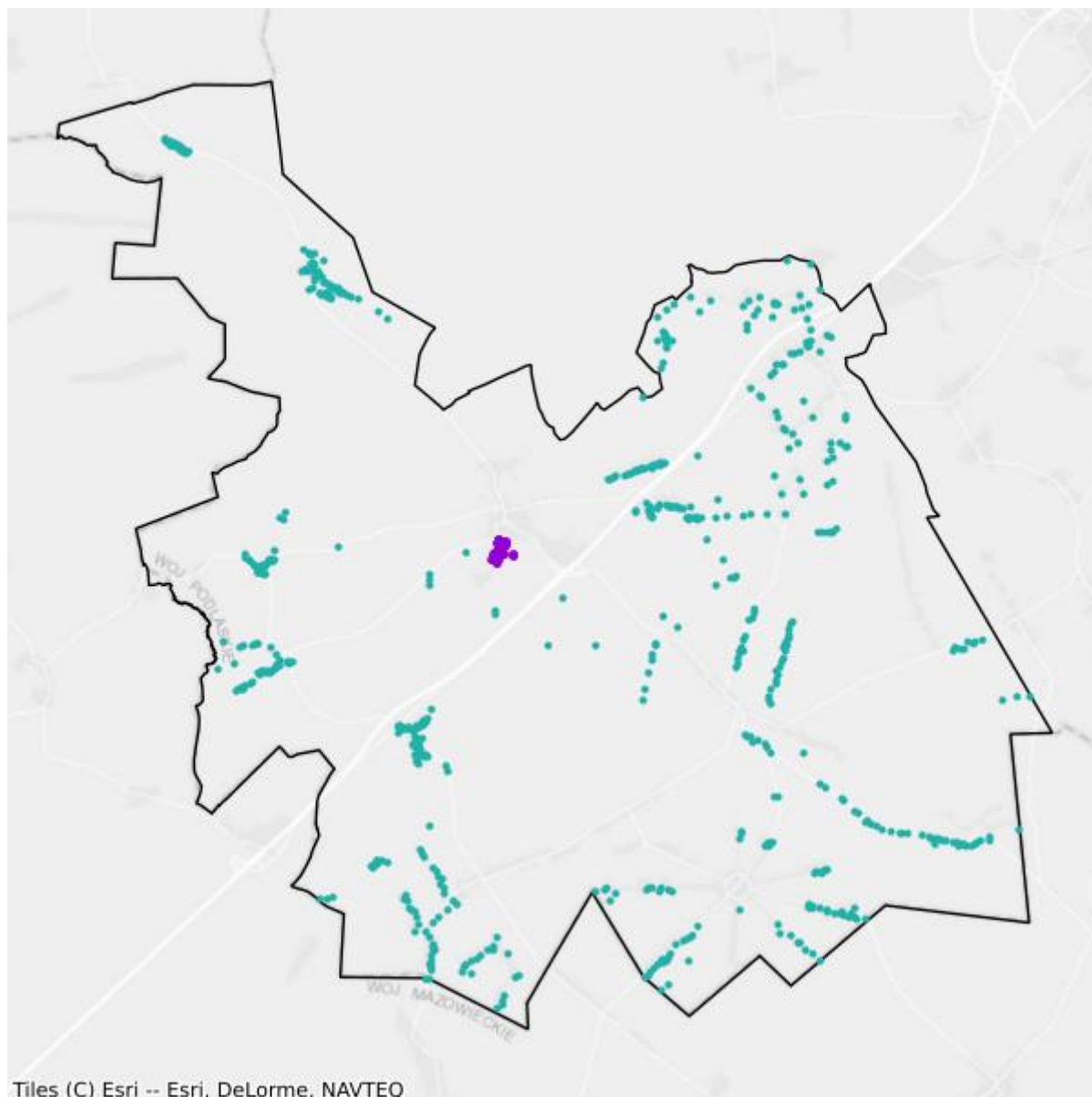

- Plany inwestycyjne realizowane ze środków prywatnych
- Plany inwestycyjne realizowane ze środków publicznych

## Mapa białych plam



- Białe plamy
- W zasięgu poniżej 100 Mb/s

## 14.5. Gmina Zambrów

TERC: 2014052

### Statystyki ogólne

W gminie są 3 293 punkty adresowe. Na koniec grudnia 2025 roku w zasięgu stacjonarnego dostępu do usług szerokopasmowych było 2 065 punktów adresowych. Na wskazanym obszarze było 1 559 białych plam NGA, w tym 1 228 pozostało bez żadnego zasięgu. Od 1 stycznia 2023 do 31 grudnia 2025 roku obywatele zgłosili 26 zapotrzebowań na internet i 1 weryfikację danych w systemie internet.gov.pl.

W tabeli nr 14.5.1 przedstawiono przedsiębiorców telekomunikacyjnych działających na terenie gminy i świadczących usługi stacjonarnego dostępu do usług szerokopasmowych.

Tabela 14.5.1: Podmiot w zależności od rodzaju usług.			
Podmiot	Detal	Hurt	Hurt-Detal
"NETIA" SPÓŁKA AKCYJNA			X
"P4 SPÓŁKA Z OGRANICZONĄ ODPOWIEDZIALNOŚCIĄ"	X		
KOBA SPÓŁKA Z OGRANICZONĄ ODPOWIEDZIALNOŚCIĄ	X		
MARKOMP MAREK MATEJKOWSKI	X		
NAUKOWA I AKADEMICKA SIEĆ KOMPUTEROWA - PAŃSTWOWY INSTYTUT BADAWCZY	X		
ORANGE POLSKA SPÓŁKA AKCYJNA		X	X
PODLASKA SIEĆ INTERNETOWA SPÓŁKA Z OGRANICZONĄ ODPOWIEDZIALNOŚCIĄ		X	
POINT SPÓŁKA Z OGRANICZONĄ ODPOWIEDZIALNOŚCIĄ	X		
POLKOMTEL SPÓŁKA Z OGRANICZONĄ ODPOWIEDZIALNOŚCIĄ	X		
TELEWIZJA KABLOWA DIPOL SPÓŁKA Z OGRANICZONĄ ODPOWIEDZIALNOŚCIĄ	X		
TEPSANET NOWACCY SPÓŁKA JAWNA	X		

W tabeli nr 14.5.2 przedstawiono liczbowy i procentowy podział na punkty adresowe w zależności od rodzaju zasięgu na terenie gminy.

Tabela 14.5.2: Podział na rodzaje usług i zasięgów.		
	Liczba adresów	Udział %
Rzeczywisty	1 518	46,10%

	<b>Liczba adresów</b>	<b>Udział %</b>
Hurtowy (wyłącznie)	211	6,41%
Teoretyczny (wyłącznie)	336	10,20%
Brak zasięgu	1 228	37,29%
<b>SUMA</b>	<b>3 293</b>	<b>100%</b>

## Zasięgi sieci

W tabeli nr 14.5.3 przedstawiono liczbowo i procentowo liczbę zasięgów oraz liczbę punktów adresowych na terenie gminy w zależności od przepustowości.

<b>Tabela 14.5.3: Liczba zasięgów i adresów w podziale na przepustowość.</b>				
<b>Przepustowość [Mb/s]</b>	<b>Liczba zasięgów</b>	<b>Udział %</b>	<b>Liczba punktów adresowych</b>	<b>Udział %</b>
2	282	6,64%	84	4,07%
10	10	0,24%	4	0,19%
20	0	0,00%	0	0,00%
30	102	2,40%	51	2,47%
40	58	1,37%	18	0,87%
50	442	10,41%	93	4,50%
60	112	2,64%	37	1,79%
70	80	1,88%	30	1,45%
80	26	0,61%	14	0,68%
90	0	0,00%	0	0,00%
100	13	0,31%	5	0,24%
200	0	0,00%	0	0,00%
300	0	0,00%	0	0,00%
400	0	0,00%	0	0,00%
500	0	0,00%	0	0,00%
600	0	0,00%	0	0,00%
700	0	0,00%	0	0,00%
800	0	0,00%	0	0,00%
900	0	0,00%	0	0,00%
1000	3 120	73,50%	1 729	83,73%
2000	0	0,00%	0	0,00%
3000	0	0,00%	0	0,00%
4000	0	0,00%	0	0,00%
5000	0	0,00%	0	0,00%
6000	0	0,00%	0	0,00%
7000	0	0,00%	0	0,00%
8000	0	0,00%	0	0,00%

Przepustowość [Mb/s]	Liczba zasięgów	Udział %	Liczba punktów adresowych	Udział %
9000	0	0,00%	0	0,00%
10000	0	0,00%	0	0,00%
<b>SUMA</b>	<b>4 245</b>	<b>100%</b>	<b>2 065</b>	<b>100%</b>

W tabeli nr 14.5.4 przedstawiono liczbę zasięgów w gminie w zależności od rodzaju medium.

<b>Tabela 14.5.4: Liczba zasięgów z podziałem na medium.</b>		
Medium	Liczba zasięgów	Udział %
światłowodowe	3 126	73,64%
kablowe współosiowe miedziane	0	0,00%
kablowe parowe miedziane	785	18,49%
radiowe (FWA)	334	7,87%
<b>SUMA</b>	<b>4 245</b>	<b>100%</b>

## Plany inwestycyjne (komercyjne)

W gminie zostało zgłoszonych 1 370 planowanych inwestycji w punktach adresowych. Zgłoszone plany inwestycyjne przewidują objęcie w kolejnych 3 latach zasięgiem stacjonarnego dostępu do usług szerokopasmowych:

- 578 punktów adresowych znajdujących się już w zasięgu rzeczywistym;
- 71 punktów adresowych znajdujących się już w zasięgu wyłącznie hurtowym;
- 167 punktów adresowych znajdujących się już w zasięgu teoretycznym;
- 731 punktów adresowych znajdujących się w planie inwestycyjnym ze środków publicznych;
- 1 punkt adresowy znajdujący się w więcej niż jednym planie inwestycyjnym ze środków prywatnych;
- 553 punkty adresowe będące białymi plamami (bez zasięgu).

## Plany inwestycyjne realizowane ze środków publicznych

W gminie realizowane są plany inwestycyjne ze środków publicznych obejmujące 1 554 punkty adresowe. Realizowany jest 1 projekt z KPO i 0 projektów z FERC. Dane pochodzą z systemu SIMBA i odnoszą się do umów o dofinansowanie zawartych do dnia 31 grudnia 2025.

W tabeli nr 14.5.5 przedstawiono liczbę punktów adresowych na terenie gminy, objętych planami inwestycyjnymi do zrealizowania ze środków publicznych.

<b>Tabela 14.5.5: Liczba punktów adresowych ze zgłoszonymi planami inwestycyjnymi realizowanymi ze środków publicznych.</b>		
Numer projektu	Beneficjent	Liczba PA
KPOD.05.02-IW.06-0381/23	POINT SPÓŁKA Z OGRANICZONĄ ODPOWIEDZIALNOŚCIĄ	1 554
<b>SUMA</b>		<b>1 554</b>

## Mapa planów inwestycyjnych

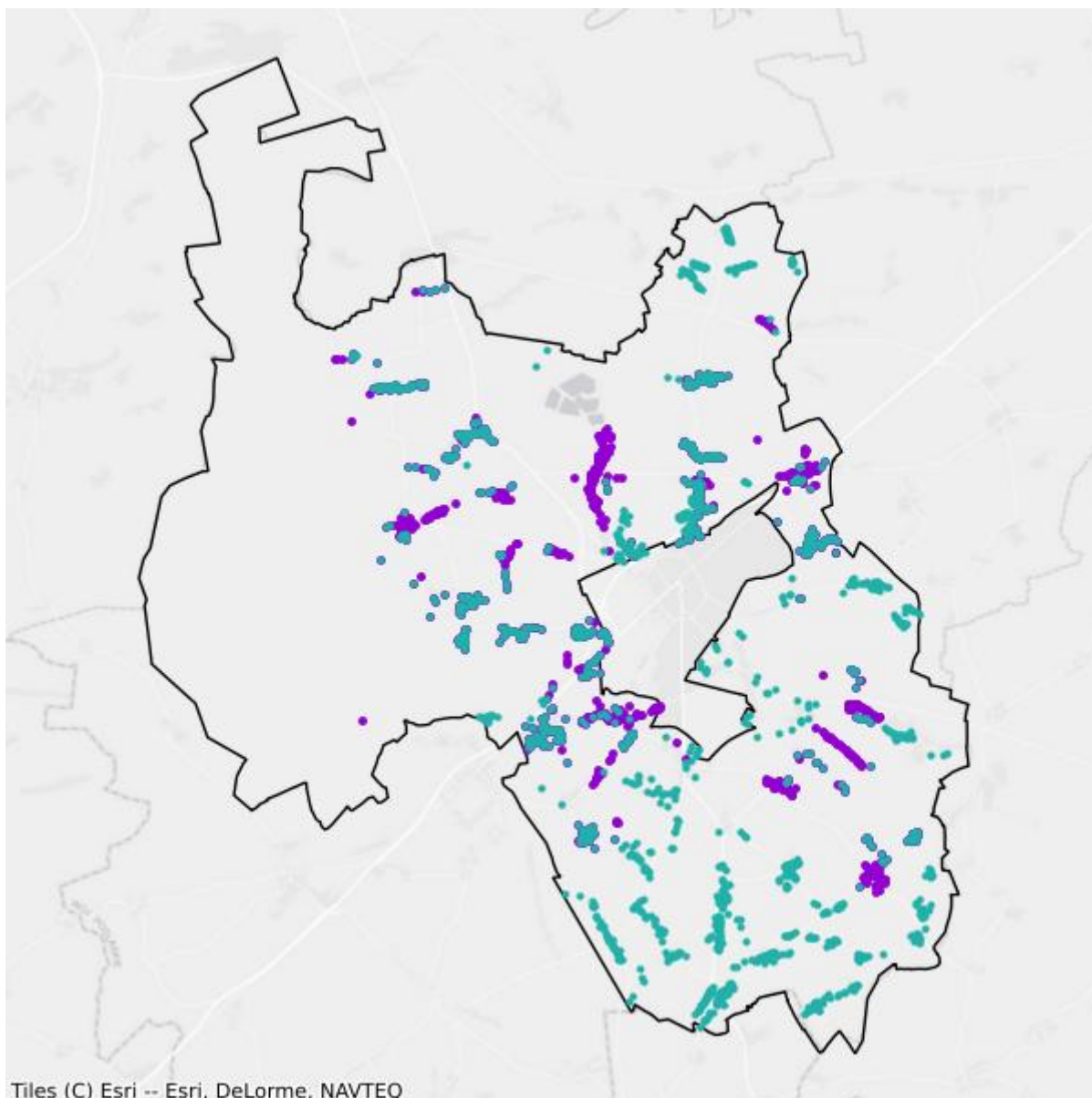

- Plany inwestycyjne realizowane ze środków prywatnych
- Plany inwestycyjne realizowane ze środków publicznych

## Mapa białych plam

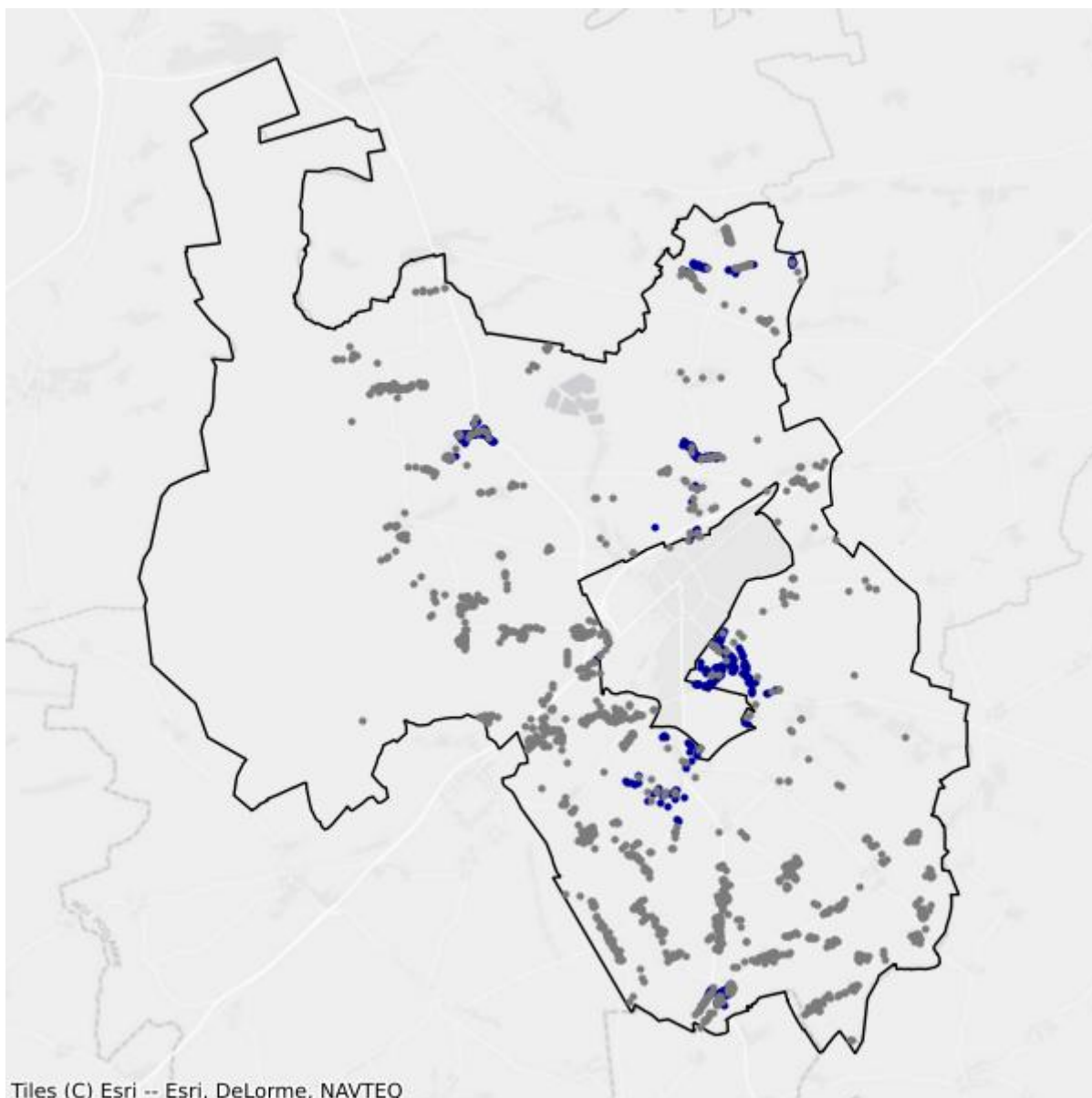

- Białe plamy
- W zasięgu poniżej 100 Mb/s

# 15. Powiat Białystok

TERC: 2061

## Statystyki ogólne

W powiecie jest 30 476 punktów adresowych. Na koniec grudnia 2025 roku w zasięgu stacjonarnego dostępu do usług szerokopasmowych było 30 179 punktów adresowych. Na wskazanym obszarze były 1 263 białe plamy NGA, w tym 297 pozostało bez żadnego zasięgu. Od 1 stycznia 2023 do 31 grudnia 2025 roku obywatele zgłosili 247 zapotrzebowań na internet i 18 weryfikacji danych w systemie internet.gov.pl.

W tabeli nr 15.1 przedstawiono przedsiębiorców telekomunikacyjnych działających na terenie powiatu i świadczących usługi stacjonarnego dostępu do usług szerokopasmowych.

Tabela 15.1: Podmiot w zależności od rodzaju usług.			
Podmiot	Detal	Hurt	Hurt-Detal
"ATMAN" SPÓŁKA Z OGRANICZONĄ ODPOWIEDZIALNOŚCIĄ	X		
"NETIA" SPÓŁKA AKCYJNA			X
"P4 SPÓŁKA Z OGRANICZONĄ ODPOWIEDZIALNOŚCIĄ"	X		
"STARNET TELECOM" SPÓŁKA Z OGRANICZONĄ ODPOWIEDZIALNOŚCIĄ	X		X
"TK TELEKOM" SPÓŁKA Z OGRANICZONĄ ODPOWIEDZIALNOŚCIĄ			X
ACTUS - INFO SPÓŁKA Z OGRANICZONĄ ODPOWIEDZIALNOŚCIĄ			X
BIALNET SPÓŁKA Z OGRANICZONĄ ODPOWIEDZIALNOŚCIĄ	X		
CITIMEDIA.PL SPÓŁKA Z OGRANICZONĄ ODPOWIEDZIALNOŚCIĄ			X
DIGITAL UTILITIES SPÓŁKA Z OGRANICZONĄ ODPOWIEDZIALNOŚCIĄ	X		
EURONET NORBERT SANIEWSKI SPÓŁKA JAWNA	X		
EXATEL SPÓŁKA AKCYJNA	X		
GATEWAY GLOBAL TELECOM, SL	X		
GLOBNET ARTUR CICHECKI	X		
HOMENET TECHNOLOGIES SPÓŁKA Z OGRANICZONĄ ODPOWIEDZIALNOŚCIĄ	X		
INEA SPÓŁKA Z OGRANICZONĄ ODPOWIEDZIALNOŚCIĄ	X		
INSTYTUT CHEMII BIOORGANICZNEJ POLSKIEJ AKADEMII NAUK	X		
INTELLIGENT TECHNOLOGIES SPÓŁKA AKCYJNA	X		
ITH SPÓŁKA Z OGRANICZONĄ ODPOWIEDZIALNOŚCIĄ	X		
KOBA SPÓŁKA Z OGRANICZONĄ ODPOWIEDZIALNOŚCIĄ	X		X

Podmiot	Detal	Hurt	Hurt-Detal
KRZYSZTOF NAPŁOSZEK TEL-NAP	X		
LANDTECH SPÓŁKA Z OGRANICZONĄ ODPOWIEDZIALNOŚCIĄ	X		
MIASTO BIAŁYSTOK	X	X	
MIROSŁAW RADZIEWICZ "POLSYSTEM 2004"	X		
MONTMAY SPÓŁKA Z OGRANICZONĄ ODPOWIEDZIALNOŚCIĄ		X	
MULTIMEDIA POLSKA BIZNES SPÓŁKA AKCYJNA	X		
MULTIMEDIA POLSKA SPÓŁKA Z OGRANICZONĄ ODPOWIEDZIALNOŚCIĄ	X	X	X
NAUKOWA I AKADEMICKA SIEĆ KOMPUTEROWA - PAŃSTWOWY INSTYTUT BADAWCZY	X		
NETCOM IT SPÓŁKA Z OGRANICZONĄ ODPOWIEDZIALNOŚCIĄ	X		X
ORANGE POLSKA SPÓŁKA AKCYJNA	X	X	X
POLITECHNIKA BIAŁOSTOCKA	X	X	
POLKOMTEL SPÓŁKA Z OGRANICZONĄ ODPOWIEDZIALNOŚCIĄ	X		
POLSKI ŚWIATŁOWÓD OTWARTY SPÓŁKA Z OGRANICZONĄ ODPOWIEDZIALNOŚCIĄ		X	
PPHU "A&K" CHAMERLIŃSCY SPÓŁKA Z OGRANICZONĄ ODPOWIEDZIALNOŚCIĄ	X		
PRZEDSIĘBIORSTWO ELEKTRONICZNO - MECHANICZNE "ELPOS" SPÓŁKA Z OGRANICZONĄ ODPOWIEDZIALNOŚCIĄ	X		X
RFC INTERNET SPÓŁKA Z OGRANICZONĄ ODPOWIEDZIALNOŚCIĄ	X		
SAV SPÓŁKA Z OGRANICZONĄ ODPOWIEDZIALNOŚCIĄ	X		
SERCZERNET MAŁGORZATA NIENAŁTOWSKA	X		
SGK PROJEKT SPÓŁKA Z OGRANICZONĄ ODPOWIEDZIALNOŚCIĄ	X		
SQS POLSKA SZYMON WYSOKIŃSKI	X		
T-MOBILE POLSKA SPÓŁKA AKCYJNA	X		
TELEKOMUNIKACJA PODLASIE SPÓŁKA Z OGRANICZONĄ ODPOWIEDZIALNOŚCIĄ	X		
TELEWIZJA KABLOWA DIPOL SPÓŁKA Z OGRANICZONĄ ODPOWIEDZIALNOŚCIĄ	X		
TELNAP TELECOM SPÓŁKA Z OGRANICZONĄ ODPOWIEDZIALNOŚCIĄ	X		
TEN.NET SPÓŁKA Z OGRANICZONĄ ODPOWIEDZIALNOŚCIĄ SPÓŁKA KOMANDYTOWA	X		
TOWERLINK POLAND SPÓŁKA Z OGRANICZONĄ ODPOWIEDZIALNOŚCIĄ		X	
VECTRA SPÓŁKA AKCYJNA	X		
VERIZON POLSKA SPÓŁKA Z OGRANICZONĄ ODPOWIEDZIALNOŚCIĄ	X		
VIRTUAL TELECOM SPÓŁKA Z OGRANICZONĄ ODPOWIEDZIALNOŚCIĄ	X		
ŚWIATŁOWÓD INWESTYCJE SPÓŁKA Z OGRANICZONĄ ODPOWIEDZIALNOŚCIĄ		X	

W tabeli nr 15.2 przedstawiono liczbowy i procentowy podział na punkty adresowe w zależności od rodzaju zasięgu na terenie powiatu.

<b>Tabela 15.2: Podział na rodzaje usług i zasięgów.</b>		
	<b>Liczba adresów</b>	<b>Udział %</b>
Rzeczywisty	26 467	86,85%
Hurtowy (wyłącznie)	2 926	9,60%
Teoretyczny (wyłącznie)	786	2,58%
Brak zasięgu	297	0,97%
<b>SUMA</b>	<b>30 476</b>	<b>100%</b>

## Zasięgi sieci

W tabeli nr 15.3 przedstawiono liczbowo i procentowo liczbę zasięgów oraz liczbę punktów adresowych na terenie powiatu w zależności od przepustowości.

<b>Tabela 15.3: Liczba zasięgów i adresów w podziale na przepustowość.</b>				
<b>Przepustowość [Mb/s]</b>	<b>Liczba zasięgów</b>	<b>Udział %</b>	<b>Liczba punktów adresowych</b>	<b>Udział %</b>
2	19 075	7,17%	240	0,80%
10	1 917	0,72%	11	0,04%
20	36	0,01%	2	0,01%
30	11 635	4,37%	454	1,50%
40	2 290	0,86%	92	0,30%
50	14 128	5,31%	82	0,27%
60	1 599	0,60%	62	0,21%
70	752	0,28%	18	0,06%
80	169	0,06%	5	0,02%
90	0	0,00%	0	0,00%
100	21 727	8,17%	329	1,09%
200	20	0,01%	0	0,00%
300	846	0,32%	3	0,01%
400	0	0,00%	0	0,00%
500	2	0,00%	0	0,00%
600	3 044	1,14%	12	0,04%
700	0	0,00%	0	0,00%
800	0	0,00%	0	0,00%
900	15 768	5,93%	88	0,29%
1000	120 447	45,28%	1 805	5,98%
2000	22 578	8,49%	622	2,06%
3000	4	0,00%	1	0,00%
4000	5	0,00%	0	0,00%

Przepustowość [Mb/s]	Liczba zasięgów	Udział %	Liczba punktów adresowych	Udział %
5000	56	0,02%	1	0,00%
6000	5	0,00%	0	0,00%
7000	0	0,00%	0	0,00%
8000	2 931	1,10%	110	0,36%
9000	0	0,00%	0	0,00%
10000	26 962	10,14%	26 242	86,95%
<b>SUMA</b>	<b>265 996</b>	<b>100%</b>	<b>30 179</b>	<b>100%</b>

W tabeli nr 15.4 przedstawiono liczbę zasięgów w powiecie w zależności od rodzaju medium.

**Tabela 15.4: Liczba zasięgów z podziałem na medium.**

Medium	Liczba zasięgów	Udział %
światłowodowe	180 823	67,98%
kablowe współosiowe miedziane	6 545	2,46%
kablowe parowe miedziane	45 867	17,24%
radiowe (FWA)	32 761	12,32%
<b>SUMA</b>	<b>265 996</b>	<b>100%</b>

## Plany inwestycyjne (komercyjne)

W powiecie zostało zgłoszonych 820 planowanych inwestycji w punktach adresowych. Zgłoszone plany inwestycyjne przewidują objęcie w kolejnych 3 latach zasięgiem stacjonarnego dostępu do usług szerokopasmowych:

- 535 punktów adresowych znajdujących się już w zasięgu rzeczywistym;
- 84 punkty adresowe znajdujące się już w zasięgu wyłącznie hurtowym;
- 89 punktów adresowych znajdujących się już w zasięgu teoretycznym;
- 0 punktów adresowych znajdujących się w planie inwestycyjnym ze środków publicznych;
- 6 punktów adresowych znajdujących się w więcej niż jednym planie inwestycyjnym ze środków prywatnych;
- 106 punktów adresowych będących białymi plamami (bez zasięgu).

## Plany inwestycyjne realizowane ze środków publicznych

W powiecie realizowane są plany inwestycyjne ze środków publicznych obejmujące 69 punktów adresowych. Realizowane są 2 projekty z KPO i 0 projektów z FER. Dane pochodzą z systemu SIMBA i odnoszą się do umów o dofinansowanie zawartych do dnia 31 grudnia 2025.

W tabeli nr 15.5 przedstawiono liczbę punktów adresowych na terenie powiatu, objętych planami inwestycyjnymi do zrealizowania ze środków publicznych.

**Tabela 15.5: Liczba punktów adresowych ze zgłoszonymi planami inwestycyjnymi realizowanymi ze środków publicznych.**

Numer projektu	Beneficjent	Liczba PA
KPOD.05.02-IW. 06-0004/25	HOMENET TECHNOLOGIES SPÓŁKA Z OGRANICZONĄ ODPOWIEDZIALNOŚCIĄ	64
KPOD.05.02-IW. 06-0111/25	POINT SPÓŁKA Z OGRANICZONĄ ODPOWIEDZIALNOŚCIĄ	5
<b>SUMA</b>		<b>69</b>

## Mapa planów inwestycyjnych

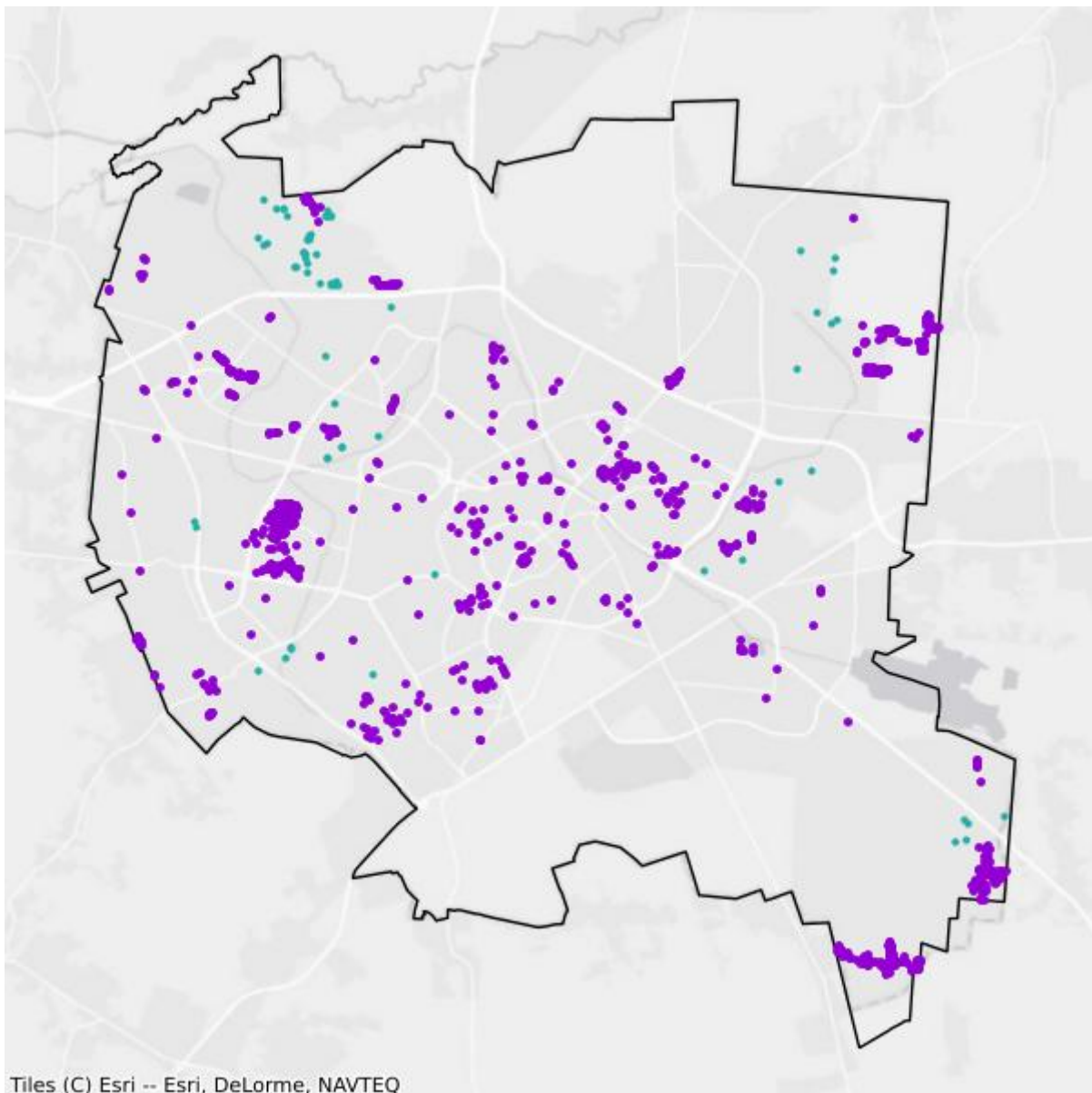

- Plany inwestycyjne realizowane ze środków prywatnych
- Plany inwestycyjne realizowane ze środków publicznych

## Mapa białych plam

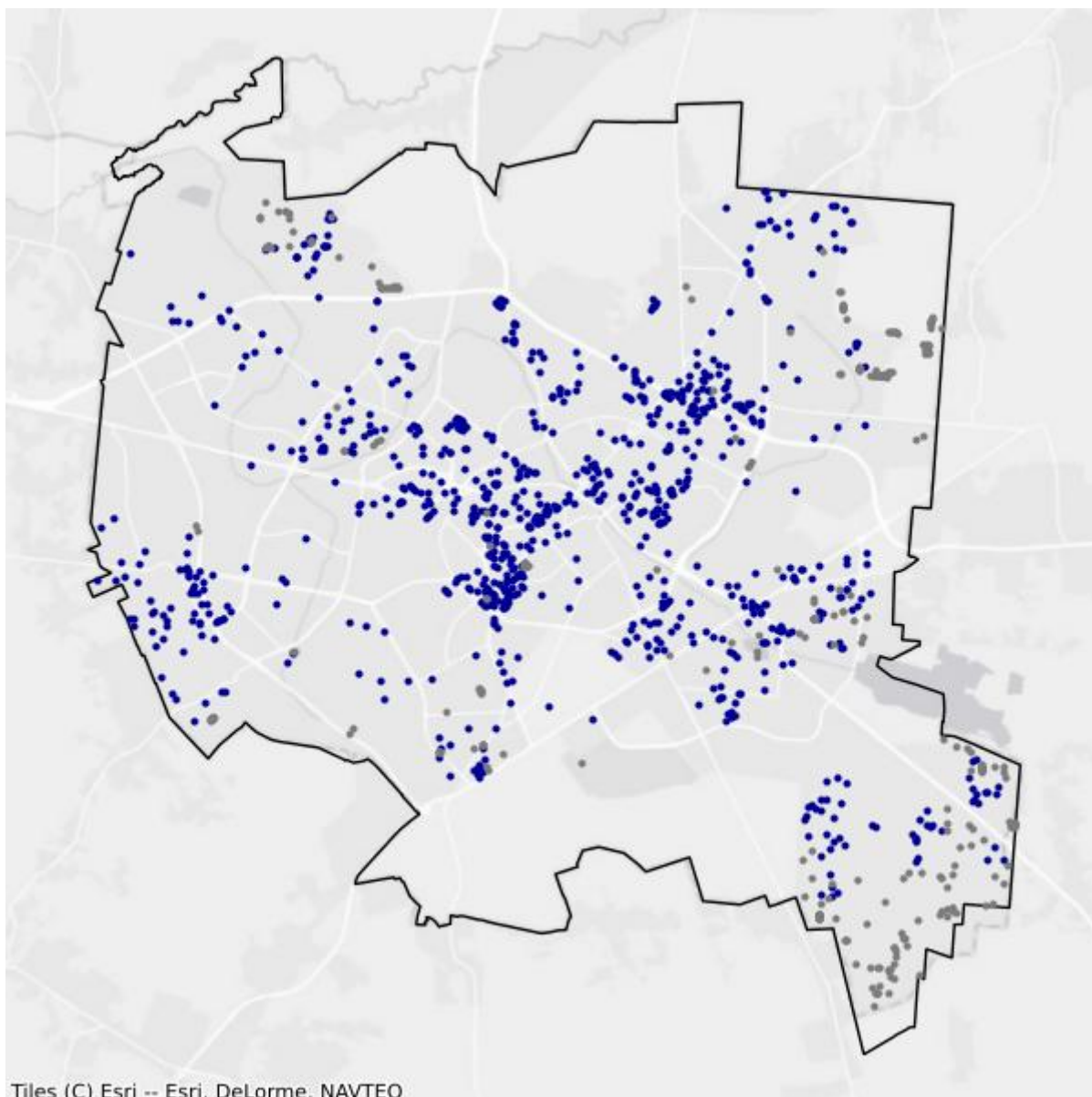

- Białe plamy
- W zasięgu poniżej 100 Mb/s

# 16. Powiat Łomża

TERC: 2062

## Statystyki ogólne

W powiecie są 6 974 punkty adresowe. Na koniec grudnia 2025 roku w zasięgu stacjonarnego dostępu do usług szerokopasmowych było 6 866 punktów adresowych. Na wskazanym obszarze były 333 białe plamy NGA, w tym 108 pozostało bez żadnego zasięgu. Od 1 stycznia 2023 do 31 grudnia 2025 roku obywatele zgłosili 85 zapotrzebowań na internet i 3 weryfikacje danych w systemie internet.gov.pl.

W tabeli nr 16.1 przedstawiono przedsiębiorców telekomunikacyjnych działających na terenie powiatu i świadczących usługi stacjonarnego dostępu do usług szerokopasmowych.

Tabela 16.1: Podmiot w zależności od rodzaju usług.			
Podmiot	Detal	Hurt	Hurt-Detal
"ATMAN" SPÓŁKA Z OGRANICZONĄ ODPOWIEDZIALNOŚCIĄ	X		
"NETIA" SPÓŁKA AKCYJNA			X
"P4 SPÓŁKA Z OGRANICZONĄ ODPOWIEDZIALNOŚCIĄ"	X		
"STARNET TELECOM" SPÓŁKA Z OGRANICZONĄ ODPOWIEDZIALNOŚCIĄ			X
CITIMEDIA.PL SPÓŁKA Z OGRANICZONĄ ODPOWIEDZIALNOŚCIĄ			X
ETECH BEATA WAŁKUSKA	X		
EXATEL SPÓŁKA AKCYJNA	X		
EXE CONSULTING ERNEST ŻEBROWSKI	X		
GTS POLAND SPÓŁKA Z OGRANICZONĄ ODPOWIEDZIALNOŚCIĄ		X	
INEA SPÓŁKA Z OGRANICZONĄ ODPOWIEDZIALNOŚCIĄ	X		
INTERTOR.NET BOŻENA WOJTCZAK	X		
INTROLAN MARZENNA BARBARA BRONAKOWSKA	X		
KOBA SPÓŁKA Z OGRANICZONĄ ODPOWIEDZIALNOŚCIĄ	X		
MONTMAY SPÓŁKA Z OGRANICZONĄ ODPOWIEDZIALNOŚCIĄ		X	X
MULTIMEDIA POLSKA BIZNES SPÓŁKA AKCYJNA	X		
MULTIMEDIA POLSKA SPÓŁKA Z OGRANICZONĄ ODPOWIEDZIALNOŚCIĄ	X	X	X
NAUKOWA I AKADEMICKA SIEĆ KOMPUTEROWA - PAŃSTWOWY INSTYTUT BADAWCZY	X		
NET-COM TOMASZ ŁAGUNA	X		
ORANGE POLSKA SPÓŁKA AKCYJNA	X	X	X

Podmiot	Detal	Hurt	Hurt-Detal
PODLASKA SIĘĆ INTERNETOWA SPÓŁKA Z OGRANICZONĄ ODPOWIEDZIALNOŚCIĄ		X	
POLITECHNIKA BIAŁOSTOCKA	X		
POLKOMTEL SPÓŁKA Z OGRANICZONĄ ODPOWIEDZIALNOŚCIĄ	X		
RFC INTERNET SPÓŁKA Z OGRANICZONĄ ODPOWIEDZIALNOŚCIĄ	X		
SAV SPÓŁKA Z OGRANICZONĄ ODPOWIEDZIALNOŚCIĄ	X		
SGK PROJEKT SPÓŁKA Z OGRANICZONĄ ODPOWIEDZIALNOŚCIĄ	X		
SQS POLSKA SZYMON WYSOKIŃSKI	X		
T-MOBILE POLSKA SPÓŁKA AKCYJNA	X		
TOWERLINK POLAND SPÓŁKA Z OGRANICZONĄ ODPOWIEDZIALNOŚCIĄ		X	
VECTRA SPÓŁKA AKCYJNA	X		
ŚWIATŁOWÓD INWESTYCJE SPÓŁKA Z OGRANICZONĄ ODPOWIEDZIALNOŚCIĄ		X	

W tabeli nr 16.2 przedstawiono liczbowy i procentowy podział na punkty adresowe w zależności od rodzaju zasięgu na terenie powiatu.

Tabela 16.2: Podział na rodzaje usług i zasięgów.		
	Liczba adresów	Udział %
Rzeczywisty	5 870	84,17%
Hurtowy (wyłącznie)	947	13,58%
Teoretyczny (wyłącznie)	49	0,70%
Brak zasięgu	108	1,55%
<b>SUMA</b>	<b>6 974</b>	<b>100%</b>

## Zasięgi sieci

W tabeli nr 16.3 przedstawiono liczbowo i procentowo liczbę zasięgów oraz liczbę punktów adresowych na terenie powiatu w zależności od przepustowości.

Tabela 16.3: Liczba zasięgów i adresów w podziale na przepustowość.				
Przepustowość [Mb/s]	Liczba zasięgów	Udział %	Liczba punktów adresowych	Udział %
2	8 138	15,21%	64	0,93%
10	694	1,30%	3	0,04%
20	11	0,02%	0	0,00%
30	3 611	6,75%	82	1,19%
40	852	1,59%	29	0,42%
50	2 605	4,87%	35	0,51%
60	676	1,26%	10	0,15%

Przepustowość [Mb/s]	Liczba zasięgów	Udział %	Liczba punktów adresowych	Udział %
70	221	0,41%	1	0,01%
80	55	0,10%	1	0,01%
90	0	0,00%	0	0,00%
100	118	0,22%	0	0,00%
200	80	0,15%	5	0,07%
300	5	0,01%	0	0,00%
400	0	0,00%	0	0,00%
500	2	0,00%	1	0,01%
600	1 100	2,06%	1	0,01%
700	0	0,00%	0	0,00%
800	0	0,00%	0	0,00%
900	2 049	3,83%	3	0,04%
1000	22 415	41,89%	1 465	21,34%
2000	3 698	6,91%	300	4,37%
3000	0	0,00%	0	0,00%
4000	0	0,00%	0	0,00%
5000	0	0,00%	0	0,00%
6000	2 789	5,21%	578	8,42%
7000	0	0,00%	0	0,00%
8000	524	0,98%	426	6,20%
9000	0	0,00%	0	0,00%
10000	3 865	7,22%	3 862	56,25%
<b>SUMA</b>	<b>53 508</b>	<b>100%</b>	<b>6 866</b>	<b>100%</b>

W tabeli nr 16.4 przedstawiono liczbę zasięgów w powiecie w zależności od rodzaju medium.

**Tabela 16.4: Liczba zasięgów z podziałem na medium.**

Medium	Liczba zasięgów	Udział %
światłowodowe	31 453	58,78%
kablowe współosiowe miedziane	2 464	4,60%
kablowe parowe miedziane	15 249	28,50%
radiowe (FWA)	4 342	8,11%
<b>SUMA</b>	<b>53 508</b>	<b>100%</b>

## Plany inwestycyjne (komercyjne)

W powiecie zostało zgłoszonych 1 605 planowanych inwestycji w punktach adresowych. Zgłoszone plany inwestycyjne przewidują objęcie w kolejnych 3 latach zasięgiem stacjonarnego dostępu do usług szerokopasmowych:

- 1 370 punktów adresowych znajdujących się już w zasięgu rzeczywistym;
- 118 punktów adresowych znajdujących się już w zasięgu wyłącznie hurtowym;
- 19 punktów adresowych znajdujących się już w zasięgu teoretycznym;
- 0 punktów adresowych znajdujących się w planie inwestycyjnym ze środków publicznych;
- 91 punktów adresowych znajdujących się w więcej niż jednym planie inwestycyjnym ze środków prywatnych;
- 6 punktów adresowych będących białymi plamami (bez zasięgu).

## Plany inwestycyjne realizowane ze środków publicznych

W powiecie realizowane są plany inwestycyjne ze środków publicznych obejmujące 415 punktów adresowych. Realizowane są 2 projekty z KPO i 0 projektów z FER. Dane pochodzą z systemu SIMBA i odnoszą się do umów o dofinansowanie zawartych do dnia 31 grudnia 2025.

W tabeli nr 16.5 przedstawiono liczbę punktów adresowych na terenie powiatu, objętych planami inwestycyjnymi do zrealizowania ze środków publicznych.

<b>Tabela 16.5: Liczba punktów adresowych ze zgłoszonymi planami inwestycyjnymi realizowanymi ze środków publicznych.</b>		
<b>Numer projektu</b>	<b>Beneficjent</b>	<b>Liczba PA</b>
KPOD.05.02-IW.06-0005/25	SAV SPÓŁKA Z OGRANICZONĄ ODPOWIEDZIALNOŚCIĄ	270
KPOD.05.02-IW.06-0116/25	ORANGE POLSKA SPÓŁKA AKCYJNA	145
<b>SUMA</b>		<b>415</b>

## Mapa planów inwestycyjnych

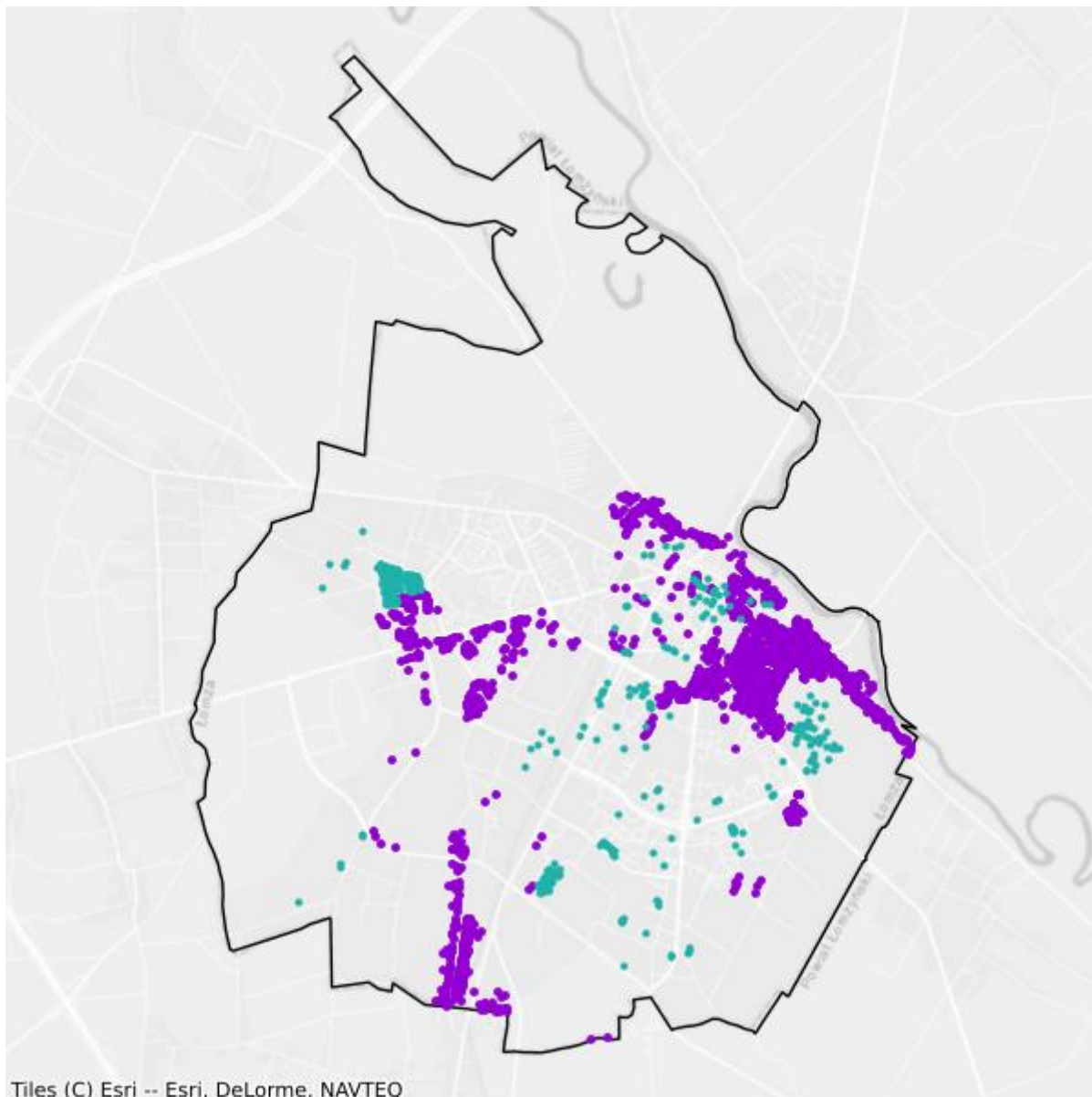

- Plany inwestycyjne realizowane ze środków prywatnych
- Plany inwestycyjne realizowane ze środków publicznych

## Mapa białych plam

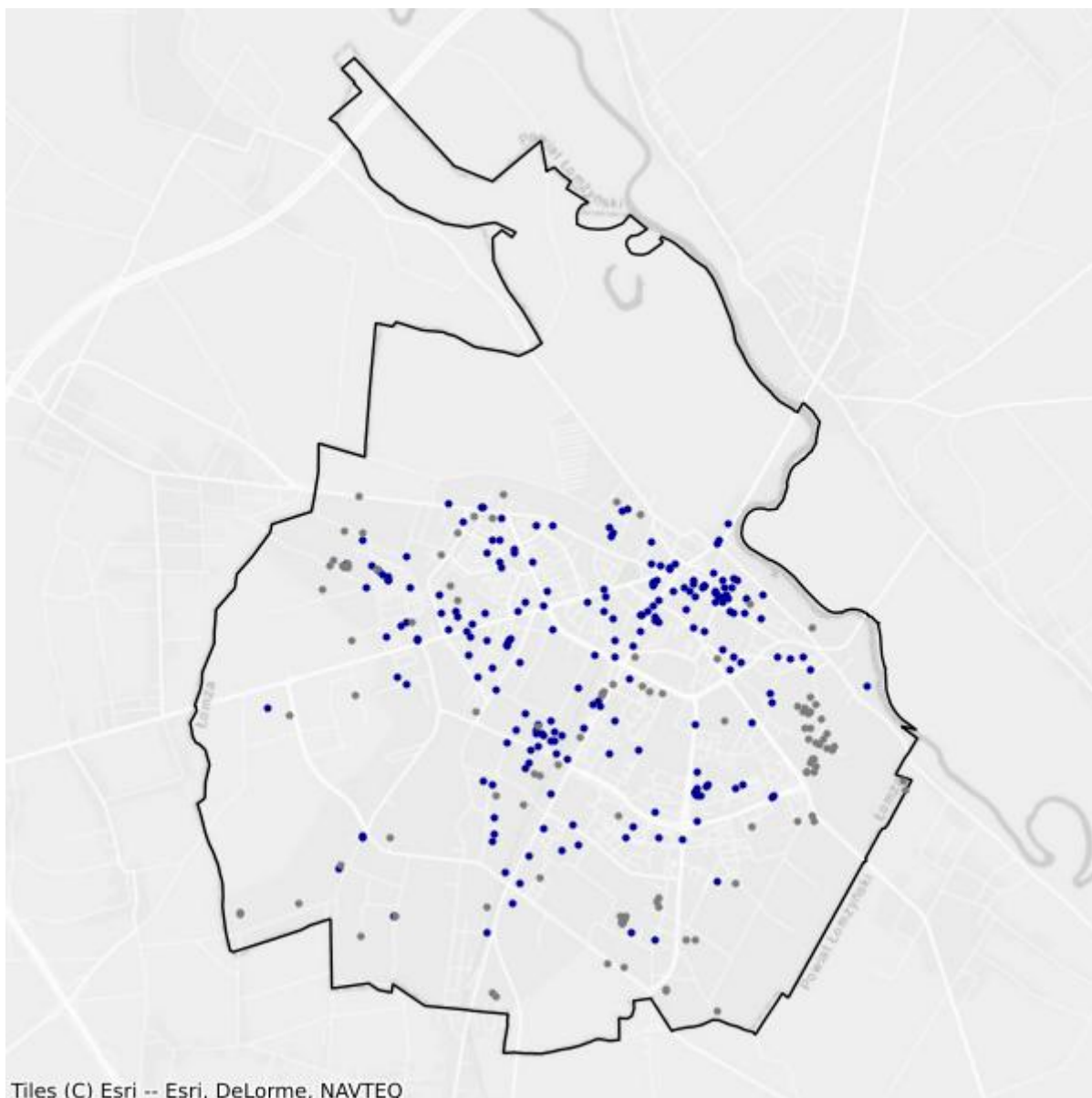

- Białe plamy
- W zasięgu poniżej 100 Mb/s

# 17. Powiat Suwałki

TERC: 2063

## Statystyki ogólne

W powiecie są 7 002 punkty adresowe. Na koniec grudnia 2025 roku w zasięgu stacjonarnego dostępu do usług szerokopasmowych było 6 839 punktów adresowych. Na wskazanym obszarze były 1 984 białe plamy NGA, w tym 163 pozostały bez żadnego zasięgu. Od 1 stycznia 2023 do 31 grudnia 2025 roku obywatele zgłosili 72 zapotrzebowania na internet i 1 weryfikację danych w systemie internet.gov.pl.

W tabeli nr 17.1 przedstawiono przedsiębiorców telekomunikacyjnych działających na terenie powiatu i świadczących usługi stacjonarnego dostępu do usług szerokopasmowych.

Tabela 17.1: Podmiot w zależności od rodzaju usług.			
Podmiot	Detal	Hurt	Hurt-Detal
"E-MOUSE" KAROL URBANOWICZ	X		
"NETIA" SPÓŁKA AKCYJNA			X
"P4 SPÓŁKA Z OGRANICZONĄ ODPOWIEDZIALNOŚCIĄ"	X		
"STARNET TELECOM" SPÓŁKA Z OGRANICZONĄ ODPOWIEDZIALNOŚCIĄ	X		X
"TK TELEKOM" SPÓŁKA Z OGRANICZONĄ ODPOWIEDZIALNOŚCIĄ			X
"TOYA"-SPÓŁKA Z OGRANICZONĄ ODPOWIEDZIALNOŚCIĄ	X		
4 EM SPÓŁKA Z OGRANICZONĄ ODPOWIEDZIALNOŚCIĄ	X		
CITIMEDIA.PL SPÓŁKA Z OGRANICZONĄ ODPOWIEDZIALNOŚCIĄ			X
EXATEL SPÓŁKA AKCYJNA	X		
IDEALAN SPÓŁKA Z OGRANICZONĄ ODPOWIEDZIALNOŚCIĄ			X
INEA SPÓŁKA Z OGRANICZONĄ ODPOWIEDZIALNOŚCIĄ	X		
INSTYTUT CHEMII BIOORGANICZNEJ POLSKIEJ AKADEMII NAUK	X		
INWEP SPÓŁKA Z OGRANICZONĄ ODPOWIEDZIALNOŚCIĄ	X		
LANDTECH SPÓŁKA Z OGRANICZONĄ ODPOWIEDZIALNOŚCIĄ	X		
MATRIX CEZARY TARASZKIEWICZ	X		
MIROSŁAW RADZIEWICZ "POLSYSTEM 2004"	X		
MULTIMEDIA POLSKA SPÓŁKA Z OGRANICZONĄ ODPOWIEDZIALNOŚCIĄ		X	X
NAUKOWA I AKADEMICKA SIEĆ KOMPUTEROWA - PAŃSTWOWY INSTYTUT BADAWCZY	X		
ORANGE POLSKA SPÓŁKA AKCYJNA	X	X	X

Podmiot	Detal	Hurt	Hurt-Detal
POLITECHNIKA BIAŁOSTOCKA	X		
POLKOMTEL SPÓŁKA Z OGRANICZONĄ ODPOWIEDZIALNOŚCIĄ	X		
POLSKI ŚWIATŁOWÓD OTWARTY SPÓŁKA Z OGRANICZONĄ ODPOWIEDZIALNOŚCIĄ		X	
PRZEDSIĘBIORSTWO HANDLOWO-USŁUGOWE "ADI LAN-NET" MAŁGORZATA BAGAN	X		
RFC INTERNET SPÓŁKA Z OGRANICZONĄ ODPOWIEDZIALNOŚCIĄ	X		
SQS POLSKA SZYMON WYSOKIŃSKI	X		
T-MOBILE POLSKA SPÓŁKA AKCYJNA	X		
TOWERLINK POLAND SPÓŁKA Z OGRANICZONĄ ODPOWIEDZIALNOŚCIĄ		X	
VECTRA SPÓŁKA AKCYJNA	X		
ŚWIATŁOWÓD INWESTYCJE SPÓŁKA Z OGRANICZONĄ ODPOWIEDZIALNOŚCIĄ		X	

W tabeli nr 17.2 przedstawiono liczbowy i procentowy podział na punkty adresowe w zależności od rodzaju zasięgu na terenie powiatu.

Tabela 17.2: Podział na rodzaje usług i zasięgów.		
	Liczba adresów	Udział %
Rzeczywisty	5 718	81,66%
Hurtowy (wyłącznie)	703	10,04%
Teoretyczny (wyłącznie)	418	5,97%
Brak zasięgu	163	2,33%
<b>SUMA</b>	<b>7 002</b>	<b>100%</b>

## Zasięgi sieci

W tabeli nr 17.3 przedstawiono liczbowo i procentowo liczbę zasięgów oraz liczbę punktów adresowych na terenie powiatu w zależności od przepustowości.

Tabela 17.3: Liczba zasięgów i adresów w podziale na przepustowość.				
Przepustowość [Mb/s]	Liczba zasięgów	Udział %	Liczba punktów adresowych	Udział %
2	7 386	15,61%	76	1,11%
10	710	1,50%	2	0,03%
20	10	0,02%	1	0,01%
30	2 449	5,17%	78	1,14%
40	778	1,64%	17	0,25%
50	10 888	23,00%	1 550	22,66%
60	450	0,95%	47	0,69%
70	429	0,91%	37	0,54%

Przepustowość [Mb/s]	Liczba zasięgów	Udział %	Liczba punktów adresowych	Udział %
80	111	0,23%	13	0,19%
90	0	0,00%	0	0,00%
100	97	0,20%	20	0,29%
200	3	0,01%	0	0,00%
300	1	0,00%	0	0,00%
400	0	0,00%	0	0,00%
500	0	0,00%	0	0,00%
600	881	1,86%	1	0,01%
700	0	0,00%	0	0,00%
800	0	0,00%	0	0,00%
900	5 875	12,41%	71	1,04%
1000	11 317	23,91%	1 781	26,04%
2000	205	0,43%	70	1,02%
3000	0	0,00%	0	0,00%
4000	0	0,00%	0	0,00%
5000	5 292	11,18%	2 630	38,46%
6000	0	0,00%	0	0,00%
7000	0	0,00%	0	0,00%
8000	442	0,93%	441	6,45%
9000	0	0,00%	0	0,00%
10000	5	0,01%	4	0,06%
<b>SUMA</b>	<b>47 329</b>	<b>100%</b>	<b>6 839</b>	<b>100%</b>

W tabeli nr 17.4 przedstawiono liczbę zasięgów w powiecie w zależności od rodzaju medium.

**Tabela 17.4: Liczba zasięgów z podziałem na medium.**

Medium	Liczba zasięgów	Udział %
światłowodowe	21 181	44,75%
kablowe współosiowe miedziane	2 305	4,87%
kablowe parowe miedziane	13 632	28,80%
radiowe (FWA)	10 211	21,57%
<b>SUMA</b>	<b>47 329</b>	<b>100%</b>

## Plany inwestycyjne (komercyjne)

W powiecie zostało zgłoszonych 3 360 planowanych inwestycji w punktach adresowych. Zgłoszone plany inwestycyjne przewidują objęcie w kolejnych 3 latach zasięgiem stacjonarnego dostępu do usług szerokopasmowych:

- 2 383 punkty adresowe znajdujące się już w zasięgu rzeczywistym;

- 336 punktów adresowych znajdujących się już w zasięgu wyłącznie hurtowym;
- 189 punktów adresowych znajdujących się już w zasięgu teoretycznym;
- 0 punktów adresowych znajdujących się w planie inwestycyjnym ze środków publicznych;
- 437 punktów adresowych znajdujących się w więcej niż jednym planie inwestycyjnym ze środków prywatnych;
- 9 punktów adresowych będących białymi plamami (bez zasięgu).

## Plany inwestycyjne realizowane ze środków publicznych

W powiecie realizowane są plany inwestycyjne ze środków publicznych obejmujące 379 punktów adresowych. Realizowane są 2 projekty z KPO i 0 projektów z FER. Dane pochodzą z systemu SIMBA i odnoszą się do umów o dofinansowanie zawartych do dnia 31 grudnia 2025.

W tabeli nr 17.5 przedstawiono liczbę punktów adresowych na terenie powiatu, objętych planami inwestycyjnymi do zrealizowania ze środków publicznych.

<b>Tabela 17.5: Liczba punktów adresowych ze zgłoszonymi planami inwestycyjnymi realizowanymi ze środków publicznych.</b>		
<b>Numer projektu</b>	<b>Beneficjent</b>	<b>Liczba PA</b>
KPOD.05.02-IW. 06-0118/25	ORANGE POLSKA SPÓŁKA AKCYJNA	356
KPOD.05.02-IW. 06-0196/25	IDEALAN SPÓŁKA Z OGRANICZONĄ ODPOWIEDZIALNOŚCIĄ	23
<b>SUMA</b>		<b>379</b>

## Mapa planów inwestycyjnych

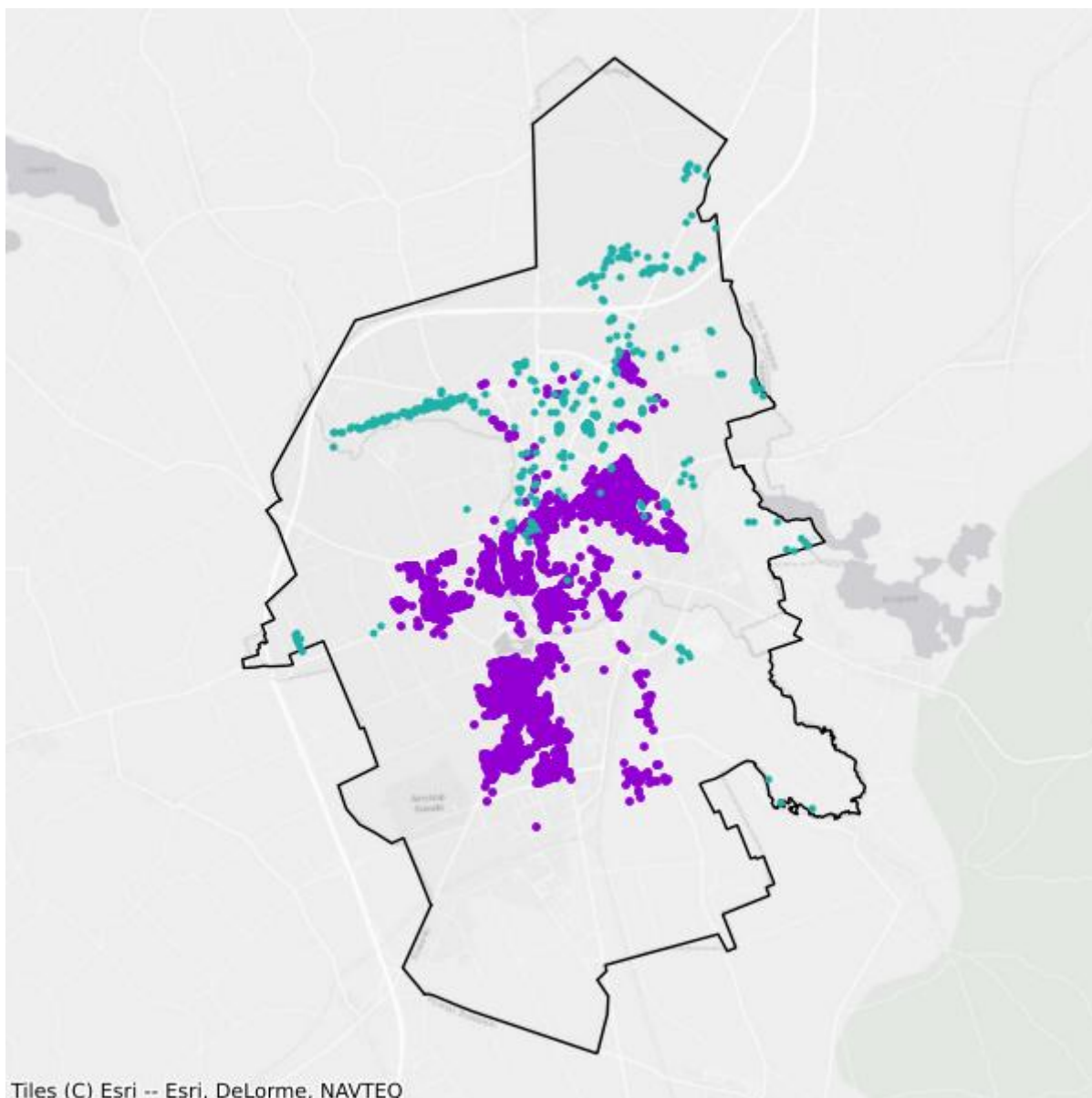

- Plany inwestycyjne realizowane ze środków prywatnych
- Plany inwestycyjne realizowane ze środków publicznych

## Mapa białych plam

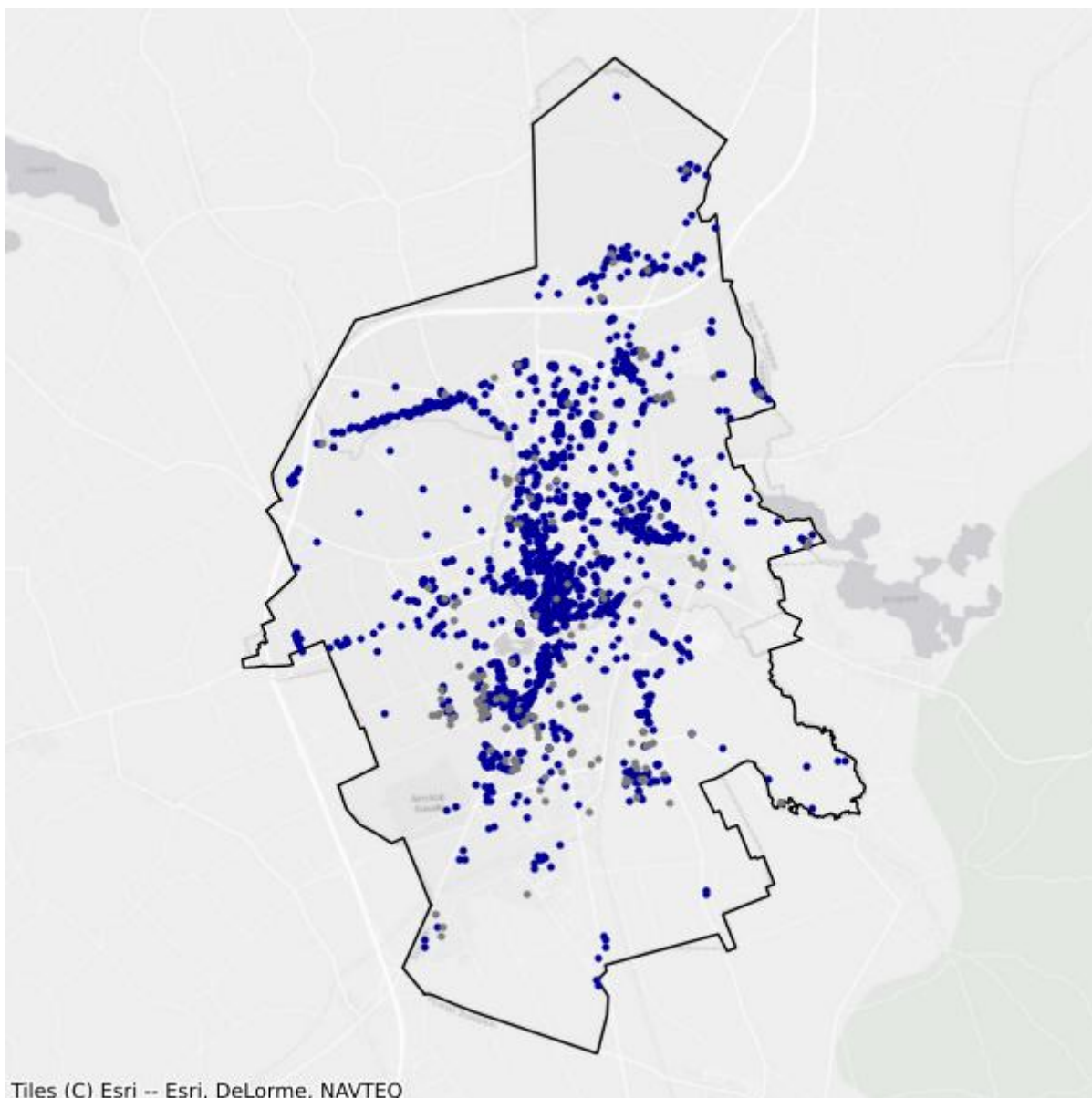

- Białe plamy
- W zasięgu poniżej 100 Mb/s