

POLSKA W ZASIĘGU

STACJONARNEGO
DOSTĘPU DO
INTERNETU



IV KWARTAŁ
2025



Minister
Cyfryzacji



Instytut Łączności
PAŃSTWOWY INSTYTUT BADAWCZY

internet.gov.pl

Województwo warmińsko- mazurskie

Spis treści

● Województwo warmińsko-mazurskie	10
● 1. Powiat bartoszycki	15
● 1.1 Gmina Bartoszyce	19
● 1.2 Gmina Górowo Iławeckie	25
● 1.3 Gmina Bartoszyce	30
● 1.4 Gmina Bisztynek	35
● 1.5 Gmina Górowo Iławeckie	41
● 1.6 Gmina Sępól	46
● 2. Powiat braniewski	51
● 2.1 Gmina Braniewo	55
● 2.2 Gmina Braniewo	61
● 2.3 Gmina Frombork	66
● 2.4 Gmina Lelkowo	71
● 2.5 Gmina Pieniężno	76
● 2.6 Gmina Płoskinia	81
● 2.7 Gmina Wilczęta	86
● 3. Powiat działdowski	91
● 3.1 Gmina Działdowo	95
● 3.2 Gmina Działdowo	101
● 3.3 Gmina Iłowo-Osada	106
● 3.4 Gmina Lidzbark	111
● 3.5 Gmina Płońska	116
● 3.6 Gmina Rybno	121
● 4. Powiat elbląski	126
● 4.1 Gmina Elbląg	130
● 4.2 Gmina Godkowo	135
● 4.3 Gmina Gronowo Elbląskie	140
● 4.4 Gmina Markusy	145
● 4.5 Gmina Milejewo	150
● 4.6 Gmina Młynary	155
● 4.7 Gmina Pasłęk	160

● 4.8 Gmina Rychliki	166
● 4.9 Gmina Tolkmicko	171
● 5. Powiat ełcki	176
● 5.1 Gmina Ełk	180
● 5.2 Gmina Ełk	186
● 5.3 Gmina Kalinowo	191
● 5.4 Gmina Prostki	196
● 5.5 Gmina Stare Juchy	201
● 6. Powiat giżycki	206
● 6.1 Gmina Giżycko	210
● 6.2 Gmina Giżycko	216
● 6.3 Gmina Kruklanki	221
● 6.4 Gmina Miłki	226
● 6.5 Gmina Ryn	231
● 6.6 Gmina Wydminy	236
● 7. Powiat ławski	241
● 7.1 Gmina Ława	245
● 7.2 Gmina Lubawa	251
● 7.3 Gmina Ława	256
● 7.4 Gmina Kisielice	261
● 7.5 Gmina Lubawa	266
● 7.6 Gmina Susz	271
● 7.7 Gmina Zalewo	276
● 8. Powiat kętrzyński	281
● 8.1 Gmina Kętrzyn	285
● 8.2 Gmina Barciany	291
● 8.3 Gmina Kętrzyn	296
● 8.4 Gmina Korsze	301
● 8.5 Gmina Reszel	307
● 8.6 Gmina Srokowo	312
● 9. Powiat lidzbarski	317
● 9.1 Gmina Lidzbark Warmiński	321
● 9.2 Gmina Kiwity	327

● 9.3 Gmina Lidzbark Warmiński	332
● 9.4 Gmina Lubomino	337
● 9.5 Gmina Orneta	342
● 10. Powiat mrągowski	347
● 10.1 Gmina Mrągowo	351
● 10.2 Gmina Mikołajki	357
● 10.3 Gmina Mrągowo	362
● 10.4 Gmina Piecki	367
● 10.5 Gmina Sorkwity	372
● 11. Powiat nidzicki	377
● 11.1 Gmina Janowiec Kościelny	381
● 11.2 Gmina Janowo	386
● 11.3 Gmina Kozłowo	391
● 11.4 Gmina Nidzica	396
● 12. Powiat nowomiejski	402
● 12.1 Gmina Nowe Miasto Lubawskie	406
● 12.2 Gmina Biskupiec	412
● 12.3 Gmina Grodziczno	417
● 12.4 Gmina Kurzętnik	422
● 12.5 Gmina Nowe Miasto Lubawskie	427
● 13. Powiat olecki	432
● 13.1 Gmina Kowale Oleckie	436
● 13.2 Gmina Olecko	441
● 13.3 Gmina Świętajno	447
● 13.4 Gmina Wieliczki	452
● 14. Powiat olsztyński	457
● 14.1 Gmina Barczewo	461
● 14.2 Gmina Biskupiec	466
● 14.3 Gmina Dobrze Miasto	471
● 14.4 Gmina Dywity	476
● 14.5 Gmina Gietrzwałd	481
● 14.6 Gmina Jeziorany	487
● 14.7 Gmina Jonkowo	492

● 14.8 Gmina Kolno	497
● 14.9 Gmina Olsztynek	502
● 14.10 Gmina Purda	508
● 14.11 Gmina Stawiguda	513
● 14.12 Gmina Świątki	519
● 15. Powiat ostródzki	524
● 15.1 Gmina Ostróda	528
● 15.2 Gmina Dąbrówno	534
● 15.3 Gmina Grunwald	539
● 15.4 Gmina Łukta	544
● 15.5 Gmina Małdyty	549
● 15.6 Gmina Miłakowo	554
● 15.7 Gmina Miłomłyn	559
● 15.8 Gmina Morąg	564
● 15.9 Gmina Ostróda	570
● 16. Powiat piski	576
● 16.1 Gmina Biała Piska	580
● 16.2 Gmina Orzysz	585
● 16.3 Gmina Pisz	590
● 16.4 Gmina Ruciane-Nida	595
● 17. Powiat szczycieński	600
● 17.1 Gmina Szczytno	604
● 17.2 Gmina Dźwierzuty	610
● 17.3 Gmina Jedwabno	615
● 17.4 Gmina Pasym	620
● 17.5 Gmina Rozogi	625
● 17.6 Gmina Szczytno	630
● 17.7 Gmina Świętajno	635
● 17.8 Gmina Wielbark	640
● 18. Powiat gołdapski	645
● 18.1 Gmina Banie Mazurskie	649
● 18.2 Gmina Dubeninki	654
● 18.3 Gmina Gołdap	659

● 19. Powiat węgorzewski	664
● 19.1 Gmina Budry	667
● 19.2 Gmina Pozezdrze	672
● 19.3 Gmina Węgorzewo	677
● 20. Powiat Elbląg	682
● 21. Powiat Olsztyn	688

Województwo warmińsko-mazurskie

TERC: 28

Statystyki ogólne

W województwie jest 274 917 punktów adresowych. Na koniec grudnia 2025 roku w zasięgu stacjonarnego dostępu do usług szerokopasmowych było 181 208 punktów adresowych. Na wskazanym obszarze było 138 429 białych plam NGA, w tym 93 709 pozostało bez żadnego zasięgu. Od 1 stycznia 2023 do 31 grudnia 2025 roku obywatele zgłosili 11 114 zapotrzebowań na internet i 320 weryfikacji danych w systemie internet.gov.pl.

Na terenie województwa działa 92 przedsiębiorców telekomunikacyjnych świadczących usługi stacjonarnego dostępu do usług szerokopasmowych, w tym:

- 54 świadczących wyłącznie usługi detaliczne;
- 12 świadczących wyłącznie usługi hurtowe;
- 26 świadczących usługi hurtowo-detaliczne.

W tabeli nr 1 przedstawiono liczbę zasięgów i punktów adresowych w zasięgu na terenie województwa.

Tabela 1: Liczba zasięgów i punktów adresowych w zasięgu na terenie województwa.			
Powiat	Liczba zasięgów zgłoszonych przez podmioty zobowiązane do raportowania	Liczba punktów adresowych objętych zasięgiem	Liczba punktów adresowych ogółem
Elbląg	97 584	11 712	12 799
Olsztyn	111 062	13 711	14 072
bartoszycki	52 564	6 296	10 030
braniewski	28 353	3 470	7 703
działdowski	110 890	12 030	15 843
elbląski	49 195	7 261	13 833
ełcki	57 397	8 476	13 382
giżycki	47 567	6 878	11 574
gołdapski	16 836	2 494	5 216
iławski	95 508	12 863	18 825
kętrzyński	46 396	5 509	9 325
lidzbarski	27 076	3 948	7 739

Powiat	Liczba zasięgów zgłoszonych przez podmioty zobowiązane do raportowania	Liczba punktów adresowych objętych zasięgiem	Liczba punktów adresowych ogółem
mrągowski	52 425	7 835	11 302
niedzicki	41 200	6 256	8 061
nowomiejski	51 584	8 830	11 941
olecki	15 076	2 308	6 450
olsztyński	132 222	21 859	37 154
ostródzki	96 834	14 514	22 130
piski	48 817	7 917	12 340
szczycieński	97 100	14 507	20 000
węgorzewski	13 829	2 534	5 198
SUMA	1 289 515	181 208	274 917

W tabeli nr 2 przedstawiono liczbowy i procentowy podział na punkty adresowe w zależności od rodzaju zasięgu na terenie województwa.

Tabela 2: Podział na rodzaje usług i zasięgów.		
	Liczba adresów	Udział %
Rzeczywisty	149 047	54,22%
Hurtowy (wyłącznie)	16 671	6,06%
Teoretyczny (wyłącznie)	15 490	5,63%
Brak zasięgu	93 709	34,09%
SUMA	274 917	100%

Zasięg sieci

W tabeli nr 3 przedstawiono liczbowo i procentowo liczbę zasięgów oraz liczbę punktów adresowych na terenie województwa w zależności od przepustowości.

Tabela 3: Liczba zasięgów i adresów w podziale na przepustowość.				
Przepustowość [Mb/s]	Liczba zasięgów	Udział %	Liczba punktów adresowych	Udział %
2	50 899	3,95%	1 304	0,72%
10	6 671	0,52%	131	0,07%
20	1 640	0,13%	35	0,02%
30	122 508	9,50%	20 945	11,56%
40	26 150	2,03%	3 161	1,74%
50	69 975	5,43%	14 320	7,90%
60	19 255	1,49%	2 420	1,34%
70	11 009	0,85%	1 302	0,72%
80	2 913	0,23%	1 050	0,58%
90	1 174	0,09%	52	0,03%

Przepustowość [Mb/s]	Liczba zasięgów	Udział %	Liczba punktów adresowych	Udział %
100	7 793	0,60%	2 229	1,23%
200	162	0,01%	22	0,01%
300	7 970	0,62%	182	0,10%
400	4	0,00%	0	0,00%
500	15	0,00%	7	0,00%
600	79 085	6,13%	2 222	1,23%
700	2 550	0,20%	460	0,25%
800	1 335	0,10%	677	0,37%
900	193 516	15,01%	372	0,21%
1000	618 157	47,94%	94 445	52,12%
2000	42 137	3,27%	16 073	8,87%
3000	41	0,00%	38	0,02%
4000	5	0,00%	1	0,00%
5000	2 057	0,16%	812	0,45%
6000	10	0,00%	5	0,00%
7000	0	0,00%	0	0,00%
8000	6 236	0,48%	2 726	1,50%
9000	0	0,00%	0	0,00%
10000	16 248	1,26%	16 217	8,95%
SUMA	1 289 515	100%	181 208	100%

W tabeli nr 4 przedstawiono liczbę zasięgów w województwie w zależności od rodzaju medium.

Tabela 4: Liczba zasięgów z podziałem na medium.		
Medium	Liczba zasięgów	Udział %
światłowodowe	913 900	70,87%
kablowe współosiowe miedziane	58 643	4,55%
kablowe parowe miedziane	204 016	15,82%
radiowe (FWA)	112 956	8,76%
SUMA	1 289 515	100%

Plany inwestycyjne (komercyjne)

W województwie zgłoszone zostały plany inwestycyjne obejmujące 69 430 punktów adresowych, w tym 62 736 unikalnych punktów adresowych.

W tabeli nr 5 przedstawiono liczbę punktów adresowych na terenie województwa, objętych planami inwestycyjnymi do zrealizowania ze środków własnych inwestorów.

Tabela 5: Liczba punktów adresowych ze zgłoszonymi planami inwestycyjnymi finansowanymi ze środków własnych inwestora.

Powiat	Liczba punktów adresowych objętych planami inwestycyjnymi
Elbląg	2 277
Olsztyn	3 485
bartoszycki	1 587
braniewski	1 500
działdowski	1 943
elbląski	3 383
ełcki	2 058
giżycki	4 446
gołdapski	1 462
iławski	3 128
kętrzyński	1 575
lidzbarski	1 324
mrągowski	3 993
nidzicki	545
nowomiejski	3 987
olecki	1 518
olsztyński	7 264
ostródzki	5 795
piski	1 880
szczycieński	15 214
węgorzewski	1 066
SUMA	69 430

Plany inwestycyjne realizowane ze środków publicznych

W województwie realizowane są plany inwestycyjne ze środków publicznych obejmujące 25 922 punkty adresowe. Realizowanych jest 14 projektów z KPO i 1 projekt z FERC. Dane pochodzą z systemu SIMBA i odnoszą się do umów o dofinansowanie zawartych do dnia 31 grudnia 2025.

W tabeli nr 6 przedstawiono liczbę punktów adresowych na terenie województwa, objętych planami inwestycyjnymi do zrealizowania ze środków publicznych.

Tabela 6: Liczba punktów adresowych ze zgłoszonymi planami inwestycyjnymi realizowanymi ze środków publicznych.

Powiat	Liczba punktów adresowych objętych planami inwestycyjnymi
Elbląg	1 012
Olsztyn	0
bartoszycki	1 950

Powiat	Liczba punktów adresowych objętych planami inwestycyjnymi
braniewski	508
działdowski	186
elbląski	178
ełcki	192
giżycki	2 758
gołdapski	0
iławski	990
kętrzyński	68
lidzbarski	308
mrągowski	138
nidzicki	4 017
nowomiejski	19
olecki	346
olsztyński	9 712
ostródzki	1 679
piski	70
szczycieński	965
węgorzewski	826
SUMA	25 922

1. Powiat bartoszycki

TERC: 2801

Statystyki ogólne

W powiecie jest 10 030 punktów adresowych. Na koniec grudnia 2025 roku w zasięgu stacjonarnego dostępu do usług szerokopasmowych było 6 296 punktów adresowych. Na wskazanym obszarze były 4 493 białe plamy NGA, w tym 3 734 pozostały bez żadnego zasięgu. Od 1 stycznia 2023 do 31 grudnia 2025 roku obywatele zgłosili 226 zapotrzebowań na internet i 3 weryfikacje danych w systemie internet.gov.pl.

Na terenie powiatu działa 23 przedsiębiorców telekomunikacyjnych świadczących usługi stacjonarnego dostępu do usług szerokopasmowych, w tym:

- 15 świadczących wyłącznie usługi detaliczne;
- 4 świadczących wyłącznie usługi hurtowe;
- 4 świadczących usługi hurtowo-detaliczne.

W tabeli nr 1.1 przedstawiono liczbę zasięgów i punktów adresowych w zasięgu na terenie powiatu.

Tabela 1.1: Liczba zasięgów i punktów adresowych w zasięgu na terenie powiatu.			
Gmina	Liczba zasięgów zgłoszonych przez podmioty zobowiązane do raportowania	Liczba punktów adresowych objętych zasięgiem	Liczba punktów adresowych ogółem
Bartoszyce	26 042	2 514	2 545
Bartoszyce	8 933	1 298	2 560
Bisztynek	2 700	602	1 230
Górowo Iławeckie	5 561	707	718
Górowo Iławeckie	3 299	474	1 551
Sępól	6 029	701	1 426
SUMA	52 564	6 296	10 030

W tabeli nr 1.2 przedstawiono liczbowy i procentowy podział na punkty adresowe w zależności od rodzaju zasięgu na terenie powiatu.

Tabela 1.2: Podział na rodzaje usług i zasięgów.

	Liczba adresów	Udział %
Rzeczywisty	5 675	56,58%
Hurtowy (wyłącznie)	340	3,39%
Teoretyczny (wyłącznie)	281	2,80%
Brak zasięgu	3 734	37,23%
SUMA	10 030	100%

Zasięgi sieci

W tabeli nr 1.3 przedstawiono liczbowo i procentowo liczbę zasięgów oraz liczbę punktów adresowych na terenie powiatu w zależności od przepustowości.

Tabela 1.3: Liczba zasięgów i adresów w podziale na przepustowość.

Przepustowość [Mb/s]	Liczba zasięgów	Udział %	Liczba punktów adresowych	Udział %
2	1	0,00%	1	0,02%
10	1	0,00%	1	0,02%
20	0	0,00%	0	0,00%
30	3 459	6,58%	432	6,86%
40	1 049	2,00%	84	1,33%
50	2 367	4,50%	132	2,10%
60	595	1,13%	34	0,54%
70	307	0,58%	37	0,59%
80	107	0,20%	38	0,60%
90	0	0,00%	0	0,00%
100	696	1,32%	388	6,16%
200	1	0,00%	0	0,00%
300	3	0,01%	1	0,02%
400	0	0,00%	0	0,00%
500	0	0,00%	0	0,00%
600	5 489	10,44%	21	0,33%
700	0	0,00%	0	0,00%
800	633	1,20%	322	5,11%
900	6 049	11,51%	1	0,02%
1000	30 100	57,26%	3 929	62,40%
2000	1 696	3,23%	864	13,72%
3000	0	0,00%	0	0,00%
4000	0	0,00%	0	0,00%
5000	0	0,00%	0	0,00%
6000	1	0,00%	1	0,02%

Przepustowość [Mb/s]	Liczba zasięgów	Udział %	Liczba punktów adresowych	Udział %
7000	0	0,00%	0	0,00%
8000	0	0,00%	0	0,00%
9000	0	0,00%	0	0,00%
10000	10	0,02%	10	0,16%
SUMA	52 564	100%	6 296	100%

W tabeli nr 1.4 przedstawiono liczbę zasięgów w powiecie w zależności od rodzaju medium.

Tabela 1.4: Liczba zasięgów z podziałem na medium.

Medium	Liczba zasięgów	Udział %
światłowodowe	41 773	79,47%
kablowe współosiowe miedziane	2 243	4,27%
kablowe parowe miedziane	5 239	9,97%
radiowe (FWA)	3 309	6,30%
SUMA	52 564	100%

Plany inwestycyjne (komercyjne)

W powiecie zgłoszone zostały plany inwestycyjne obejmujące 1 587 punktów adresowych, w tym 1 501 unikalnych punktów adresowych.

W tabeli nr 1.5 przedstawiono liczbę punktów adresowych na terenie powiatu, objętych planami inwestycyjnymi do zrealizowania ze środków własnych inwestorów.

Tabela 1.5: Liczba punktów adresowych ze zgłoszonymi planami inwestycyjnymi finansowanymi ze środków własnych inwestora.

Powiat	Liczba punktów adresowych objętych planami inwestycyjnymi
Bartoszyce	131
Bartoszyce	659
Bisztynek	278
Górowo Iławeckie	110
Górowo Iławeckie	145
Sępól	264
SUMA	1 587

Plany inwestycyjne realizowane ze środków publicznych

W powiecie realizowane są plany inwestycyjne ze środków publicznych obejmujące 1 950 punktów adresowych. Realizowane są 2 projekty z KPO i 0 projektów z FER. Dane pochodzą z systemu SIMBA i odnoszą się do umów o dofinansowanie zawartych do dnia 31 grudnia 2025.

W tabeli nr 1.6 przedstawiono liczbę punktów adresowych na terenie powiatu, objętych planami inwestycyjnymi do zrealizowania ze środków publicznych.

Tabela 1.6: Liczba punktów adresowych ze zgłoszonymi planami inwestycyjnymi realizowanymi ze środków publicznych.	
Gmina	Liczba punktów adresowych objętych planami inwestycyjnymi
Bartoszyce	8
Bartoszyce	646
Bisztynek	396
Górowo Iławeckie	17
Górowo Iławeckie	479
Sępapol	404
SUMA	1 950

1.1. Gmina Bartoszyce

TERC: 2801011

Statystyki ogólne

W gminie jest 2 545 punktów adresowych. Na koniec grudnia 2025 roku w zasięgu stacjonarnego dostępu do usług szerokopasmowych było 2 514 punktów adresowych. Na wskazanym obszarze było 129 białych plam NGA, w tym 31 pozostało bez żadnego zasięgu. Od 1 stycznia 2023 do 31 grudnia 2025 roku obywatele zgłosili 8 zapotrzebowań na internet i 0 weryfikacji danych w systemie internet.gov.pl.

W tabeli nr 1.1.1 przedstawiono przedsiębiorców telekomunikacyjnych działających na terenie gminy i świadczących usługi stacjonarnego dostępu do usług szerokopasmowych.

Tabela 1.1.1: Podmiot w zależności od rodzaju usług.			
Podmiot	Detal	Hurt	Hurt-Detal
"BARTNET" NARUSZEWICZ I KRAWCZUN SPÓŁKA JAWNA	X		
"INM" SPÓŁKA Z OGRANICZONĄ ODPOWIEDZIALNOŚCIĄ	X		
"NETIA" SPÓŁKA AKCYJNA			X
"P4 SPÓŁKA Z OGRANICZONĄ ODPOWIEDZIALNOŚCIĄ"	X		
EXATEL SPÓŁKA AKCYJNA	X		
INEA SPÓŁKA Z OGRANICZONĄ ODPOWIEDZIALNOŚCIĄ	X		
MACROSAT SPÓŁKA Z OGRANICZONĄ ODPOWIEDZIALNOŚCIĄ	X		
MULTIMEDIA POLSKA SPÓŁKA Z OGRANICZONĄ ODPOWIEDZIALNOŚCIĄ		X	
NAUKOWA I AKADEMICKA SIEĆ KOMPUTEROWA - PAŃSTWOWY INSTYTUT BADAWCZY	X		
NEXERA SPÓŁKA Z OGRANICZONĄ ODPOWIEDZIALNOŚCIĄ		X	
ORANGE POLSKA SPÓŁKA AKCYJNA	X	X	X
POLKOMTEL SPÓŁKA Z OGRANICZONĄ ODPOWIEDZIALNOŚCIĄ	X		
RFC INTERNET SPÓŁKA Z OGRANICZONĄ ODPOWIEDZIALNOŚCIĄ	X		
STANET SPÓŁKA Z OGRANICZONĄ ODPOWIEDZIALNOŚCIĄ	X		
T-MOBILE POLSKA SPÓŁKA AKCYJNA	X		
TELEWIZJA KABLOWA "BART-SAT"-STOWARZYSZENIE W BARTOSZYCACH	X		X
TOWERLINK POLAND SPÓŁKA Z OGRANICZONĄ ODPOWIEDZIALNOŚCIĄ		X	
VECTRA SPÓŁKA AKCYJNA	X		
ZIÓŁKOWSKI MARIUSZ "AVIS"	X		

Podmiot	Detal	Hurt	Hurt-Detal
ŚWIATŁOWÓD INWESTYCJE SPÓŁKA Z OGRANICZONĄ ODPOWIEDZIALNOŚCIĄ		X	

W tabeli nr 1.1.2 przedstawiono liczbowy i procentowy podział na punkty adresowe w zależności od rodzaju zasięgu na terenie gminy.

Tabela 1.1.2: Podział na rodzaje usług i zasięgów.

	Liczba adresów	Udział %
Rzeczywisty	2 454	96,42%
Hurtowy (wyłącznie)	50	1,96%
Teoretyczny (wyłącznie)	10	0,39%
Brak zasięgu	31	1,22%
SUMA	2 545	100%

Zasięgi sieci

W tabeli nr 1.1.3 przedstawiono liczbowo i procentowo liczbę zasięgów oraz liczbę punktów adresowych na terenie gminy w zależności od przepustowości.

Tabela 1.1.3: Liczba zasięgów i adresów w podziale na przepustowość.

Przepustowość [Mb/s]	Liczba zasięgów	Udział %	Liczba punktów adresowych	Udział %
2	0	0,00%	0	0,00%
10	0	0,00%	0	0,00%
20	0	0,00%	0	0,00%
30	1 152	4,42%	27	1,07%
40	515	1,98%	14	0,56%
50	1 829	7,02%	47	1,87%
60	368	1,41%	8	0,32%
70	130	0,50%	1	0,04%
80	28	0,11%	1	0,04%
90	0	0,00%	0	0,00%
100	157	0,60%	14	0,56%
200	1	0,00%	0	0,00%
300	1	0,00%	0	0,00%
400	0	0,00%	0	0,00%
500	0	0,00%	0	0,00%
600	2 852	10,95%	6	0,24%
700	0	0,00%	0	0,00%
800	0	0,00%	0	0,00%

Przepustowość [Mb/s]	Liczba zasięgów	Udział %	Liczba punktów adresowych	Udział %
900	2 752	10,57%	0	0,00%
1000	15 344	58,92%	1 929	76,73%
2000	902	3,46%	456	18,14%
3000	0	0,00%	0	0,00%
4000	0	0,00%	0	0,00%
5000	0	0,00%	0	0,00%
6000	1	0,00%	1	0,04%
7000	0	0,00%	0	0,00%
8000	0	0,00%	0	0,00%
9000	0	0,00%	0	0,00%
10000	10	0,04%	10	0,40%
SUMA	26 042	100%	2 514	100%

W tabeli nr 1.1.4 przedstawiono liczbę zasięgów w gminie w zależności od rodzaju medium.

Tabela 1.1.4: Liczba zasięgów z podziałem na medium.

Medium	Liczba zasięgów	Udział %
światłowodowe	20 302	77,96%
kablowe współosiowe miedziane	1 576	6,05%
kablowe parowe miedziane	2 554	9,81%
radiowe (FWA)	1 610	6,18%
SUMA	26 042	100%

Plany inwestycyjne (komercyjne)

W gminie zostało zgłoszonych 131 planowanych inwestycji w punktach adresowych. Zgłoszone plany inwestycyjne przewidują objęcie w kolejnych 3 latach zasięgiem stacjonarnego dostępu do usług szerokopasmowych:

- 104 punkty adresowe znajdujące się już w zasięgu rzeczywistym;
- 1 punkt adresowy znajdujący się już w zasięgu wyłącznie hurtowym;
- 0 punktów adresowych znajdujących się już w zasięgu teoretycznym;
- 0 punktów adresowych znajdujących się w planie inwestycyjnym ze środków publicznych;
- 3 punkty adresowe znajdujące się w więcej niż jednym planie inwestycyjnym ze środków prywatnych;
- 23 punkty adresowe będące białymi plamami (bez zasięgu).

Plany inwestycyjne realizowane ze środków publicznych

W gminie realizowane są plany inwestycyjne ze środków publicznych obejmujące 8 punktów adresowych. Realizowany jest 1 projekt z KPO i 0 projektów z FERC. Dane pochodzą z systemu SIMBA i odnoszą się do umów o dofinansowanie zawartych do dnia 31 grudnia 2025.

W tabeli nr 1.1.5 przedstawiono liczbę punktów adresowych na terenie gminy, objętych planami inwestycyjnymi do zrealizowania ze środków publicznych.

Tabela 1.1.5: Liczba punktów adresowych ze zgłoszonymi planami inwestycyjnymi realizowanymi ze środków publicznych.		
Numer projektu	Beneficjent	Liczba PA
KPOD.05.02-IW. 06-0031/25	TELEWIZJA KABLOWA "BART-SAT"-STOWARZYSZENIE W BARTOSZYCACH	8
SUMA		8

Mapa planów inwestycyjnych

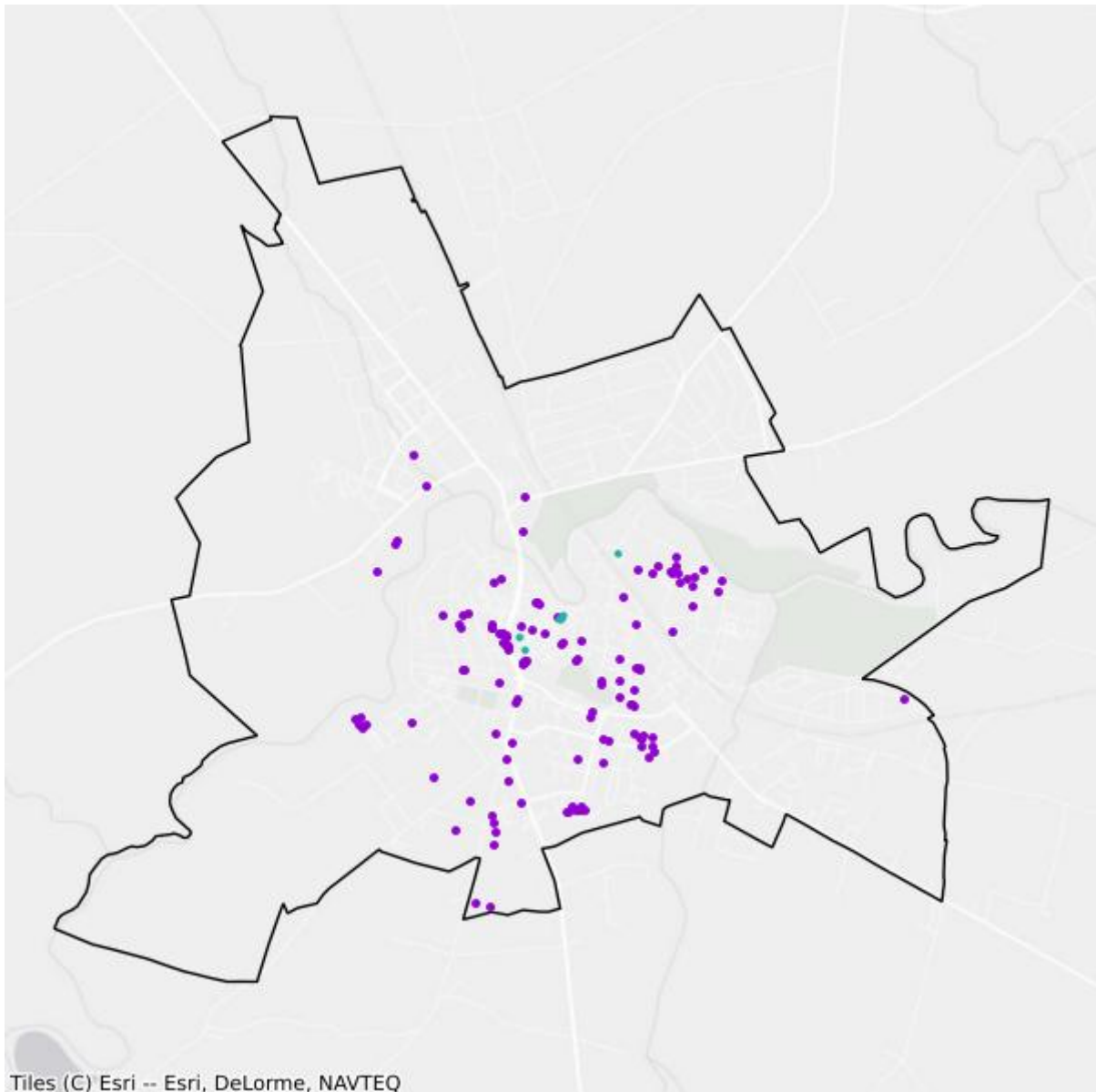

- Plany inwestycyjne realizowane ze środków prywatnych
- Plany inwestycyjne realizowane ze środków publicznych

Mapa białych plam

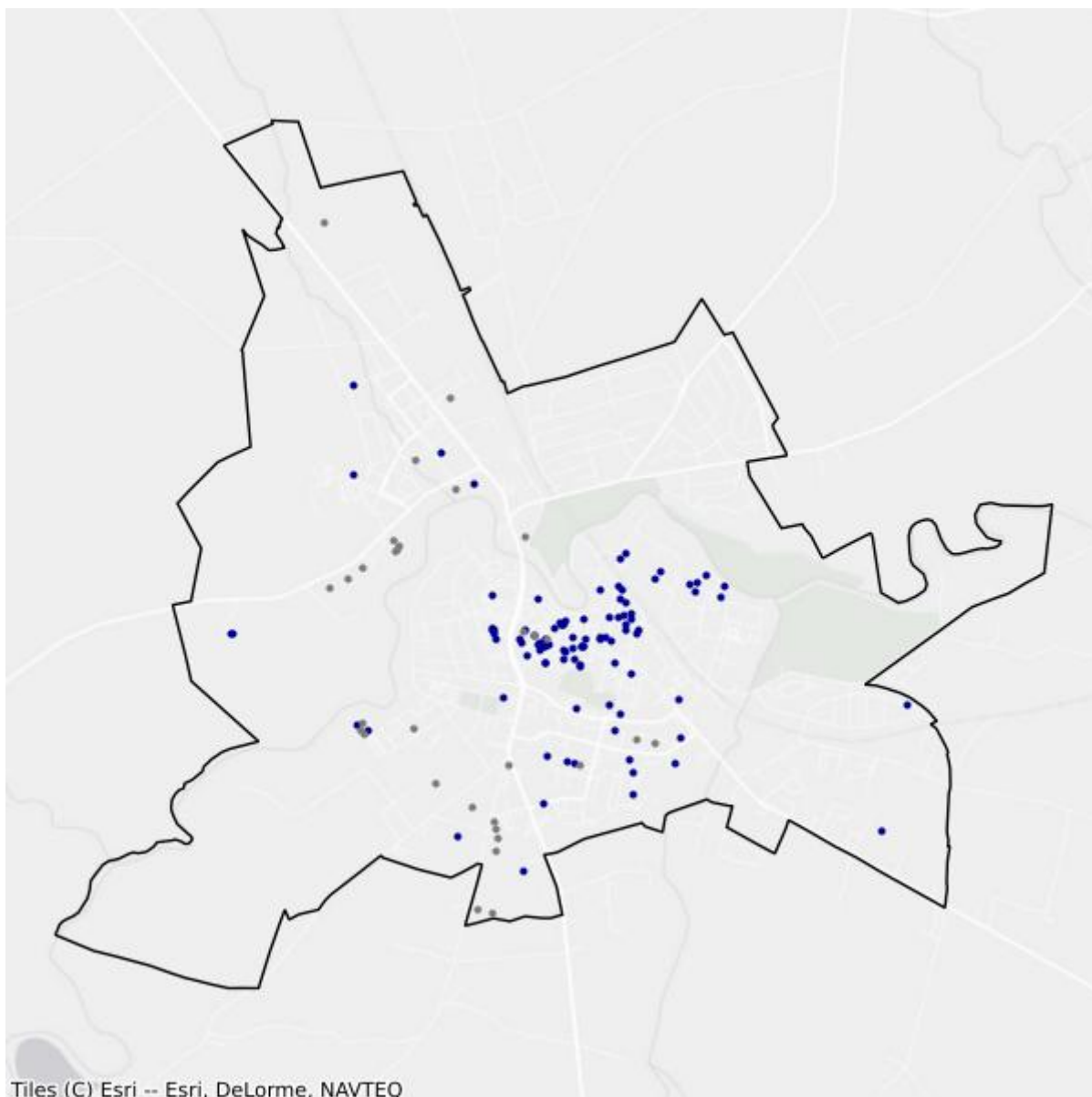

- Białe plamy
- W zasięgu poniżej 100 Mb/s

1.2. Gmina Górowo Iławeckie

TERC: 2801021

Statystyki ogólne

W gminie jest 718 punktów adresowych. Na koniec grudnia 2025 roku w zasięgu stacjonarnego dostępu do usług szerokopasmowych było 707 punktów adresowych. Na wskazanym obszarze było 139 białych plam NGA, w tym 11 pozostało bez żadnego zasięgu. Od 1 stycznia 2023 do 31 grudnia 2025 roku obywatele zgłosili 6 zapotrzebowań na internet i 0 weryfikacji danych w systemie internet.gov.pl.

W tabeli nr 1.2.1 przedstawiono przedsiębiorców telekomunikacyjnych działających na terenie gminy i świadczących usługi stacjonarnego dostępu do usług szerokopasmowych.

Tabela 1.2.1: Podmiot w zależności od rodzaju usług.			
Podmiot	Detal	Hurt	Hurt-Detal
"INM" SPÓŁKA Z OGRANICZONĄ ODPOWIEDZIALNOŚCIĄ	X		
"MATCOM" MARCIN SEBASTIAN ZIÓŁEK	X		
"NETIA" SPÓŁKA AKCYJNA			X
"P4 SPÓŁKA Z OGRANICZONĄ ODPOWIEDZIALNOŚCIĄ"	X		
EXATEL SPÓŁKA AKCYJNA	X		
INEA SPÓŁKA Z OGRANICZONĄ ODPOWIEDZIALNOŚCIĄ	X		
LANDTECH SPÓŁKA Z OGRANICZONĄ ODPOWIEDZIALNOŚCIĄ	X		
MACROSAT SPÓŁKA Z OGRANICZONĄ ODPOWIEDZIALNOŚCIĄ	X		
NAUKOWA I AKADEMICKA SIEĆ KOMPUTEROWA - PAŃSTWOWY INSTYTUT BADAWCZY	X		
NEXERA SPÓŁKA Z OGRANICZONĄ ODPOWIEDZIALNOŚCIĄ		X	
ORANGE POLSKA SPÓŁKA AKCYJNA	X	X	X
POLKOMTEL SPÓŁKA Z OGRANICZONĄ ODPOWIEDZIALNOŚCIĄ	X		
RFC INTERNET SPÓŁKA Z OGRANICZONĄ ODPOWIEDZIALNOŚCIĄ	X		
T-MOBILE POLSKA SPÓŁKA AKCYJNA	X		
TELEWIZJA KABLOWA "BART-SAT"-STOWARZYSZENIE W BARTOSZYCACH	X		
VECTRA SPÓŁKA AKCYJNA	X		
ŚWIATŁOWÓD INWESTYCJE SPÓŁKA Z OGRANICZONĄ ODPOWIEDZIALNOŚCIĄ		X	

W tabeli nr 1.2.2 przedstawiono liczbowy i procentowy podział na punkty adresowe w zależności od rodzaju zasięgu na terenie gminy.

Tabela 1.2.2: Podział na rodzaje usług i zasięgów.		
	Liczba adresów	Udział %
Rzeczywisty	606	84,40%
Hurtowy (wyłącznie)	36	5,01%
Teoretyczny (wyłącznie)	65	9,05%
Brak zasięgu	11	1,53%
SUMA	718	100%

Zasięgi sieci

W tabeli nr 1.2.3 przedstawiono liczbowo i procentowo liczbę zasięgów oraz liczbę punktów adresowych na terenie gminy w zależności od przepustowości.

Tabela 1.2.3: Liczba zasięgów i adresów w podziale na przepustowość.				
Przepustowość [Mb/s]	Liczba zasięgów	Udział %	Liczba punktów adresowych	Udział %
2	0	0,00%	0	0,00%
10	0	0,00%	0	0,00%
20	0	0,00%	0	0,00%
30	987	17,75%	101	14,29%
40	81	1,46%	11	1,56%
50	187	3,36%	11	1,56%
60	21	0,38%	2	0,28%
70	6	0,11%	0	0,00%
80	9	0,16%	3	0,42%
90	0	0,00%	0	0,00%
100	4	0,07%	2	0,28%
200	0	0,00%	0	0,00%
300	2	0,04%	1	0,14%
400	0	0,00%	0	0,00%
500	0	0,00%	0	0,00%
600	105	1,89%	0	0,00%
700	0	0,00%	0	0,00%
800	392	7,05%	139	19,66%
900	460	8,27%	0	0,00%
1000	2 735	49,18%	151	21,36%
2000	572	10,29%	286	40,45%
3000	0	0,00%	0	0,00%
4000	0	0,00%	0	0,00%

Przepustowość [Mb/s]	Liczba zasięgów	Udział %	Liczba punktów adresowych	Udział %
5000	0	0,00%	0	0,00%
6000	0	0,00%	0	0,00%
7000	0	0,00%	0	0,00%
8000	0	0,00%	0	0,00%
9000	0	0,00%	0	0,00%
10000	0	0,00%	0	0,00%
SUMA	5 561	100%	707	100%

W tabeli nr 1.2.4 przedstawiono liczbę zasięgów w gminie w zależności od rodzaju medium.

Tabela 1.2.4: Liczba zasięgów z podziałem na medium.		
Medium	Liczba zasięgów	Udział %
światłowodowe	3 877	69,72%
kablowe współosiowe miedziane	393	7,07%
kablowe parowe miedziane	603	10,84%
radiowe (FWA)	688	12,37%
SUMA	5 561	100%

Plany inwestycyjne (komercyjne)

W gminie zostało zgłoszonych 110 planowanych inwestycji w punktach adresowych. Zgłoszone plany inwestycyjne przewidują objęcie w kolejnych 3 latach zasięgiem stacjonarnego dostępu do usług szerokopasmowych:

- 44 punkty adresowe znajdujące się już w zasięgu rzeczywistym;
- 2 punkty adresowe znajdujące się już w zasięgu wyłącznie hurtowym;
- 53 punkty adresowe znajdujące się już w zasięgu teoretycznym;
- 5 punktów adresowych znajdujących się w planie inwestycyjnym ze środków publicznych;
- 0 punktów adresowych znajdujących się w więcej niż jednym planie inwestycyjnym ze środków prywatnych;
- 11 punktów adresowych będących białymi plamami (bez zasięgu).

Plany inwestycyjne realizowane ze środków publicznych

W gminie realizowane są plany inwestycyjne ze środków publicznych obejmujące 17 punktów adresowych. Realizowany jest 1 projekt z KPO i 0 projektów z FER. Dane pochodzą z systemu SIMBA i odnoszą się do umów o dofinansowanie zawartych do dnia 31 grudnia 2025.

W tabeli nr 1.2.5 przedstawiono liczbę punktów adresowych na terenie gminy, objętych planami inwestycyjnymi do zrealizowania ze środków publicznych.

Tabela 1.2.5: Liczba punktów adresowych ze zgłoszonymi planami inwestycyjnymi realizowanymi ze środków publicznych.

Numer projektu	Beneficjent	Liczba PA
KPOD.05.02-IW. 06-0169/25	RETOCOM SPÓŁKA Z OGRANICZONĄ ODPOWIEDZIALNOŚCIĄ	17
SUMA		17

Mapa planów inwestycyjnych

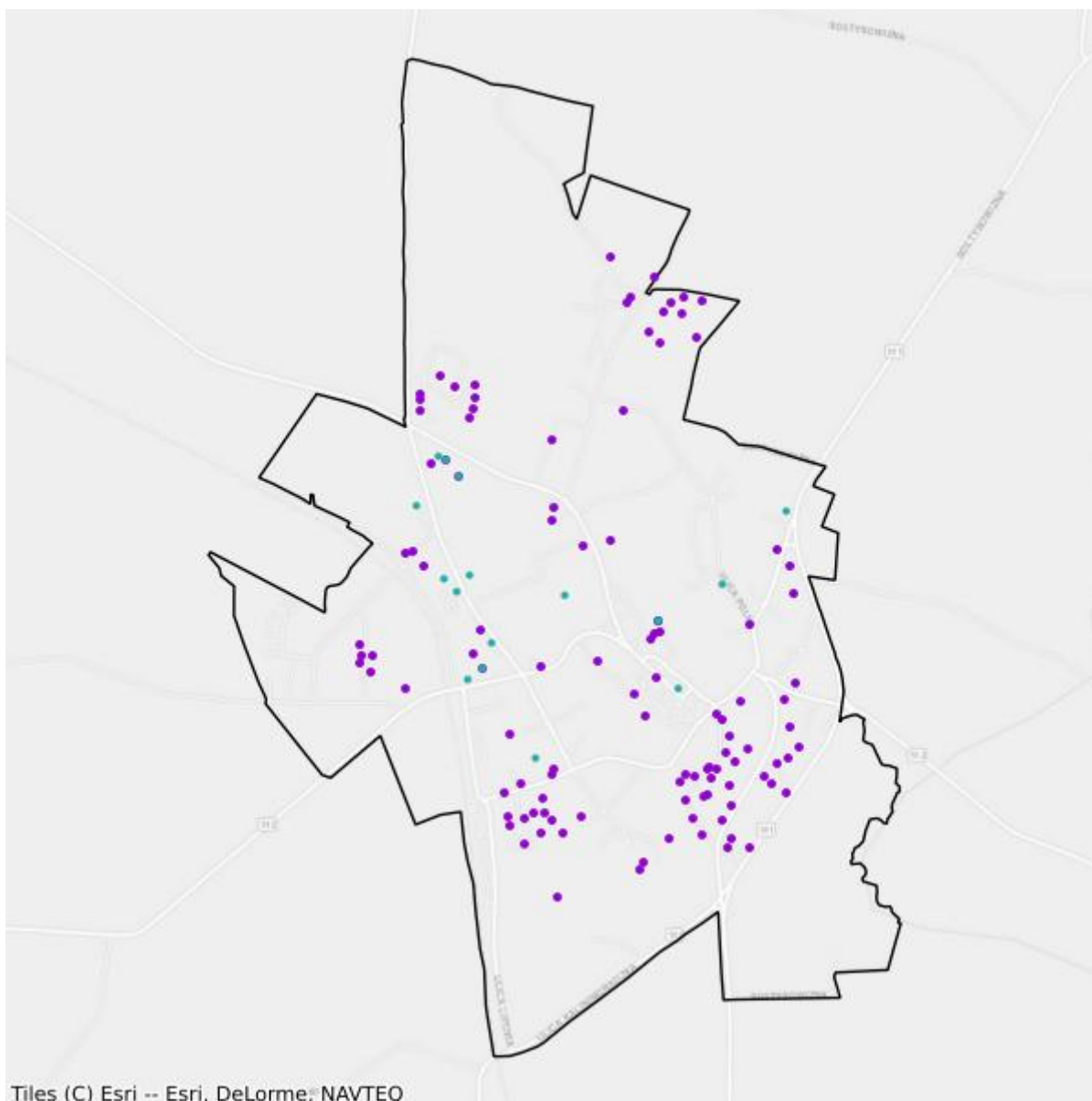

- Plany inwestycyjne realizowane ze środków prywatnych
- Plany inwestycyjne realizowane ze środków publicznych

Mapa białych plam

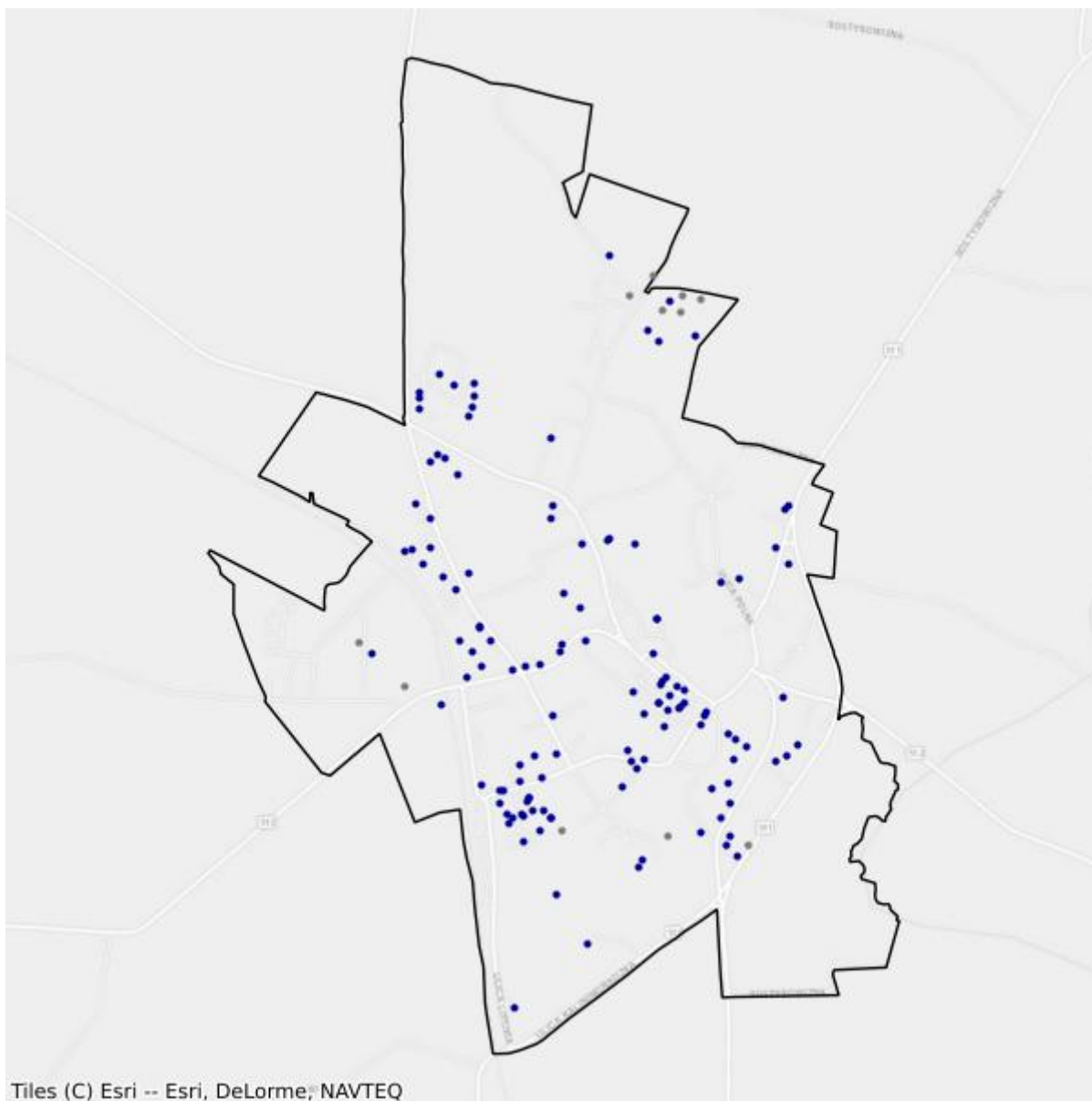

- Białe plamy
- W zasięgu poniżej 100 Mb/s

1.3. Gmina Bartoszyce

TERC: 2801032

Statystyki ogólne

W gminie jest 2 560 punktów adresowych. Na koniec grudnia 2025 roku w zasięgu stacjonarnego dostępu do usług szerokopasmowych było 1 298 punktów adresowych. Na wskazanym obszarze było 1 312 białych plam NGA, w tym 1 262 pozostały bez żadnego zasięgu. Od 1 stycznia 2023 do 31 grudnia 2025 roku obywatele zgłosili 66 zapotrzebowań na internet i 1 weryfikację danych w systemie internet.gov.pl.

W tabeli nr 1.3.1 przedstawiono przedsiębiorców telekomunikacyjnych działających na terenie gminy i świadczących usługi stacjonarnego dostępu do usług szerokopasmowych.

Tabela 1.3.1: Podmiot w zależności od rodzaju usług.			
Podmiot	Detal	Hurt	Hurt-Detal
"BARTNET" NARUSZEWICZ I KRAWCZUN SPÓŁKA JAWNA	X		
"INM" SPÓŁKA Z OGRANICZONĄ ODPOWIEDZIALNOŚCIĄ	X		
"NETIA" SPÓŁKA AKCYJNA			X
"P4 SPÓŁKA Z OGRANICZONĄ ODPOWIEDZIALNOŚCIĄ"	X		
EXATEL SPÓŁKA AKCYJNA	X		
INEA SPÓŁKA Z OGRANICZONĄ ODPOWIEDZIALNOŚCIĄ	X		
MACROSAT SPÓŁKA Z OGRANICZONĄ ODPOWIEDZIALNOŚCIĄ	X		X
NAUKOWA I AKADEMICKA SIEĆ KOMPUTEROWA - PAŃSTWOWY INSTYTUT BADAWCZY	X		
NEXERA SPÓŁKA Z OGRANICZONĄ ODPOWIEDZIALNOŚCIĄ		X	
ORANGE POLSKA SPÓŁKA AKCYJNA	X		X
POLKOMTEL SPÓŁKA Z OGRANICZONĄ ODPOWIEDZIALNOŚCIĄ	X		
RFC INTERNET SPÓŁKA Z OGRANICZONĄ ODPOWIEDZIALNOŚCIĄ	X		
T-MOBILE POLSKA SPÓŁKA AKCYJNA	X		
TELEWIZJA KABLOWA "BART-SAT"-STOWARZYSZENIE W BARTOSZYCACH	X		
TOWERLINK POLAND SPÓŁKA Z OGRANICZONĄ ODPOWIEDZIALNOŚCIĄ		X	
VECTRA SPÓŁKA AKCYJNA	X		
ZIÓŁKOWSKI MARIUSZ "AVIS"	X		
ŚWIATŁOWÓD INWESTYCJE SPÓŁKA Z OGRANICZONĄ ODPOWIEDZIALNOŚCIĄ		X	

W tabeli nr 1.3.2 przedstawiono liczbowy i procentowy podział na punkty adresowe w zależności od rodzaju zasięgu na terenie gminy.

Tabela 1.3.2: Podział na rodzaje usług i zasięgów.		
	Liczba adresów	Udział %
Rzeczywisty	1 201	46,91%
Hurtowy (wyłącznie)	29	1,13%
Teoretyczny (wyłącznie)	68	2,66%
Brak zasięgu	1 262	49,30%
SUMA	2 560	100%

Zasięgi sieci

W tabeli nr 1.3.3 przedstawiono liczbowo i procentowo liczbę zasięgów oraz liczbę punktów adresowych na terenie gminy w zależności od przepustowości.

Tabela 1.3.3: Liczba zasięgów i adresów w podziale na przepustowość.				
Przepustowość [Mb/s]	Liczba zasięgów	Udział %	Liczba punktów adresowych	Udział %
2	1	0,01%	1	0,08%
10	1	0,01%	1	0,08%
20	0	0,00%	0	0,00%
30	28	0,31%	8	0,62%
40	42	0,47%	9	0,69%
50	57	0,64%	12	0,92%
60	21	0,24%	5	0,39%
70	21	0,24%	3	0,23%
80	14	0,16%	11	0,85%
90	0	0,00%	0	0,00%
100	379	4,24%	261	20,11%
200	0	0,00%	0	0,00%
300	0	0,00%	0	0,00%
400	0	0,00%	0	0,00%
500	0	0,00%	0	0,00%
600	1 212	13,57%	3	0,23%
700	0	0,00%	0	0,00%
800	9	0,10%	7	0,54%
900	1 286	14,40%	1	0,08%
1000	5 777	64,67%	929	71,57%
2000	85	0,95%	47	3,62%
3000	0	0,00%	0	0,00%
4000	0	0,00%	0	0,00%

Przepustowość [Mb/s]	Liczba zasięgów	Udział %	Liczba punktów adresowych	Udział %
5000	0	0,00%	0	0,00%
6000	0	0,00%	0	0,00%
7000	0	0,00%	0	0,00%
8000	0	0,00%	0	0,00%
9000	0	0,00%	0	0,00%
10000	0	0,00%	0	0,00%
SUMA	8 933	100%	1 298	100%

W tabeli nr 1.3.4 przedstawiono liczbę zasięgów w gminie w zależności od rodzaju medium.

Tabela 1.3.4: Liczba zasięgów z podziałem na medium.		
Medium	Liczba zasięgów	Udział %
światłowodowe	8 366	93,65%
kablowe współosiowe miedziane	9	0,10%
kablowe parowe miedziane	185	2,07%
radiowe (FWA)	373	4,18%
SUMA	8 933	100%

Plany inwestycyjne (komercyjne)

W gminie zostało zgłoszonych 659 planowanych inwestycji w punktach adresowych. Zgłoszone plany inwestycyjne przewidują objęcie w kolejnych 3 latach zasięgiem stacjonarnego dostępu do usług szerokopasmowych:

- 287 punktów adresowych znajdujących się już w zasięgu rzeczywistym;
- 11 punktów adresowych znajdujących się już w zasięgu wyłącznie hurtowym;
- 41 punktów adresowych znajdujących się już w zasięgu teoretycznym;
- 0 punktów adresowych znajdujących się w planie inwestycyjnym ze środków publicznych;
- 57 punktów adresowych znajdujących się w więcej niż jednym planie inwestycyjnym ze środków prywatnych;
- 263 punkty adresowe będące białymi plamami (bez zasięgu).

Plany inwestycyjne realizowane ze środków publicznych

W gminie realizowane są plany inwestycyjne ze środków publicznych obejmujące 646 punktów adresowych. Realizowane są 2 projekty z KPO i 0 projektów z FERC. Dane pochodzą z systemu SIMBA i odnoszą się do umów o dofinansowanie zawartych do dnia 31 grudnia 2025.

W tabeli nr 1.3.5 przedstawiono liczbę punktów adresowych na terenie gminy, objętych planami inwestycyjnymi do zrealizowania ze środków publicznych.

Tabela 1.3.5: Liczba punktów adresowych ze zgłoszonymi planami inwestycyjnymi realizowanymi ze środków publicznych.

Numer projektu	Beneficjent	Liczba PA
KPOD.05.02-IW. 06-0031/25	TELEWIZJA KABLOWA "BART-SAT"-STOWARZYSZENIE W BARTOSZYCACH	297
KPOD.05.02-IW. 06-0169/25	RETOCOM SPÓŁKA Z OGRANICZONĄ ODPOWIEDZIALNOŚCIĄ	349
SUMA		646

Mapa planów inwestycyjnych

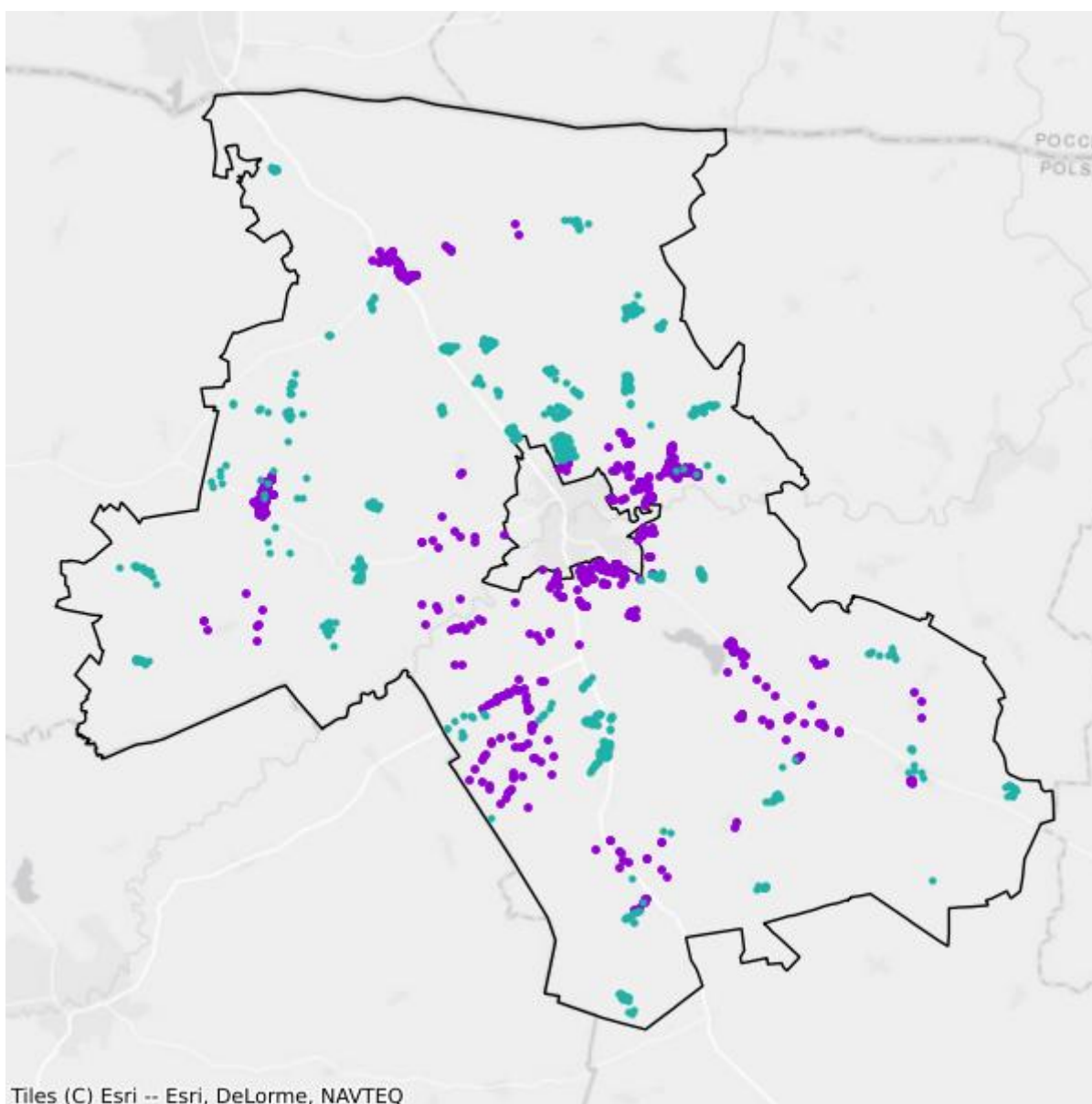

- Plany inwestycyjne realizowane ze środków prywatnych
- Plany inwestycyjne realizowane ze środków publicznych

Mapa białych plam

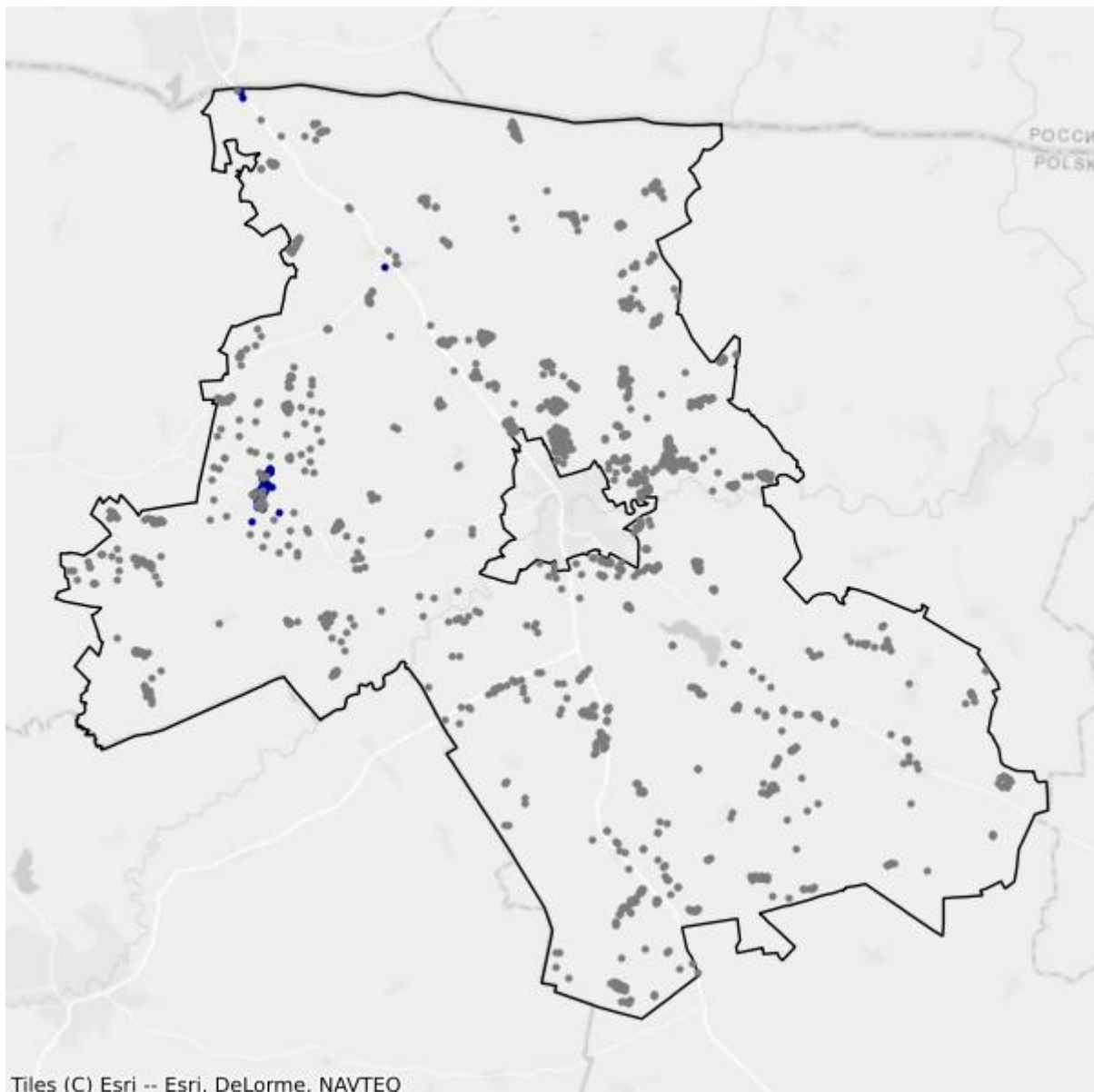

- Białe plamy
- W zasięgu poniżej 100 Mb/s

1.4. Gmina Bisztynek

TERC: 2801043

Statystyki ogólne

W gminie jest 1 230 punktów adresowych. Na koniec grudnia 2025 roku w zasięgu stacjonarnego dostępu do usług szerokopasmowych były 602 punkty adresowe. Na wskazanym obszarze było 847 białych plam NGA, w tym 628 pozostało bez żadnego zasięgu. Od 1 stycznia 2023 do 31 grudnia 2025 roku obywatele zgłosili 26 zapotrzebowań na internet i 1 weryfikację danych w systemie internet.gov.pl.

W tabeli nr 1.4.1 przedstawiono przedsiębiorców telekomunikacyjnych działających na terenie gminy i świadczących usługi stacjonarnego dostępu do usług szerokopasmowych.

Tabela 1.4.1: Podmiot w zależności od rodzaju usług.			
Podmiot	Detal	Hurt	Hurt-Detal
"BARTNET" NARUSZEWICZ I KRAWCZUN SPÓŁKA JAWNA	X		
"INM" SPÓŁKA Z OGRANICZONĄ ODPOWIEDZIALNOŚCIĄ	X		
"MATCOM" MARCIN SEBASTIAN ZIÓŁEK	X		
"NETIA" SPÓŁKA AKCYJNA			X
"P4 SPÓŁKA Z OGRANICZONĄ ODPOWIEDZIALNOŚCIĄ"	X		
EXATEL SPÓŁKA AKCYJNA	X		
INEA SPÓŁKA Z OGRANICZONĄ ODPOWIEDZIALNOŚCIĄ	X		
INTELLY NISKI STYPUŁKOWSKI BŁASZCZUK SPÓŁKA JAWNA	X		
MACROSAT SPÓŁKA Z OGRANICZONĄ ODPOWIEDZIALNOŚCIĄ	X		X
NAUKOWA I AKADEMICKA SIEĆ KOMPUTEROWA - PAŃSTWOWY INSTYTUT BADAWCZY	X		
NEXERA SPÓŁKA Z OGRANICZONĄ ODPOWIEDZIALNOŚCIĄ		X	
ORANGE POLSKA SPÓŁKA AKCYJNA	X	X	X
POLKOMTEL SPÓŁKA Z OGRANICZONĄ ODPOWIEDZIALNOŚCIĄ	X		
RFC INTERNET SPÓŁKA Z OGRANICZONĄ ODPOWIEDZIALNOŚCIĄ	X		
T-MOBILE POLSKA SPÓŁKA AKCYJNA	X		
TELEWIZJA KABLOWA "BART-SAT"-STOWARZYSZENIE W BARTOSZYCACH	X		
VECTRA SPÓŁKA AKCYJNA	X		
ZIÓŁKOWSKI MARIUSZ "AVIS"	X		
		X	

Podmiot	Detal	Hurt	Hurt-Detal
ŚWIATŁOWÓD INWESTYCJE SPÓŁKA Z OGRANICZONĄ ODPOWIEDZIALNOŚCIĄ			

W tabeli nr 1.4.2 przedstawiono liczbowy i procentowy podział na punkty adresowe w zależności od rodzaju zasięgu na terenie gminy.

Tabela 1.4.2: Podział na rodzaje usług i zasięgów.		
	Liczba adresów	Udział %
Rzeczywisty	393	31,95%
Hurtowy (wyłącznie)	75	6,10%
Teoretyczny (wyłącznie)	134	10,89%
Brak zasięgu	628	51,06%
SUMA	1 230	100%

Zasięgi sieci

W tabeli nr 1.4.3 przedstawiono liczbowo i procentowo liczbę zasięgów oraz liczbę punktów adresowych na terenie gminy w zależności od przepustowości.

Tabela 1.4.3: Liczba zasięgów i adresów w podziale na przepustowość.					
Przepustowość [Mb/s]	Liczba zasięgów	Udział %	Liczba punktów adresowych	Udział %	
2	0	0,00%	0	0,00%	
10	0	0,00%	0	0,00%	
20	0	0,00%	0	0,00%	
30	841	31,15%	188	31,23%	
40	226	8,37%	9	1,50%	
50	115	4,26%	15	2,49%	
60	33	1,22%	3	0,50%	
70	31	1,15%	3	0,50%	
80	17	0,63%	1	0,17%	
90	0	0,00%	0	0,00%	
100	72	2,67%	46	7,64%	
200	0	0,00%	0	0,00%	
300	0	0,00%	0	0,00%	
400	0	0,00%	0	0,00%	
500	0	0,00%	0	0,00%	
600	210	7,78%	6	1,00%	
700	0	0,00%	0	0,00%	
800	157	5,81%	101	16,78%	

Przepustowość [Mb/s]	Liczba zasięgów	Udział %	Liczba punktów adresowych	Udział %
900	148	5,48%	0	0,00%
1000	721	26,70%	159	26,41%
2000	129	4,78%	71	11,79%
3000	0	0,00%	0	0,00%
4000	0	0,00%	0	0,00%
5000	0	0,00%	0	0,00%
6000	0	0,00%	0	0,00%
7000	0	0,00%	0	0,00%
8000	0	0,00%	0	0,00%
9000	0	0,00%	0	0,00%
10000	0	0,00%	0	0,00%
SUMA	2 700	100%	602	100%

W tabeli nr 1.4.4 przedstawiono liczbę zasięgów w gminie w zależności od rodzaju medium.

Tabela 1.4.4: Liczba zasięgów z podziałem na medium.

Medium	Liczba zasięgów	Udział %
światłowodowe	1 177	43,59%
kablowe współosiowe miedziane	190	7,04%
kablowe parowe miedziane	779	28,85%
radiowe (FWA)	554	20,52%
SUMA	2 700	100%

Plany inwestycyjne (komercyjne)

W gminie zostało zgłoszonych 278 planowanych inwestycji w punktach adresowych. Zgłoszone plany inwestycyjne przewidują objęcie w kolejnych 3 latach zasięgiem stacjonarnego dostępu do usług szerokopasmowych:

- 134 punkty adresowe znajdujące się już w zasięgu rzeczywistym;
- 43 punkty adresowe znajdujące się już w zasięgu wyłącznie hurtowym;
- 73 punkty adresowe znajdujące się już w zasięgu teoretycznym;
- 1 punkt adresowy znajdujący się w planie inwestycyjnym ze środków publicznych;
- 0 punktów adresowych znajdujących się w więcej niż jednym planie inwestycyjnym ze środków prywatnych;
- 28 punktów adresowych będących białymi plamami (bez zasięgu).

Plany inwestycyjne realizowane ze środków publicznych

W gminie realizowane są plany inwestycyjne ze środków publicznych obejmujące 396 punktów adresowych. Realizowany jest 1 projekt z KPO i 0 projektów z FERC. Dane pochodzą z systemu SIMBA i odnoszą się do umów o dofinansowanie zawartych do dnia 31 grudnia 2025.

W tabeli nr 1.4.5 przedstawiono liczbę punktów adresowych na terenie gminy, objętych planami inwestycyjnymi do zrealizowania ze środków publicznych.

Tabela 1.4.5: Liczba punktów adresowych ze zgłoszonymi planami inwestycyjnymi realizowanymi ze środków publicznych.		
Numer projektu	Beneficjent	Liczba PA
KPOD.05.02-IW. 06-0169/25	RETOCOM SPÓŁKA Z OGRANICZONĄ ODPOWIEDZIALNOŚCIĄ	396
SUMA		396

Mapa planów inwestycyjnych

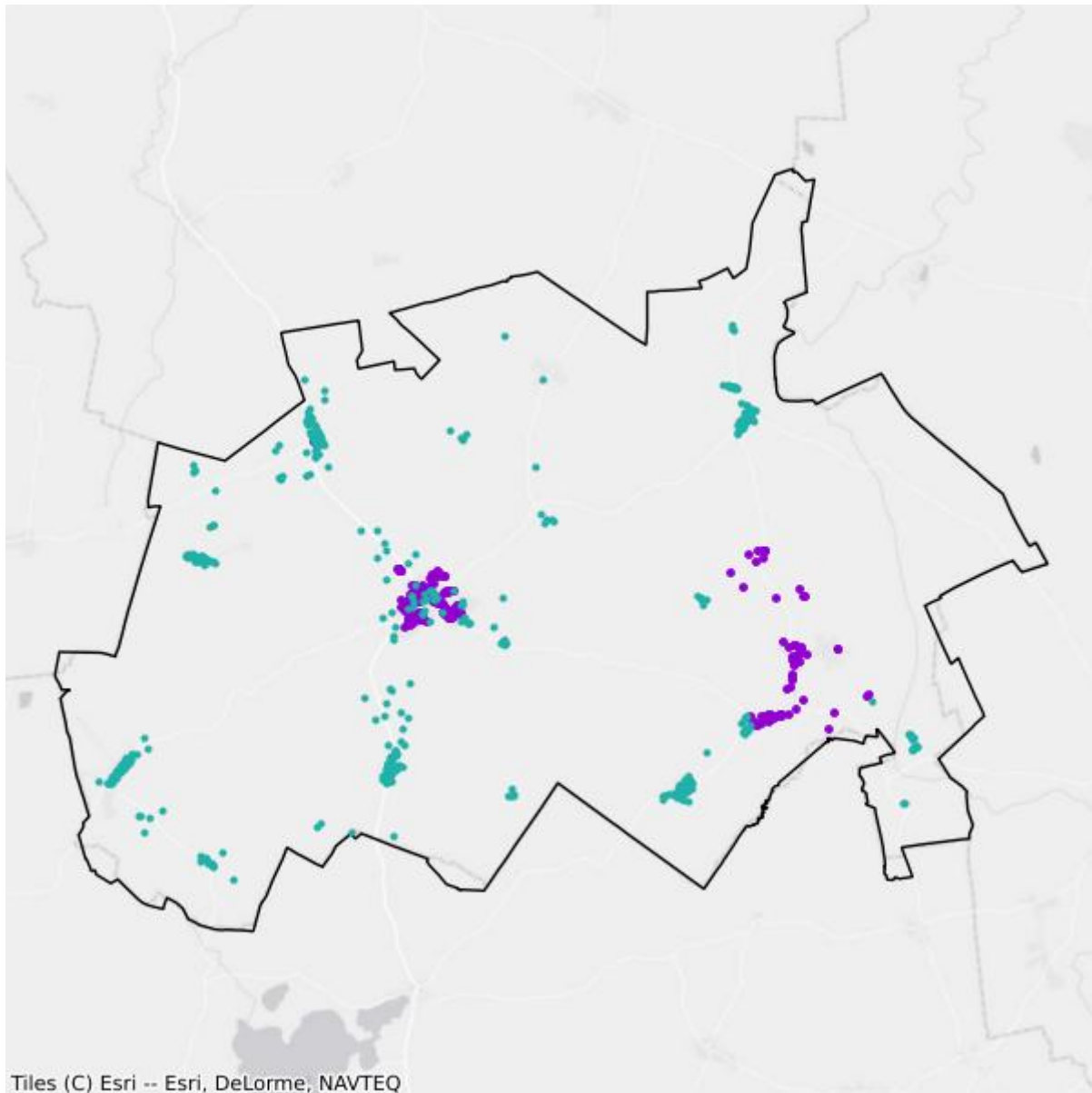

- Plany inwestycyjne realizowane ze środków prywatnych
- Plany inwestycyjne realizowane ze środków publicznych

Mapa białych plam

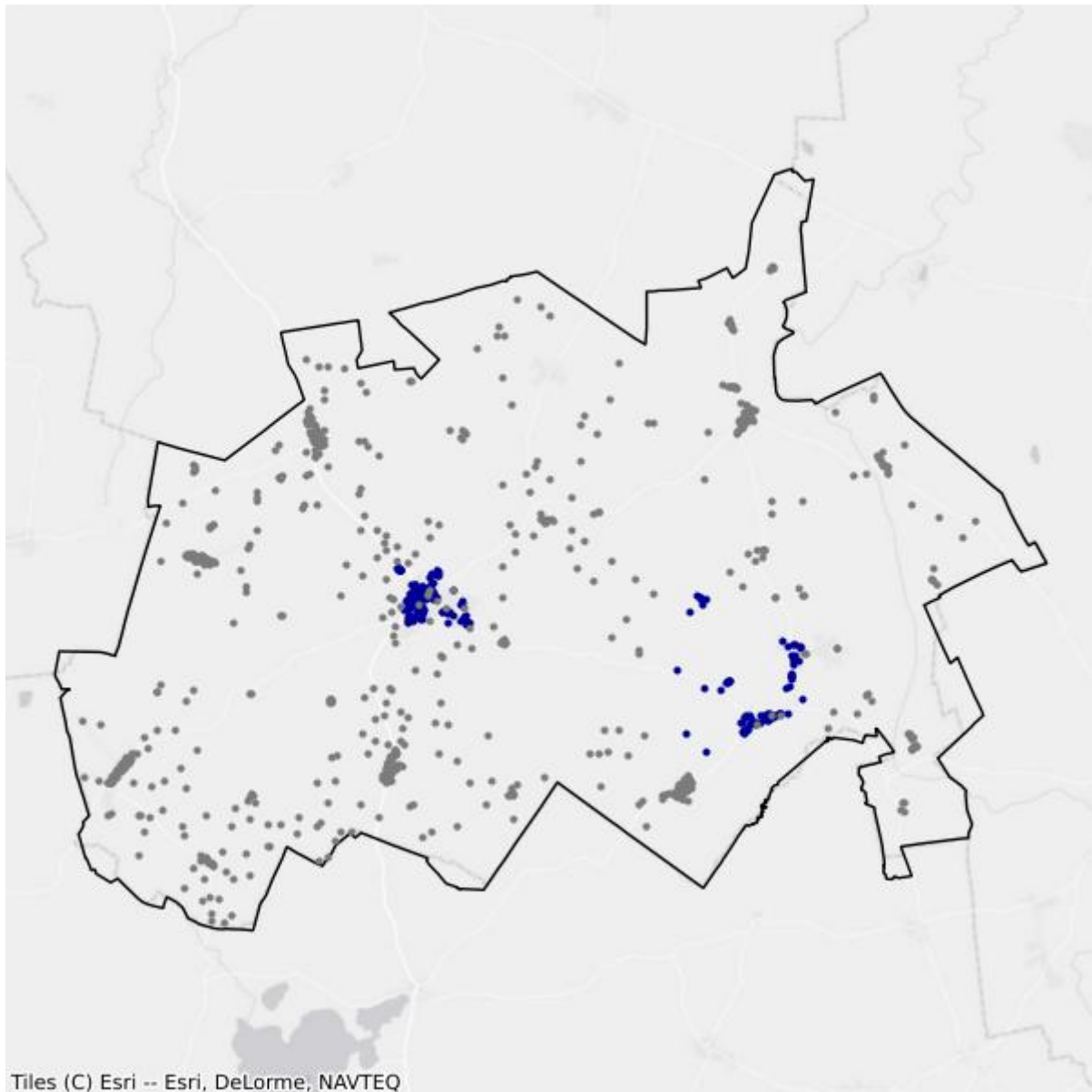

- Białe plamy
- W zasięgu poniżej 100 Mb/s

1.5. Gmina Górowo Iławeckie

TERC: 2801052

Statystyki ogólne

W gminie jest 1 551 punktów adresowych. Na koniec grudnia 2025 roku w zasięgu stacjonarnego dostępu do usług szerokopasmowych były 474 punkty adresowe. Na wskazanym obszarze było 1 168 białych plam NGA, w tym 1 077 pozostało bez żadnego zasięgu. Od 1 stycznia 2023 do 31 grudnia 2025 roku obywatele zgłosili 54 zapotrzebowania na internet i 0 weryfikacji danych w systemie internet.gov.pl.

W tabeli nr 1.5.1 przedstawiono przedsiębiorców telekomunikacyjnych działających na terenie gminy i świadczących usługi stacjonarnego dostępu do usług szerokopasmowych.

Tabela 1.5.1: Podmiot w zależności od rodzaju usług.			
Podmiot	Detal	Hurt	Hurt-Detal
"BARTNET" NARUSZEWICZ I KRAWCZUN SPÓŁKA JAWNA	X		
"INM" SPÓŁKA Z OGRANICZONĄ ODPOWIEDZIALNOŚCIĄ	X		
"NETIA" SPÓŁKA AKCYJNA			X
"P4 SPÓŁKA Z OGRANICZONĄ ODPOWIEDZIALNOŚCIĄ"	X		
MACROSAT SPÓŁKA Z OGRANICZONĄ ODPOWIEDZIALNOŚCIĄ	X		
NAUKOWA I AKADEMICKA SIEĆ KOMPUTEROWA - PAŃSTWOWY INSTYTUT BADAWCZY	X		
NEXERA SPÓŁKA Z OGRANICZONĄ ODPOWIEDZIALNOŚCIĄ		X	
ORANGE POLSKA SPÓŁKA AKCYJNA	X	X	X
POLKOMTEL SPÓŁKA Z OGRANICZONĄ ODPOWIEDZIALNOŚCIĄ	X		
RFC INTERNET SPÓŁKA Z OGRANICZONĄ ODPOWIEDZIALNOŚCIĄ	X		
T-MOBILE POLSKA SPÓŁKA AKCYJNA	X		
TELEWIZJA KABLOWA "BART-SAT"-STOWARZYSZENIE W BARTOSZYCACH	X		
VECTRA SPÓŁKA AKCYJNA	X		
ZIÓŁKOWSKI MARIUSZ "AVIS"	X		

W tabeli nr 1.5.2 przedstawiono liczbowy i procentowy podział na punkty adresowe w zależności od rodzaju zasięgu na terenie gminy.

Tabela 1.5.2: Podział na rodzaje usług i zasięgów.

	Liczba adresów	Udział %
Rzeczywisty	413	26,63%
Hurtowy (wyłącznie)	57	3,68%
Teoretyczny (wyłącznie)	4	0,26%
Brak zasięgu	1 077	69,44%
SUMA	1 551	100%

Zasięgi sieci

W tabeli nr 1.5.3 przedstawiono liczbowo i procentowo liczbę zasięgów oraz liczbę punktów adresowych na terenie gminy w zależności od przepustowości.

Tabela 1.5.3: Liczba zasięgów i adresów w podziale na przepustowość.

Przepustowość [Mb/s]	Liczba zasięgów	Udział %	Liczba punktów adresowych	Udział %
2	0	0,00%	0	0,00%
10	0	0,00%	0	0,00%
20	0	0,00%	0	0,00%
30	145	4,40%	33	6,96%
40	53	1,61%	9	1,90%
50	50	1,52%	14	2,95%
60	15	0,45%	2	0,42%
70	60	1,82%	18	3,80%
80	21	0,64%	15	3,16%
90	0	0,00%	0	0,00%
100	19	0,58%	17	3,59%
200	0	0,00%	0	0,00%
300	0	0,00%	0	0,00%
400	0	0,00%	0	0,00%
500	0	0,00%	0	0,00%
600	360	10,91%	2	0,42%
700	0	0,00%	0	0,00%
800	75	2,27%	75	15,82%
900	534	16,19%	0	0,00%
1000	1 967	59,62%	289	60,97%
2000	0	0,00%	0	0,00%
3000	0	0,00%	0	0,00%
4000	0	0,00%	0	0,00%
5000	0	0,00%	0	0,00%
6000	0	0,00%	0	0,00%

Przepustowość [Mb/s]	Liczba zasięgów	Udział %	Liczba punktów adresowych	Udział %
7000	0	0,00%	0	0,00%
8000	0	0,00%	0	0,00%
9000	0	0,00%	0	0,00%
10000	0	0,00%	0	0,00%
SUMA	3 299	100%	474	100%

W tabeli nr 1.5.4 przedstawiono liczbę zasięgów w gminie w zależności od rodzaju medium.

Tabela 1.5.4: Liczba zasięgów z podziałem na medium.

Medium	Liczba zasięgów	Udział %
światłowodowe	2 864	86,81%
kablowe współosiowe miedziane	75	2,27%
kablowe parowe miedziane	344	10,43%
radiowe (FWA)	16	0,48%
SUMA	3 299	100%

Plany inwestycyjne (komercyjne)

W gminie zostało zgłoszonych 145 planowanych inwestycji w punktach adresowych. Zgłoszone plany inwestycyjne przewidują objęcie w kolejnych 3 latach zasięgiem stacjonarnego dostępu do usług szerokopasmowych:

- 10 punktów adresowych znajdujących się już w zasięgu rzeczywistym;
- 4 punkty adresowe znajdujące się już w zasięgu wyłącznie hurtowym;
- 0 punktów adresowych znajdujących się już w zasięgu teoretycznym;
- 0 punktów adresowych znajdujących się w planie inwestycyjnym ze środków publicznych;
- 0 punktów adresowych znajdujących się w więcej niż jednym planie inwestycyjnym ze środków prywatnych;
- 131 punktów adresowych będących białymi plamami (bez zasięgu).

Plany inwestycyjne realizowane ze środków publicznych

W gminie realizowane są plany inwestycyjne ze środków publicznych obejmujące 479 punktów adresowych. Realizowany jest 1 projekt z KPO i 0 projektów z FERC. Dane pochodzą z systemu SIMBA i odnoszą się do umów o dofinansowanie zawartych do dnia 31 grudnia 2025.

W tabeli nr 1.5.5 przedstawiono liczbę punktów adresowych na terenie gminy, objętych planami inwestycyjnymi do zrealizowania ze środków publicznych.

Tabela 1.5.5: Liczba punktów adresowych ze zgłoszonymi planami inwestycyjnymi realizowanymi ze środków publicznych.

Numer projektu	Beneficjent	Liczba PA
KPOD.05.02-IW. 06-0169/25	RETOCOM SPÓŁKA Z OGRANICZONĄ ODPOWIEDZIALNOŚCIĄ	479
SUMA		479

Mapa planów inwestycyjnych

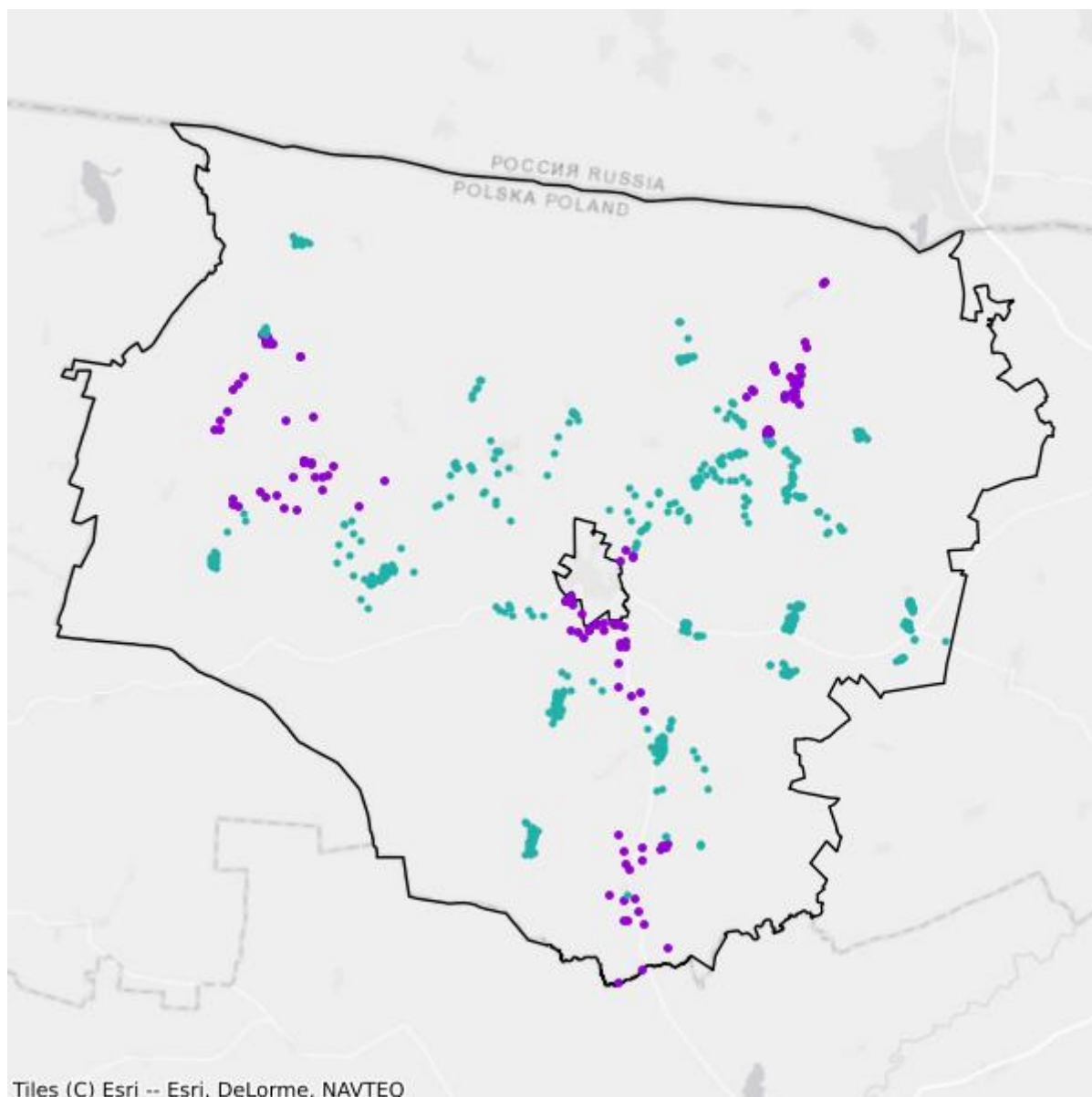

- Plany inwestycyjne realizowane ze środków prywatnych
- Plany inwestycyjne realizowane ze środków publicznych

Mapa białych plam

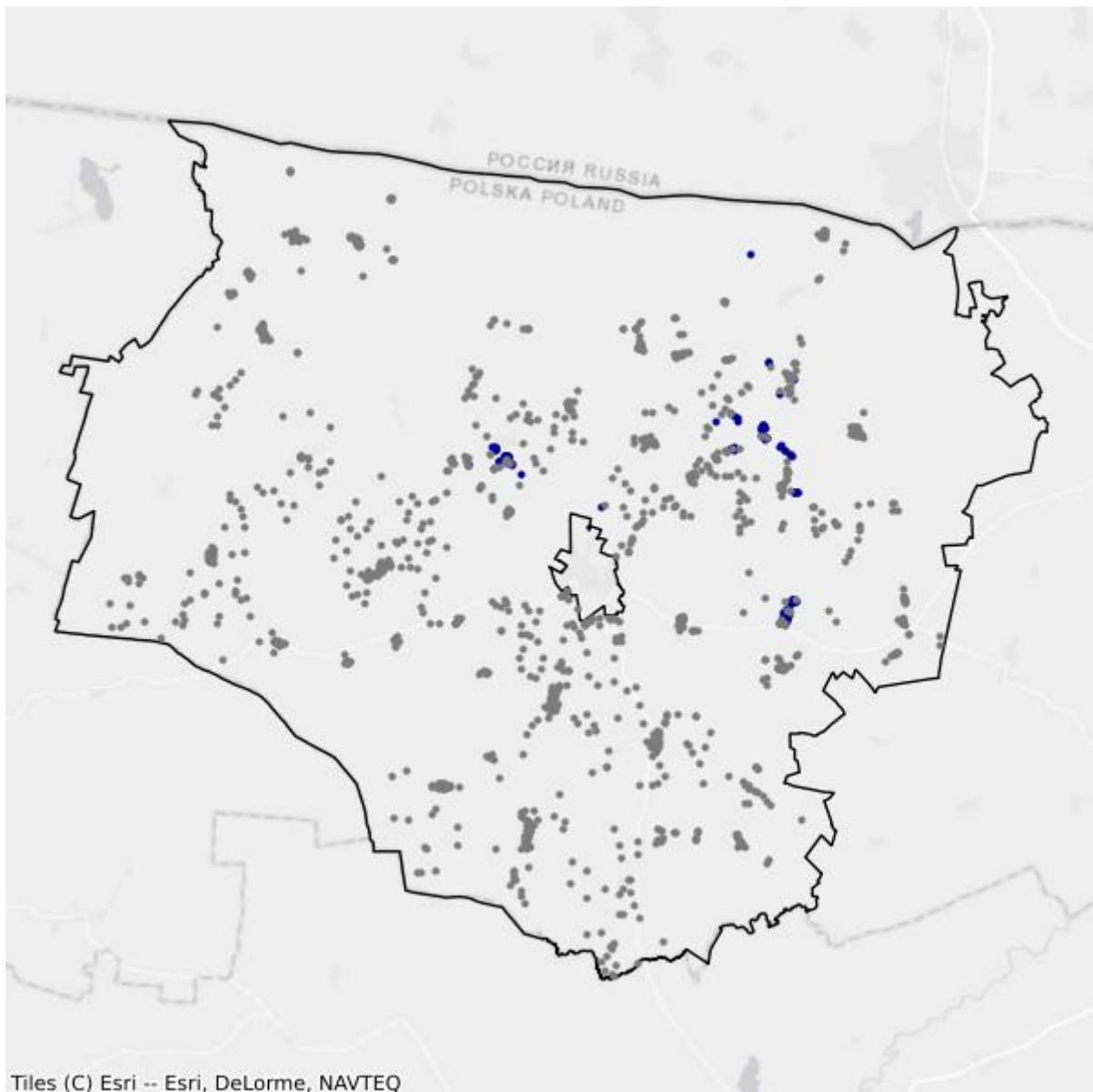

- Białe plamy
- W zasięgu poniżej 100 Mb/s

1.6. Gmina Sępopol

TERC: 2801063

Statystyki ogólne

W gminie jest 1 426 punktów adresowych. Na koniec grudnia 2025 roku w zasięgu stacjonarnego dostępu do usług szerokopasmowych było 701 punktów adresowych. Na wskazanym obszarze było 898 białych plam NGA, w tym 725 pozostało bez żadnego zasięgu. Od 1 stycznia 2023 do 31 grudnia 2025 roku obywatele zgłosili 66 zapotrzebowań na internet i 1 weryfikację danych w systemie internet.gov.pl.

W tabeli nr 1.6.1 przedstawiono przedsiębiorców telekomunikacyjnych działających na terenie gminy i świadczących usługi stacjonarnego dostępu do usług szerokopasmowych.

Tabela 1.6.1: Podmiot w zależności od rodzaju usług.			
Podmiot	Detal	Hurt	Hurt-Detal
"BARTNET" NARUSZEWICZ I KRAWCZUN SPÓŁKA JAWNA	X		
"INM" SPÓŁKA Z OGRANICZONĄ ODPOWIEDZIALNOŚCIĄ	X		
"NETIA" SPÓŁKA AKCYJNA			X
"P4 SPÓŁKA Z OGRANICZONĄ ODPOWIEDZIALNOŚCIĄ"	X		
EXATEL SPÓŁKA AKCYJNA	X		
INEA SPÓŁKA Z OGRANICZONĄ ODPOWIEDZIALNOŚCIĄ	X		
MACROSAT SPÓŁKA Z OGRANICZONĄ ODPOWIEDZIALNOŚCIĄ	X		
NAUKOWA I AKADEMICKA SIEĆ KOMPUTEROWA - PAŃSTWOWY INSTYTUT BADAWCZY	X		
NEXERA SPÓŁKA Z OGRANICZONĄ ODPOWIEDZIALNOŚCIĄ		X	
ORANGE POLSKA SPÓŁKA AKCYJNA	X	X	X
POLKOMTEL SPÓŁKA Z OGRANICZONĄ ODPOWIEDZIALNOŚCIĄ	X		
RFC INTERNET SPÓŁKA Z OGRANICZONĄ ODPOWIEDZIALNOŚCIĄ	X		
T-MOBILE POLSKA SPÓŁKA AKCYJNA	X		
TELEWIZJA KABLOWA "BART-SAT"-STOWARZYSZENIE W BARTOSZYCACH	X		
VECTRA SPÓŁKA AKCYJNA	X		
ZIÓŁKOWSKI MARIUSZ "AVIS"	X		
ŚWIATŁOWÓD INWESTYCJE SPÓŁKA Z OGRANICZONĄ ODPOWIEDZIALNOŚCIĄ		X	

W tabeli nr 1.6.2 przedstawiono liczbowy i procentowy podział na punkty adresowe w zależności od rodzaju zasięgu na terenie gminy.

Tabela 1.6.2: Podział na rodzaje usług i zasięgów.		
	Liczba adresów	Udział %
Rzeczywisty	608	42,64%
Hurtowy (wyłącznie)	93	6,52%
Teoretyczny (wyłącznie)	0	0,00%
Brak zasięgu	725	50,84%
SUMA	1 426	100%

Zasięgi sieci

W tabeli nr 1.6.3 przedstawiono liczbowo i procentowo liczbę zasięgów oraz liczbę punktów adresowych na terenie gminy w zależności od przepustowości.

Tabela 1.6.3: Liczba zasięgów i adresów w podziale na przepustowość.				
Przepustowość [Mb/s]	Liczba zasięgów	Udział %	Liczba punktów adresowych	Udział %
2	0	0,00%	0	0,00%
10	0	0,00%	0	0,00%
20	0	0,00%	0	0,00%
30	306	5,08%	75	10,70%
40	132	2,19%	32	4,56%
50	129	2,14%	33	4,71%
60	137	2,27%	14	2,00%
70	59	0,98%	12	1,71%
80	18	0,30%	7	1,00%
90	0	0,00%	0	0,00%
100	65	1,08%	48	6,85%
200	0	0,00%	0	0,00%
300	0	0,00%	0	0,00%
400	0	0,00%	0	0,00%
500	0	0,00%	0	0,00%
600	750	12,44%	4	0,57%
700	0	0,00%	0	0,00%
800	0	0,00%	0	0,00%
900	869	14,41%	0	0,00%
1000	3 556	58,98%	472	67,33%
2000	8	0,13%	4	0,57%
3000	0	0,00%	0	0,00%
4000	0	0,00%	0	0,00%

Przepustowość [Mb/s]	Liczba zasięgów	Udział %	Liczba punktów adresowych	Udział %
5000	0	0,00%	0	0,00%
6000	0	0,00%	0	0,00%
7000	0	0,00%	0	0,00%
8000	0	0,00%	0	0,00%
9000	0	0,00%	0	0,00%
10000	0	0,00%	0	0,00%
SUMA	6 029	100%	701	100%

W tabeli nr 1.6.4 przedstawiono liczbę zasięgów w gminie w zależności od rodzaju medium.

Tabela 1.6.4: Liczba zasięgów z podziałem na medium.		
Medium	Liczba zasięgów	Udział %
światłowodowe	5 187	86,03%
kablowe współosiowe miedziane	0	0,00%
kablowe parowe miedziane	774	12,84%
radiowe (FWA)	68	1,13%
SUMA	6 029	100%

Plany inwestycyjne (komercyjne)

W gminie zostały zgłoszone 264 planowane inwestycje w punktach adresowych. Zgłoszone plany inwestycyjne przewidują objęcie w kolejnych 3 latach zasięgiem stacjonarnego dostępu do usług szerokopasmowych:

- 85 punktów adresowych znajdujących się już w zasięgu rzeczywistym;
- 34 punkty adresowe znajdujące się już w zasięgu wyłącznie hurtowym;
- 0 punktów adresowych znajdujących się już w zasięgu teoretycznym;
- 3 punkty adresowe znajdujące się w planie inwestycyjnym ze środków publicznych;
- 26 punktów adresowych znajdujących się w więcej niż jednym planie inwestycyjnym ze środków prywatnych;
- 119 punktów adresowych będących białymi plamami (bez zasięgu).

Plany inwestycyjne realizowane ze środków publicznych

W gminie realizowane są plany inwestycyjne ze środków publicznych obejmujące 404 punkty adresowe. Realizowany jest 1 projekt z KPO i 0 projektów z FERC. Dane pochodzą z systemu SIMBA i odnoszą się do umów o dofinansowanie zawartych do dnia 31 grudnia 2025.

W tabeli nr 1.6.5 przedstawiono liczbę punktów adresowych na terenie gminy, objętych planami inwestycyjnymi do zrealizowania ze środków publicznych.

Tabela 1.6.5: Liczba punktów adresowych ze zgłoszonymi planami inwestycyjnymi realizowanymi ze środków publicznych.

Numer projektu	Beneficjent	Liczba PA
KPOD.05.02-IW. 06-0169/25	RETOCOM SPÓŁKA Z OGRANICZONĄ ODPOWIEDZIALNOŚCIĄ	404
SUMA		404

Mapa planów inwestycyjnych

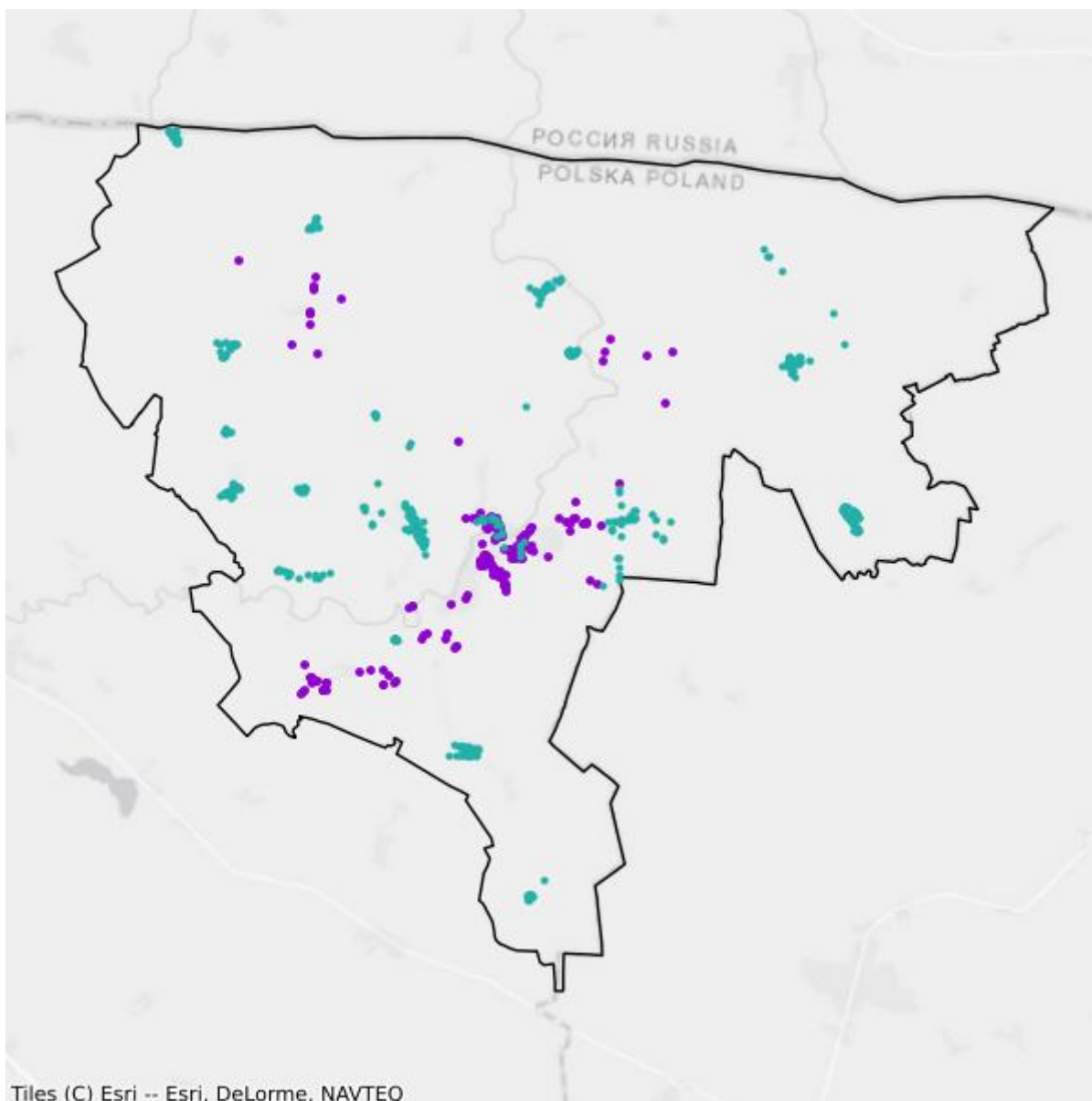

- Plany inwestycyjne realizowane ze środków prywatnych
- Plany inwestycyjne realizowane ze środków publicznych

Mapa białych plam

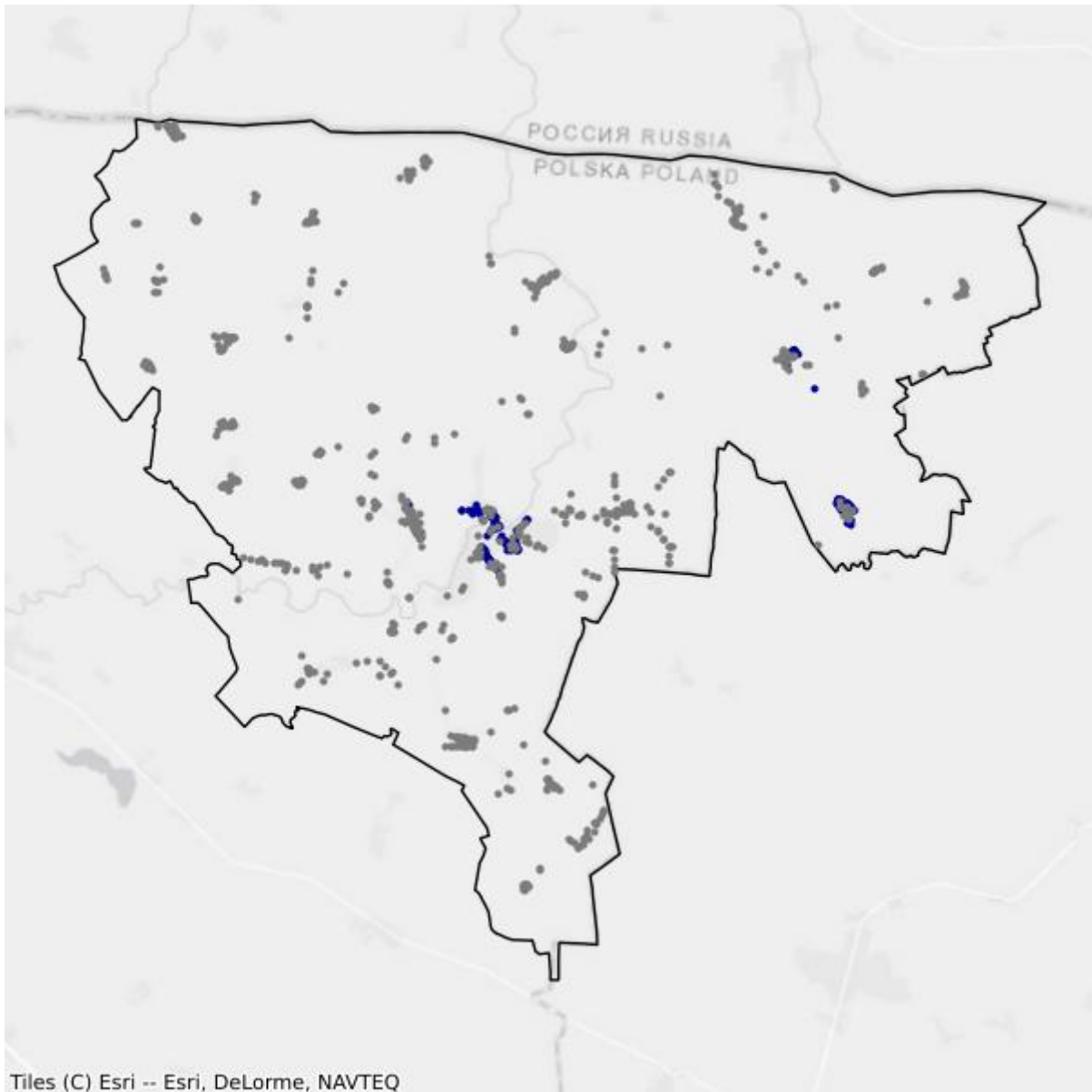

- Białe plamy
- W zasięgu poniżej 100 Mb/s

2. Powiat braniewski

TERC: 2802

Statystyki ogólne

W powiecie są 7 703 punkty adresowe. Na koniec grudnia 2025 roku w zasięgu stacjonarnego dostępu do usług szerokopasmowych było 3 470 punktów adresowych. Na wskazanym obszarze były 4 793 białe plamy NGA, w tym 4 233 pozostały bez żadnego zasięgu. Od 1 stycznia 2023 do 31 grudnia 2025 roku obywatele zgłosili 175 zapotrzebowań na internet i 10 weryfikacji danych w systemie internet.gov.pl.

Na terenie powiatu działa 25 przedsiębiorców telekomunikacyjnych świadczących usługi stacjonarnego dostępu do usług szerokopasmowych, w tym:

- 17 świadczących wyłącznie usługi detaliczne;
- 4 świadczących wyłącznie usługi hurtowe;
- 4 świadczących usługi hurtowo-detaliczne.

W tabeli nr 2.1 przedstawiono liczbę zasięgów i punktów adresowych w zasięgu na terenie powiatu.

Tabela 2.1: Liczba zasięgów i punktów adresowych w zasięgu na terenie powiatu.			
Gmina	Liczba zasięgów zgłoszonych przez podmioty zobowiązane do raportowania	Liczba punktów adresowych objętych zasięgiem	Liczba punktów adresowych ogółem
Braniewo	18 579	2 036	2 198
Braniewo	1 528	213	1 329
Frombork	3 283	441	688
Lelkowo	107	100	727
Pieniężno	3 288	464	1 346
Płoskinia	190	30	739
Wilczęta	1 378	186	676
SUMA	28 353	3 470	7 703

W tabeli nr 2.2 przedstawiono liczbowy i procentowy podział na punkty adresowe w zależności od rodzaju zasięgu na terenie powiatu.

Tabela 2.2: Podział na rodzaje usług i zasięgów.		
	Liczba adresów	Udział %
Rzeczywisty	3 108	40,35%

	Liczba adresów	Udział %
Hurtowy (wyłącznie)	345	4,48%
Teoretyczny (wyłącznie)	17	0,22%
Brak zasięgu	4 233	54,95%
SUMA	7 703	100%

Zasięgi sieci

W tabeli nr 2.3 przedstawiono liczbowo i procentowo liczbę zasięgów oraz liczbę punktów adresowych na terenie powiatu w zależności od przepustowości.

Tabela 2.3: Liczba zasięgów i adresów w podziale na przepustowość.					
Przepustowość [Mb/s]	Liczba zasięgów	Udział %	Liczba punktów adresowych	Udział %	
2	4	0,01%	0	0,00%	
10	179	0,63%	5	0,14%	
20	313	1,10%	6	0,17%	
30	2 487	8,77%	195	5,62%	
40	845	2,98%	76	2,19%	
50	1 149	4,05%	146	4,21%	
60	305	1,08%	74	2,13%	
70	203	0,72%	40	1,15%	
80	34	0,12%	8	0,23%	
90	248	0,87%	10	0,29%	
100	305	1,08%	34	0,98%	
200	1	0,00%	0	0,00%	
300	5	0,02%	1	0,03%	
400	0	0,00%	0	0,00%	
500	1	0,00%	0	0,00%	
600	2 575	9,08%	195	5,62%	
700	0	0,00%	0	0,00%	
800	0	0,00%	0	0,00%	
900	5 624	19,84%	2	0,06%	
1000	12 860	45,36%	1 956	56,37%	
2000	1 210	4,27%	720	20,75%	
3000	0	0,00%	0	0,00%	
4000	0	0,00%	0	0,00%	
5000	0	0,00%	0	0,00%	
6000	0	0,00%	0	0,00%	
7000	0	0,00%	0	0,00%	
8000	0	0,00%	0	0,00%	

Przepustowość [Mb/s]	Liczba zasięgów	Udział %	Liczba punktów adresowych	Udział %
9000	0	0,00%	0	0,00%
10000	5	0,02%	2	0,06%
SUMA	28 353	100%	3 470	100%

W tabeli nr 2.4 przedstawiono liczbę zasięgów w powiecie w zależności od rodzaju medium.

Tabela 2.4: Liczba zasięgów z podziałem na medium.		
Medium	Liczba zasięgów	Udział %
światłowodowe	19 737	69,61%
kablowe współosiowe miedziane	2 491	8,79%
kablowe parowe miedziane	5 559	19,61%
radiowe (FWA)	566	2,00%
SUMA	28 353	100%

Plany inwestycyjne (komercyjne)

W powiecie zgłoszone zostały plany inwestycyjne obejmujące 1 500 punktów adresowych, w tym 1 420 unikalnych punktów adresowych.

W tabeli nr 2.5 przedstawiono liczbę punktów adresowych na terenie powiatu, objętych planami inwestycyjnymi do zrealizowania ze środków własnych inwestorów.

Tabela 2.5: Liczba punktów adresowych ze zgłoszonymi planami inwestycyjnymi finansowanymi ze środków własnych inwestora.	
Powiat	Liczba punktów adresowych objętych planami inwestycyjnymi
Braniewo	714
Braniewo	125
Frombork	378
Lelkowo	9
Pieniężno	155
Płoskinia	5
Wilczęta	114
SUMA	1 500

Plany inwestycyjne realizowane ze środków publicznych

W powiecie realizowane są plany inwestycyjne ze środków publicznych obejmujące 508 punktów adresowych. Realizowany jest 1 projekt z KPO i 0 projektów z FER. Dane pochodzą z systemu SIMBA i odnoszą się do umów o dofinansowanie zawartych do dnia 31 grudnia 2025.

W tabeli nr 2.6 przedstawiono liczbę punktów adresowych na terenie powiatu, objętych planami inwestycyjnymi do zrealizowania ze środków publicznych.

Tabela 2.6: Liczba punktów adresowych ze zgłoszonymi planami inwestycyjnymi realizowanymi ze środków publicznych.

Gmina	Liczba punktów adresowych objętych planami inwestycyjnymi
Braniewo	49
Braniewo	459
Frombork	0
Lelkowo	0
Pieniężno	0
Płoskinia	0
Wilczęta	0
SUMA	508

2.1. Gmina Braniewo

TERC: 2802011

Statystyki ogólne

W gminie jest 2 198 punktów adresowych. Na koniec grudnia 2025 roku w zasięgu stacjonarnego dostępu do usług szerokopasmowych było 2 036 punktów adresowych. Na wskazanym obszarze było 370 białych plam NGA, w tym 162 pozostały bez żadnego zasięgu. Od 1 stycznia 2023 do 31 grudnia 2025 roku obywatele zgłosili 27 zapotrzebowań na internet i 4 weryfikacje danych w systemie internet.gov.pl.

W tabeli nr 2.1.1 przedstawiono przedsiębiorców telekomunikacyjnych działających na terenie gminy i świadczących usługi stacjonarnego dostępu do usług szerokopasmowych.

Tabela 2.1.1: Podmiot w zależności od rodzaju usług.			
Podmiot	Detal	Hurt	Hurt-Detal
"NETIA" SPÓŁKA AKCYJNA			X
"P4 SPÓŁKA Z OGRANICZONĄ ODPOWIEDZIALNOŚCIĄ"	X		
"TK TELEKOM" SPÓŁKA Z OGRANICZONĄ ODPOWIEDZIALNOŚCIĄ			X
CFC SPÓŁKA Z OGRANICZONĄ ODPOWIEDZIALNOŚCIĄ	X		
ELTRONIK SPÓŁKA Z OGRANICZONĄ ODPOWIEDZIALNOŚCIĄ	X		
EXATEL SPÓŁKA AKCYJNA	X		
INEA SPÓŁKA Z OGRANICZONĄ ODPOWIEDZIALNOŚCIĄ	X		
ITH SPÓŁKA Z OGRANICZONĄ ODPOWIEDZIALNOŚCIĄ	X		
LANDTECH SPÓŁKA Z OGRANICZONĄ ODPOWIEDZIALNOŚCIĄ	X		
MALBORSKIE ŚWIATŁOWODY SPÓŁKA Z OGRANICZONĄ ODPOWIEDZIALNOŚCIĄ	X		X
MARCIN STĄPÓR STA KOM	X		
MULTIMEDIA POLSKA SPÓŁKA Z OGRANICZONĄ ODPOWIEDZIALNOŚCIĄ		X	
NAUKOWA I AKADEMICKA SIEĆ KOMPUTEROWA - PAŃSTWOWY INSTYTUT BADAWCZY	X		
NEXERA SPÓŁKA Z OGRANICZONĄ ODPOWIEDZIALNOŚCIĄ		X	
ORANGE POLSKA SPÓŁKA AKCYJNA	X	X	X
POLKOMTEL SPÓŁKA Z OGRANICZONĄ ODPOWIEDZIALNOŚCIĄ	X		
RFC INTERNET SPÓŁKA Z OGRANICZONĄ ODPOWIEDZIALNOŚCIĄ	X		
T-MOBILE POLSKA SPÓŁKA AKCYJNA	X		

Podmiot	Detal	Hurt	Hurt-Detal
TOWERLINK POLAND SPÓŁKA Z OGRANICZONĄ ODPOWIEDZIALNOŚCIĄ		X	
VECTRA SPÓŁKA AKCYJNA	X		
ŚWIATŁOWÓD INWESTYCJE SPÓŁKA Z OGRANICZONĄ ODPOWIEDZIALNOŚCIĄ		X	

W tabeli nr 2.1.2 przedstawiono liczbowy i procentowy podział na punkty adresowe w zależności od rodzaju zasięgu na terenie gminy.

Tabela 2.1.2: Podział na rodzaje usług i zasięgów.		
	Liczba adresów	Udział %
Rzeczywisty	1 895	86,21%
Hurtowy (wyłącznie)	139	6,32%
Teoretyczny (wyłącznie)	2	0,09%
Brak zasięgu	162	7,37%
SUMA	2 198	100%

Zasięgi sieci

W tabeli nr 2.1.3 przedstawiono liczbowo i procentowo liczbę zasięgów oraz liczbę punktów adresowych na terenie gminy w zależności od przepustowości.

Tabela 2.1.3: Liczba zasięgów i adresów w podziale na przepustowość.					
Przepustowość [Mb/s]	Liczba zasięgów	Udział %	Liczba punktów adresowych	Udział %	
2	4	0,02%	0	0,00%	
10	177	0,95%	4	0,20%	
20	313	1,68%	6	0,29%	
30	1 652	8,89%	110	5,40%	
40	482	2,59%	16	0,79%	
50	771	4,15%	44	2,16%	
60	119	0,64%	16	0,79%	
70	55	0,30%	1	0,05%	
80	10	0,05%	1	0,05%	
90	248	1,33%	10	0,49%	
100	280	1,51%	17	0,83%	
200	1	0,01%	0	0,00%	
300	3	0,02%	1	0,05%	
400	0	0,00%	0	0,00%	
500	1	0,01%	0	0,00%	
600	2 367	12,74%	154	7,56%	

Przepustowość [Mb/s]	Liczba zasięgów	Udział %	Liczba punktów adresowych	Udział %
700	0	0,00%	0	0,00%
800	0	0,00%	0	0,00%
900	3 372	18,15%	1	0,05%
1000	7 797	41,97%	1 114	54,72%
2000	924	4,97%	540	26,52%
3000	0	0,00%	0	0,00%
4000	0	0,00%	0	0,00%
5000	0	0,00%	0	0,00%
6000	0	0,00%	0	0,00%
7000	0	0,00%	0	0,00%
8000	0	0,00%	0	0,00%
9000	0	0,00%	0	0,00%
10000	3	0,02%	1	0,05%
SUMA	18 579	100%	2 036	100%

W tabeli nr 2.1.4 przedstawiono liczbę zasięgów w gminie w zależności od rodzaju medium.

Tabela 2.1.4: Liczba zasięgów z podziałem na medium.

Medium	Liczba zasięgów	Udział %
światłowodowe	12 116	65,21%
kablowe współosiowe miedziane	2 283	12,29%
kablowe parowe miedziane	3 909	21,04%
radiowe (FWA)	271	1,46%
SUMA	18 579	100%

Plany inwestycyjne (komercyjne)

W gminie zostało zgłoszonych 714 planowanych inwestycji w punktach adresowych. Zgłoszone plany inwestycyjne przewidują objęcie w kolejnych 3 latach zasięgiem stacjonarnego dostępu do usług szerokopasmowych:

- 539 punktów adresowych znajdujących się już w zasięgu rzeczywistym;
- 9 punktów adresowych znajdujących się już w zasięgu wyłącznie hurtowym;
- 0 punktów adresowych znajdujących się już w zasięgu teoretycznym;
- 1 punkt adresowy znajdujący się w planie inwestycyjnym ze środków publicznych;
- 32 punkty adresowe znajdujące się w więcej niż jednym planie inwestycyjnym ze środków prywatnych;
- 134 punkty adresowe będące białymi plamami (bez zasięgu).

Plany inwestycyjne realizowane ze środków publicznych

W gminie realizowane są plany inwestycyjne ze środków publicznych obejmujące 49 punktów adresowych. Realizowany jest 1 projekt z KPO i 0 projektów z FERC. Dane pochodzą z systemu SIMBA i odnoszą się do umów o dofinansowanie zawartych do dnia 31 grudnia 2025.

W tabeli nr 2.1.5 przedstawiono liczbę punktów adresowych na terenie gminy, objętych planami inwestycyjnymi do zrealizowania ze środków publicznych.

Tabela 2.1.5: Liczba punktów adresowych ze zgłoszonymi planami inwestycyjnymi realizowanymi ze środków publicznych.		
Numer projektu	Beneficjent	Liczba PA
KPOD.05.02-IW.06-0118/25	ORANGE POLSKA SPÓŁKA AKCYJNA	49
SUMA		49

Mapa planów inwestycyjnych

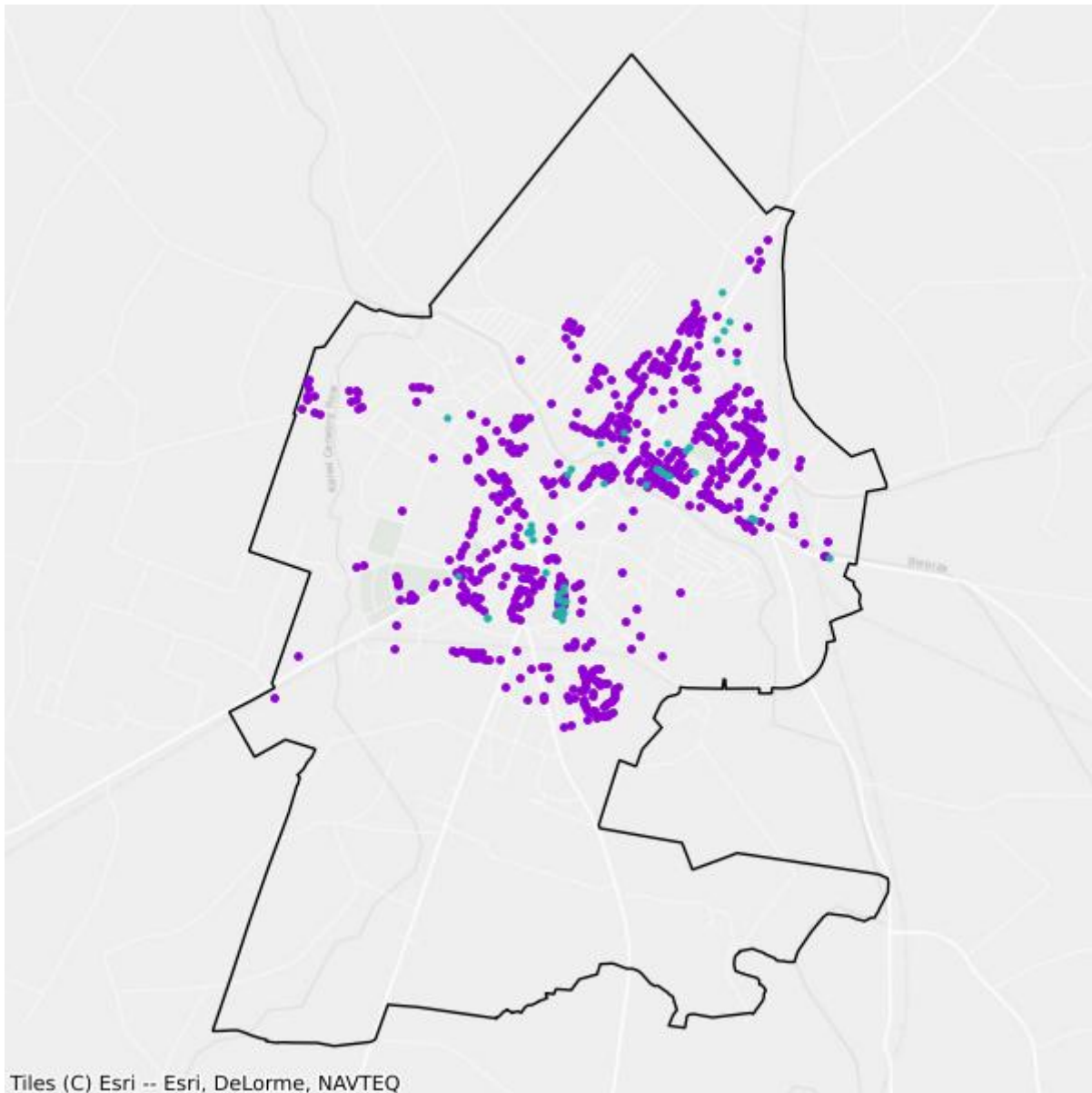

- Plany inwestycyjne realizowane ze środków prywatnych
- Plany inwestycyjne realizowane ze środków publicznych

Mapa białych plam

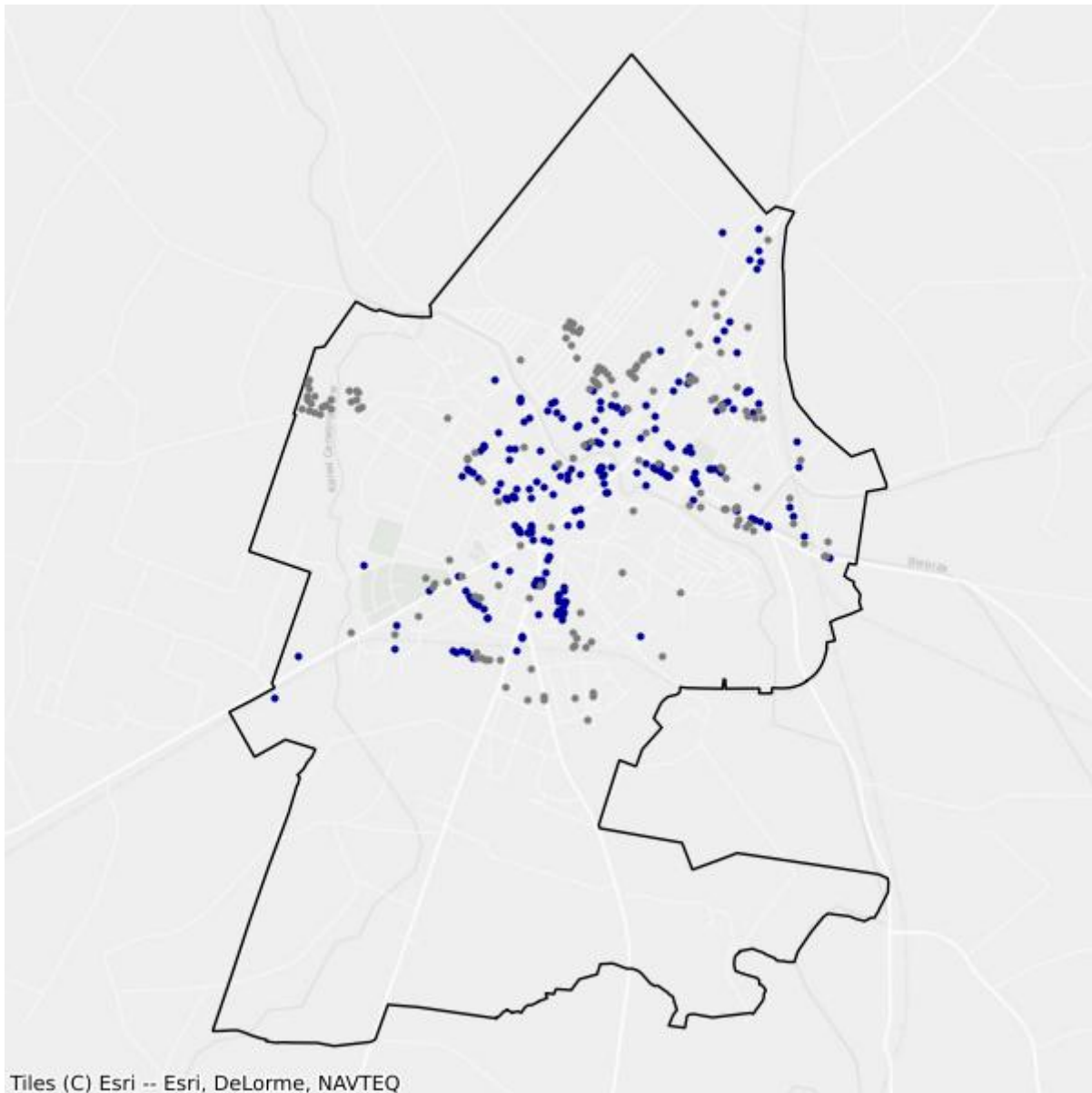

- Białe plamy
- W zasięgu poniżej 100 Mb/s

2.2. Gmina Braniewo

TERC: 2802022

Statystyki ogólne

W gminie jest 1 329 punktów adresowych. Na koniec grudnia 2025 roku w zasięgu stacjonarnego dostępu do usług szerokopasmowych było 213 punktów adresowych. Na wskazanym obszarze były 1 152 białe plamy NGA, w tym 1 116 pozostało bez żadnego zasięgu. Od 1 stycznia 2023 do 31 grudnia 2025 roku obywatele zgłosili 26 zapotrzebowań na internet i 1 weryfikację danych w systemie internet.gov.pl.

W tabeli nr 2.2.1 przedstawiono przedsiębiorców telekomunikacyjnych działających na terenie gminy i świadczących usługi stacjonarnego dostępu do usług szerokopasmowych.

Tabela 2.2.1: Podmiot w zależności od rodzaju usług.			
Podmiot	Detal	Hurt	Hurt-Detal
"MATCOM" MARCIN SEBASTIAN ZIÓŁEK	X		
"NETIA" SPÓŁKA AKCYJNA			X
"P4 SPÓŁKA Z OGRANICZONĄ ODPOWIEDZIALNOŚCIĄ"	X		
ATMEL SPÓŁKA Z OGRANICZONĄ ODPOWIEDZIALNOŚCIĄ	X		
CFC SPÓŁKA Z OGRANICZONĄ ODPOWIEDZIALNOŚCIĄ	X		
ELTRONIK SPÓŁKA Z OGRANICZONĄ ODPOWIEDZIALNOŚCIĄ	X		
MULTIMEDIA POLSKA SPÓŁKA Z OGRANICZONĄ ODPOWIEDZIALNOŚCIĄ		X	
NAUKOWA I AKADEMICKA SIEĆ KOMPUTEROWA - PAŃSTWOWY INSTYTUT BADAWCZY	X		
NEXERA SPÓŁKA Z OGRANICZONĄ ODPOWIEDZIALNOŚCIĄ		X	
ORANGE POLSKA SPÓŁKA AKCYJNA	X	X	X
POLKOMTEL SPÓŁKA Z OGRANICZONĄ ODPOWIEDZIALNOŚCIĄ	X		
RFC INTERNET SPÓŁKA Z OGRANICZONĄ ODPOWIEDZIALNOŚCIĄ	X		
T-MOBILE POLSKA SPÓŁKA AKCYJNA	X		
VECTRA SPÓŁKA AKCYJNA	X		
ŚWIATŁOWÓD INWESTYCJE SPÓŁKA Z OGRANICZONĄ ODPOWIEDZIALNOŚCIĄ		X	

W tabeli nr 2.2.2 przedstawiono liczbowy i procentowy podział na punkty adresowe w zależności od rodzaju zasięgu na terenie gminy.

Tabela 2.2.2: Podział na rodzaje usług i zasięgów.

	Liczba adresów	Udział %
Rzeczywisty	179	13,47%
Hurtowy (wyłącznie)	20	1,50%
Teoretyczny (wyłącznie)	14	1,05%
Brak zasięgu	1 116	83,97%
SUMA	1 329	100%

Zasięgi sieci

W tabeli nr 2.2.3 przedstawiono liczbowo i procentowo liczbę zasięgów oraz liczbę punktów adresowych na terenie gminy w zależności od przepustowości.

Tabela 2.2.3: Liczba zasięgów i adresów w podziale na przepustowość.

Przepustowość [Mb/s]	Liczba zasięgów	Udział %	Liczba punktów adresowych	Udział %
2	0	0,00%	0	0,00%
10	0	0,00%	0	0,00%
20	0	0,00%	0	0,00%
30	49	3,21%	15	7,04%
40	23	1,51%	7	3,29%
50	17	1,11%	1	0,47%
60	12	0,79%	0	0,00%
70	51	3,34%	11	5,16%
80	9	0,59%	2	0,94%
90	0	0,00%	0	0,00%
100	4	0,26%	1	0,47%
200	0	0,00%	0	0,00%
300	2	0,13%	0	0,00%
400	0	0,00%	0	0,00%
500	0	0,00%	0	0,00%
600	24	1,57%	3	1,41%
700	0	0,00%	0	0,00%
800	0	0,00%	0	0,00%
900	448	29,32%	1	0,47%
1000	875	57,26%	165	77,46%
2000	14	0,92%	7	3,29%
3000	0	0,00%	0	0,00%
4000	0	0,00%	0	0,00%
5000	0	0,00%	0	0,00%
6000	0	0,00%	0	0,00%

Przepustowość [Mb/s]	Liczba zasięgów	Udział %	Liczba punktów adresowych	Udział %
7000	0	0,00%	0	0,00%
8000	0	0,00%	0	0,00%
9000	0	0,00%	0	0,00%
10000	0	0,00%	0	0,00%
SUMA	1 528	100%	213	100%

W tabeli nr 2.2.4 przedstawiono liczbę zasięgów w gminie w zależności od rodzaju medium.

Tabela 2.2.4: Liczba zasięgów z podziałem na medium.		
Medium	Liczba zasięgów	Udział %
światłowodowe	1 341	87,76%
kablowe współosiowe miedziane	24	1,57%
kablowe parowe miedziane	116	7,59%
radiowe (FWA)	47	3,08%
SUMA	1 528	100%

Plany inwestycyjne (komercyjne)

W gminie zostało zgłoszonych 125 planowanych inwestycji w punktach adresowych. Zgłoszone plany inwestycyjne przewidują objęcie w kolejnych 3 latach zasięgiem stacjonarnego dostępu do usług szerokopasmowych:

- 16 punktów adresowych znajdujących się już w zasięgu rzeczywistym;
- 4 punkty adresowe znajdujące się już w zasięgu wyłącznie hurtowym;
- 8 punktów adresowych znajdujących się już w zasięgu teoretycznym;
- 0 punktów adresowych znajdujących się w planie inwestycyjnym ze środków publicznych;
- 1 punkt adresowy znajdujący się w więcej niż jednym planie inwestycyjnym ze środków prywatnych;
- 96 punktów adresowych będących białymi plamami (bez zasięgu).

Plany inwestycyjne realizowane ze środków publicznych

W gminie realizowane są plany inwestycyjne ze środków publicznych obejmujące 459 punktów adresowych. Realizowany jest 1 projekt z KPO i 0 projektów z FERC. Dane pochodzą z systemu SIMBA i odnoszą się do umów o dofinansowanie zawartych do dnia 31 grudnia 2025.

W tabeli nr 2.2.5 przedstawiono liczbę punktów adresowych na terenie gminy, objętych planami inwestycyjnymi do zrealizowania ze środków publicznych.

Tabela 2.2.5: Liczba punktów adresowych ze zgłoszonymi planami inwestycyjnymi realizowanymi ze środków publicznych.

Numer projektu	Beneficjent	Liczba PA
KPOD.05.02-IW.06-0118/25	ORANGE POLSKA SPÓŁKA AKCYJNA	459
SUMA		459

Mapa planów inwestycyjnych

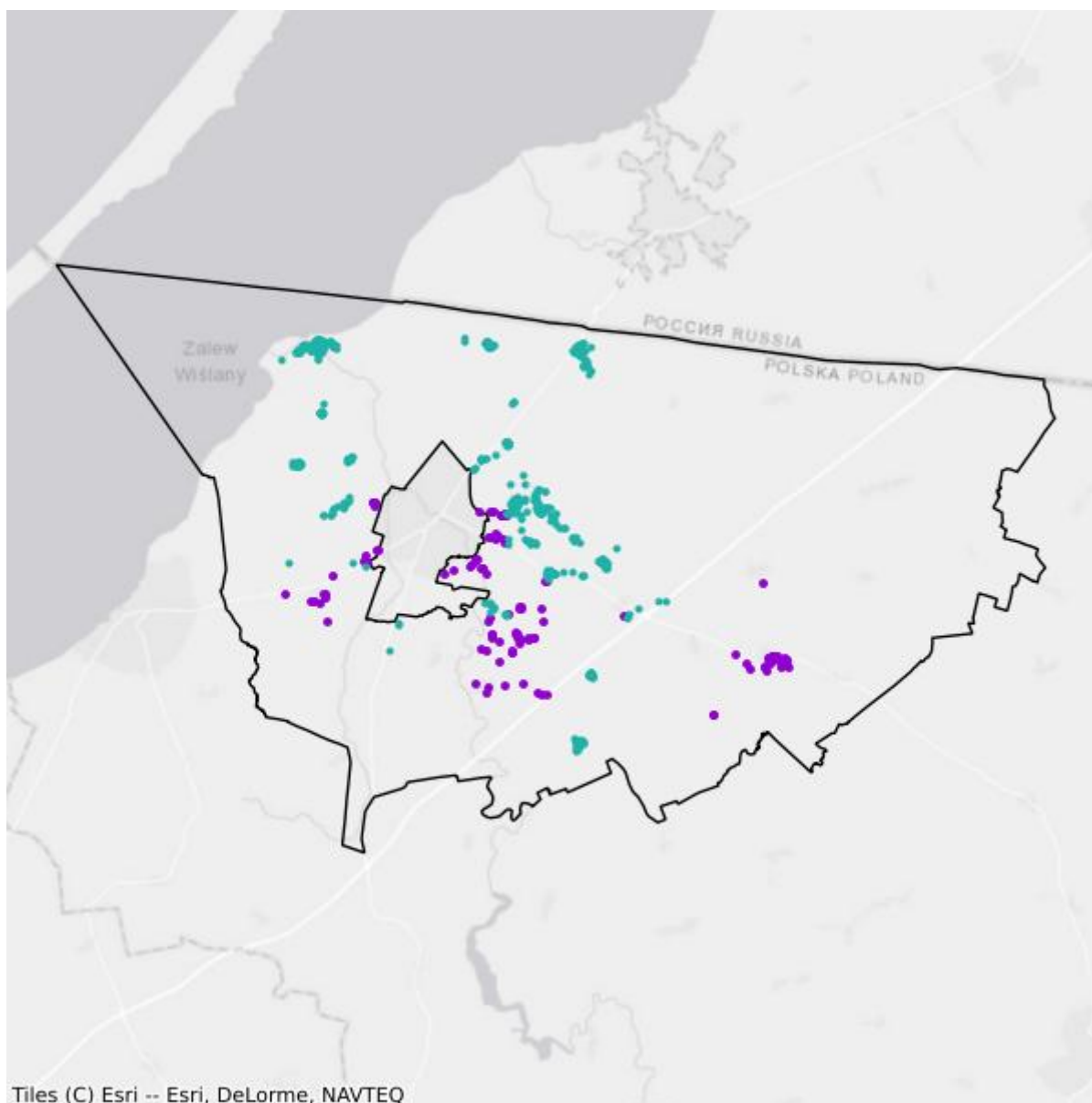

- Plany inwestycyjne realizowane ze środków prywatnych
- Plany inwestycyjne realizowane ze środków publicznych

Mapa białych plam

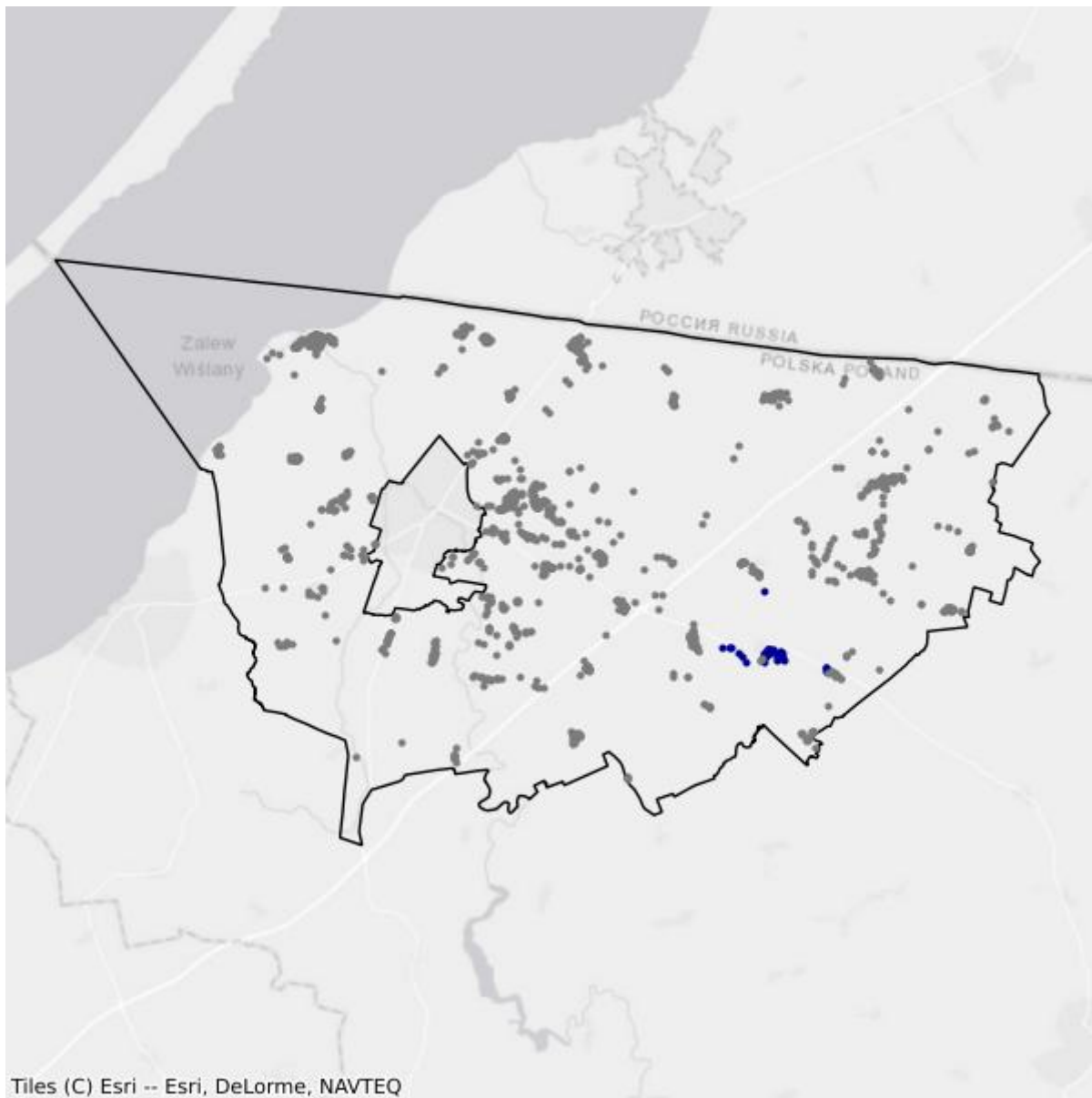

- Białe plamy
- W zasięgu poniżej 100 Mb/s

2.3. Gmina Frombork

TERC: 2802033

Statystyki ogólne

W gminie jest 688 punktów adresowych. Na koniec grudnia 2025 roku w zasięgu stacjonarnego dostępu do usług szerokopasmowych było 441 punktów adresowych. Na wskazanym obszarze było 361 białych plam NGA, w tym 247 pozostało bez żadnego zasięgu. Od 1 stycznia 2023 do 31 grudnia 2025 roku obywatele zgłosili 8 zapotrzebowań na internet i 0 weryfikacji danych w systemie internet.gov.pl.

W tabeli nr 2.3.1 przedstawiono przedsiębiorców telekomunikacyjnych działających na terenie gminy i świadczących usługi stacjonarnego dostępu do usług szerokopasmowych.

Tabela 2.3.1: Podmiot w zależności od rodzaju usług.			
Podmiot	Detal	Hurt	Hurt-Detal
"NETIA" SPÓŁKA AKCYJNA			X
"P4 SPÓŁKA Z OGRANICZONĄ ODPOWIEDZIALNOŚCIĄ"	X		
ELTRONIK SPÓŁKA Z OGRANICZONĄ ODPOWIEDZIALNOŚCIĄ	X		
EXATEL SPÓŁKA AKCYJNA	X		
INEA SPÓŁKA Z OGRANICZONĄ ODPOWIEDZIALNOŚCIĄ	X		
INTELLY NISKI STYPUŁKOWSKI BŁASZCZUK SPÓŁKA JAWNA	X		
MALBORSKIE ŚWIATŁOWODY SPÓŁKA Z OGRANICZONĄ ODPOWIEDZIALNOŚCIĄ	X		X
NAUKOWA I AKADEMICKA SIEĆ KOMPUTEROWA - PAŃSTWOWY INSTYTUT BADAWCZY	X		
NEXERA SPÓŁKA Z OGRANICZONĄ ODPOWIEDZIALNOŚCIĄ		X	
ORANGE POLSKA SPÓŁKA AKCYJNA	X	X	X
POLKOMTEL SPÓŁKA Z OGRANICZONĄ ODPOWIEDZIALNOŚCIĄ	X		
RFC INTERNET SPÓŁKA Z OGRANICZONĄ ODPOWIEDZIALNOŚCIĄ	X		
T-MOBILE POLSKA SPÓŁKA AKCYJNA	X		
VECTRA SPÓŁKA AKCYJNA	X		
ŚWIATŁOWÓD INWESTYCJE SPÓŁKA Z OGRANICZONĄ ODPOWIEDZIALNOŚCIĄ		X	

W tabeli nr 2.3.2 przedstawiono liczbowy i procentowy podział na punkty adresowe w zależności od rodzaju zasięgu na terenie gminy.

Tabela 2.3.2: Podział na rodzaje usług i zasięgów.

	Liczba adresów	Udział %
Rzeczywisty	397	57,70%
Hurtowy (wyłącznie)	44	6,40%
Teoretyczny (wyłącznie)	0	0,00%
Brak zasięgu	247	35,90%
SUMA	688	100%

Zasięgi sieci

W tabeli nr 2.3.3 przedstawiono liczbowo i procentowo liczbę zasięgów oraz liczbę punktów adresowych na terenie gminy w zależności od przepustowości.

Tabela 2.3.3: Liczba zasięgów i adresów w podziale na przepustowość.

Przepustowość [Mb/s]	Liczba zasięgów	Udział %	Liczba punktów adresowych	Udział %
2	0	0,00%	0	0,00%
10	0	0,00%	0	0,00%
20	0	0,00%	0	0,00%
30	276	8,41%	21	4,76%
40	110	3,35%	19	4,31%
50	164	5,00%	47	10,66%
60	113	3,44%	17	3,85%
70	74	2,25%	8	1,81%
80	5	0,15%	2	0,45%
90	0	0,00%	0	0,00%
100	1	0,03%	0	0,00%
200	0	0,00%	0	0,00%
300	0	0,00%	0	0,00%
400	0	0,00%	0	0,00%
500	0	0,00%	0	0,00%
600	57	1,74%	1	0,23%
700	0	0,00%	0	0,00%
800	0	0,00%	0	0,00%
900	659	20,07%	0	0,00%
1000	1 581	48,16%	169	38,32%
2000	243	7,40%	157	35,60%
3000	0	0,00%	0	0,00%
4000	0	0,00%	0	0,00%
5000	0	0,00%	0	0,00%
6000	0	0,00%	0	0,00%

Przepustowość [Mb/s]	Liczba zasięgów	Udział %	Liczba punktów adresowych	Udział %
7000	0	0,00%	0	0,00%
8000	0	0,00%	0	0,00%
9000	0	0,00%	0	0,00%
10000	0	0,00%	0	0,00%
SUMA	3 283	100%	441	100%

W tabeli nr 2.3.4 przedstawiono liczbę zasięgów w gminie w zależności od rodzaju medium.

Tabela 2.3.4: Liczba zasięgów z podziałem na medium.

Medium	Liczba zasięgów	Udział %
światłowodowe	2 484	75,66%
kablowe współosiowe miedziane	57	1,74%
kablowe parowe miedziane	635	19,34%
radiowe (FWA)	107	3,26%
SUMA	3 283	100%

Plany inwestycyjne (komercyjne)

W gminie zostało zgłoszonych 378 planowanych inwestycji w punktach adresowych. Zgłoszone plany inwestycyjne przewidują objęcie w kolejnych 3 latach zasięgiem stacjonarnego dostępu do usług szerokopasmowych:

- 268 punktów adresowych znajdujących się już w zasięgu rzeczywistym;
- 37 punktów adresowych znajdujących się już w zasięgu wyłącznie hurtowym;
- 0 punktów adresowych znajdujących się już w zasięgu teoretycznym;
- 0 punktów adresowych znajdujących się w planie inwestycyjnym ze środków publicznych;
- 46 punktów adresowych znajdujących się w więcej niż jednym planie inwestycyjnym ze środków prywatnych;
- 27 punktów adresowych będących białymi plamami (bez zasięgu).

Plany inwestycyjne realizowane ze środków publicznych

W gminie realizowane są plany inwestycyjne ze środków publicznych obejmujące 0 punktów adresowych. Realizowanych jest 0 projektów z KPO i 0 projektów z FERC. Dane pochodzą z systemu SIMBA i odnoszą się do umów o dofinansowanie zawartych do dnia 31 grudnia 2025.

W tabeli nr 2.3.5 przedstawiono liczbę punktów adresowych na terenie gminy, objętych planami inwestycyjnymi do zrealizowania ze środków publicznych.

Tabela 2.3.5: Liczba punktów adresowych ze zgłoszonymi planami inwestycyjnymi realizowanymi ze środków publicznych.

Numer projektu	Beneficjent	Liczba PA
Brak danych		

Mapa planów inwestycyjnych

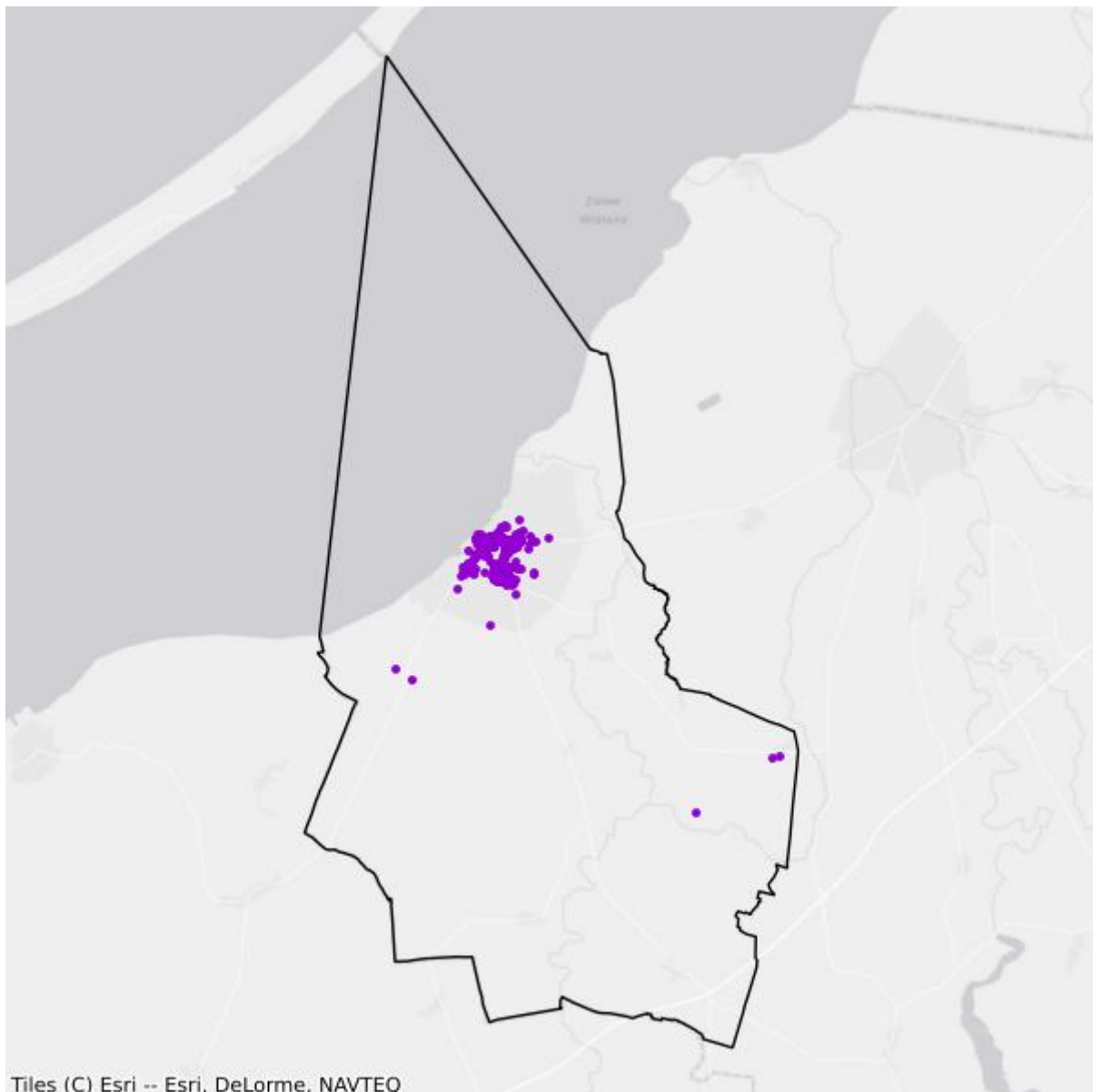

- Plany inwestycyjne realizowane ze środków prywatnych
- Plany inwestycyjne realizowane ze środków publicznych

Mapa białych plam

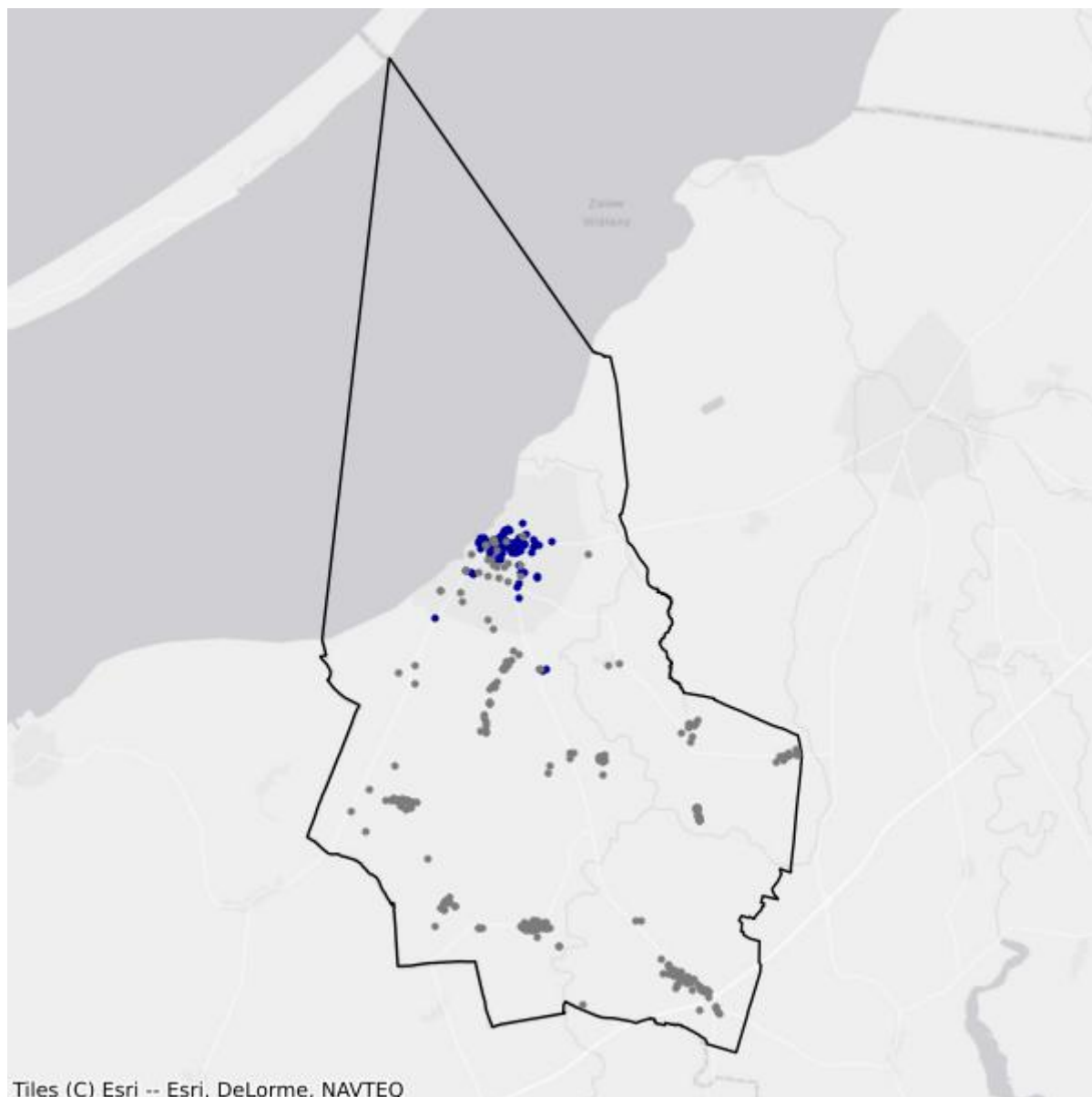

- Białe plamy
- W zasięgu poniżej 100 Mb/s

2.4. Gmina Lelkowo

TERC: 2802042

Statystyki ogólne

W gminie jest 727 punktów adresowych. Na koniec grudnia 2025 roku w zasięgu stacjonarnego dostępu do usług szerokopasmowych było 100 punktów adresowych. Na wskazanym obszarze było 712 białych plam NGA, w tym 627 pozostało bez żadnego zasięgu. Od 1 stycznia 2023 do 31 grudnia 2025 roku obywatele zgłosili 3 zapotrzebowania na internet i 0 weryfikacji danych w systemie internet.gov.pl.

W tabeli nr 2.4.1 przedstawiono przedsiębiorców telekomunikacyjnych działających na terenie gminy i świadczących usługi stacjonarnego dostępu do usług szerokopasmowych.

Tabela 2.4.1: Podmiot w zależności od rodzaju usług.			
Podmiot	Detal	Hurt	Hurt-Detal
CFC SPÓŁKA Z OGRANICZONĄ ODPOWIEDZIALNOŚCIĄ	X		
EXATEL SPÓŁKA AKCYJNA	X		
NAUKOWA I AKADEMICKA SIEĆ KOMPUTEROWA - PAŃSTWOWY INSTYTUT BADAWCZY	X		
ORANGE POLSKA SPÓŁKA AKCYJNA			X

W tabeli nr 2.4.2 przedstawiono liczbowy i procentowy podział na punkty adresowe w zależności od rodzaju zasięgu na terenie gminy.

Tabela 2.4.2: Podział na rodzaje usług i zasięgów.		
	Liczba adresów	Udział %
Rzeczywisty	43	5,91%
Hurtowy (wyłącznie)	57	7,84%
Teoretyczny (wyłącznie)	0	0,00%
Brak zasięgu	627	86,24%
SUMA	727	100%

Zasięgi sieci

W tabeli nr 2.4.3 przedstawiono liczbowo i procentowo liczbę zasięgów oraz liczbę punktów adresowych na terenie gminy w zależności od przepustowości.

Tabela 2.4.3: Liczba zasięgów i adresów w podziale na przepustowość.

Przepustowość [Mb/s]	Liczba zasięgów	Udział %	Liczba punktów adresowych	Udział %
2	0	0,00%	0	0,00%
10	0	0,00%	0	0,00%
20	0	0,00%	0	0,00%
30	7	6,54%	7	7,00%
40	19	17,76%	19	19,00%
50	15	14,02%	14	14,00%
60	25	23,36%	25	25,00%
70	23	21,50%	20	20,00%
80	0	0,00%	0	0,00%
90	0	0,00%	0	0,00%
100	4	3,74%	2	2,00%
200	0	0,00%	0	0,00%
300	0	0,00%	0	0,00%
400	0	0,00%	0	0,00%
500	0	0,00%	0	0,00%
600	0	0,00%	0	0,00%
700	0	0,00%	0	0,00%
800	0	0,00%	0	0,00%
900	0	0,00%	0	0,00%
1000	12	11,21%	12	12,00%
2000	0	0,00%	0	0,00%
3000	0	0,00%	0	0,00%
4000	0	0,00%	0	0,00%
5000	0	0,00%	0	0,00%
6000	0	0,00%	0	0,00%
7000	0	0,00%	0	0,00%
8000	0	0,00%	0	0,00%
9000	0	0,00%	0	0,00%
10000	2	1,87%	1	1,00%
SUMA	107	100%	100	100%

W tabeli nr 2.4.4 przedstawiono liczbę zasięgów w gminie w zależności od rodzaju medium.

Tabela 2.4.4: Liczba zasięgów z podziałem na medium.

Medium	Liczba zasięgów	Udział %
światłowodowe	18	16,82%
kablowe współosiowe miedziane	0	0,00%
kablowe parowe miedziane	89	83,18%

Medium	Liczba zasięgów	Udział %
radiowe (FWA)	0	0,00%
SUMA	107	100%

Plany inwestycyjne (komercyjne)

W gminie zostało zgłoszonych 9 planowanych inwestycji w punktach adresowych. Zgłoszone plany inwestycyjne przewidują objęcie w kolejnych 3 latach zasięgiem stacjonarnego dostępu do usług szerokopasmowych:

- 5 punktów adresowych znajdujących się już w zasięgu rzeczywistym;
- 0 punktów adresowych znajdujących się już w zasięgu wyłącznie hurtowym;
- 0 punktów adresowych znajdujących się już w zasięgu teoretycznym;
- 0 punktów adresowych znajdujących się w planie inwestycyjnym ze środków publicznych;
- 0 punktów adresowych znajdujących się w więcej niż jednym planie inwestycyjnym ze środków prywatnych;
- 4 punkty adresowe będące białymi plamami (bez zasięgu).

Plany inwestycyjne realizowane ze środków publicznych

W gminie realizowane są plany inwestycyjne ze środków publicznych obejmujące 0 punktów adresowych. Realizowanych jest 0 projektów z KPO i 0 projektów z FERC. Dane pochodzą z systemu SIMBA i odnoszą się do umów o dofinansowanie zawartych do dnia 31 grudnia 2025.

W tabeli nr 2.4.5 przedstawiono liczbę punktów adresowych na terenie gminy, objętych planami inwestycyjnymi do zrealizowania ze środków publicznych.

Tabela 2.4.5: Liczba punktów adresowych ze zgłoszonymi planami inwestycyjnymi realizowanymi ze środków publicznych.

Numer projektu	Beneficjent	Liczba PA
Brak danych		

Mapa planów inwestycyjnych

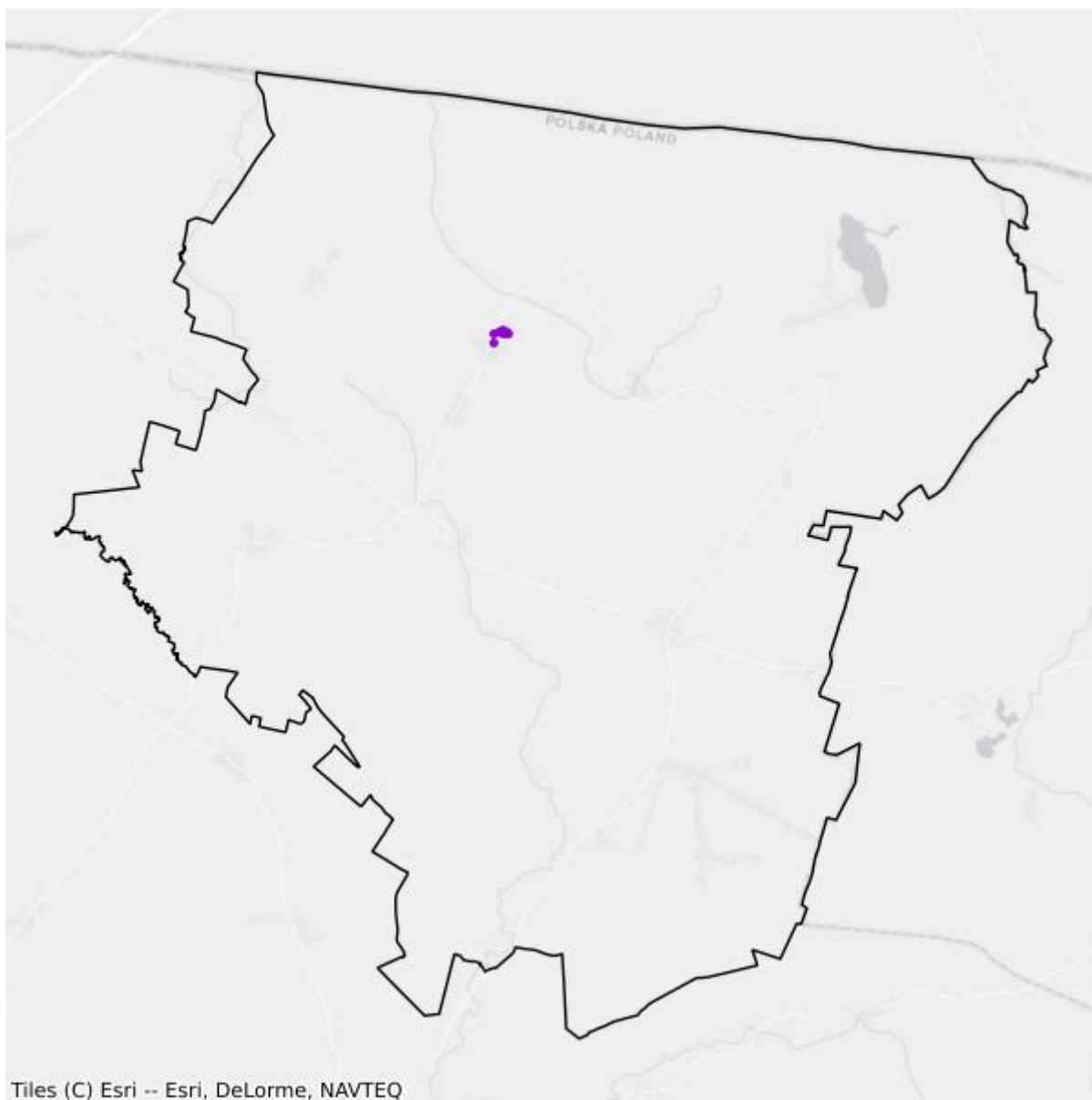

- Plany inwestycyjne realizowane ze środków prywatnych
- Plany inwestycyjne realizowane ze środków publicznych

Mapa białych plam

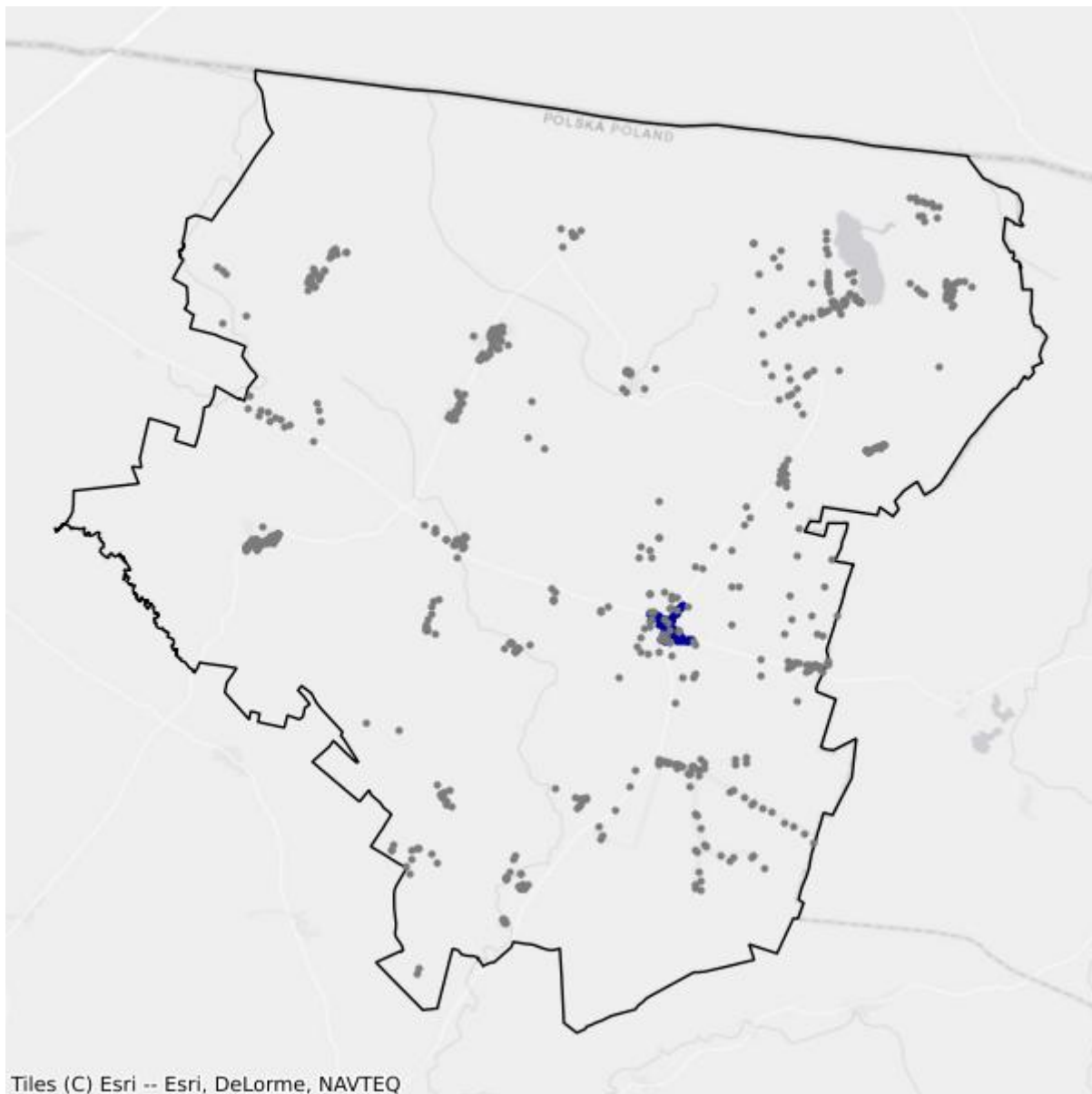

- Białe plamy
- W zasięgu poniżej 100 Mb/s

2.5. Gmina Pieniężno

TERC: 2802053

Statystyki ogólne

W gminie jest 1 346 punktów adresowych. Na koniec grudnia 2025 roku w zasięgu stacjonarnego dostępu do usług szerokopasmowych były 464 punkty adresowe. Na wskazanym obszarze było 987 białych plam NGA, w tym 882 pozostały bez żadnego zasięgu. Od 1 stycznia 2023 do 31 grudnia 2025 roku obywatele zgłosili 14 zapotrzebowań na internet i 1 weryfikację danych w systemie internet.gov.pl.

W tabeli nr 2.5.1 przedstawiono przedsiębiorców telekomunikacyjnych działających na terenie gminy i świadczących usługi stacjonarnego dostępu do usług szerokopasmowych.

Tabela 2.5.1: Podmiot w zależności od rodzaju usług.			
Podmiot	Detal	Hurt	Hurt-Detal
"NETIA" SPÓŁKA AKCYJNA			X
"P4 SPÓŁKA Z OGRANICZONĄ ODPOWIEDZIALNOŚCIĄ"	X		
ELTRONIK SPÓŁKA Z OGRANICZONĄ ODPOWIEDZIALNOŚCIĄ	X		
EXATEL SPÓŁKA AKCYJNA	X		
FIRMA "TONETIC" KRZYSZTOF ADAMCZYK	X		
INEA SPÓŁKA Z OGRANICZONĄ ODPOWIEDZIALNOŚCIĄ	X		
INTELLY NISKI STYPUŁKOWSKI BŁASZCZUK SPÓŁKA JAWNA	X		
NAUKOWA I AKADEMICKA SIEĆ KOMPUTEROWA - PAŃSTWOWY INSTYTUT BADAWCZY	X		
NEXERA SPÓŁKA Z OGRANICZONĄ ODPOWIEDZIALNOŚCIĄ		X	
ORANGE POLSKA SPÓŁKA AKCYJNA	X	X	X
POLKOMTEL SPÓŁKA Z OGRANICZONĄ ODPOWIEDZIALNOŚCIĄ	X		
RFC INTERNET SPÓŁKA Z OGRANICZONĄ ODPOWIEDZIALNOŚCIĄ	X		
T-MOBILE POLSKA SPÓŁKA AKCYJNA	X		
TOWERLINK POLAND SPÓŁKA Z OGRANICZONĄ ODPOWIEDZIALNOŚCIĄ		X	
VECTRA SPÓŁKA AKCYJNA	X		
ŚWIATŁOWÓD INWESTYCJE SPÓŁKA Z OGRANICZONĄ ODPOWIEDZIALNOŚCIĄ		X	

W tabeli nr 2.5.2 przedstawiono liczbowy i procentowy podział na punkty adresowe w zależności od rodzaju zasięgu na terenie gminy.

Tabela 2.5.2: Podział na rodzaje usług i zasięgów.

	Liczba adresów	Udział %
Rzeczywisty	394	29,27%
Hurtowy (wyłącznie)	69	5,13%
Teoretyczny (wyłącznie)	1	0,07%
Brak zasięgu	882	65,53%
SUMA	1 346	100%

Zasięgi sieci

W tabeli nr 2.5.3 przedstawiono liczbowo i procentowo liczbę zasięgów oraz liczbę punktów adresowych na terenie gminy w zależności od przepustowości.

Tabela 2.5.3: Liczba zasięgów i adresów w podziale na przepustowość.

Przepustowość [Mb/s]	Liczba zasięgów	Udział %	Liczba punktów adresowych	Udział %
2	0	0,00%	0	0,00%
10	1	0,03%	0	0,00%
20	0	0,00%	0	0,00%
30	503	15,30%	42	9,05%
40	210	6,39%	15	3,23%
50	180	5,47%	40	8,62%
60	17	0,52%	5	1,08%
70	0	0,00%	0	0,00%
80	10	0,30%	3	0,65%
90	0	0,00%	0	0,00%
100	9	0,27%	7	1,51%
200	0	0,00%	0	0,00%
300	0	0,00%	0	0,00%
400	0	0,00%	0	0,00%
500	0	0,00%	0	0,00%
600	127	3,86%	37	7,97%
700	0	0,00%	0	0,00%
800	0	0,00%	0	0,00%
900	652	19,83%	0	0,00%
1000	1 550	47,14%	299	64,44%
2000	29	0,88%	16	3,45%
3000	0	0,00%	0	0,00%
4000	0	0,00%	0	0,00%
5000	0	0,00%	0	0,00%
6000	0	0,00%	0	0,00%

Przepustowość [Mb/s]	Liczba zasięgów	Udział %	Liczba punktów adresowych	Udział %
7000	0	0,00%	0	0,00%
8000	0	0,00%	0	0,00%
9000	0	0,00%	0	0,00%
10000	0	0,00%	0	0,00%
SUMA	3 288	100%	464	100%

W tabeli nr 2.5.4 przedstawiono liczbę zasięgów w gminie w zależności od rodzaju medium.

Tabela 2.5.4: Liczba zasięgów z podziałem na medium.		
Medium	Liczba zasięgów	Udział %
światłowodowe	2 237	68,04%
kablowe współosiowe miedziane	127	3,86%
kablowe parowe miedziane	806	24,51%
radiowe (FWA)	118	3,59%
SUMA	3 288	100%

Plany inwestycyjne (komercyjne)

W gminie zostało zgłoszonych 155 planowanych inwestycji w punktach adresowych. Zgłoszone plany inwestycyjne przewidują objęcie w kolejnych 3 latach zasięgiem stacjonarnego dostępu do usług szerokopasmowych:

- 65 punktów adresowych znajdujących się już w zasięgu rzeczywistym;
- 2 punkty adresowe znajdujące się już w zasięgu wyłącznie hurtowym;
- 0 punktów adresowych znajdujących się już w zasięgu teoretycznym;
- 0 punktów adresowych znajdujących się w planie inwestycyjnym ze środków publicznych;
- 1 punkt adresowy znajdujący się w więcej niż jednym planie inwestycyjnym ze środków prywatnych;
- 87 punktów adresowych będących białymi plamami (bez zasięgu).

Plany inwestycyjne realizowane ze środków publicznych

W gminie realizowane są plany inwestycyjne ze środków publicznych obejmujące 0 punktów adresowych. Realizowanych jest 0 projektów z KPO i 0 projektów z FERC. Dane pochodzą z systemu SIMBA i odnoszą się do umów o dofinansowanie zawartych do dnia 31 grudnia 2025.

W tabeli nr 2.5.5 przedstawiono liczbę punktów adresowych na terenie gminy, objętych planami inwestycyjnymi do zrealizowania ze środków publicznych.

Tabela 2.5.5: Liczba punktów adresowych ze zgłoszonymi planami inwestycyjnymi realizowanymi ze środków publicznych.		
Numer projektu	Beneficjent	Liczba PA
Brak danych		

Mapa planów inwestycyjnych

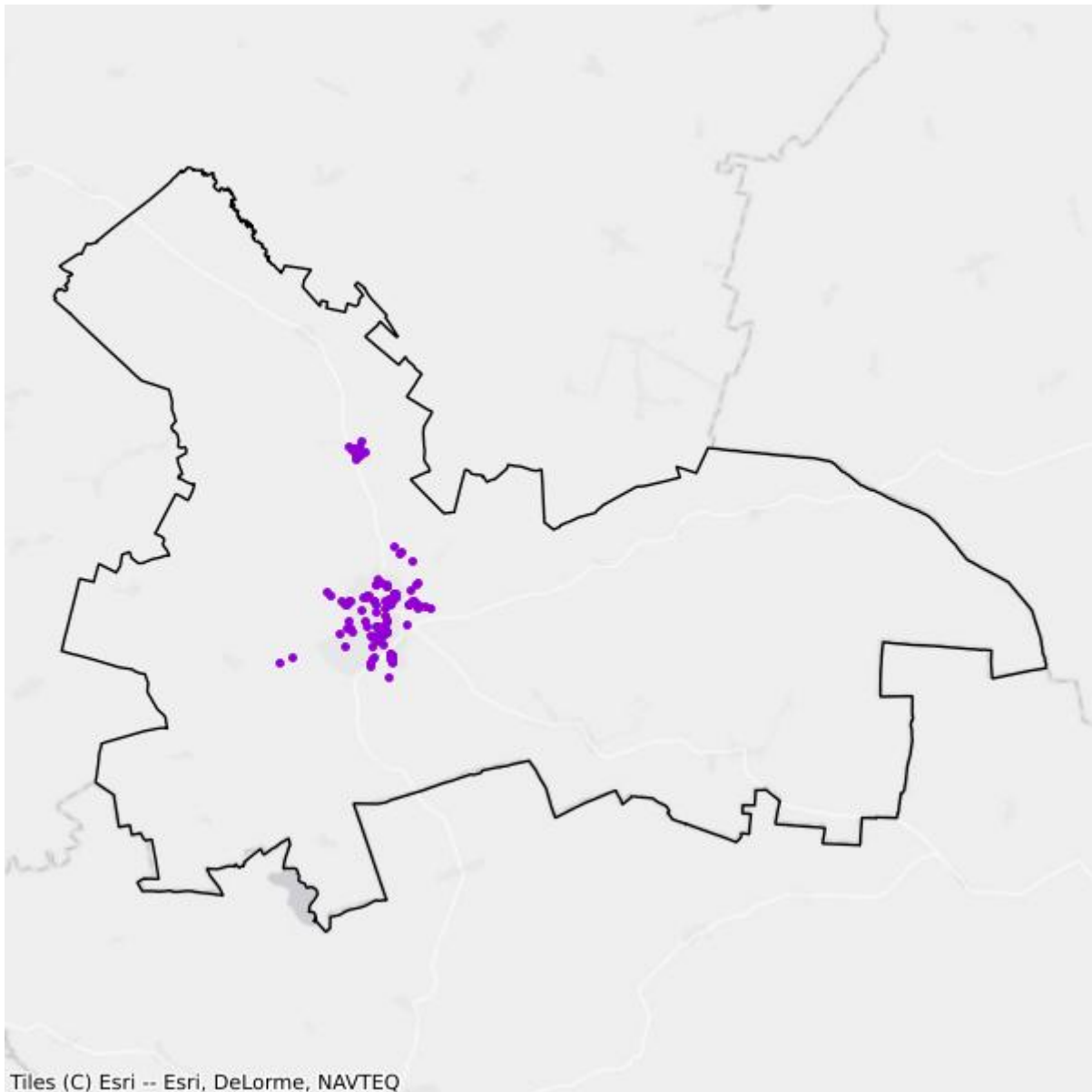

- Plany inwestycyjne realizowane ze środków prywatnych
- Plany inwestycyjne realizowane ze środków publicznych

Mapa białych plam

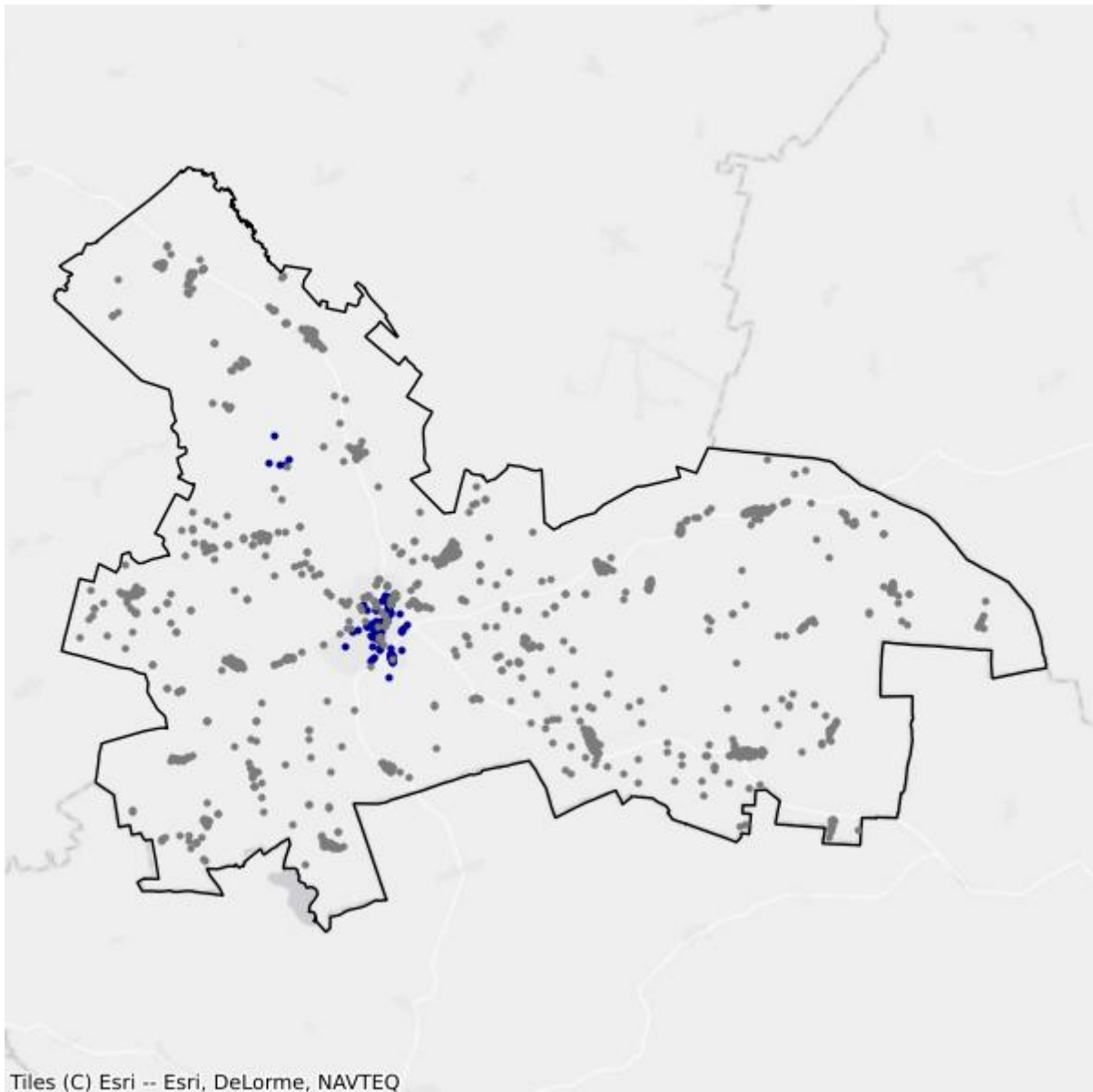

- Białe plamy
- W zasięgu poniżej 100 Mb/s

2.6. Gmina Płoskinia

TERC: 2802062

Statystyki ogólne

W gminie jest 739 punktów adresowych. Na koniec grudnia 2025 roku w zasięgu stacjonarnego dostępu do usług szerokopasmowych było 30 punktów adresowych. Na wskazanym obszarze było 710 białych plam NGA, w tym 709 pozostało bez żadnego zasięgu. Od 1 stycznia 2023 do 31 grudnia 2025 roku obywatele zgłosili 14 zapotrzebowań na internet i 1 weryfikację danych w systemie internet.gov.pl.

W tabeli nr 2.6.1 przedstawiono przedsiębiorców telekomunikacyjnych działających na terenie gminy i świadczących usługi stacjonarnego dostępu do usług szerokopasmowych.

Tabela 2.6.1: Podmiot w zależności od rodzaju usług.			
Podmiot	Detal	Hurt	Hurt-Detal
"NETIA" SPÓŁKA AKCYJNA			X
"P4 SPÓŁKA Z OGRANICZONĄ ODPOWIEDZIALNOŚCIĄ"	X		
CFC SPÓŁKA Z OGRANICZONĄ ODPOWIEDZIALNOŚCIĄ	X		
ELTRONIK SPÓŁKA Z OGRANICZONĄ ODPOWIEDZIALNOŚCIĄ	X		
EXATEL SPÓŁKA AKCYJNA	X		
NAUKOWA I AKADEMICKA SIEĆ KOMPUTEROWA - PAŃSTWOWY INSTYTUT BADAWCZY	X		
NEXERA SPÓŁKA Z OGRANICZONĄ ODPOWIEDZIALNOŚCIĄ		X	
ORANGE POLSKA SPÓŁKA AKCYJNA	X		
POLKOMTEL SPÓŁKA Z OGRANICZONĄ ODPOWIEDZIALNOŚCIĄ	X		
RFC INTERNET SPÓŁKA Z OGRANICZONĄ ODPOWIEDZIALNOŚCIĄ	X		
T-MOBILE POLSKA SPÓŁKA AKCYJNA	X		
TOWERLINK POLAND SPÓŁKA Z OGRANICZONĄ ODPOWIEDZIALNOŚCIĄ		X	
VECTRA SPÓŁKA AKCYJNA	X		

W tabeli nr 2.6.2 przedstawiono liczbowy i procentowy podział na punkty adresowe w zależności od rodzaju zasięgu na terenie gminy.

Tabela 2.6.2: Podział na rodzaje usług i zasięgów.		
	Liczba adresów	Udział %
Rzeczywisty	28	3,79%

	Liczba adresów	Udział %
Hurtowy (wyłącznie)	2	0,27%
Teoretyczny (wyłącznie)	0	0,00%
Brak zasięgu	709	95,94%
SUMA	739	100%

Zasięgi sieci

W tabeli nr 2.6.3 przedstawiono liczbowo i procentowo liczbę zasięgów oraz liczbę punktów adresowych na terenie gminy w zależności od przepustowości.

Tabela 2.6.3: Liczba zasięgów i adresów w podziale na przepustowość.					
Przepustowość [Mb/s]	Liczba zasięgów	Udział %	Liczba punktów adresowych	Udział %	
2	0	0,00%	0	0,00%	
10	1	0,53%	1	3,33%	
20	0	0,00%	0	0,00%	
30	0	0,00%	0	0,00%	
40	0	0,00%	0	0,00%	
50	1	0,53%	0	0,00%	
60	0	0,00%	0	0,00%	
70	0	0,00%	0	0,00%	
80	0	0,00%	0	0,00%	
90	0	0,00%	0	0,00%	
100	2	1,05%	2	6,67%	
200	0	0,00%	0	0,00%	
300	0	0,00%	0	0,00%	
400	0	0,00%	0	0,00%	
500	0	0,00%	0	0,00%	
600	0	0,00%	0	0,00%	
700	0	0,00%	0	0,00%	
800	0	0,00%	0	0,00%	
900	60	31,58%	0	0,00%	
1000	126	66,32%	27	90,00%	
2000	0	0,00%	0	0,00%	
3000	0	0,00%	0	0,00%	
4000	0	0,00%	0	0,00%	
5000	0	0,00%	0	0,00%	
6000	0	0,00%	0	0,00%	
7000	0	0,00%	0	0,00%	
8000	0	0,00%	0	0,00%	

Przepustowość [Mb/s]	Liczba zasięgów	Udział %	Liczba punktów adresowych	Udział %
9000	0	0,00%	0	0,00%
10000	0	0,00%	0	0,00%
SUMA	190	100%	30	100%

W tabeli nr 2.6.4 przedstawiono liczbę zasięgów w gminie w zależności od rodzaju medium.

Tabela 2.6.4: Liczba zasięgów z podziałem na medium.		
Medium	Liczba zasięgów	Udział %
światłowodowe	188	98,95%
kablowe współosiowe miedziane	0	0,00%
kablowe parowe miedziane	2	1,05%
radiowe (FWA)	0	0,00%
SUMA	190	100%

Plany inwestycyjne (komercyjne)

W gminie zostało zgłoszonych 5 planowanych inwestycji w punktach adresowych. Zgłoszone plany inwestycyjne przewidują objęcie w kolejnych 3 latach zasięgiem stacjonarnego dostępu do usług szerokopasmowych:

- 0 punktów adresowych znajdujących się już w zasięgu rzeczywistym;
- 0 punktów adresowych znajdujących się już w zasięgu wyłącznie hurtowym;
- 0 punktów adresowych znajdujących się już w zasięgu teoretycznym;
- 0 punktów adresowych znajdujących się w planie inwestycyjnym ze środków publicznych;
- 0 punktów adresowych znajdujących się w więcej niż jednym planie inwestycyjnym ze środków prywatnych;
- 5 punktów adresowych będących białymi plamami (bez zasięgu).

Plany inwestycyjne realizowane ze środków publicznych

W gminie realizowane są plany inwestycyjne ze środków publicznych obejmujące 0 punktów adresowych. Realizowanych jest 0 projektów z KPO i 0 projektów z FERC. Dane pochodzą z systemu SIMBA i odnoszą się do umów o dofinansowanie zawartych do dnia 31 grudnia 2025.

W tabeli nr 2.6.5 przedstawiono liczbę punktów adresowych na terenie gminy, objętych planami inwestycyjnymi do zrealizowania ze środków publicznych.

Tabela 2.6.5: Liczba punktów adresowych ze zgłoszonymi planami inwestycyjnymi realizowanymi ze środków publicznych.		
Numer projektu	Beneficjent	Liczba PA
Brak danych		

Mapa planów inwestycyjnych

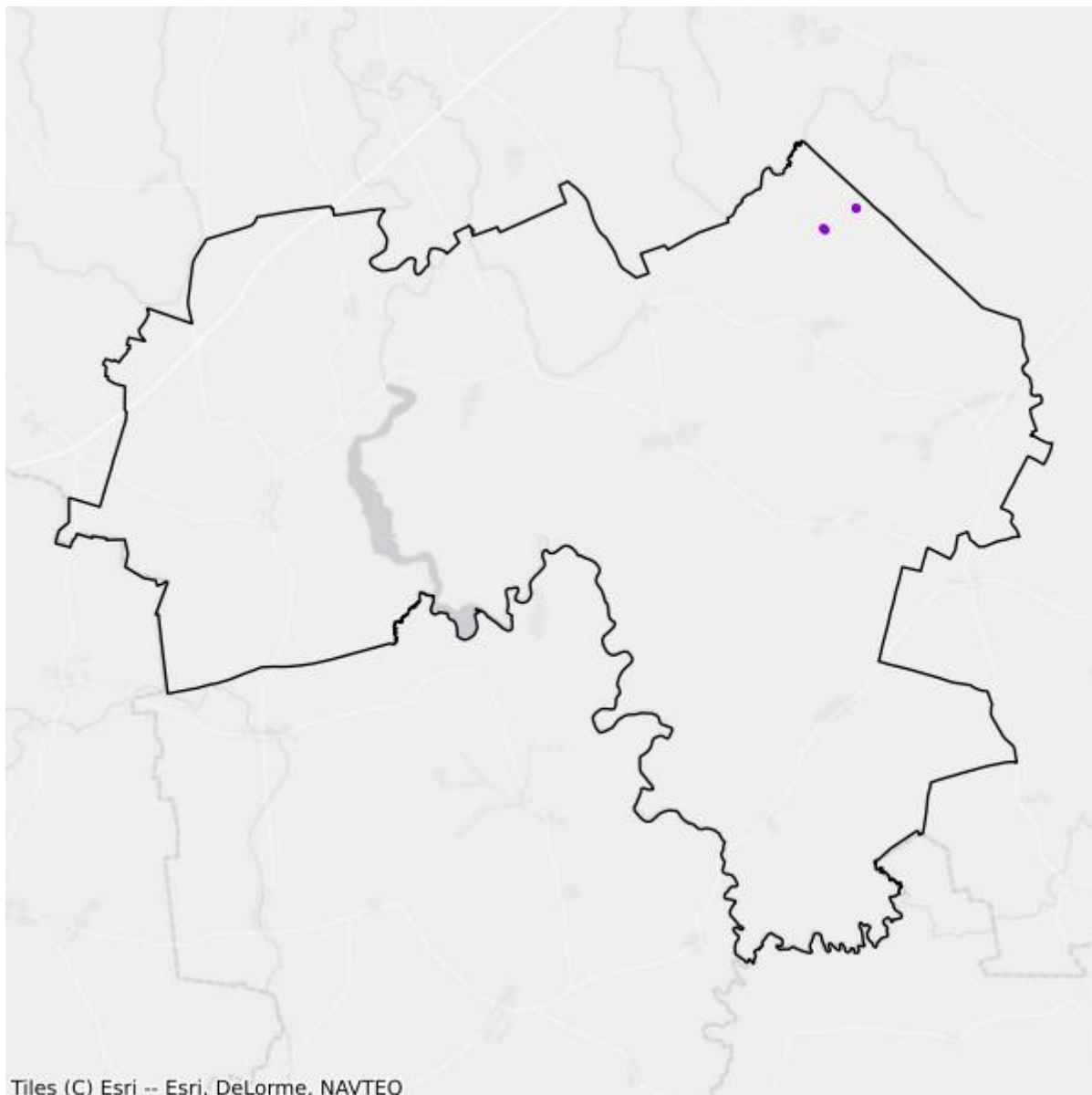

- Plany inwestycyjne realizowane ze środków prywatnych
- Plany inwestycyjne realizowane ze środków publicznych

Mapa białych plam

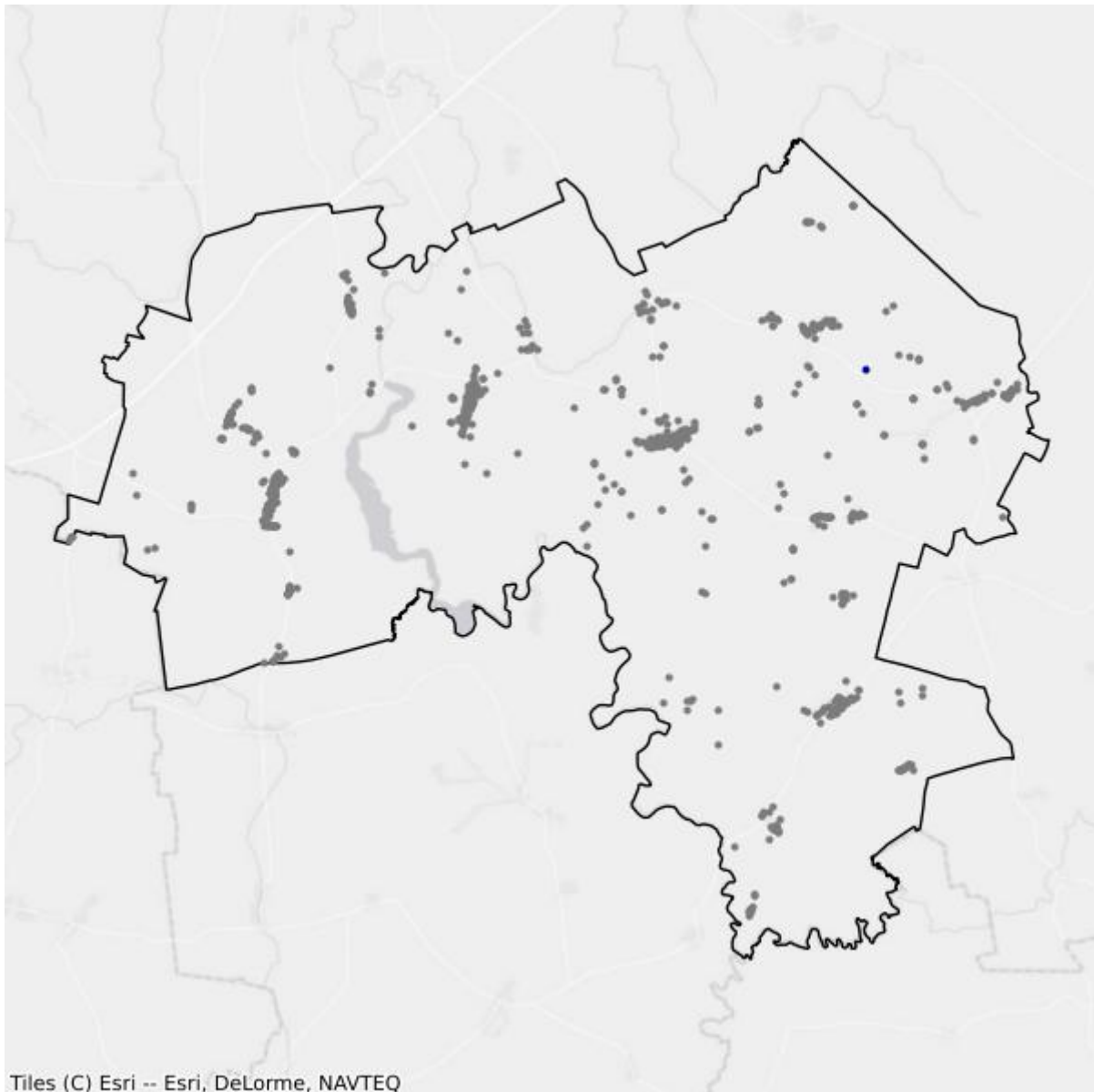

- Białe plamy
- W zasięgu poniżej 100 Mb/s

2.7. Gmina Wilczęta

TERC: 2802072

Statystyki ogólne

W gminie jest 676 punktów adresowych. Na koniec grudnia 2025 roku w zasięgu stacjonarnego dostępu do usług szerokopasmowych było 186 punktów adresowych. Na wskazanym obszarze było 501 białych plam NGA, w tym 490 pozostało bez żadnego zasięgu. Od 1 stycznia 2023 do 31 grudnia 2025 roku obywatele zgłosili 83 zapotrzebowania na internet i 3 weryfikacje danych w systemie internet.gov.pl.

W tabeli nr 2.7.1 przedstawiono przedsiębiorców telekomunikacyjnych działających na terenie gminy i świadczących usługi stacjonarnego dostępu do usług szerokopasmowych.

Tabela 2.7.1: Podmiot w zależności od rodzaju usług.			
Podmiot	Detal	Hurt	Hurt-Detal
"NETIA" SPÓŁKA AKCYJNA			X
"P4 SPÓŁKA Z OGRANICZONĄ ODPOWIEDZIALNOŚCIĄ"	X		
ELTRONIK SPÓŁKA Z OGRANICZONĄ ODPOWIEDZIALNOŚCIĄ	X		
EXATEL SPÓŁKA AKCYJNA	X		
FIRMA "TONETIC" KRZYSZTOF ADAMCZYK	X		
NAUKOWA I AKADEMICKA SIEĆ KOMPUTEROWA - PAŃSTWOWY INSTYTUT BADAWCZY	X		
NEXERA SPÓŁKA Z OGRANICZONĄ ODPOWIEDZIALNOŚCIĄ		X	
ORANGE POLSKA SPÓŁKA AKCYJNA	X		
POLKOMTEL SPÓŁKA Z OGRANICZONĄ ODPOWIEDZIALNOŚCIĄ	X		
RFC INTERNET SPÓŁKA Z OGRANICZONĄ ODPOWIEDZIALNOŚCIĄ	X		
T-MOBILE POLSKA SPÓŁKA AKCYJNA	X		
VECTRA SPÓŁKA AKCYJNA	X		

W tabeli nr 2.7.2 przedstawiono liczbowy i procentowy podział na punkty adresowe w zależności od rodzaju zasięgu na terenie gminy.

Tabela 2.7.2: Podział na rodzaje usług i zasięgów.		
	Liczba adresów	Udział %
Rzeczywisty	172	25,44%
Hurtowy (wyłącznie)	14	2,07%

	Liczba adresów	Udział %
Teoretyczny (wyłącznie)	0	0,00%
Brak zasięgu	490	72,49%
SUMA	676	100%

Zasięgi sieci

W tabeli nr 2.7.3 przedstawiono liczbowo i procentowo liczbę zasięgów oraz liczbę punktów adresowych na terenie gminy w zależności od przepustowości.

Tabela 2.7.3: Liczba zasięgów i adresów w podziale na przepustowość.				
Przepustowość [Mb/s]	Liczba zasięgów	Udział %	Liczba punktów adresowych	Udział %
2	0	0,00%	0	0,00%
10	0	0,00%	0	0,00%
20	0	0,00%	0	0,00%
30	0	0,00%	0	0,00%
40	1	0,07%	0	0,00%
50	1	0,07%	0	0,00%
60	19	1,38%	11	5,91%
70	0	0,00%	0	0,00%
80	0	0,00%	0	0,00%
90	0	0,00%	0	0,00%
100	5	0,36%	5	2,69%
200	0	0,00%	0	0,00%
300	0	0,00%	0	0,00%
400	0	0,00%	0	0,00%
500	0	0,00%	0	0,00%
600	0	0,00%	0	0,00%
700	0	0,00%	0	0,00%
800	0	0,00%	0	0,00%
900	433	31,42%	0	0,00%
1000	919	66,69%	170	91,40%
2000	0	0,00%	0	0,00%
3000	0	0,00%	0	0,00%
4000	0	0,00%	0	0,00%
5000	0	0,00%	0	0,00%
6000	0	0,00%	0	0,00%
7000	0	0,00%	0	0,00%
8000	0	0,00%	0	0,00%
9000	0	0,00%	0	0,00%

Przepustowość [Mb/s]	Liczba zasięgów	Udział %	Liczba punktów adresowych	Udział %
10000	0	0,00%	0	0,00%
SUMA	1 378	100%	186	100%

W tabeli nr 2.7.4 przedstawiono liczbę zasięgów w gminie w zależności od rodzaju medium.

Tabela 2.7.4: Liczba zasięgów z podziałem na medium.		
Medium	Liczba zasięgów	Udział %
światłowodowe	1 353	98,19%
kablowe współosiowe miedziane	0	0,00%
kablowe parowe miedziane	2	0,15%
radiowe (FWA)	23	1,67%
SUMA	1 378	100%

Plany inwestycyjne (komercyjne)

W gminie zostało zgłoszonych 114 planowanych inwestycji w punktach adresowych. Zgłoszone plany inwestycyjne przewidują objęcie w kolejnych 3 latach zasięgiem stacjonarnego dostępu do usług szerokopasmowych:

- 3 punkty adresowe znajdujące się już w zasięgu rzeczywistym;
- 0 punktów adresowych znajdujących się już w zasięgu wyłącznie hurtowym;
- 0 punktów adresowych znajdujących się już w zasięgu teoretycznym;
- 0 punktów adresowych znajdujących się w planie inwestycyjnym ze środków publicznych;
- 0 punktów adresowych znajdujących się w więcej niż jednym planie inwestycyjnym ze środków prywatnych;
- 111 punktów adresowych będących białymi plamami (bez zasięgu).

Plany inwestycyjne realizowane ze środków publicznych

W gminie realizowane są plany inwestycyjne ze środków publicznych obejmujące 0 punktów adresowych. Realizowanych jest 0 projektów z KPO i 0 projektów z FERC. Dane pochodzą z systemu SIMBA i odnoszą się do umów o dofinansowanie zawartych do dnia 31 grudnia 2025.

W tabeli nr 2.7.5 przedstawiono liczbę punktów adresowych na terenie gminy, objętych planami inwestycyjnymi do zrealizowania ze środków publicznych.

Tabela 2.7.5: Liczba punktów adresowych ze zgłoszonymi planami inwestycyjnymi realizowanymi ze środków publicznych.		
Numer projektu	Beneficjent	Liczba PA
Brak danych		

Mapa planów inwestycyjnych

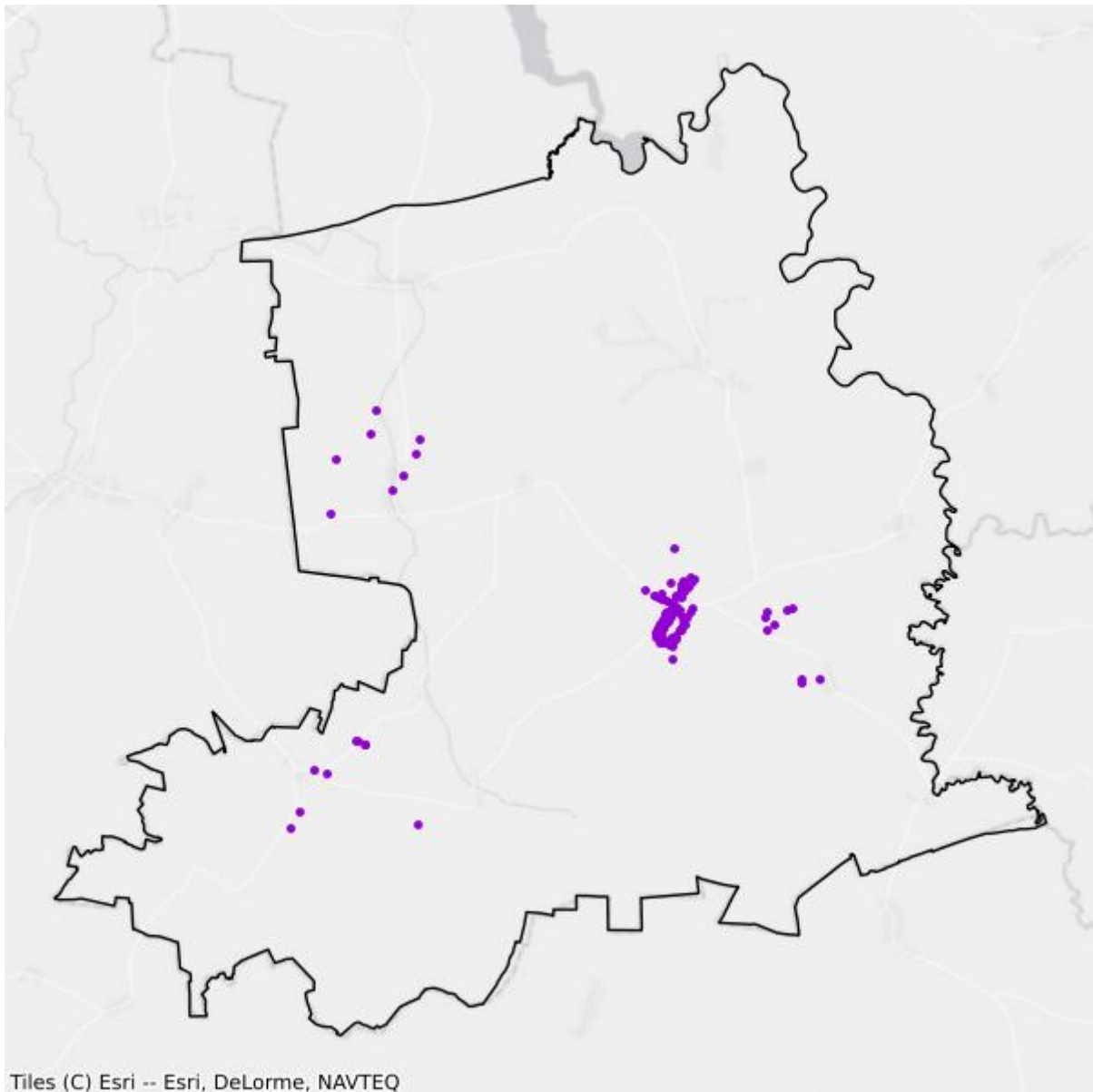

- Plany inwestycyjne realizowane ze środków prywatnych
- Plany inwestycyjne realizowane ze środków publicznych

Mapa białych plam

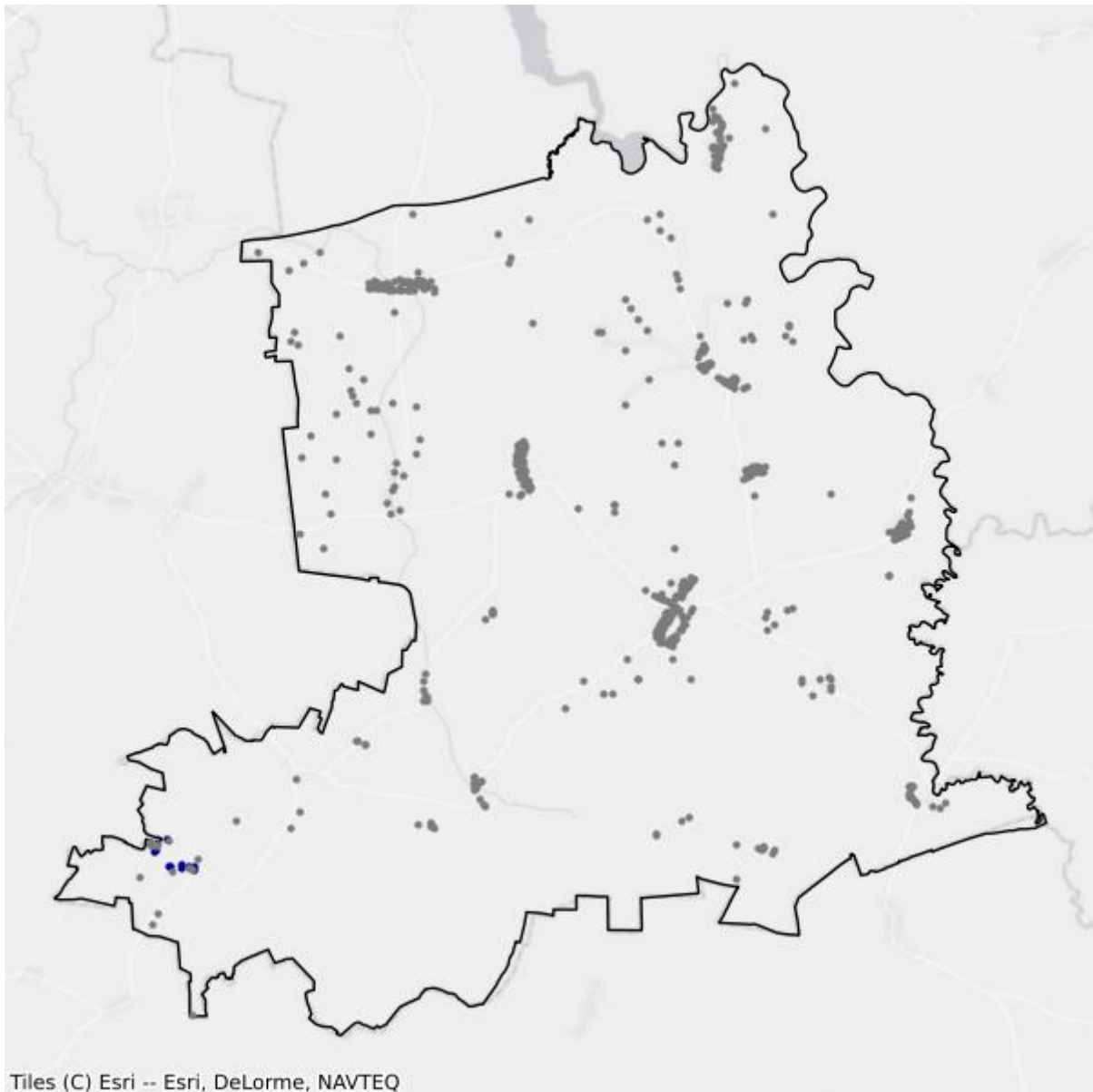

- Białe plamy
- W zasięgu poniżej 100 Mb/s

3. Powiat działdowski

TERC: 2803

Statystyki ogólne

W powiecie są 15 843 punkty adresowe. Na koniec grudnia 2025 roku w zasięgu stacjonarnego dostępu do usług szerokopasmowych było 12 030 punktów adresowych. Na wskazanym obszarze było 5 379 białych plam NGA, w tym 3 813 pozostało bez żadnego zasięgu. Od 1 stycznia 2023 do 31 grudnia 2025 roku obywatele zgłosili 334 zapotrzebowania na internet i 8 weryfikacji danych w systemie internet.gov.pl.

Na terenie powiatu działa 24 przedsiębiorców telekomunikacyjnych świadczących usługi stacjonarnego dostępu do usług szerokopasmowych, w tym:

- 15 świadczących wyłącznie usługi detaliczne;
- 5 świadczących wyłącznie usługi hurtowe;
- 4 świadczących usługi hurtowo-detaliczne.

W tabeli nr 3.1 przedstawiono liczbę zasięgów i punktów adresowych w zasięgu na terenie powiatu.

Tabela 3.1: Liczba zasięgów i punktów adresowych w zasięgu na terenie powiatu.			
Gmina	Liczba zasięgów zgłoszonych przez podmioty zobowiązane do raportowania	Liczba punktów adresowych objętych zasięgiem	Liczba punktów adresowych ogółem
Działdowo	32 368	3 376	3 643
Działdowo	15 866	1 688	2 399
Łłowo-Osada	12 704	1 577	1 840
Lidzbark	27 400	2 935	4 004
Płościca	11 091	1 139	1 568
Rybno	11 461	1 315	2 389
SUMA	110 890	12 030	15 843

W tabeli nr 3.2 przedstawiono liczbowy i procentowy podział na punkty adresowe w zależności od rodzaju zasięgu na terenie powiatu.

Tabela 3.2: Podział na rodzaje usług i zasięgów.		
	Liczba adresów	Udział %
Rzeczywisty	11 174	70,53%

	Liczba adresów	Udział %
Hurtowy (wyłącznie)	713	4,50%
Teoretyczny (wyłącznie)	143	0,90%
Brak zasięgu	3 813	24,07%
SUMA	15 843	100%

Zasięgi sieci

W tabeli nr 3.3 przedstawiono liczbowo i procentowo liczbę zasięgów oraz liczbę punktów adresowych na terenie powiatu w zależności od przepustowości.

Tabela 3.3: Liczba zasięgów i adresów w podziale na przepustowość.				
Przepustowość [Mb/s]	Liczba zasięgów	Udział %	Liczba punktów adresowych	Udział %
2	3	0,00%	0	0,00%
10	0	0,00%	0	0,00%
20	6	0,01%	2	0,02%
30	4 304	3,88%	255	2,12%
40	2 684	2,42%	480	3,99%
50	3 957	3,57%	357	2,97%
60	2 377	2,14%	200	1,66%
70	1 714	1,55%	193	1,60%
80	282	0,25%	79	0,66%
90	0	0,00%	0	0,00%
100	95	0,09%	25	0,21%
200	1	0,00%	0	0,00%
300	7 157	6,45%	22	0,18%
400	0	0,00%	0	0,00%
500	1	0,00%	1	0,01%
600	382	0,34%	4	0,03%
700	0	0,00%	0	0,00%
800	0	0,00%	0	0,00%
900	25 422	22,93%	10	0,08%
1000	58 970	53,18%	8 620	71,65%
2000	3 507	3,16%	1 754	14,58%
3000	0	0,00%	0	0,00%
4000	0	0,00%	0	0,00%
5000	28	0,03%	28	0,23%
6000	0	0,00%	0	0,00%
7000	0	0,00%	0	0,00%
8000	0	0,00%	0	0,00%

Przepustowość [Mb/s]	Liczba zasięgów	Udział %	Liczba punktów adresowych	Udział %
9000	0	0,00%	0	0,00%
10000	0	0,00%	0	0,00%
SUMA	110 890	100%	12 030	100%

W tabeli nr 3.4 przedstawiono liczbę zasięgów w powiecie w zależności od rodzaju medium.

Tabela 3.4: Liczba zasięgów z podziałem na medium.		
Medium	Liczba zasięgów	Udział %
światłowodowe	94 606	85,32%
kablowe współosiowe miedziane	952	0,86%
kablowe parowe miedziane	9 901	8,93%
radiowe (FWA)	5 431	4,90%
SUMA	110 890	100%

Plany inwestycyjne (komercyjne)

W powiecie zgłoszone zostały plany inwestycyjne obejmujące 1 943 punkty adresowe, w tym 1 872 unikalne punkty adresowe.

W tabeli nr 3.5 przedstawiono liczbę punktów adresowych na terenie powiatu, objętych planami inwestycyjnymi do zrealizowania ze środków własnych inwestorów.

Tabela 3.5: Liczba punktów adresowych ze zgłoszonymi planami inwestycyjnymi finansowanymi ze środków własnych inwestora.	
Powiat	Liczba punktów adresowych objętych planami inwestycyjnymi
Działdowo	356
Działdowo	443
Iłowo-Osada	53
Lidzbark	688
Płońnica	105
Rybno	298
SUMA	1 943

Plany inwestycyjne realizowane ze środków publicznych

W powiecie realizowane są plany inwestycyjne ze środków publicznych obejmujące 186 punktów adresowych. Realizowane są 2 projekty z KPO i 0 projektów z FER. Dane pochodzą z systemu SIMBA i odnoszą się do umów o dofinansowanie zawartych do dnia 31 grudnia 2025.

W tabeli nr 3.6 przedstawiono liczbę punktów adresowych na terenie powiatu, objętych planami inwestycyjnymi do zrealizowania ze środków publicznych.

Tabela 3.6: Liczba punktów adresowych ze zgłoszonymi planami inwestycyjnymi realizowanymi ze środków publicznych.

Gmina	Liczba punktów adresowych objętych planami inwestycyjnymi
Działdowo	0
Działdowo	0
Iłowo-Osada	84
Lidzbark	102
Płościca	0
Rybno	0
SUMA	186

3.1. Gmina Działdowo

TERC: 2803011

Statystyki ogólne

W gminie są 3 643 punkty adresowe. Na koniec grudnia 2025 roku w zasięgu stacjonarnego dostępu do usług szerokopasmowych było 3 376 punktów adresowych. Na wskazanym obszarze było 776 białych plam NGA, w tym 267 pozostało bez żadnego zasięgu. Od 1 stycznia 2023 do 31 grudnia 2025 roku obywatele zgłosili 58 zapotrzebowań na internet i 0 weryfikacji danych w systemie internet.gov.pl.

W tabeli nr 3.1.1 przedstawiono przedsiębiorców telekomunikacyjnych działających na terenie gminy i świadczących usługi stacjonarnego dostępu do usług szerokopasmowych.

Tabela 3.1.1: Podmiot w zależności od rodzaju usług.			
Podmiot	Detal	Hurt	Hurt-Detal
"NETIA" SPÓŁKA AKCYJNA			X
"P4 SPÓŁKA Z OGRANICZONĄ ODPOWIEDZIALNOŚCIĄ"	X		
"TK TELEKOM" SPÓŁKA Z OGRANICZONĄ ODPOWIEDZIALNOŚCIĄ			X
ABP "COMPUTER" PIOTR ROSŁAW ADROWSKI	X		
EASYNET.PL SPÓŁKA Z OGRANICZONĄ ODPOWIEDZIALNOŚCIĄ	X		
ELTRONIK SPÓŁKA Z OGRANICZONĄ ODPOWIEDZIALNOŚCIĄ	X		
EXATEL SPÓŁKA AKCYJNA	X		
INEA SPÓŁKA Z OGRANICZONĄ ODPOWIEDZIALNOŚCIĄ	X		
ITH SPÓŁKA Z OGRANICZONĄ ODPOWIEDZIALNOŚCIĄ	X		
LANDTECH SPÓŁKA Z OGRANICZONĄ ODPOWIEDZIALNOŚCIĄ	X		
MULTIMEDIA POLSKA SPÓŁKA Z OGRANICZONĄ ODPOWIEDZIALNOŚCIĄ		X	
NAUKOWA I AKADEMICKA SIEĆ KOMPUTEROWA - PAŃSTWOWY INSTYTUT BADAWCZY	X		
NEXERA SPÓŁKA Z OGRANICZONĄ ODPOWIEDZIALNOŚCIĄ		X	
ORANGE POLSKA SPÓŁKA AKCYJNA	X	X	X
POLKOMTEL SPÓŁKA Z OGRANICZONĄ ODPOWIEDZIALNOŚCIĄ	X		
RFC INTERNET SPÓŁKA Z OGRANICZONĄ ODPOWIEDZIALNOŚCIĄ	X		
T-MOBILE POLSKA SPÓŁKA AKCYJNA	X		
TOWERLINK POLAND SPÓŁKA Z OGRANICZONĄ ODPOWIEDZIALNOŚCIĄ		X	
VECTRA SPÓŁKA AKCYJNA	X		

Podmiot	Detal	Hurt	Hurt-Detal
ŚWIATŁOWÓD INWESTYCJE SPÓŁKA Z OGRANICZONĄ ODPOWIEDZIALNOŚCIĄ		X	

W tabeli nr 3.1.2 przedstawiono liczbowy i procentowy podział na punkty adresowe w zależności od rodzaju zasięgu na terenie gminy.

Tabela 3.1.2: Podział na rodzaje usług i zasięgów.		
	Liczba adresów	Udział %
Rzeczywisty	2 964	81,36%
Hurtowy (wyłącznie)	408	11,20%
Teoretyczny (wyłącznie)	4	0,11%
Brak zasięgu	267	7,33%
SUMA	3 643	100%

Zasięgi sieci

W tabeli nr 3.1.3 przedstawiono liczbowo i procentowo liczbę zasięgów oraz liczbę punktów adresowych na terenie gminy w zależności od przepustowości.

Tabela 3.1.3: Liczba zasięgów i adresów w podziale na przepustowość.					
Przepustowość [Mb/s]	Liczba zasięgów	Udział %	Liczba punktów adresowych	Udział %	
2	3	0,01%	0	0,00%	
10	0	0,00%	0	0,00%	
20	6	0,02%	2	0,06%	
30	932	2,88%	37	1,10%	
40	993	3,07%	37	1,10%	
50	2 335	7,21%	68	2,01%	
60	1 965	6,07%	157	4,65%	
70	1 464	4,52%	174	5,15%	
80	186	0,57%	34	1,01%	
90	0	0,00%	0	0,00%	
100	12	0,04%	5	0,15%	
200	0	0,00%	0	0,00%	
300	690	2,13%	16	0,47%	
400	0	0,00%	0	0,00%	
500	1	0,00%	1	0,03%	
600	364	1,12%	0	0,00%	
700	0	0,00%	0	0,00%	
800	0	0,00%	0	0,00%	

Przepustowość [Mb/s]	Liczba zasięgów	Udział %	Liczba punktów adresowych	Udział %
900	4 107	12,69%	9	0,27%
1000	15 837	48,93%	1 099	32,55%
2000	3 473	10,73%	1 737	51,45%
3000	0	0,00%	0	0,00%
4000	0	0,00%	0	0,00%
5000	0	0,00%	0	0,00%
6000	0	0,00%	0	0,00%
7000	0	0,00%	0	0,00%
8000	0	0,00%	0	0,00%
9000	0	0,00%	0	0,00%
10000	0	0,00%	0	0,00%
SUMA	32 368	100%	3 376	100%

W tabeli nr 3.1.4 przedstawiono liczbę zasięgów w gminie w zależności od rodzaju medium.

Tabela 3.1.4: Liczba zasięgów z podziałem na medium.

Medium	Liczba zasięgów	Udział %
światłowodowe	23 594	72,89%
kablowe współosiowe miedziane	888	2,74%
kablowe parowe miedziane	6 427	19,86%
radiowe (FWA)	1 459	4,51%
SUMA	32 368	100%

Plany inwestycyjne (komercyjne)

W gminie zostało zgłoszonych 356 planowanych inwestycji w punktach adresowych. Zgłoszone plany inwestycyjne przewidują objęcie w kolejnych 3 latach zasięgiem stacjonarnego dostępu do usług szerokopasmowych:

- 139 punktów adresowych znajdujących się już w zasięgu rzeczywistym;
- 6 punktów adresowych znajdujących się już w zasięgu wyłącznie hurtowym;
- 0 punktów adresowych znajdujących się już w zasięgu teoretycznym;
- 0 punktów adresowych znajdujących się w planie inwestycyjnym ze środków publicznych;
- 3 punkty adresowe znajdujące się w więcej niż jednym planie inwestycyjnym ze środków prywatnych;
- 208 punktów adresowych będących białymi plamami (bez zasięgu).

Plany inwestycyjne realizowane ze środków publicznych

W gminie realizowane są plany inwestycyjne ze środków publicznych obejmujące 0 punktów adresowych. Realizowanych jest 0 projektów z KPO i 0 projektów z FERC. Dane pochodzą z systemu SIMBA i odnoszą się do umów o dofinansowanie zawartych do dnia 31 grudnia 2025.

W tabeli nr 3.1.5 przedstawiono liczbę punktów adresowych na terenie gminy, objętych planami inwestycyjnymi do zrealizowania ze środków publicznych.

Tabela 3.1.5: Liczba punktów adresowych ze zgłoszonymi planami inwestycyjnymi realizowanymi ze środków publicznych.		
Numer projektu	Beneficjent	Liczba PA
Brak danych		

Mapa planów inwestycyjnych

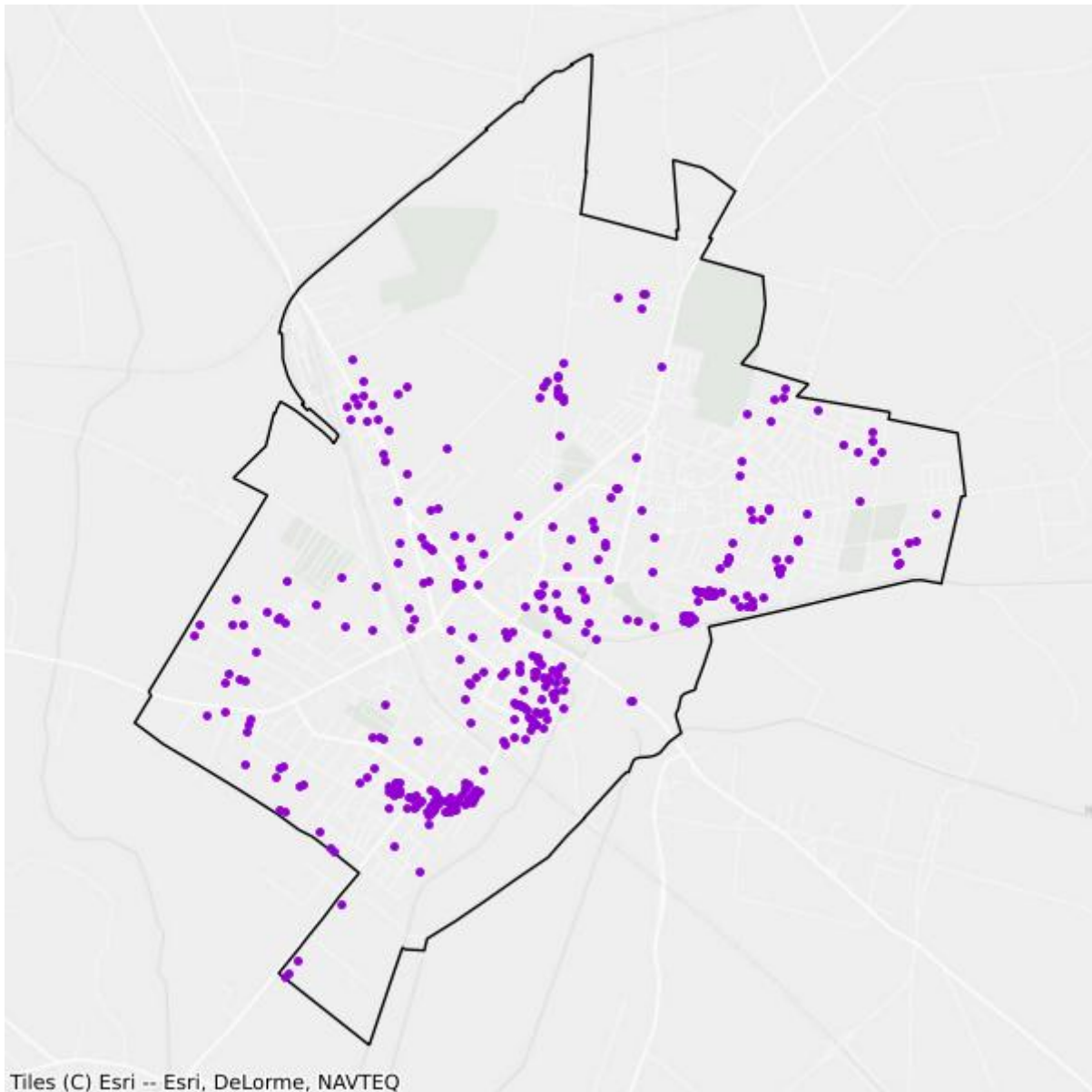

- Plany inwestycyjne realizowane ze środków prywatnych
- Plany inwestycyjne realizowane ze środków publicznych

Mapa białych plam

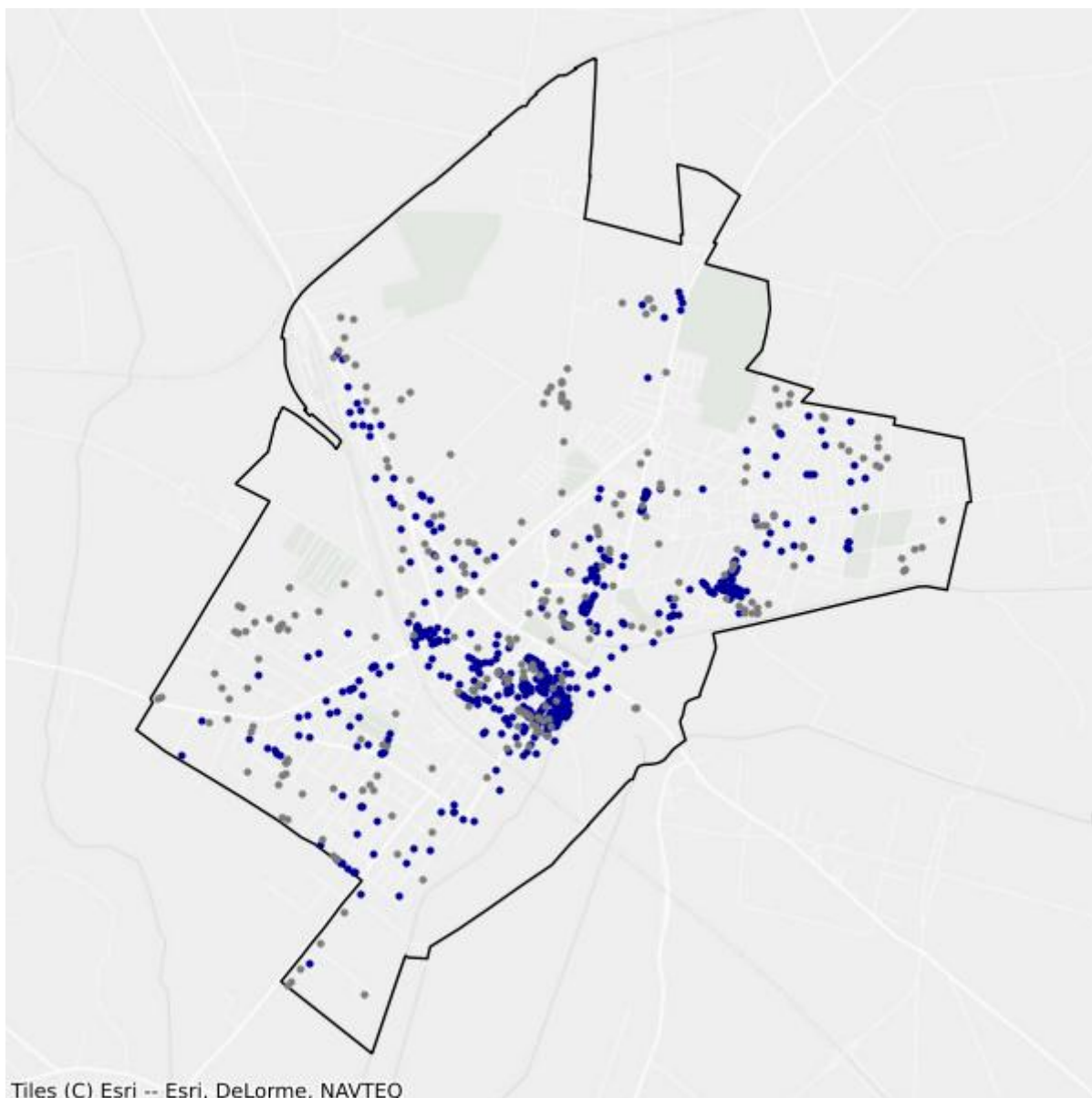

- Białe plamy
- W zasięgu poniżej 100 Mb/s

3.2. Gmina Działdowo

TERC: 2803022

Statystyki ogólne

W gminie jest 2 399 punktów adresowych. Na koniec grudnia 2025 roku w zasięgu stacjonarnego dostępu do usług szerokopasmowych było 1 688 punktów adresowych. Na wskazanym obszarze było 726 białych plam NGA, w tym 711 pozostało bez żadnego zasięgu. Od 1 stycznia 2023 do 31 grudnia 2025 roku obywatele zgłosili 72 zapotrzebowania na internet i 2 weryfikacje danych w systemie internet.gov.pl.

W tabeli nr 3.2.1 przedstawiono przedsiębiorców telekomunikacyjnych działających na terenie gminy i świadczących usługi stacjonarnego dostępu do usług szerokopasmowych.

Tabela 3.2.1: Podmiot w zależności od rodzaju usług.			
Podmiot	Detal	Hurt	Hurt-Detal
"NETIA" SPÓŁKA AKCYJNA			X
"P4 SPÓŁKA Z OGRANICZONĄ ODPOWIEDZIALNOŚCIĄ"	X		
"TK TELEKOM" SPÓŁKA Z OGRANICZONĄ ODPOWIEDZIALNOŚCIĄ			X
ABP "COMPUTER" PIOTR ROSŁAW ADROWSKI	X		
EASYNET.PL SPÓŁKA Z OGRANICZONĄ ODPOWIEDZIALNOŚCIĄ	X		
ELTRONIK SPÓŁKA Z OGRANICZONĄ ODPOWIEDZIALNOŚCIĄ	X		
INEA SPÓŁKA Z OGRANICZONĄ ODPOWIEDZIALNOŚCIĄ	X		
MULTIMEDIA POLSKA SPÓŁKA Z OGRANICZONĄ ODPOWIEDZIALNOŚCIĄ		X	
NAUKOWA I AKADEMICKA SIEĆ KOMPUTEROWA - PAŃSTWOWY INSTYTUT BADAWCZY	X		
NEXERA SPÓŁKA Z OGRANICZONĄ ODPOWIEDZIALNOŚCIĄ		X	
ORANGE POLSKA SPÓŁKA AKCYJNA	X	X	X
POLKOMTEL SPÓŁKA Z OGRANICZONĄ ODPOWIEDZIALNOŚCIĄ	X		
RFC INTERNET SPÓŁKA Z OGRANICZONĄ ODPOWIEDZIALNOŚCIĄ	X		
T-MOBILE POLSKA SPÓŁKA AKCYJNA	X		
TOWERLINK POLAND SPÓŁKA Z OGRANICZONĄ ODPOWIEDZIALNOŚCIĄ		X	
VECTRA SPÓŁKA AKCYJNA	X		
ŚWIATŁOWÓD INWESTYCJE SPÓŁKA Z OGRANICZONĄ ODPOWIEDZIALNOŚCIĄ		X	

W tabeli nr 3.2.2 przedstawiono liczbowy i procentowy podział na punkty adresowe w zależności od rodzaju zasięgu na terenie gminy.

Tabela 3.2.2: Podział na rodzaje usług i zasięgów.		
	Liczba adresów	Udział %
Rzeczywisty	1 645	68,57%
Hurtowy (wyłącznie)	41	1,71%
Teoretyczny (wyłącznie)	2	0,08%
Brak zasięgu	711	29,64%
SUMA	2 399	100%

Zasięgi sieci

W tabeli nr 3.2.3 przedstawiono liczbowo i procentowo liczbę zasięgów oraz liczbę punktów adresowych na terenie gminy w zależności od przepustowości.

Tabela 3.2.3: Liczba zasięgów i adresów w podziale na przepustowość.				
Przepustowość [Mb/s]	Liczba zasięgów	Udział %	Liczba punktów adresowych	Udział %
2	0	0,00%	0	0,00%
10	0	0,00%	0	0,00%
20	0	0,00%	0	0,00%
30	18	0,11%	5	0,30%
40	4	0,03%	1	0,06%
50	0	0,00%	0	0,00%
60	3	0,02%	1	0,06%
70	0	0,00%	0	0,00%
80	9	0,06%	8	0,47%
90	0	0,00%	0	0,00%
100	11	0,07%	7	0,41%
200	0	0,00%	0	0,00%
300	1 501	9,46%	3	0,18%
400	0	0,00%	0	0,00%
500	0	0,00%	0	0,00%
600	16	0,10%	4	0,24%
700	0	0,00%	0	0,00%
800	0	0,00%	0	0,00%
900	4 670	29,43%	0	0,00%
1000	9 612	60,58%	1 648	97,63%
2000	22	0,14%	11	0,65%
3000	0	0,00%	0	0,00%
4000	0	0,00%	0	0,00%

Przepustowość [Mb/s]	Liczba zasięgów	Udział %	Liczba punktów adresowych	Udział %
5000	0	0,00%	0	0,00%
6000	0	0,00%	0	0,00%
7000	0	0,00%	0	0,00%
8000	0	0,00%	0	0,00%
9000	0	0,00%	0	0,00%
10000	0	0,00%	0	0,00%
SUMA	15 866	100%	1 688	100%

W tabeli nr 3.2.4 przedstawiono liczbę zasięgów w gminie w zależności od rodzaju medium.

Tabela 3.2.4: Liczba zasięgów z podziałem na medium.		
Medium	Liczba zasięgów	Udział %
światłowodowe	15 815	99,68%
kablowe współosiowe miedziane	16	0,10%
kablowe parowe miedziane	34	0,21%
radiowe (FWA)	1	0,01%
SUMA	15 866	100%

Plany inwestycyjne (komercyjne)

W gminie zostały zgłoszone 443 planowane inwestycje w punktach adresowych. Zgłoszone plany inwestycyjne przewidują objęcie w kolejnych 3 latach zasięgiem stacjonarnego dostępu do usług szerokopasmowych:

- 59 punktów adresowych znajdujących się już w zasięgu rzeczywistym;
- 4 punkty adresowe znajdujące się już w zasięgu wyłącznie hurtowym;
- 2 punkty adresowe znajdujące się już w zasięgu teoretycznym;
- 0 punktów adresowych znajdujących się w planie inwestycyjnym ze środków publicznych;
- 0 punktów adresowych znajdujących się w więcej niż jednym planie inwestycyjnym ze środków prywatnych;
- 378 punktów adresowych będących białymi plamami (bez zasięgu).

Plany inwestycyjne realizowane ze środków publicznych

W gminie realizowane są plany inwestycyjne ze środków publicznych obejmujące 0 punktów adresowych. Realizowanych jest 0 projektów z KPO i 0 projektów z FERC. Dane pochodzą z systemu SIMBA i odnoszą się do umów o dofinansowanie zawartych do dnia 31 grudnia 2025.

W tabeli nr 3.2.5 przedstawiono liczbę punktów adresowych na terenie gminy, objętych planami inwestycyjnymi do zrealizowania ze środków publicznych.

Tabela 3.2.5: Liczba punktów adresowych ze zgłoszonymi planami inwestycyjnymi realizowanymi ze środków publicznych.

Numer projektu	Beneficjent	Liczba PA
Brak danych		

Mapa planów inwestycyjnych

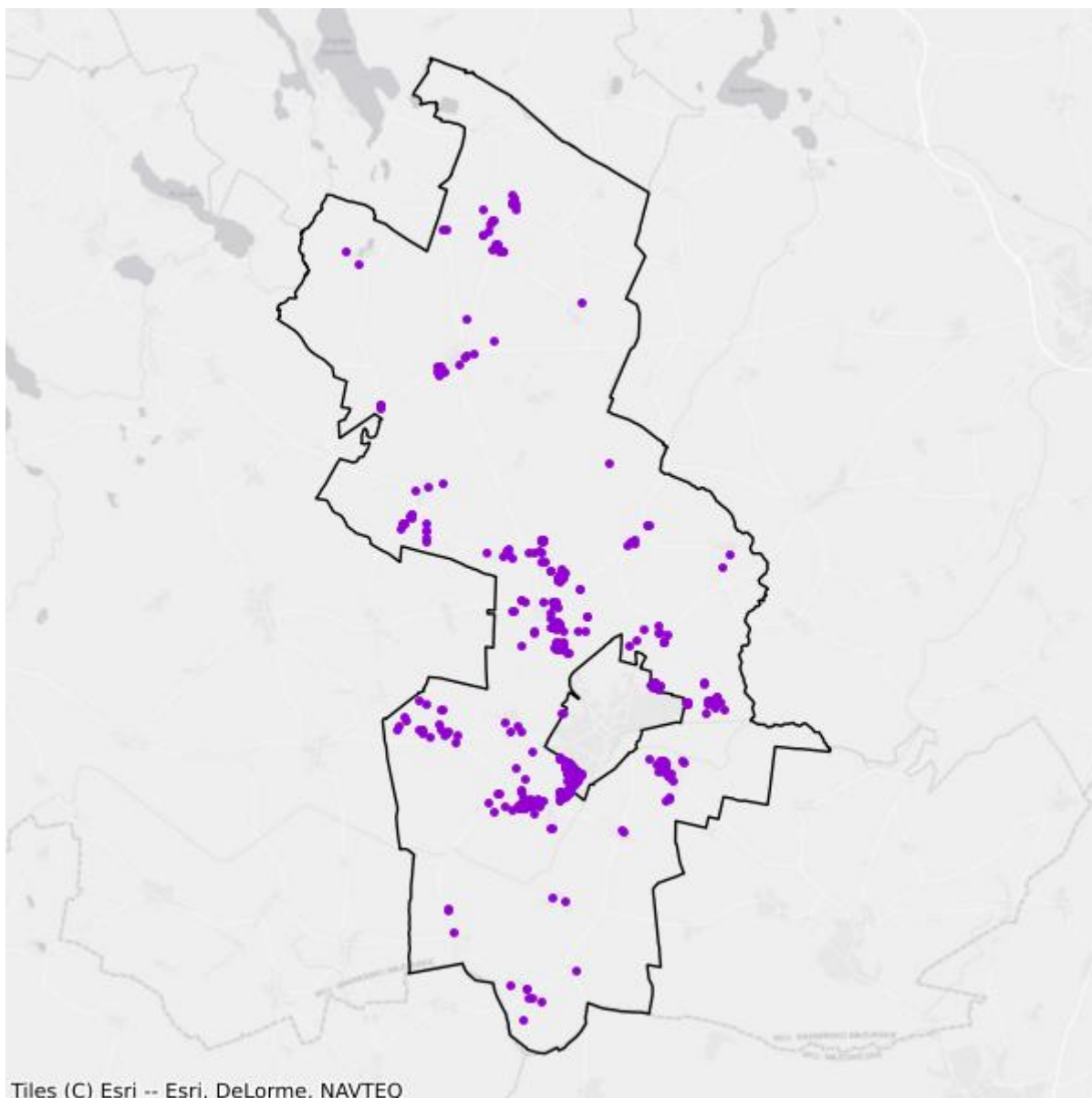

- Plany inwestycyjne realizowane ze środków prywatnych
- Plany inwestycyjne realizowane ze środków publicznych

Mapa białych plam

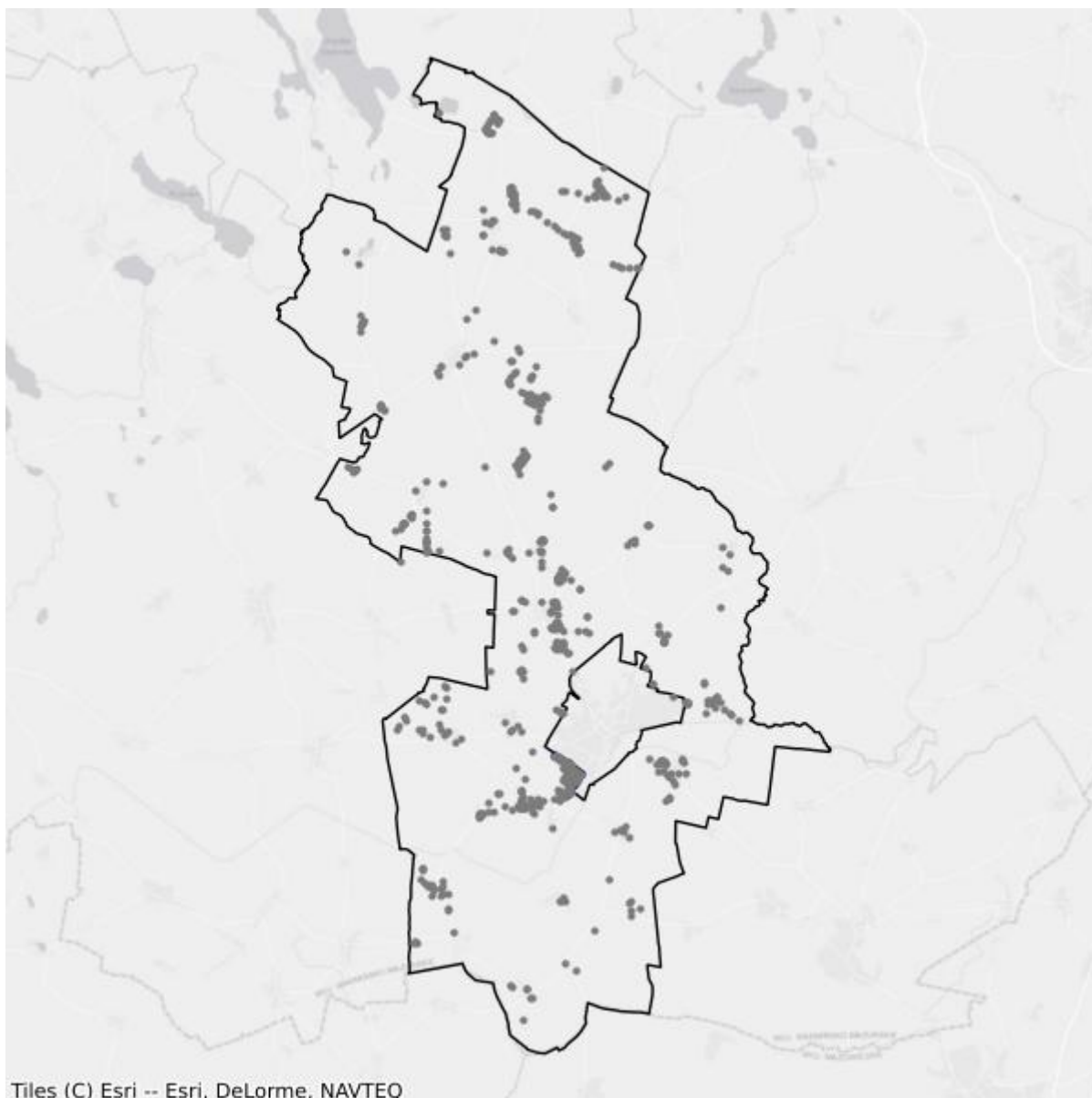

- Białe plamy
- W zasięgu poniżej 100 Mb/s

3.3. Gmina Iłowo-Osada

TERC: 2803032

Statystyki ogólne

W gminie jest 1 840 punktów adresowych. Na koniec grudnia 2025 roku w zasięgu stacjonarnego dostępu do usług szerokopasmowych było 1 577 punktów adresowych. Na wskazanym obszarze było 749 białych plam NGA, w tym 263 pozostały bez żadnego zasięgu. Od 1 stycznia 2023 do 31 grudnia 2025 roku obywatele zgłosili 72 zapotrzebowania na internet i 4 weryfikacje danych w systemie internet.gov.pl.

W tabeli nr 3.3.1 przedstawiono przedsiębiorców telekomunikacyjnych działających na terenie gminy i świadczących usługi stacjonarnego dostępu do usług szerokopasmowych.

Tabela 3.3.1: Podmiot w zależności od rodzaju usług.			
Podmiot	Detal	Hurt	Hurt-Detal
"INM" SPÓŁKA Z OGRANICZONĄ ODPOWIEDZIALNOŚCIĄ	X		
"NETIA" SPÓŁKA AKCYJNA			X
"P4 SPÓŁKA Z OGRANICZONĄ ODPOWIEDZIALNOŚCIĄ"	X		
"TK TELEKOM" SPÓŁKA Z OGRANICZONĄ ODPOWIEDZIALNOŚCIĄ			X
ABP "COMPUTER" PIOTR ROSŁAW ADROWSKI	X		
EASYNET.PL SPÓŁKA Z OGRANICZONĄ ODPOWIEDZIALNOŚCIĄ	X		
ELTRONIK SPÓŁKA Z OGRANICZONĄ ODPOWIEDZIALNOŚCIĄ	X		
EXATEL SPÓŁKA AKCYJNA	X		
INTERBIZ SPÓŁKA Z OGRANICZONĄ ODPOWIEDZIALNOŚCIĄ			X
NAUKOWA I AKADEMICKA SIEĆ KOMPUTEROWA - PAŃSTWOWY INSTYTUT BADAWCZY	X		
NEXERA SPÓŁKA Z OGRANICZONĄ ODPOWIEDZIALNOŚCIĄ		X	
ORANGE POLSKA SPÓŁKA AKCYJNA	X	X	X
POLKOMTEL SPÓŁKA Z OGRANICZONĄ ODPOWIEDZIALNOŚCIĄ	X		
RFC INTERNET SPÓŁKA Z OGRANICZONĄ ODPOWIEDZIALNOŚCIĄ	X		
T-MOBILE POLSKA SPÓŁKA AKCYJNA	X		
TOWERLINK POLAND SPÓŁKA Z OGRANICZONĄ ODPOWIEDZIALNOŚCIĄ		X	
VECTRA SPÓŁKA AKCYJNA	X		

W tabeli nr 3.3.2 przedstawiono liczbowy i procentowy podział na punkty adresowe w zależności od rodzaju zasięgu na terenie gminy.

Tabela 3.3.2: Podział na rodzaje usług i zasięgów.

	Liczba adresów	Udział %
Rzeczywisty	1 562	84,89%
Hurtowy (wyłącznie)	15	0,82%
Teoretyczny (wyłącznie)	0	0,00%
Brak zasięgu	263	14,29%
SUMA	1 840	100%

Zasięgi sieci

W tabeli nr 3.3.3 przedstawiono liczbowo i procentowo liczbę zasięgów oraz liczbę punktów adresowych na terenie gminy w zależności od przepustowości.

Tabela 3.3.3: Liczba zasięgów i adresów w podziale na przepustowość.

Przepustowość [Mb/s]	Liczba zasięgów	Udział %	Liczba punktów adresowych	Udział %
2	0	0,00%	0	0,00%
10	0	0,00%	0	0,00%
20	0	0,00%	0	0,00%
30	699	5,50%	10	0,63%
40	1 308	10,30%	390	24,73%
50	554	4,36%	67	4,25%
60	70	0,55%	8	0,51%
70	70	0,55%	3	0,19%
80	18	0,14%	8	0,51%
90	0	0,00%	0	0,00%
100	5	0,04%	3	0,19%
200	0	0,00%	0	0,00%
300	926	7,29%	0	0,00%
400	0	0,00%	0	0,00%
500	0	0,00%	0	0,00%
600	2	0,02%	0	0,00%
700	0	0,00%	0	0,00%
800	0	0,00%	0	0,00%
900	2 958	23,28%	1	0,06%
1000	6 066	47,75%	1 059	67,15%
2000	0	0,00%	0	0,00%
3000	0	0,00%	0	0,00%
4000	0	0,00%	0	0,00%
5000	28	0,22%	28	1,78%
6000	0	0,00%	0	0,00%

Przepustowość [Mb/s]	Liczba zasięgów	Udział %	Liczba punktów adresowych	Udział %
7000	0	0,00%	0	0,00%
8000	0	0,00%	0	0,00%
9000	0	0,00%	0	0,00%
10000	0	0,00%	0	0,00%
SUMA	12 704	100%	1 577	100%

W tabeli nr 3.3.4 przedstawiono liczbę zasięgów w gminie w zależności od rodzaju medium.

Tabela 3.3.4: Liczba zasięgów z podziałem na medium.		
Medium	Liczba zasięgów	Udział %
światłowodowe	9 985	78,60%
kablowe współosiowe miedziane	0	0,00%
kablowe parowe miedziane	1 051	8,27%
radiowe (FWA)	1 668	13,13%
SUMA	12 704	100%

Plany inwestycyjne (komercyjne)

W gminie zostały zgłoszone 53 planowane inwestycje w punktach adresowych. Zgłoszone plany inwestycyjne przewidują objęcie w kolejnych 3 latach zasięgiem stacjonarnego dostępu do usług szerokopasmowych:

- 34 punkty adresowe znajdujące się już w zasięgu rzeczywistym;
- 0 punktów adresowych znajdujących się już w zasięgu wyłącznie hurtowym;
- 0 punktów adresowych znajdujących się już w zasięgu teoretycznym;
- 0 punktów adresowych znajdujących się w planie inwestycyjnym ze środków publicznych;
- 0 punktów adresowych znajdujących się w więcej niż jednym planie inwestycyjnym ze środków prywatnych;
- 19 punktów adresowych będących białymi plamami (bez zasięgu).

Plany inwestycyjne realizowane ze środków publicznych

W gminie realizowane są plany inwestycyjne ze środków publicznych obejmujące 84 punkty adresowe. Realizowany jest 1 projekt z KPO i 0 projektów z FERC. Dane pochodzą z systemu SIMBA i odnoszą się do umów o dofinansowanie zawartych do dnia 31 grudnia 2025.

W tabeli nr 3.3.5 przedstawiono liczbę punktów adresowych na terenie gminy, objętych planami inwestycyjnymi do zrealizowania ze środków publicznych.

Tabela 3.3.5: Liczba punktów adresowych ze zgłoszonymi planami inwestycyjnymi realizowanymi ze środków publicznych.

Numer projektu	Beneficjent	Liczba PA
KPOD.05.02-IW. 06-0038/25	EASYNET.PL SPÓŁKA Z OGRANICZONĄ ODPOWIEDZIALNOŚCIĄ	84
SUMA		84

Mapa planów inwestycyjnych

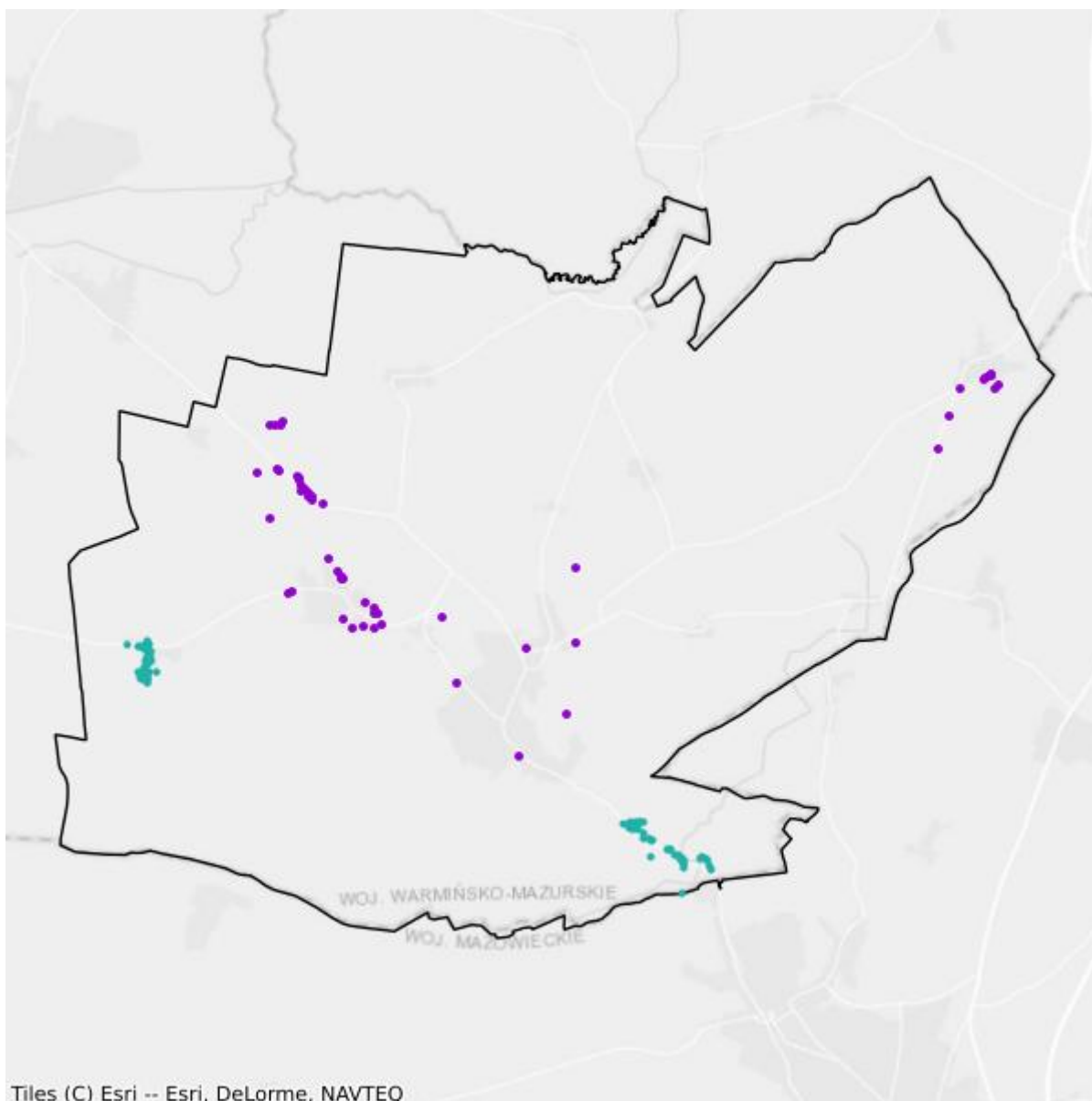

- Plany inwestycyjne realizowane ze środków prywatnych
- Plany inwestycyjne realizowane ze środków publicznych

Mapa białych plam

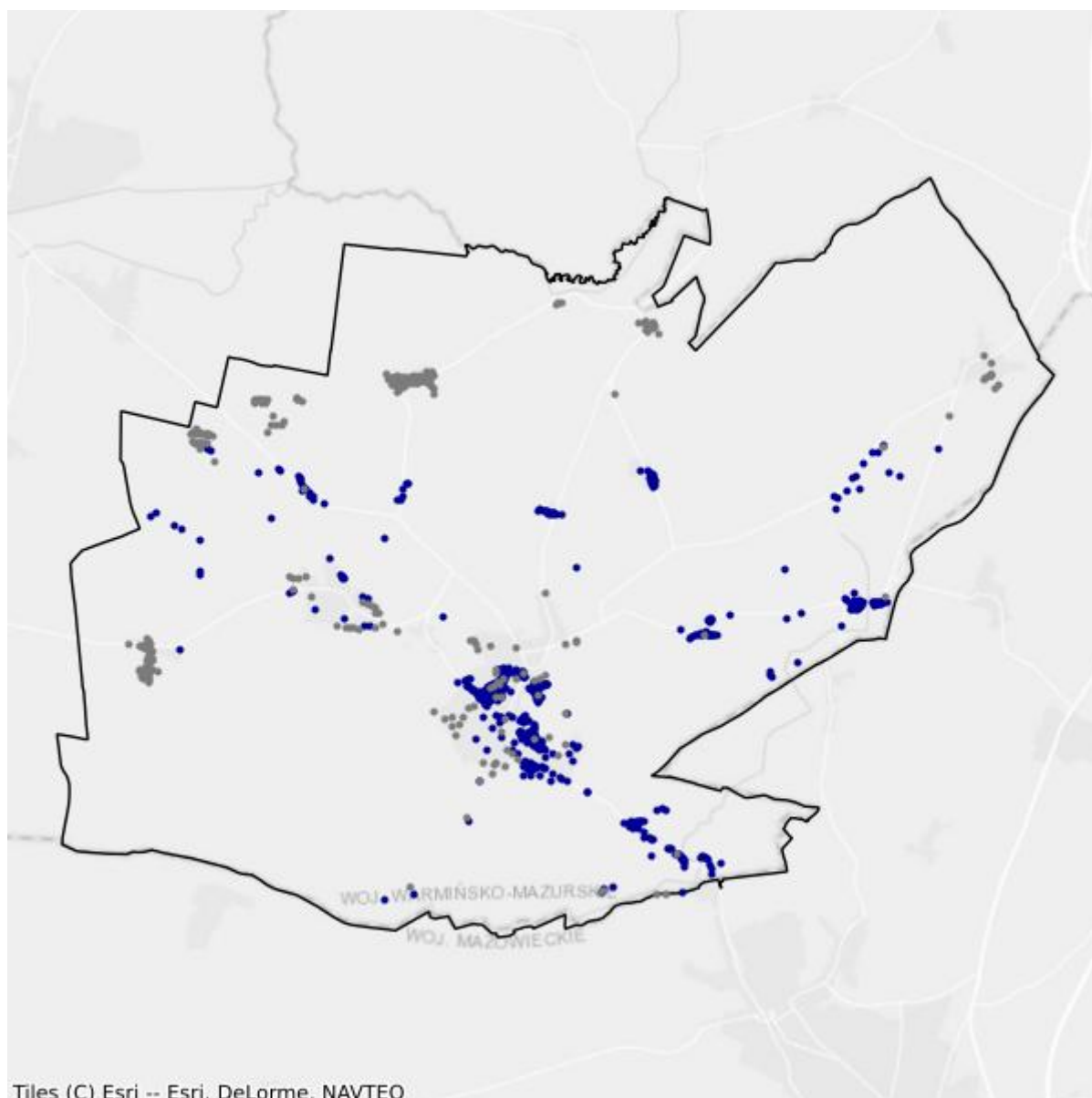

- Białe plamy
- W zasięgu poniżej 100 Mb/s

3.4. Gmina Lidzbark

TERC: 2803043

Statystyki ogólne

W gminie są 4 004 punkty adresowe. Na koniec grudnia 2025 roku w zasięgu stacjonarnego dostępu do usług szerokopasmowych było 2 935 punktów adresowych. Na wskazanym obszarze były 1 442 białe plamy NGA, w tym 1 069 pozostało bez żadnego zasięgu. Od 1 stycznia 2023 do 31 grudnia 2025 roku obywatele zgłosili 84 zapotrzebowania na internet i 2 weryfikacje danych w systemie internet.gov.pl.

W tabeli nr 3.4.1 przedstawiono przedsiębiorców telekomunikacyjnych działających na terenie gminy i świadczących usługi stacjonarnego dostępu do usług szerokopasmowych.

Tabela 3.4.1: Podmiot w zależności od rodzaju usług.			
Podmiot	Detal	Hurt	Hurt-Detal
"NETIA" SPÓŁKA AKCYJNA			X
"P4 SPÓŁKA Z OGRANICZONĄ ODPOWIEDZIALNOŚCIĄ"	X		
ABP "COMPUTER" PIOTR ROSŁAW ADROWSKI	X		
ANDRZEJ WIŚNICKI AGG	X		
ELTRONIK SPÓŁKA Z OGRANICZONĄ ODPOWIEDZIALNOŚCIĄ	X		
EXATEL SPÓŁKA AKCYJNA	X		
INEA SPÓŁKA Z OGRANICZONĄ ODPOWIEDZIALNOŚCIĄ	X		
LANDTECH SPÓŁKA Z OGRANICZONĄ ODPOWIEDZIALNOŚCIĄ	X		
MULTIMEDIA POLSKA SPÓŁKA Z OGRANICZONĄ ODPOWIEDZIALNOŚCIĄ		X	
NAUKOWA I AKADEMICKA SIEĆ KOMPUTEROWA - PAŃSTWOWY INSTYTUT BADAWCZY	X		
NEXERA SPÓŁKA Z OGRANICZONĄ ODPOWIEDZIALNOŚCIĄ		X	
ORANGE POLSKA SPÓŁKA AKCYJNA	X	X	X
POLKOMTEL SPÓŁKA Z OGRANICZONĄ ODPOWIEDZIALNOŚCIĄ	X		
RFC INTERNET SPÓŁKA Z OGRANICZONĄ ODPOWIEDZIALNOŚCIĄ	X		
T-MOBILE POLSKA SPÓŁKA AKCYJNA	X		
VECTRA SPÓŁKA AKCYJNA	X		
ŚWIATŁOWÓD INWESTYCJE SPÓŁKA Z OGRANICZONĄ ODPOWIEDZIALNOŚCIĄ		X	

W tabeli nr 3.4.2 przedstawiono liczbowy i procentowy podział na punkty adresowe w zależności od rodzaju zasięgu na terenie gminy.

Tabela 3.4.2: Podział na rodzaje usług i zasięgów.		
	Liczba adresów	Udział %
Rzeczywisty	2 642	65,98%
Hurtowy (wyłącznie)	160	4,00%
Teoretyczny (wyłącznie)	133	3,32%
Brak zasięgu	1 069	26,70%
SUMA	4 004	100%

Zasięgi sieci

W tabeli nr 3.4.3 przedstawiono liczbowo i procentowo liczbę zasięgów oraz liczbę punktów adresowych na terenie gminy w zależności od przepustowości.

Tabela 3.4.3: Liczba zasięgów i adresów w podziale na przepustowość.				
Przepustowość [Mb/s]	Liczba zasięgów	Udział %	Liczba punktów adresowych	Udział %
2	0	0,00%	0	0,00%
10	0	0,00%	0	0,00%
20	0	0,00%	0	0,00%
30	2 270	8,28%	178	6,06%
40	268	0,98%	49	1,67%
50	756	2,76%	77	2,62%
60	177	0,65%	30	1,02%
70	48	0,18%	10	0,34%
80	59	0,22%	29	0,99%
90	0	0,00%	0	0,00%
100	55	0,20%	2	0,07%
200	1	0,00%	0	0,00%
300	2 279	8,32%	1	0,03%
400	0	0,00%	0	0,00%
500	0	0,00%	0	0,00%
600	0	0,00%	0	0,00%
700	0	0,00%	0	0,00%
800	0	0,00%	0	0,00%
900	7 189	26,24%	0	0,00%
1000	14 286	52,14%	2 553	86,98%
2000	12	0,04%	6	0,20%
3000	0	0,00%	0	0,00%
4000	0	0,00%	0	0,00%

Przepustowość [Mb/s]	Liczba zasięgów	Udział %	Liczba punktów adresowych	Udział %
5000	0	0,00%	0	0,00%
6000	0	0,00%	0	0,00%
7000	0	0,00%	0	0,00%
8000	0	0,00%	0	0,00%
9000	0	0,00%	0	0,00%
10000	0	0,00%	0	0,00%
SUMA	27 400	100%	2 935	100%

W tabeli nr 3.4.4 przedstawiono liczbę zasięgów w gminie w zależności od rodzaju medium.

Tabela 3.4.4: Liczba zasięgów z podziałem na medium.		
Medium	Liczba zasięgów	Udział %
światłowodowe	23 774	86,77%
kablowe współosiowe miedziane	48	0,18%
kablowe parowe miedziane	1 496	5,46%
radiowe (FWA)	2 082	7,60%
SUMA	27 400	100%

Plany inwestycyjne (komercyjne)

W gminie zostało zgłoszonych 688 planowanych inwestycji w punktach adresowych. Zgłoszone plany inwestycyjne przewidują objęcie w kolejnych 3 latach zasięgiem stacjonarnego dostępu do usług szerokopasmowych:

- 120 punktów adresowych znajdujących się już w zasięgu rzeczywistym;
- 57 punktów adresowych znajdujących się już w zasięgu wyłącznie hurtowym;
- 120 punktów adresowych znajdujących się już w zasięgu teoretycznym;
- 0 punktów adresowych znajdujących się w planie inwestycyjnym ze środków publicznych;
- 68 punktów adresowych znajdujących się w więcej niż jednym planie inwestycyjnym ze środków prywatnych;
- 323 punkty adresowe będące białymi plamami (bez zasięgu).

Plany inwestycyjne realizowane ze środków publicznych

W gminie realizowane są plany inwestycyjne ze środków publicznych obejmujące 102 punkty adresowe. Realizowany jest 1 projekt z KPO i 0 projektów z FERC. Dane pochodzą z systemu SIMBA i odnoszą się do umów o dofinansowanie zawartych do dnia 31 grudnia 2025.

W tabeli nr 3.4.5 przedstawiono liczbę punktów adresowych na terenie gminy, objętych planami inwestycyjnymi do zrealizowania ze środków publicznych.

Tabela 3.4.5: Liczba punktów adresowych ze zgłoszonymi planami inwestycyjnymi realizowanymi ze środków publicznych.

Numer projektu	Beneficjent	Liczba PA
KPOD.05.02-IW.06-0150/25	UTEL Mariusz Rybarczyk	102
SUMA		102

Mapa planów inwestycyjnych

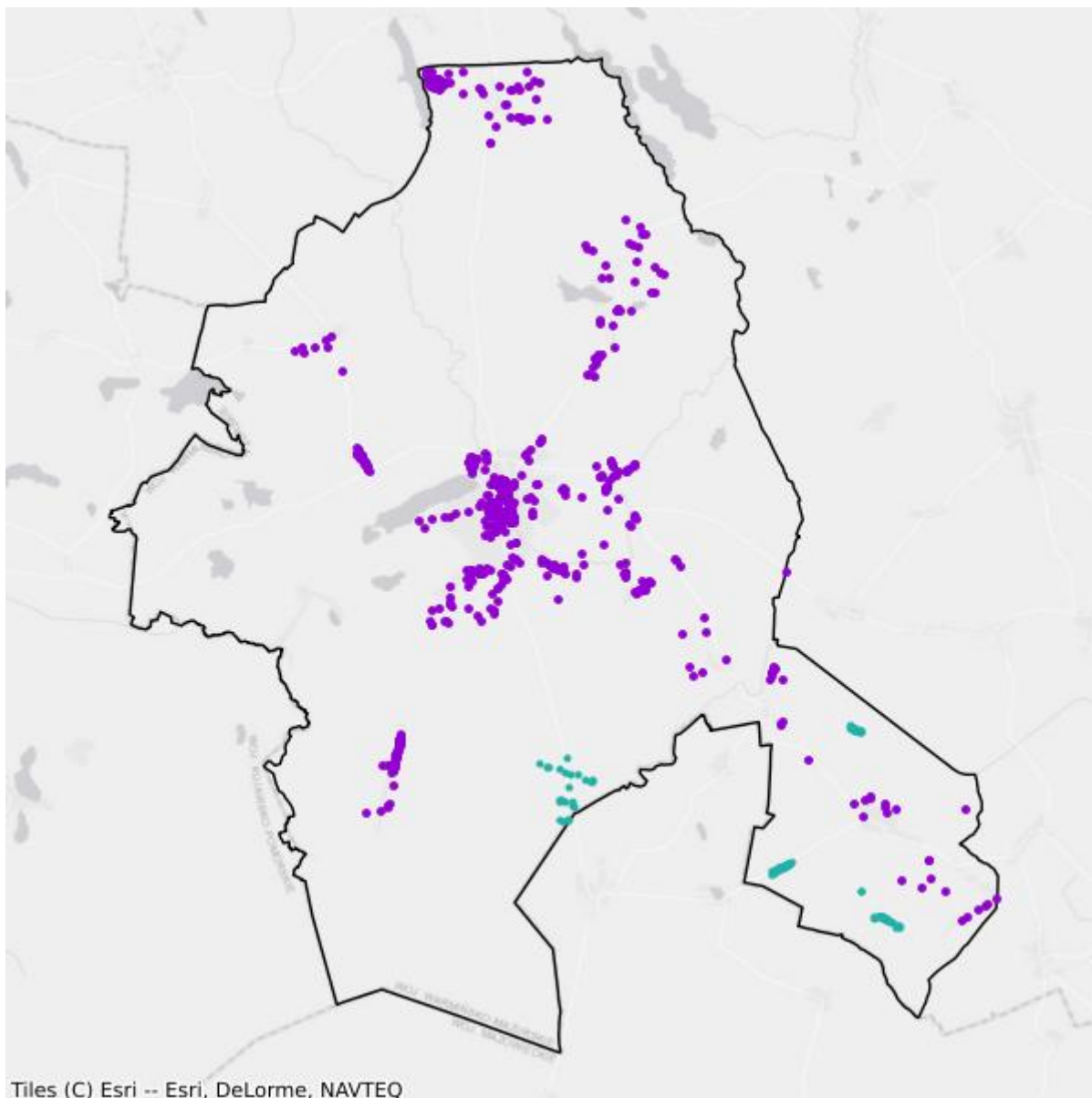

- Plany inwestycyjne realizowane ze środków prywatnych
- Plany inwestycyjne realizowane ze środków publicznych

Mapa białych plam

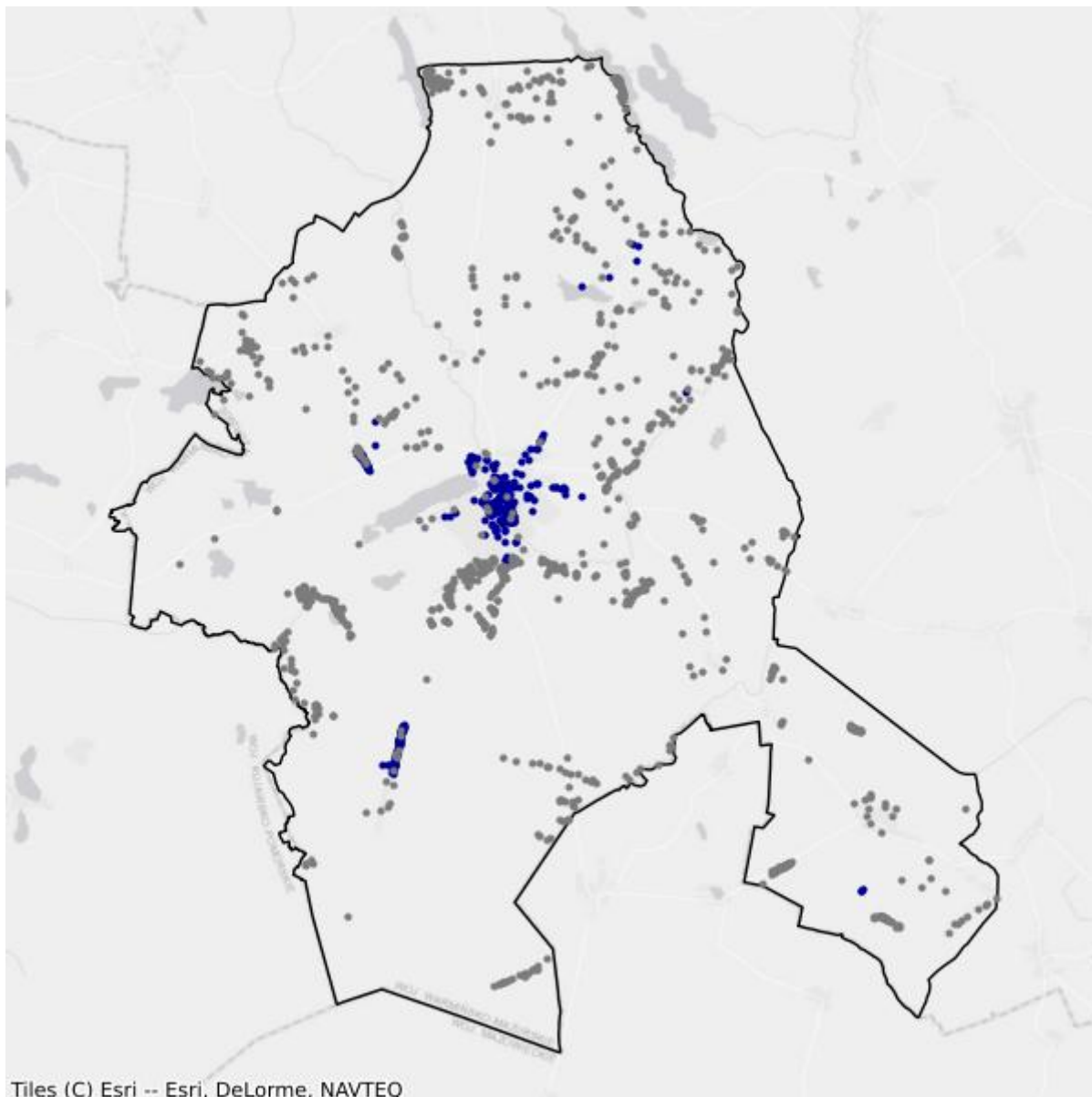

- Białe plamy
- W zasięgu poniżej 100 Mb/s

3.5. Gmina Płońska

TERC: 2803052

Statystyki ogólne

W gminie jest 1 568 punktów adresowych. Na koniec grudnia 2025 roku w zasięgu stacjonarnego dostępu do usług szerokopasmowych było 1 139 punktów adresowych. Na wskazanym obszarze było 467 białych plam NGA, w tym 429 pozostało bez żadnego zasięgu. Od 1 stycznia 2023 do 31 grudnia 2025 roku obywatele zgłosili 17 zapotrzebowań na internet i 0 weryfikacji danych w systemie internet.gov.pl.

W tabeli nr 3.5.1 przedstawiono przedsiębiorców telekomunikacyjnych działających na terenie gminy i świadczących usługi stacjonarnego dostępu do usług szerokopasmowych.

Tabela 3.5.1: Podmiot w zależności od rodzaju usług.			
Podmiot	Detal	Hurt	Hurt-Detal
"NETIA" SPÓŁKA AKCYJNA			X
"P4 SPÓŁKA Z OGRANICZONĄ ODPOWIEDZIALNOŚCIĄ"	X		
ABP "COMPUTER" PIOTR ROSŁAW ADROWSKI	X		
ELTRONIK SPÓŁKA Z OGRANICZONĄ ODPOWIEDZIALNOŚCIĄ	X		
EXATEL SPÓŁKA AKCYJNA	X		
FIBERHOST SPÓŁKA AKCYJNA		X	
INEA SPÓŁKA Z OGRANICZONĄ ODPOWIEDZIALNOŚCIĄ	X		
NAUKOWA I AKADEMICKA SIEĆ KOMPUTEROWA - PAŃSTWOWY INSTYTUT BADAWCZY	X		
NEXERA SPÓŁKA Z OGRANICZONĄ ODPOWIEDZIALNOŚCIĄ		X	
ORANGE POLSKA SPÓŁKA AKCYJNA	X	X	X
POLKOMTEL SPÓŁKA Z OGRANICZONĄ ODPOWIEDZIALNOŚCIĄ	X		
RFC INTERNET SPÓŁKA Z OGRANICZONĄ ODPOWIEDZIALNOŚCIĄ	X		
T-MOBILE POLSKA SPÓŁKA AKCYJNA	X		
TOWERLINK POLAND SPÓŁKA Z OGRANICZONĄ ODPOWIEDZIALNOŚCIĄ		X	
VECTRA SPÓŁKA AKCYJNA	X		

W tabeli nr 3.5.2 przedstawiono liczbowy i procentowy podział na punkty adresowe w zależności od rodzaju zasięgu na terenie gminy.

Tabela 3.5.2: Podział na rodzaje usług i zasięgów.

	Liczba adresów	Udział %
Rzeczywisty	1 076	68,62%
Hurtowy (wyłącznie)	59	3,76%
Teoretyczny (wyłącznie)	4	0,26%
Brak zasięgu	429	27,36%
SUMA	1 568	100%

Zasięgi sieci

W tabeli nr 3.5.3 przedstawiono liczbowo i procentowo liczbę zasięgów oraz liczbę punktów adresowych na terenie gminy w zależności od przepustowości.

Tabela 3.5.3: Liczba zasięgów i adresów w podziale na przepustowość.

Przepustowość [Mb/s]	Liczba zasięgów	Udział %	Liczba punktów adresowych	Udział %
2	0	0,00%	0	0,00%
10	0	0,00%	0	0,00%
20	0	0,00%	0	0,00%
30	383	3,45%	24	2,11%
40	111	1,00%	3	0,26%
50	101	0,91%	1	0,09%
60	162	1,46%	4	0,35%
70	132	1,19%	6	0,53%
80	10	0,09%	0	0,00%
90	0	0,00%	0	0,00%
100	6	0,05%	2	0,18%
200	0	0,00%	0	0,00%
300	646	5,82%	1	0,09%
400	0	0,00%	0	0,00%
500	0	0,00%	0	0,00%
600	0	0,00%	0	0,00%
700	0	0,00%	0	0,00%
800	0	0,00%	0	0,00%
900	3 144	28,35%	0	0,00%
1000	6 396	57,67%	1 098	96,40%
2000	0	0,00%	0	0,00%
3000	0	0,00%	0	0,00%
4000	0	0,00%	0	0,00%
5000	0	0,00%	0	0,00%
6000	0	0,00%	0	0,00%

Przepustowość [Mb/s]	Liczba zasięgów	Udział %	Liczba punktów adresowych	Udział %
7000	0	0,00%	0	0,00%
8000	0	0,00%	0	0,00%
9000	0	0,00%	0	0,00%
10000	0	0,00%	0	0,00%
SUMA	11 091	100%	1 139	100%

W tabeli nr 3.5.4 przedstawiono liczbę zasięgów w gminie w zależności od rodzaju medium.

Tabela 3.5.4: Liczba zasięgów z podziałem na medium.

Medium	Liczba zasięgów	Udział %
światłowodowe	10 190	91,88%
kablowe współosiowe miedziane	0	0,00%
kablowe parowe miedziane	891	8,03%
radiowe (FWA)	10	0,09%
SUMA	11 091	100%

Plany inwestycyjne (komercyjne)

W gminie zostało zgłoszonych 105 planowanych inwestycji w punktach adresowych. Zgłoszone plany inwestycyjne przewidują objęcie w kolejnych 3 latach zasięgiem stacjonarnego dostępu do usług szerokopasmowych:

- 13 punktów adresowych znajdujących się już w zasięgu rzeczywistym;
- 0 punktów adresowych znajdujących się już w zasięgu wyłącznie hurtowym;
- 0 punktów adresowych znajdujących się już w zasięgu teoretycznym;
- 0 punktów adresowych znajdujących się w planie inwestycyjnym ze środków publicznych;
- 0 punktów adresowych znajdujących się w więcej niż jednym planie inwestycyjnym ze środków prywatnych;
- 92 punkty adresowe będące białymi plamami (bez zasięgu).

Plany inwestycyjne realizowane ze środków publicznych

W gminie realizowane są plany inwestycyjne ze środków publicznych obejmujące 0 punktów adresowych. Realizowanych jest 0 projektów z KPO i 0 projektów z FERC. Dane pochodzą z systemu SIMBA i odnoszą się do umów o dofinansowanie zawartych do dnia 31 grudnia 2025.

W tabeli nr 3.5.5 przedstawiono liczbę punktów adresowych na terenie gminy, objętych planami inwestycyjnymi do zrealizowania ze środków publicznych.

Tabela 3.5.5: Liczba punktów adresowych ze zgłoszonymi planami inwestycyjnymi realizowanymi ze środków publicznych.

Numer projektu	Beneficjent	Liczba PA
Brak danych		

Mapa planów inwestycyjnych

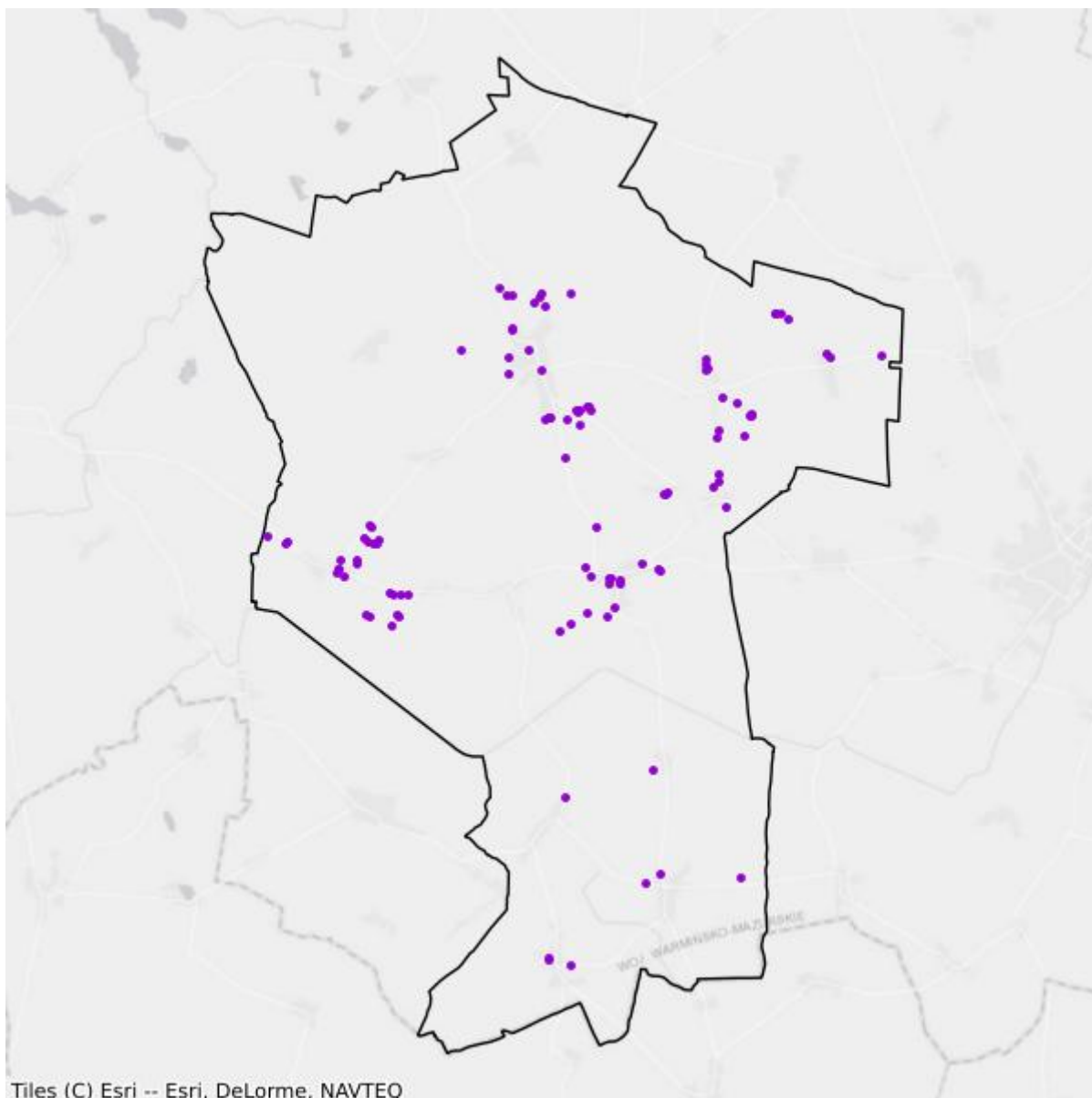

- Plany inwestycyjne realizowane ze środków prywatnych
- Plany inwestycyjne realizowane ze środków publicznych

Mapa białych plam

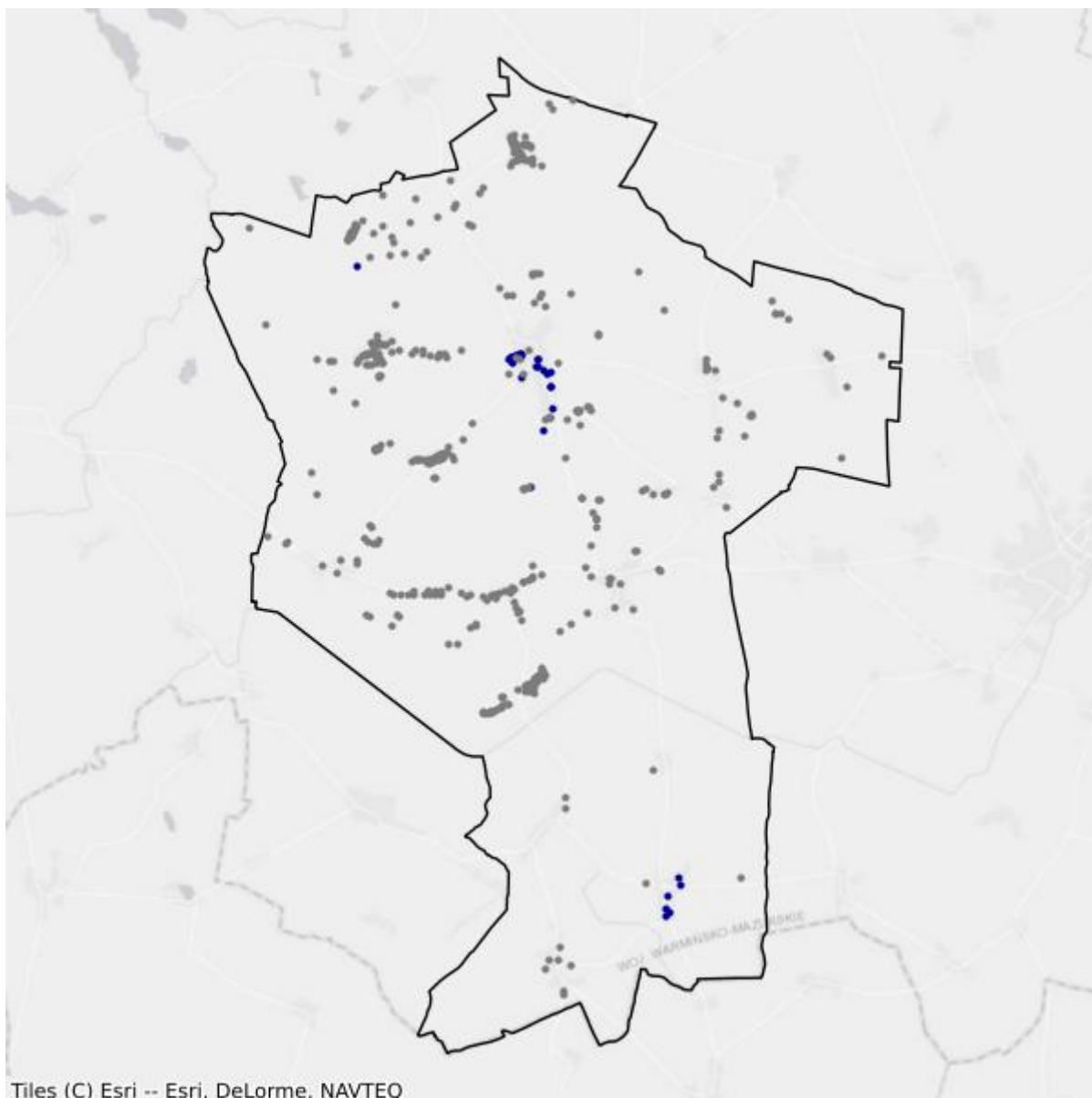

- Białe plamy
- W zasięgu poniżej 100 Mb/s

3.6. Gmina Rybno

TERC: 2803062

Statystyki ogólne

W gminie jest 2 389 punktów adresowych. Na koniec grudnia 2025 roku w zasięgu stacjonarnego dostępu do usług szerokopasmowych było 1 315 punktów adresowych. Na wskazanym obszarze było 1 219 białych plam NGA, w tym 1 074 pozostały bez żadnego zasięgu. Od 1 stycznia 2023 do 31 grudnia 2025 roku obywatele zgłosili 31 zapotrzebowań na internet i 0 weryfikacji danych w systemie internet.gov.pl.

W tabeli nr 3.6.1 przedstawiono przedsiębiorców telekomunikacyjnych działających na terenie gminy i świadczących usługi stacjonarnego dostępu do usług szerokopasmowych.

Tabela 3.6.1: Podmiot w zależności od rodzaju usług.			
Podmiot	Detal	Hurt	Hurt-Detal
"NETIA" SPÓŁKA AKCYJNA			X
"P4 SPÓŁKA Z OGRANICZONĄ ODPOWIEDZIALNOŚCIĄ"	X		
"TK TELEKOM" SPÓŁKA Z OGRANICZONĄ ODPOWIEDZIALNOŚCIĄ			X
ABP "COMPUTER" PIOTR ROSŁAW ADROWSKI	X		
ELTRONIK SPÓŁKA Z OGRANICZONĄ ODPOWIEDZIALNOŚCIĄ	X		
EXATEL SPÓŁKA AKCYJNA	X		
NAUKOWA I AKADEMICKA SIEĆ KOMPUTEROWA - PAŃSTWOWY INSTYTUT BADAWCZY	X		
NEXERA SPÓŁKA Z OGRANICZONĄ ODPOWIEDZIALNOŚCIĄ		X	
ORANGE POLSKA SPÓŁKA AKCYJNA	X		
POLKOMTEL SPÓŁKA Z OGRANICZONĄ ODPOWIEDZIALNOŚCIĄ	X		
RFC INTERNET SPÓŁKA Z OGRANICZONĄ ODPOWIEDZIALNOŚCIĄ	X		
T-MOBILE POLSKA SPÓŁKA AKCYJNA	X		
VECTRA SPÓŁKA AKCYJNA	X		

W tabeli nr 3.6.2 przedstawiono liczbowy i procentowy podział na punkty adresowe w zależności od rodzaju zasięgu na terenie gminy.

Tabela 3.6.2: Podział na rodzaje usług i zasięgów.		
	Liczba adresów	Udział %
Rzeczywisty	1 285	53,79%

	Liczba adresów	Udział %
Hurtowy (wyłącznie)	30	1,26%
Teoretyczny (wyłącznie)	0	0,00%
Brak zasięgu	1 074	44,96%
SUMA	2 389	100%

Zasięgi sieci

W tabeli nr 3.6.3 przedstawiono liczbowo i procentowo liczbę zasięgów oraz liczbę punktów adresowych na terenie gminy w zależności od przepustowości.

Tabela 3.6.3: Liczba zasięgów i adresów w podziale na przepustowość.					
Przepustowość [Mb/s]	Liczba zasięgów	Udział %	Liczba punktów adresowych	Udział %	
2	0	0,00%	0	0,00%	
10	0	0,00%	0	0,00%	
20	0	0,00%	0	0,00%	
30	2	0,02%	1	0,08%	
40	0	0,00%	0	0,00%	
50	211	1,84%	144	10,95%	
60	0	0,00%	0	0,00%	
70	0	0,00%	0	0,00%	
80	0	0,00%	0	0,00%	
90	0	0,00%	0	0,00%	
100	6	0,05%	6	0,46%	
200	0	0,00%	0	0,00%	
300	1 115	9,73%	1	0,08%	
400	0	0,00%	0	0,00%	
500	0	0,00%	0	0,00%	
600	0	0,00%	0	0,00%	
700	0	0,00%	0	0,00%	
800	0	0,00%	0	0,00%	
900	3 354	29,26%	0	0,00%	
1000	6 773	59,10%	1 163	88,44%	
2000	0	0,00%	0	0,00%	
3000	0	0,00%	0	0,00%	
4000	0	0,00%	0	0,00%	
5000	0	0,00%	0	0,00%	
6000	0	0,00%	0	0,00%	
7000	0	0,00%	0	0,00%	
8000	0	0,00%	0	0,00%	

Przepustowość [Mb/s]	Liczba zasięgów	Udział %	Liczba punktów adresowych	Udział %
9000	0	0,00%	0	0,00%
10000	0	0,00%	0	0,00%
SUMA	11 461	100%	1 315	100%

W tabeli nr 3.6.4 przedstawiono liczbę zasięgów w gminie w zależności od rodzaju medium.

Tabela 3.6.4: Liczba zasięgów z podziałem na medium.		
Medium	Liczba zasięgów	Udział %
światłowodowe	11 248	98,14%
kablowe współosiowe miedziane	0	0,00%
kablowe parowe miedziane	2	0,02%
radiowe (FWA)	211	1,84%
SUMA	11 461	100%

Plany inwestycyjne (komercyjne)

W gminie zostało zgłoszonych 298 planowanych inwestycji w punktach adresowych. Zgłoszone plany inwestycyjne przewidują objęcie w kolejnych 3 latach zasięgiem stacjonarnego dostępu do usług szerokopasmowych:

- 48 punktów adresowych znajdujących się już w zasięgu rzeczywistym;
- 1 punkt adresowy znajdujący się już w zasięgu wyłącznie hurtowym;
- 0 punktów adresowych znajdujących się już w zasięgu teoretycznym;
- 0 punktów adresowych znajdujących się w planie inwestycyjnym ze środków publicznych;
- 0 punktów adresowych znajdujących się w więcej niż jednym planie inwestycyjnym ze środków prywatnych;
- 249 punktów adresowych będących białymi plamami (bez zasięgu).

Plany inwestycyjne realizowane ze środków publicznych

W gminie realizowane są plany inwestycyjne ze środków publicznych obejmujące 0 punktów adresowych. Realizowanych jest 0 projektów z KPO i 0 projektów z FERC. Dane pochodzą z systemu SIMBA i odnoszą się do umów o dofinansowanie zawartych do dnia 31 grudnia 2025.

W tabeli nr 3.6.5 przedstawiono liczbę punktów adresowych na terenie gminy, objętych planami inwestycyjnymi do zrealizowania ze środków publicznych.

Tabela 3.6.5: Liczba punktów adresowych ze zgłoszonymi planami inwestycyjnymi realizowanymi ze środków publicznych.		
Numer projektu	Beneficjent	Liczba PA
Brak danych		

Mapa planów inwestycyjnych

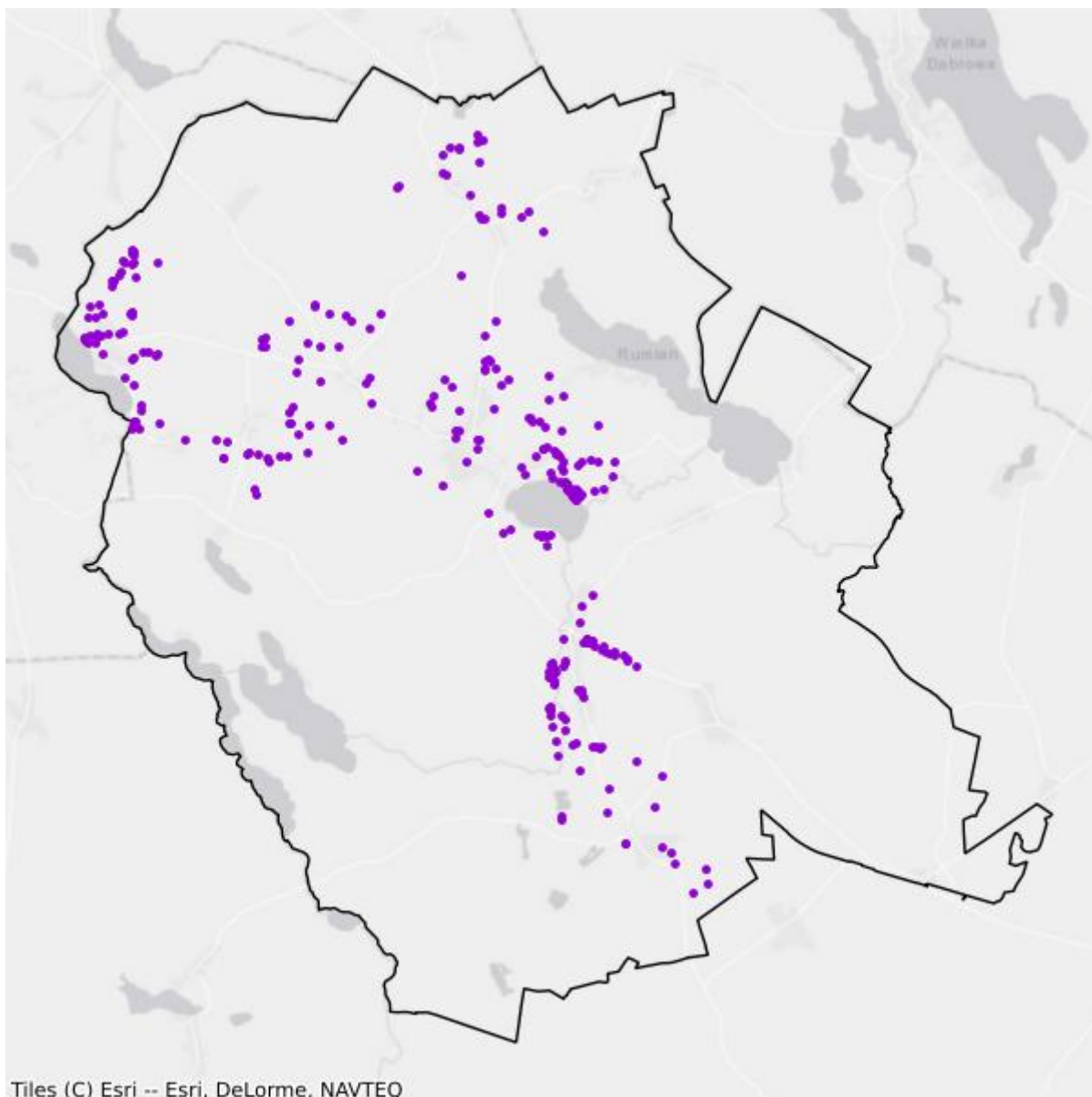

- Plany inwestycyjne realizowane ze środków prywatnych
- Plany inwestycyjne realizowane ze środków publicznych

Mapa białych plam

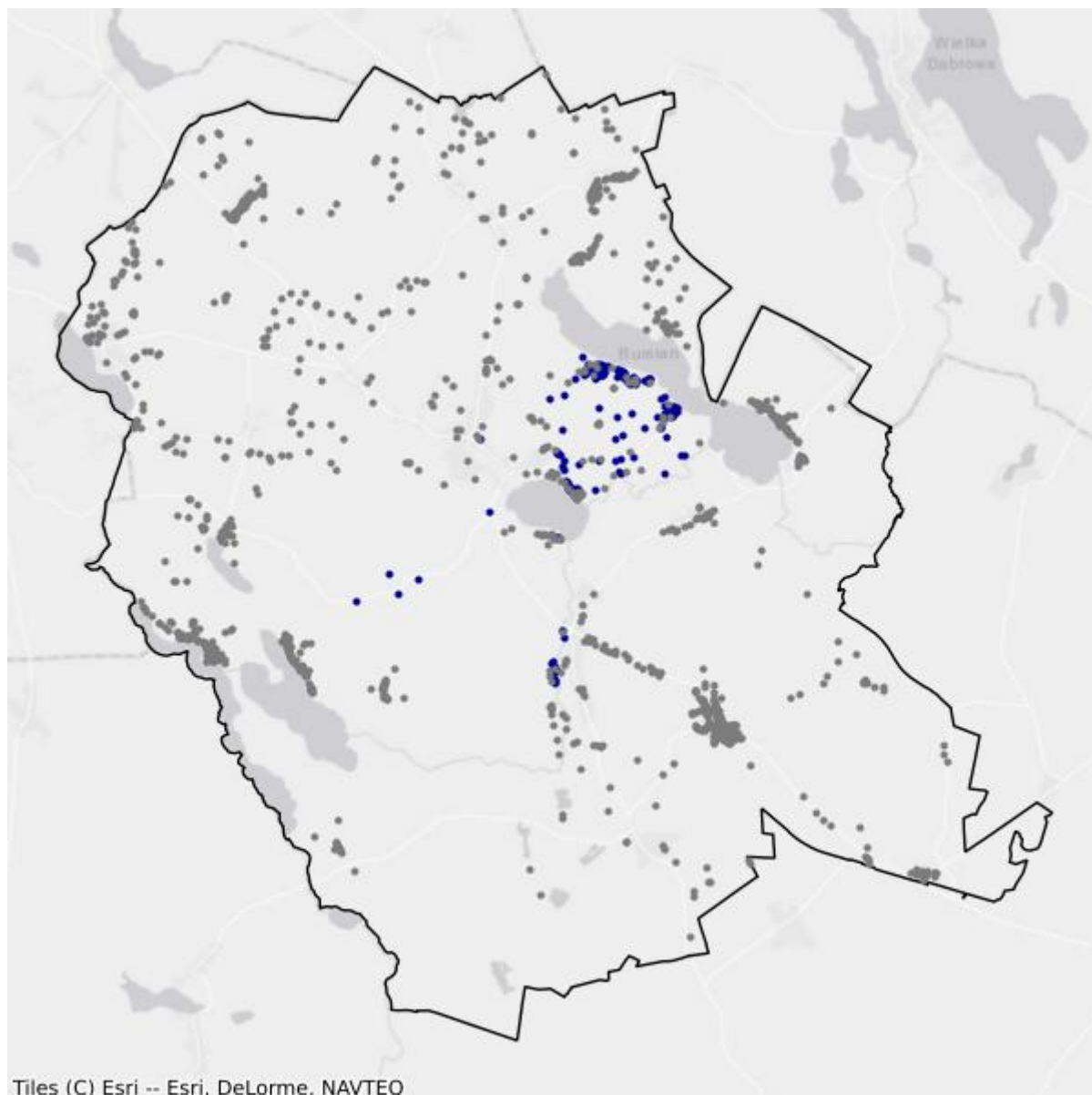

- Białe plamy
- W zasięgu poniżej 100 Mb/s

4. Powiat elbląski

TERC: 2804

Statystyki ogólne

W powiecie są 13 833 punkty adresowe. Na koniec grudnia 2025 roku w zasięgu stacjonarnego dostępu do usług szerokopasmowych było 7 261 punktów adresowych. Na wskazanym obszarze były 8 922 białe plamy NGA, w tym 6 572 pozostały bez żadnego zasięgu. Od 1 stycznia 2023 do 31 grudnia 2025 roku obywatele zgłosili 782 zapotrzebowania na internet i 14 weryfikacji danych w systemie internet.gov.pl.

Na terenie powiatu działa 24 przedsiębiorców telekomunikacyjnych świadczących usługi stacjonarnego dostępu do usług szerokopasmowych, w tym:

- 16 świadczących wyłącznie usługi detaliczne;
- 4 świadczących wyłącznie usługi hurtowe;
- 4 świadczących usługi hurtowo-detaliczne.

W tabeli nr 4.1 przedstawiono liczbę zasięgów i punktów adresowych w zasięgu na terenie powiatu.

Tabela 4.1: Liczba zasięgów i punktów adresowych w zasięgu na terenie powiatu.			
Gmina	Liczba zasięgów zgłoszonych przez podmioty zobowiązane do raportowania	Liczba punktów adresowych objętych zasięgiem	Liczba punktów adresowych ogółem
Elbląg	4 878	959	2 338
Godkowo	3 359	405	886
Gronowo Elbląskie	2 908	644	1 145
Markusy	872	186	1 006
Milejewo	3 189	471	1 071
Młynary	3 478	509	1 134
Pasłęk	18 032	2 447	3 701
Rychliki	2 656	350	898
Tolkmicko	9 823	1 290	1 654
SUMA	49 195	7 261	13 833

W tabeli nr 4.2 przedstawiono liczbowy i procentowy podział na punkty adresowe w zależności od rodzaju zasięgu na terenie powiatu.

Tabela 4.2: Podział na rodzaje usług i zasięgów.

	Liczba adresów	Udział %
Rzeczywisty	6 314	45,64%
Hurtowy (wyłącznie)	692	5,00%
Teoretyczny (wyłącznie)	255	1,84%
Brak zasięgu	6 572	47,51%
SUMA	13 833	100%

Zasięgi sieci

W tabeli nr 4.3 przedstawiono liczbowo i procentowo liczbę zasięgów oraz liczbę punktów adresowych na terenie powiatu w zależności od przepustowości.

Tabela 4.3: Liczba zasięgów i adresów w podziale na przepustowość.

Przepustowość [Mb/s]	Liczba zasięgów	Udział %	Liczba punktów adresowych	Udział %
2	66	0,13%	14	0,19%
10	334	0,68%	4	0,06%
20	293	0,60%	1	0,01%
30	5 046	10,26%	580	7,99%
40	1 620	3,29%	391	5,38%
50	2 755	5,60%	643	8,86%
60	1 747	3,55%	490	6,75%
70	775	1,58%	150	2,07%
80	151	0,31%	70	0,96%
90	59	0,12%	7	0,10%
100	233	0,47%	106	1,46%
200	1	0,00%	1	0,01%
300	585	1,19%	105	1,45%
400	0	0,00%	0	0,00%
500	1	0,00%	1	0,01%
600	18	0,04%	2	0,03%
700	0	0,00%	0	0,00%
800	0	0,00%	0	0,00%
900	9 821	19,96%	1	0,01%
1000	24 131	49,05%	3 900	53,71%
2000	1 526	3,10%	763	10,51%
3000	33	0,07%	32	0,44%
4000	0	0,00%	0	0,00%
5000	0	0,00%	0	0,00%
6000	0	0,00%	0	0,00%

Przepustowość [Mb/s]	Liczba zasięgów	Udział %	Liczba punktów adresowych	Udział %
7000	0	0,00%	0	0,00%
8000	0	0,00%	0	0,00%
9000	0	0,00%	0	0,00%
10000	0	0,00%	0	0,00%
SUMA	49 195	100%	7 261	100%

W tabeli nr 4.4 przedstawiono liczbę zasięgów w powiecie w zależności od rodzaju medium.

Tabela 4.4: Liczba zasięgów z podziałem na medium.		
Medium	Liczba zasięgów	Udział %
światłowodowe	35 531	72,22%
kablowe współosiowe miedziane	547	1,11%
kablowe parowe miedziane	8 827	17,94%
radiowe (FWA)	4 290	8,72%
SUMA	49 195	100%

Plany inwestycyjne (komercyjne)

W powiecie zgłoszone zostały plany inwestycyjne obejmujące 3 383 punkty adresowe, w tym 3 120 unikalnych punktów adresowych.

W tabeli nr 4.5 przedstawiono liczbę punktów adresowych na terenie powiatu, objętych planami inwestycyjnymi do zrealizowania ze środków własnych inwestorów.

Tabela 4.5: Liczba punktów adresowych ze zgłoszonymi planami inwestycyjnymi finansowanymi ze środków własnych inwestora.	
Powiat	Liczba punktów adresowych objętych planami inwestycyjnymi
Elbląg	890
Godkowo	60
Gronowo Elbląskie	432
Markusy	355
Milejewo	226
Młynary	120
Pasłęk	886
Rychliki	113
Tolkmicko	301
SUMA	3 383

Plany inwestycyjne realizowane ze środków publicznych

W powiecie realizowane są plany inwestycyjne ze środków publicznych obejmujące 178 punktów adresowych. Realizowany jest 1 projekt z KPO i 0 projektów z FERC. Dane pochodzą z systemu SIMBA i odnoszą się do umów o dofinansowanie zawartych do dnia 31 grudnia 2025.

W tabeli nr 4.6 przedstawiono liczbę punktów adresowych na terenie powiatu, objętych planami inwestycyjnymi do zrealizowania ze środków publicznych.

Tabela 4.6: Liczba punktów adresowych ze zgłoszonymi planami inwestycyjnymi realizowanymi ze środków publicznych.	
Gmina	Liczba punktów adresowych objętych planami inwestycyjnymi
Elbląg	93
Godkowo	0
Gronowo Elbląskie	48
Markusy	0
Milejewo	0
Młynary	0
Pasłęk	0
Rychliki	0
Tolkmicko	37
SUMA	178

4.1. Gmina Elbląg

TERC: 2804012

Statystyki ogólne

W gminie jest 2 338 punktów adresowych. Na koniec grudnia 2025 roku w zasięgu stacjonarnego dostępu do usług szerokopasmowych było 959 punktów adresowych. Na wskazanym obszarze było 1 721 białych plam NGA, w tym 1 379 pozostało bez żadnego zasięgu. Od 1 stycznia 2023 do 31 grudnia 2025 roku obywatele zgłosili 173 zapotrzebowania na internet i 1 weryfikację danych w systemie internet.gov.pl.

W tabeli nr 4.1.1 przedstawiono przedsiębiorców telekomunikacyjnych działających na terenie gminy i świadczących usługi stacjonarnego dostępu do usług szerokopasmowych.

Tabela 4.1.1: Podmiot w zależności od rodzaju usług.			
Podmiot	Detal	Hurt	Hurt-Detal
"NETIA" SPÓŁKA AKCYJNA			X
"P4 SPÓŁKA Z OGRANICZONĄ ODPOWIEDZIALNOŚCIĄ"	X		
ATMEL SPÓŁKA Z OGRANICZONĄ ODPOWIEDZIALNOŚCIĄ	X		
ELTRONIK SPÓŁKA Z OGRANICZONĄ ODPOWIEDZIALNOŚCIĄ	X		
MARCIN STĄPÓR STA KOM	X		
NAUKOWA I AKADEMICKA SIEĆ KOMPUTEROWA - PAŃSTWOWY INSTYTUT BADAWCZY	X		
NEXERA SPÓŁKA Z OGRANICZONĄ ODPOWIEDZIALNOŚCIĄ		X	
ORANGE POLSKA SPÓŁKA AKCYJNA	X	X	X
POLKOMTEL SPÓŁKA Z OGRANICZONĄ ODPOWIEDZIALNOŚCIĄ	X		
RFC INTERNET SPÓŁKA Z OGRANICZONĄ ODPOWIEDZIALNOŚCIĄ	X		
SPRAY SPÓŁKA Z OGRANICZONĄ ODPOWIEDZIALNOŚCIĄ		X	
T-MOBILE POLSKA SPÓŁKA AKCYJNA	X		
TOWERLINK POLAND SPÓŁKA Z OGRANICZONĄ ODPOWIEDZIALNOŚCIĄ		X	
VECTRA SPÓŁKA AKCYJNA	X		

W tabeli nr 4.1.2 przedstawiono liczbowy i procentowy podział na punkty adresowe w zależności od rodzaju zasięgu na terenie gminy.

Tabela 4.1.2: Podział na rodzaje usług i zasięgów.

	Liczba adresów	Udział %
Rzeczywisty	907	38,79%
Hurtowy (wyłącznie)	45	1,92%
Teoretyczny (wyłącznie)	7	0,30%
Brak zasięgu	1 379	58,98%
SUMA	2 338	100%

Zasięgi sieci

W tabeli nr 4.1.3 przedstawiono liczbowo i procentowo liczbę zasięgów oraz liczbę punktów adresowych na terenie gminy w zależności od przepustowości.

Tabela 4.1.3: Liczba zasięgów i adresów w podziale na przepustowość.

Przepustowość [Mb/s]	Liczba zasięgów	Udział %	Liczba punktów adresowych	Udział %
2	48	0,98%	14	1,46%
10	0	0,00%	0	0,00%
20	0	0,00%	0	0,00%
30	178	3,65%	13	1,36%
40	192	3,94%	118	12,30%
50	346	7,09%	173	18,04%
60	61	1,25%	13	1,36%
70	52	1,07%	8	0,83%
80	9	0,18%	2	0,21%
90	1	0,02%	1	0,10%
100	11	0,23%	9	0,94%
200	0	0,00%	0	0,00%
300	14	0,29%	8	0,83%
400	0	0,00%	0	0,00%
500	1	0,02%	1	0,10%
600	0	0,00%	0	0,00%
700	0	0,00%	0	0,00%
800	0	0,00%	0	0,00%
900	1 165	23,88%	0	0,00%
1000	2 768	56,74%	568	59,23%
2000	0	0,00%	0	0,00%
3000	32	0,66%	31	3,23%
4000	0	0,00%	0	0,00%
5000	0	0,00%	0	0,00%
6000	0	0,00%	0	0,00%

Przepustowość [Mb/s]	Liczba zasięgów	Udział %	Liczba punktów adresowych	Udział %
7000	0	0,00%	0	0,00%
8000	0	0,00%	0	0,00%
9000	0	0,00%	0	0,00%
10000	0	0,00%	0	0,00%
SUMA	4 878	100%	959	100%

W tabeli nr 4.1.4 przedstawiono liczbę zasięgów w gminie w zależności od rodzaju medium.

Tabela 4.1.4: Liczba zasięgów z podziałem na medium.

Medium	Liczba zasięgów	Udział %
światłowodowe	3 970	81,39%
kablowe współosiowe miedziane	0	0,00%
kablowe parowe miedziane	409	8,38%
radiowe (FWA)	499	10,23%
SUMA	4 878	100%

Plany inwestycyjne (komercyjne)

W gminie zostało zgłoszonych 890 planowanych inwestycji w punktach adresowych. Zgłoszone plany inwestycyjne przewidują objęcie w kolejnych 3 latach zasięgiem stacjonarnego dostępu do usług szerokopasmowych:

- 201 punktów adresowych znajdujących się już w zasięgu rzeczywistym;
- 2 punkty adresowe znajdujące się już w zasięgu wyłącznie hurtowym;
- 2 punkty adresowe znajdujące się już w zasięgu teoretycznym;
- 0 punktów adresowych znajdujących się w planie inwestycyjnym ze środków publicznych;
- 164 punkty adresowe znajdujące się w więcej niż jednym planie inwestycyjnym ze środków prywatnych;
- 521 punktów adresowych będących białymi plamami (bez zasięgu).

Plany inwestycyjne realizowane ze środków publicznych

W gminie realizowane są plany inwestycyjne ze środków publicznych obejmujące 93 punkty adresowe. Realizowany jest 1 projekt z KPO i 0 projektów z FERC. Dane pochodzą z systemu SIMBA i odnoszą się do umów o dofinansowanie zawartych do dnia 31 grudnia 2025.

W tabeli nr 4.1.5 przedstawiono liczbę punktów adresowych na terenie gminy, objętych planami inwestycyjnymi do zrealizowania ze środków publicznych.

Tabela 4.1.5: Liczba punktów adresowych ze zgłoszonymi planami inwestycyjnymi realizowanymi ze środków publicznych.

Numer projektu	Beneficjent	Liczba PA
KPOD.05.02-IW.06-0118/25	ORANGE POLSKA SPÓŁKA AKCYJNA	93
SUMA		93

Mapa planów inwestycyjnych

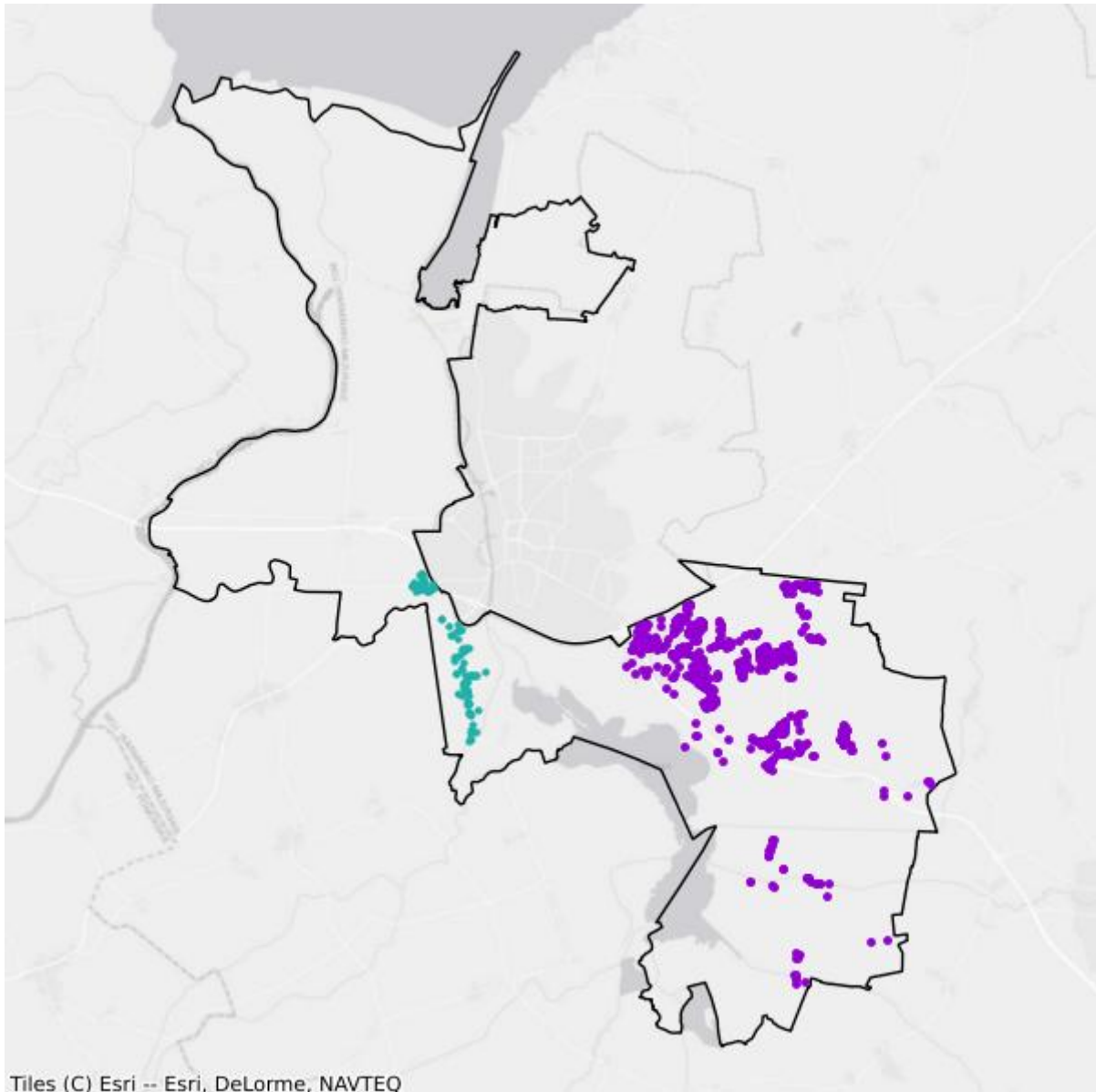

- Plany inwestycyjne realizowane ze środków prywatnych
- Plany inwestycyjne realizowane ze środków publicznych

Mapa białych plam

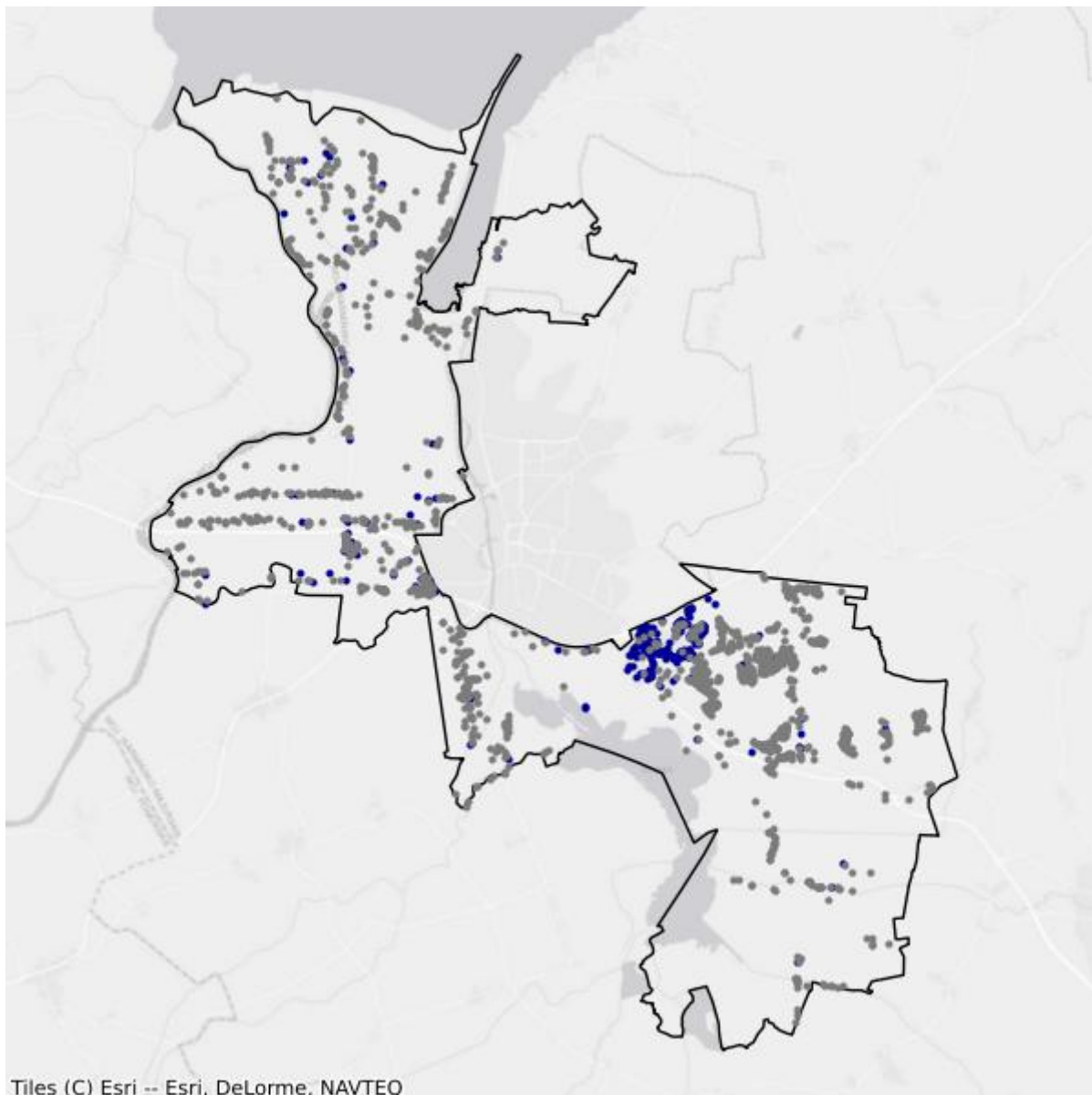

- Białe plamy
- W zasięgu poniżej 100 Mb/s

4.2. Gmina Godkowo

TERC: 2804022

Statystyki ogólne

W gminie jest 886 punktów adresowych. Na koniec grudnia 2025 roku w zasięgu stacjonarnego dostępu do usług szerokopasmowych było 405 punktów adresowych. Na wskazanym obszarze było 511 białych plam NGA, w tym 481 pozostało bez żadnego zasięgu. Od 1 stycznia 2023 do 31 grudnia 2025 roku obywatele zgłosili 12 zapotrzebowań na internet i 1 weryfikację danych w systemie internet.gov.pl.

W tabeli nr 4.2.1 przedstawiono przedsiębiorców telekomunikacyjnych działających na terenie gminy i świadczących usługi stacjonarnego dostępu do usług szerokopasmowych.

Tabela 4.2.1: Podmiot w zależności od rodzaju usług.			
Podmiot	Detal	Hurt	Hurt-Detal
"NETIA" SPÓŁKA AKCYJNA			X
"P4 SPÓŁKA Z OGRANICZONĄ ODPOWIEDZIALNOŚCIĄ"	X		
ABP "COMPUTER" PIOTR ROSŁAW ADROWSKI	X		
ELTRONIK SPÓŁKA Z OGRANICZONĄ ODPOWIEDZIALNOŚCIĄ	X		
EXATEL SPÓŁKA AKCYJNA	X		
FIRMA "TONETIC" KRZYSZTOF ADAMCZYK	X		
NAUKOWA I AKADEMICKA SIEĆ KOMPUTEROWA - PAŃSTWOWY INSTYTUT BADAWCZY	X		
NEXERA SPÓŁKA Z OGRANICZONĄ ODPOWIEDZIALNOŚCIĄ		X	
ORANGE POLSKA SPÓŁKA AKCYJNA	X	X	X
POLKOMTEL SPÓŁKA Z OGRANICZONĄ ODPOWIEDZIALNOŚCIĄ	X		
PRZEDSIĘBIORSTWO HANDLOWO-PRODUKCYJNO-USŁUGOWE "ARONET" ANDRZEJ OLSZEWSKI	X		
RFC INTERNET SPÓŁKA Z OGRANICZONĄ ODPOWIEDZIALNOŚCIĄ	X		
T-MOBILE POLSKA SPÓŁKA AKCYJNA	X		
VECTRA SPÓŁKA AKCYJNA	X		

W tabeli nr 4.2.2 przedstawiono liczbowy i procentowy podział na punkty adresowe w zależności od rodzaju zasięgu na terenie gminy.

Tabela 4.2.2: Podział na rodzaje usług i zasięgów.

	Liczba adresów	Udział %
Rzeczywisty	398	44,92%
Hurtowy (wyłącznie)	7	0,79%
Teoretyczny (wyłącznie)	0	0,00%
Brak zasięgu	481	54,29%
SUMA	886	100%

Zasięgi sieci

W tabeli nr 4.2.3 przedstawiono liczbowo i procentowo liczbę zasięgów oraz liczbę punktów adresowych na terenie gminy w zależności od przepustowości.

Tabela 4.2.3: Liczba zasięgów i adresów w podziale na przepustowość.

Przepustowość [Mb/s]	Liczba zasięgów	Udział %	Liczba punktów adresowych	Udział %
2	0	0,00%	0	0,00%
10	0	0,00%	0	0,00%
20	0	0,00%	0	0,00%
30	43	1,28%	3	0,74%
40	28	0,83%	5	1,23%
50	30	0,89%	5	1,23%
60	44	1,31%	11	2,72%
70	28	0,83%	5	1,23%
80	5	0,15%	1	0,25%
90	0	0,00%	0	0,00%
100	13	0,39%	8	1,98%
200	0	0,00%	0	0,00%
300	1	0,03%	0	0,00%
400	0	0,00%	0	0,00%
500	0	0,00%	0	0,00%
600	0	0,00%	0	0,00%
700	0	0,00%	0	0,00%
800	0	0,00%	0	0,00%
900	1 066	31,74%	0	0,00%
1000	2 101	62,55%	367	90,62%
2000	0	0,00%	0	0,00%
3000	0	0,00%	0	0,00%
4000	0	0,00%	0	0,00%
5000	0	0,00%	0	0,00%
6000	0	0,00%	0	0,00%

Przepustowość [Mb/s]	Liczba zasięgów	Udział %	Liczba punktów adresowych	Udział %
7000	0	0,00%	0	0,00%
8000	0	0,00%	0	0,00%
9000	0	0,00%	0	0,00%
10000	0	0,00%	0	0,00%
SUMA	3 359	100%	405	100%

W tabeli nr 4.2.4 przedstawiono liczbę zasięgów w gminie w zależności od rodzaju medium.

Tabela 4.2.4: Liczba zasięgów z podziałem na medium.		
Medium	Liczba zasięgów	Udział %
światłowodowe	3 169	94,34%
kablowe współosiowe miedziane	0	0,00%
kablowe parowe miedziane	159	4,73%
radiowe (FWA)	31	0,92%
SUMA	3 359	100%

Plany inwestycyjne (komercyjne)

W gminie zostało zgłoszonych 60 planowanych inwestycji w punktach adresowych. Zgłoszone plany inwestycyjne przewidują objęcie w kolejnych 3 latach zasięgiem stacjonarnego dostępu do usług szerokopasmowych:

- 16 punktów adresowych znajdujących się już w zasięgu rzeczywistym;
- 2 punkty adresowe znajdujące się już w zasięgu wyłącznie hurtowym;
- 0 punktów adresowych znajdujących się już w zasięgu teoretycznym;
- 0 punktów adresowych znajdujących się w planie inwestycyjnym ze środków publicznych;
- 1 punkt adresowy znajdujący się w więcej niż jednym planie inwestycyjnym ze środków prywatnych;
- 41 punktów adresowych będących białymi plamami (bez zasięgu).

Plany inwestycyjne realizowane ze środków publicznych

W gminie realizowane są plany inwestycyjne ze środków publicznych obejmujące 0 punktów adresowych. Realizowanych jest 0 projektów z KPO i 0 projektów z FER. Dane pochodzą z systemu SIMBA i odnoszą się do umów o dofinansowanie zawartych do dnia 31 grudnia 2025.

W tabeli nr 4.2.5 przedstawiono liczbę punktów adresowych na terenie gminy, objętych planami inwestycyjnymi do zrealizowania ze środków publicznych.

Tabela 4.2.5: Liczba punktów adresowych ze zgłoszonymi planami inwestycyjnymi realizowanymi ze środków publicznych.		
Numer projektu	Beneficjent	Liczba PA
Brak danych		

Mapa planów inwestycyjnych

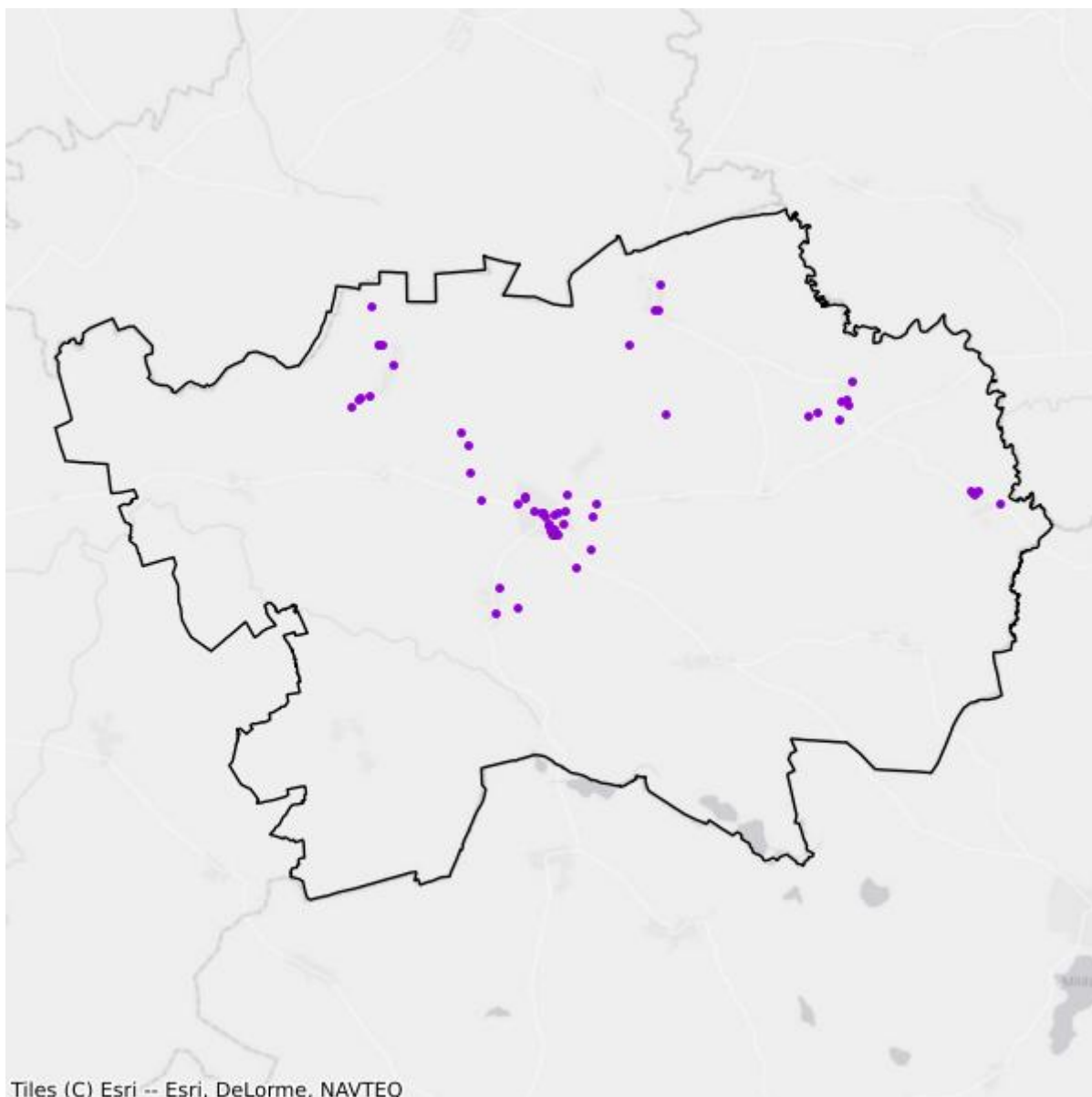

- Plany inwestycyjne realizowane ze środków prywatnych
- Plany inwestycyjne realizowane ze środków publicznych

Mapa białych plam

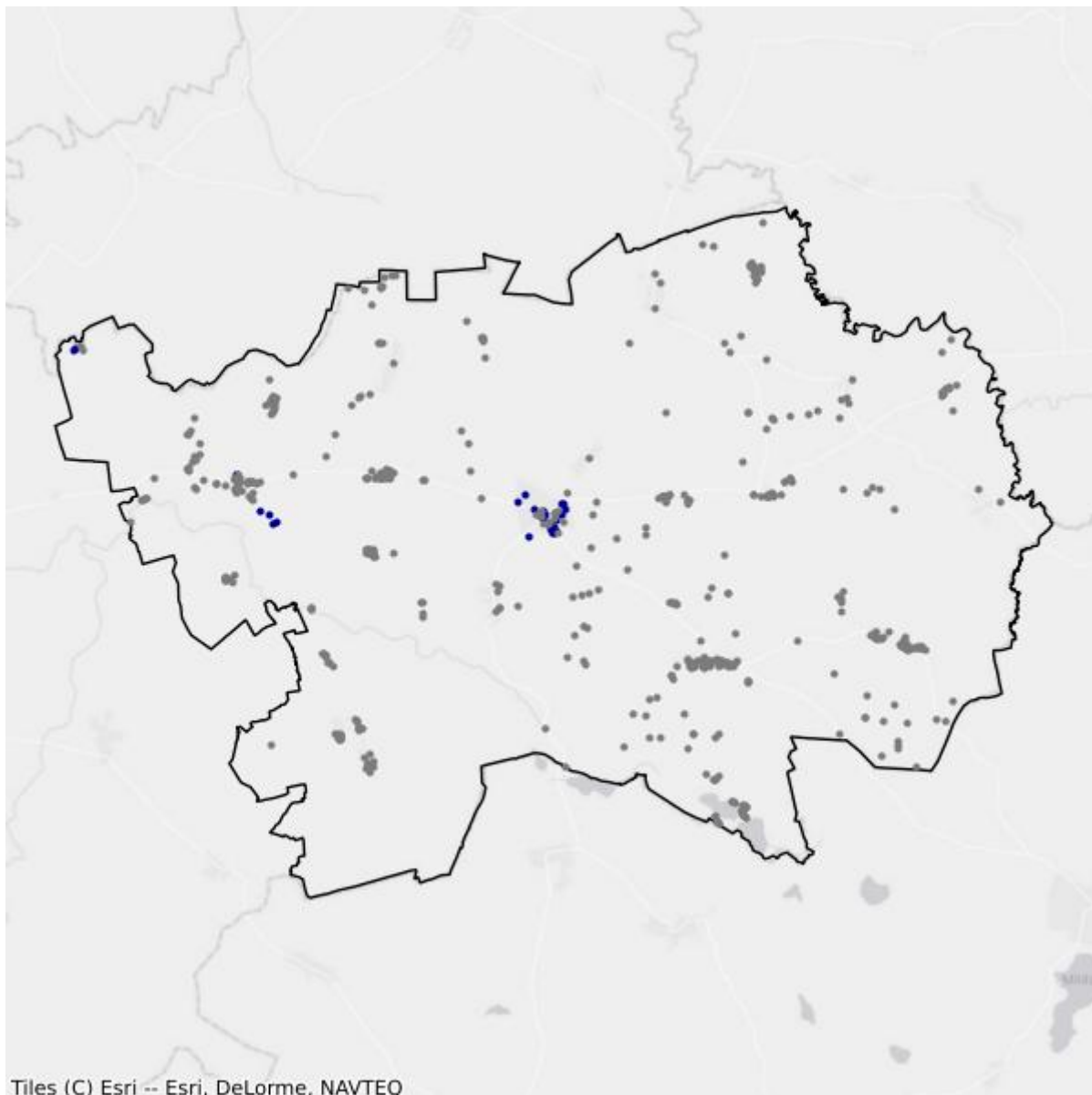

- Białe plamy
- W zasięgu poniżej 100 Mb/s

4.3. Gmina Gronowo Elbląskie

TERC: 2804032

Statystyki ogólne

W gminie jest 1 145 punktów adresowych. Na koniec grudnia 2025 roku w zasięgu stacjonarnego dostępu do usług szerokopasmowych były 644 punkty adresowe. Na wskazanym obszarze były 762 białe plamy NGA, w tym 501 pozostało bez żadnego zasięgu. Od 1 stycznia 2023 do 31 grudnia 2025 roku obywatele zgłosili 54 zapotrzebowania na internet i 2 weryfikacje danych w systemie internet.gov.pl.

W tabeli nr 4.3.1 przedstawiono przedsiębiorców telekomunikacyjnych działających na terenie gminy i świadczących usługi stacjonarnego dostępu do usług szerokopasmowych.

Tabela 4.3.1: Podmiot w zależności od rodzaju usług.			
Podmiot	Detal	Hurt	Hurt-Detal
"NETIA" SPÓŁKA AKCYJNA			X
"P4 SPÓŁKA Z OGRANICZONĄ ODPOWIEDZIALNOŚCIĄ"	X		
ATMEL SPÓŁKA Z OGRANICZONĄ ODPOWIEDZIALNOŚCIĄ	X		
ELTRONIK SPÓŁKA Z OGRANICZONĄ ODPOWIEDZIALNOŚCIĄ	X		
EXATEL SPÓŁKA AKCYJNA	X		
NAUKOWA I AKADEMICKA SIEĆ KOMPUTEROWA - PAŃSTWOWY INSTYTUT BADAWCZY	X		
NEXERA SPÓŁKA Z OGRANICZONĄ ODPOWIEDZIALNOŚCIĄ		X	
ORANGE POLSKA SPÓŁKA AKCYJNA	X	X	X
POLKOMTEL SPÓŁKA Z OGRANICZONĄ ODPOWIEDZIALNOŚCIĄ	X		
RFC INTERNET SPÓŁKA Z OGRANICZONĄ ODPOWIEDZIALNOŚCIĄ	X		
T-MOBILE POLSKA SPÓŁKA AKCYJNA	X		
TOWERLINK POLAND SPÓŁKA Z OGRANICZONĄ ODPOWIEDZIALNOŚCIĄ		X	
VECTRA SPÓŁKA AKCYJNA	X		

W tabeli nr 4.3.2 przedstawiono liczbowy i procentowy podział na punkty adresowe w zależności od rodzaju zasięgu na terenie gminy.

Tabela 4.3.2: Podział na rodzaje usług i zasięgów.		
	Liczba adresów	Udział %
Rzeczywisty	474	41,40%

	Liczba adresów	Udział %
Hurtowy (wyłącznie)	127	11,09%
Teoretyczny (wyłącznie)	43	3,76%
Brak zasięgu	501	43,76%
SUMA	1 145	100%

Zasięgi sieci

W tabeli nr 4.3.3 przedstawiono liczbowo i procentowo liczbę zasięgów oraz liczbę punktów adresowych na terenie gminy w zależności od przepustowości.

Tabela 4.3.3: Liczba zasięgów i adresów w podziale na przepustowość.					
Przepustowość [Mb/s]	Liczba zasięgów	Udział %	Liczba punktów adresowych	Udział %	
2	0	0,00%	0	0,00%	
10	0	0,00%	0	0,00%	
20	0	0,00%	0	0,00%	
30	508	17,47%	107	16,61%	
40	222	7,63%	83	12,89%	
50	102	3,51%	19	2,95%	
60	76	2,61%	14	2,17%	
70	101	3,47%	15	2,33%	
80	38	1,31%	23	3,57%	
90	0	0,00%	0	0,00%	
100	4	0,14%	3	0,47%	
200	0	0,00%	0	0,00%	
300	30	1,03%	21	3,26%	
400	0	0,00%	0	0,00%	
500	0	0,00%	0	0,00%	
600	0	0,00%	0	0,00%	
700	0	0,00%	0	0,00%	
800	0	0,00%	0	0,00%	
900	517	17,78%	0	0,00%	
1000	1 310	45,05%	359	55,75%	
2000	0	0,00%	0	0,00%	
3000	0	0,00%	0	0,00%	
4000	0	0,00%	0	0,00%	
5000	0	0,00%	0	0,00%	
6000	0	0,00%	0	0,00%	
7000	0	0,00%	0	0,00%	
8000	0	0,00%	0	0,00%	

Przepustowość [Mb/s]	Liczba zasięgów	Udział %	Liczba punktów adresowych	Udział %
9000	0	0,00%	0	0,00%
10000	0	0,00%	0	0,00%
SUMA	2 908	100%	644	100%

W tabeli nr 4.3.4 przedstawiono liczbę zasięgów w gminie w zależności od rodzaju medium.

Tabela 4.3.4: Liczba zasięgów z podziałem na medium.		
Medium	Liczba zasięgów	Udział %
światłowodowe	1 830	62,93%
kablowe współosiowe miedziane	0	0,00%
kablowe parowe miedziane	978	33,63%
radiowe (FWA)	100	3,44%
SUMA	2 908	100%

Plany inwestycyjne (komercyjne)

W gminie zostały zgłoszone 432 planowane inwestycje w punktach adresowych. Zgłoszone plany inwestycyjne przewidują objęcie w kolejnych 3 latach zasięgiem stacjonarnego dostępu do usług szerokopasmowych:

- 146 punktów adresowych znajdujących się już w zasięgu rzeczywistym;
- 53 punkty adresowe znajdujące się już w zasięgu wyłącznie hurtowym;
- 30 punktów adresowych znajdujących się już w zasięgu teoretycznym;
- 0 punktów adresowych znajdujących się w planie inwestycyjnym ze środków publicznych;
- 2 punkty adresowe znajdujące się w więcej niż jednym planie inwestycyjnym ze środków prywatnych;
- 201 punktów adresowych będących białymi plamami (bez zasięgu).

Plany inwestycyjne realizowane ze środków publicznych

W gminie realizowane są plany inwestycyjne ze środków publicznych obejmujące 48 punktów adresowych. Realizowany jest 1 projekt z KPO i 0 projektów z FER. Dane pochodzą z systemu SIMBA i odnoszą się do umów o dofinansowanie zawartych do dnia 31 grudnia 2025.

W tabeli nr 4.3.5 przedstawiono liczbę punktów adresowych na terenie gminy, objętych planami inwestycyjnymi do zrealizowania ze środków publicznych.

Tabela 4.3.5: Liczba punktów adresowych ze zgłoszonymi planami inwestycyjnymi realizowanymi ze środków publicznych.		
Numer projektu	Beneficjent	Liczba PA
KPOD.05.02-IW.06-0118/25	ORANGE POLSKA SPÓŁKA AKCYJNA	48
SUMA		48

Mapa planów inwestycyjnych

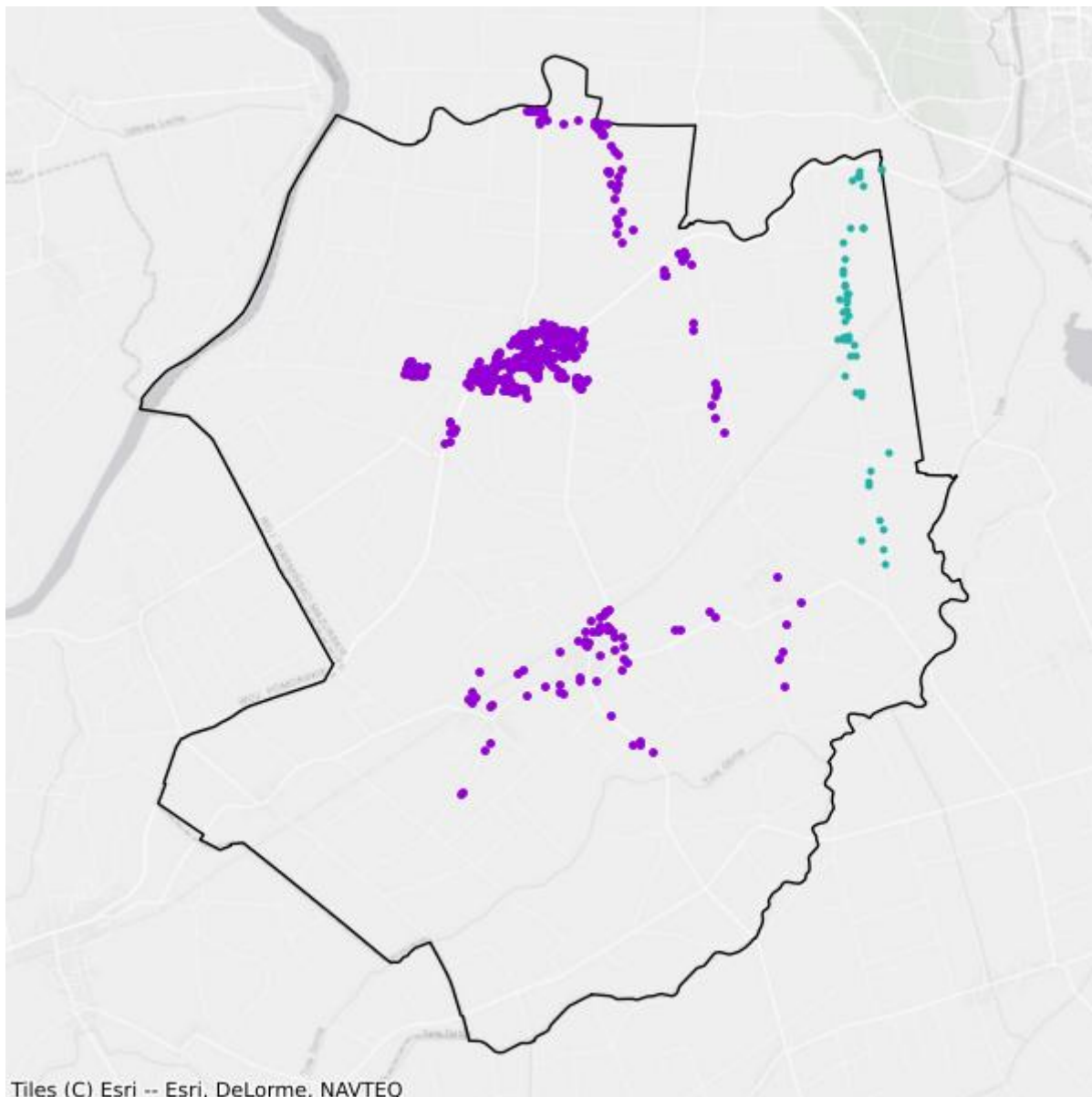

- Plany inwestycyjne realizowane ze środków prywatnych
- Plany inwestycyjne realizowane ze środków publicznych

Mapa białych plam

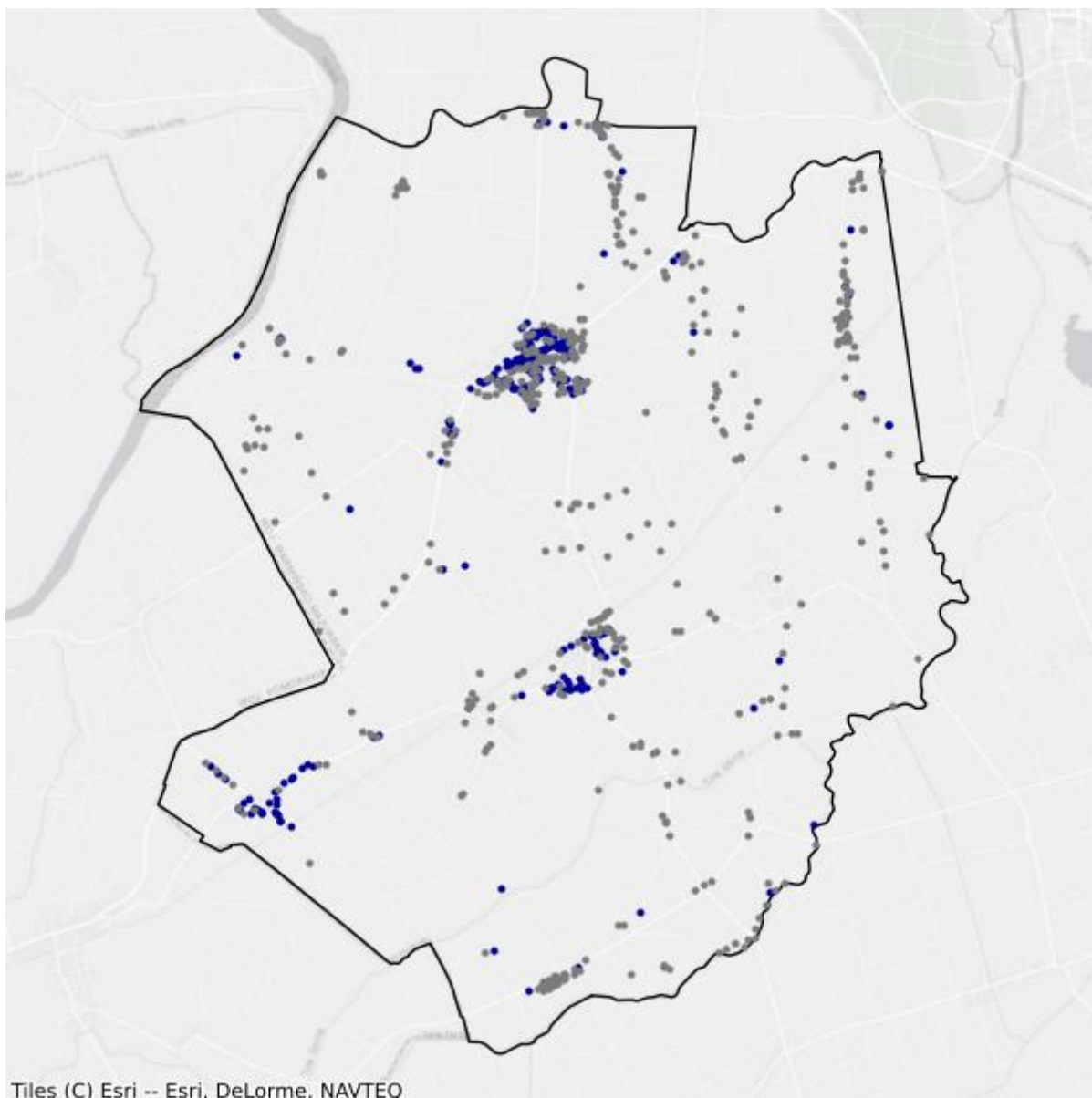

- Białe plamy
- W zasięgu poniżej 100 Mb/s

4.4. Gmina Markusy

TERC: 2804042

Statystyki ogólne

W gminie jest 1 006 punktów adresowych. Na koniec grudnia 2025 roku w zasięgu stacjonarnego dostępu do usług szerokopasmowych było 186 punktów adresowych. Na wskazanym obszarze było 936 białych plam NGA, w tym 820 pozostało bez żadnego zasięgu. Od 1 stycznia 2023 do 31 grudnia 2025 roku obywatele zgłosili 44 zapotrzebowania na internet i 1 weryfikację danych w systemie internet.gov.pl.

W tabeli nr 4.4.1 przedstawiono przedsiębiorców telekomunikacyjnych działających na terenie gminy i świadczących usługi stacjonarnego dostępu do usług szerokopasmowych.

Tabela 4.4.1: Podmiot w zależności od rodzaju usług.			
Podmiot	Detal	Hurt	Hurt-Detal
"NETIA" SPÓŁKA AKCYJNA			X
"P4 SPÓŁKA Z OGRANICZONĄ ODPOWIEDZIALNOŚCIĄ"	X		
ATMEL SPÓŁKA Z OGRANICZONĄ ODPOWIEDZIALNOŚCIĄ	X		
ELTRONIK SPÓŁKA Z OGRANICZONĄ ODPOWIEDZIALNOŚCIĄ	X		
EXATEL SPÓŁKA AKCYJNA	X		
NAUKOWA I AKADEMICKA SIEĆ KOMPUTEROWA - PAŃSTWOWY INSTYTUT BADAWCZY	X		
NEXERA SPÓŁKA Z OGRANICZONĄ ODPOWIEDZIALNOŚCIĄ		X	
ORANGE POLSKA SPÓŁKA AKCYJNA	X	X	X
POLKOMTEL SPÓŁKA Z OGRANICZONĄ ODPOWIEDZIALNOŚCIĄ	X		
RFC INTERNET SPÓŁKA Z OGRANICZONĄ ODPOWIEDZIALNOŚCIĄ	X		
T-MOBILE POLSKA SPÓŁKA AKCYJNA	X		
VECTRA SPÓŁKA AKCYJNA	X		

W tabeli nr 4.4.2 przedstawiono liczbowy i procentowy podział na punkty adresowe w zależności od rodzaju zasięgu na terenie gminy.

Tabela 4.4.2: Podział na rodzaje usług i zasięgów.		
	Liczba adresów	Udział %
Rzeczywisty	150	14,91%
Hurtowy (wyłącznie)	36	3,58%

	Liczba adresów	Udział %
Teoretyczny (wyłącznie)	0	0,00%
Brak zasięgu	820	81,51%
SUMA	1 006	100%

Zasięgi sieci

W tabeli nr 4.4.3 przedstawiono liczbowo i procentowo liczbę zasięgów oraz liczbę punktów adresowych na terenie gminy w zależności od przepustowości.

Tabela 4.4.3: Liczba zasięgów i adresów w podziale na przepustowość.				
Przepustowość [Mb/s]	Liczba zasięgów	Udział %	Liczba punktów adresowych	Udział %
2	0	0,00%	0	0,00%
10	0	0,00%	0	0,00%
20	0	0,00%	0	0,00%
30	71	8,14%	20	10,75%
40	34	3,90%	8	4,30%
50	74	8,49%	49	26,34%
60	44	5,05%	12	6,45%
70	69	7,91%	20	10,75%
80	11	1,26%	7	3,76%
90	0	0,00%	0	0,00%
100	2	0,23%	2	1,08%
200	0	0,00%	0	0,00%
300	0	0,00%	0	0,00%
400	0	0,00%	0	0,00%
500	0	0,00%	0	0,00%
600	0	0,00%	0	0,00%
700	0	0,00%	0	0,00%
800	0	0,00%	0	0,00%
900	182	20,87%	0	0,00%
1000	385	44,15%	68	36,56%
2000	0	0,00%	0	0,00%
3000	0	0,00%	0	0,00%
4000	0	0,00%	0	0,00%
5000	0	0,00%	0	0,00%
6000	0	0,00%	0	0,00%
7000	0	0,00%	0	0,00%
8000	0	0,00%	0	0,00%
9000	0	0,00%	0	0,00%

Przepustowość [Mb/s]	Liczba zasięgów	Udział %	Liczba punktów adresowych	Udział %
10000	0	0,00%	0	0,00%
SUMA	872	100%	186	100%

W tabeli nr 4.4.4 przedstawiono liczbę zasięgów w gminie w zależności od rodzaju medium.

Tabela 4.4.4: Liczba zasięgów z podziałem na medium.		
Medium	Liczba zasięgów	Udział %
światłowodowe	569	65,25%
kablowe współosiowe miedziane	0	0,00%
kablowe parowe miedziane	256	29,36%
radiowe (FWA)	47	5,39%
SUMA	872	100%

Plany inwestycyjne (komercyjne)

W gminie zostało zgłoszonych 355 planowanych inwestycji w punktach adresowych. Zgłoszone plany inwestycyjne przewidują objęcie w kolejnych 3 latach zasięgiem stacjonarnego dostępu do usług szerokopasmowych:

- 26 punktów adresowych znajdujących się już w zasięgu rzeczywistym;
- 26 punktów adresowych znajdujących się już w zasięgu wyłącznie hurtowym;
- 0 punktów adresowych znajdujących się już w zasięgu teoretycznym;
- 0 punktów adresowych znajdujących się w planie inwestycyjnym ze środków publicznych;
- 0 punktów adresowych znajdujących się w więcej niż jednym planie inwestycyjnym ze środków prywatnych;
- 303 punkty adresowe będące białymi plamami (bez zasięgu).

Plany inwestycyjne realizowane ze środków publicznych

W gminie realizowane są plany inwestycyjne ze środków publicznych obejmujące 0 punktów adresowych. Realizowanych jest 0 projektów z KPO i 0 projektów z FERC. Dane pochodzą z systemu SIMBA i odnoszą się do umów o dofinansowanie zawartych do dnia 31 grudnia 2025.

W tabeli nr 4.4.5 przedstawiono liczbę punktów adresowych na terenie gminy, objętych planami inwestycyjnymi do zrealizowania ze środków publicznych.

Tabela 4.4.5: Liczba punktów adresowych ze zgłoszonymi planami inwestycyjnymi realizowanymi ze środków publicznych.		
Numer projektu	Beneficjent	Liczba PA
Brak danych		

Mapa planów inwestycyjnych

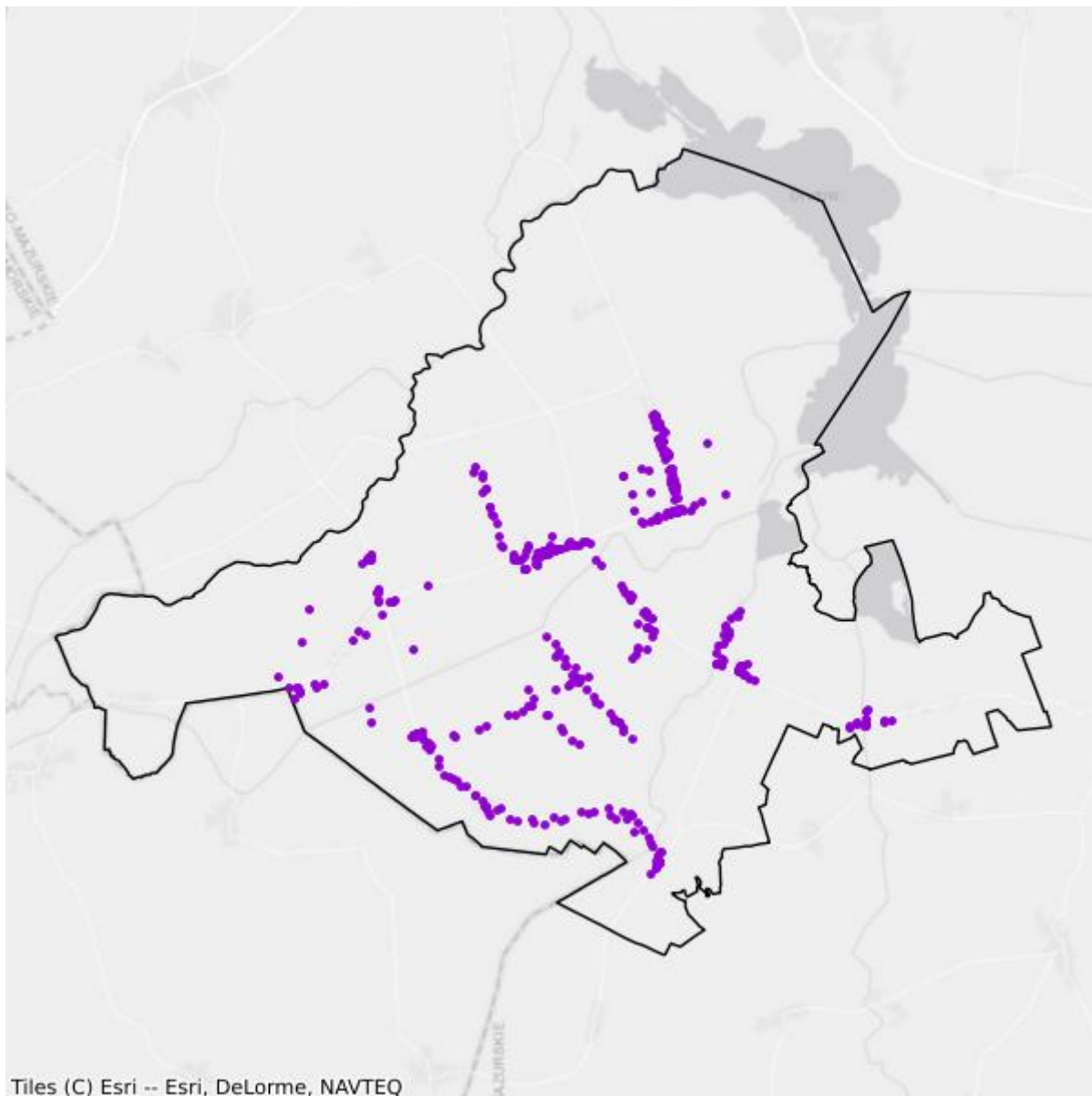

- Plany inwestycyjne realizowane ze środków prywatnych
- Plany inwestycyjne realizowane ze środków publicznych

Mapa białych plam

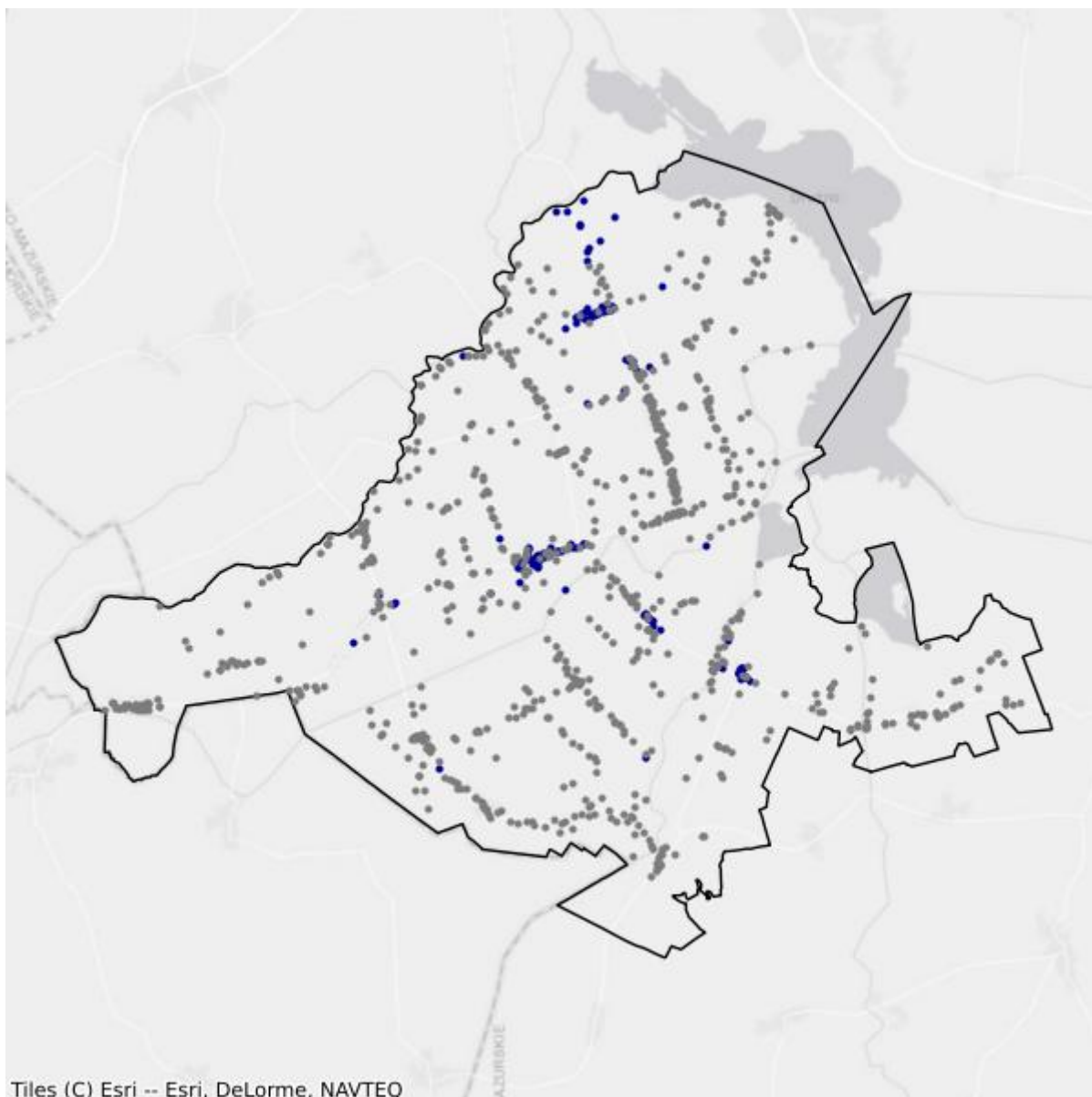

- Białe plamy
- W zasięgu poniżej 100 Mb/s

4.5. Gmina Milejewo

TERC: 2804052

Statystyki ogólne

W gminie jest 1 071 punktów adresowych. Na koniec grudnia 2025 roku w zasięgu stacjonarnego dostępu do usług szerokopasmowych było 471 punktów adresowych. Na wskazanym obszarze było 755 białych plam NGA, w tym 600 pozostało bez żadnego zasięgu. Od 1 stycznia 2023 do 31 grudnia 2025 roku obywatele zgłosili 128 zapotrzebowań na internet i 4 weryfikacje danych w systemie internet.gov.pl.

W tabeli nr 4.5.1 przedstawiono przedsiębiorców telekomunikacyjnych działających na terenie gminy i świadczących usługi stacjonarnego dostępu do usług szerokopasmowych.

Tabela 4.5.1: Podmiot w zależności od rodzaju usług.			
Podmiot	Detal	Hurt	Hurt-Detal
"NETIA" SPÓŁKA AKCYJNA			X
"P4 SPÓŁKA Z OGRANICZONĄ ODPOWIEDZIALNOŚCIĄ"	X		
ATMEL SPÓŁKA Z OGRANICZONĄ ODPOWIEDZIALNOŚCIĄ	X		
ELTRONIK SPÓŁKA Z OGRANICZONĄ ODPOWIEDZIALNOŚCIĄ	X		
EXATEL SPÓŁKA AKCYJNA	X		
INEA SPÓŁKA Z OGRANICZONĄ ODPOWIEDZIALNOŚCIĄ	X		
NAUKOWA I AKADEMICKA SIEĆ KOMPUTEROWA - PAŃSTWOWY INSTYTUT BADAWCZY	X		
NEXERA SPÓŁKA Z OGRANICZONĄ ODPOWIEDZIALNOŚCIĄ		X	
ORANGE POLSKA SPÓŁKA AKCYJNA	X	X	X
POLKOMTEL SPÓŁKA Z OGRANICZONĄ ODPOWIEDZIALNOŚCIĄ	X		
RFC INTERNET SPÓŁKA Z OGRANICZONĄ ODPOWIEDZIALNOŚCIĄ	X		
T-MOBILE POLSKA SPÓŁKA AKCYJNA	X		
VECTRA SPÓŁKA AKCYJNA	X		
ŚWIATŁOWÓD INWESTYCJE SPÓŁKA Z OGRANICZONĄ ODPOWIEDZIALNOŚCIĄ		X	

W tabeli nr 4.5.2 przedstawiono liczbowy i procentowy podział na punkty adresowe w zależności od rodzaju zasięgu na terenie gminy.

Tabela 4.5.2: Podział na rodzaje usług i zasięgów.

	Liczba adresów	Udział %
Rzeczywisty	409	38,19%
Hurtowy (wyłącznie)	61	5,70%
Teoretyczny (wyłącznie)	1	0,09%
Brak zasięgu	600	56,02%
SUMA	1 071	100%

Zasięgi sieci

W tabeli nr 4.5.3 przedstawiono liczbowo i procentowo liczbę zasięgów oraz liczbę punktów adresowych na terenie gminy w zależności od przepustowości.

Tabela 4.5.3: Liczba zasięgów i adresów w podziale na przepustowość.

Przepustowość [Mb/s]	Liczba zasięgów	Udział %	Liczba punktów adresowych	Udział %
2	0	0,00%	0	0,00%
10	0	0,00%	0	0,00%
20	0	0,00%	0	0,00%
30	213	6,68%	36	7,64%
40	157	4,92%	51	10,83%
50	64	2,01%	14	2,97%
60	90	2,82%	19	4,03%
70	80	2,51%	16	3,40%
80	33	1,03%	19	4,03%
90	0	0,00%	0	0,00%
100	1	0,03%	0	0,00%
200	0	0,00%	0	0,00%
300	2	0,06%	1	0,21%
400	0	0,00%	0	0,00%
500	0	0,00%	0	0,00%
600	0	0,00%	0	0,00%
700	0	0,00%	0	0,00%
800	0	0,00%	0	0,00%
900	813	25,49%	1	0,21%
1000	1 721	53,97%	306	64,97%
2000	14	0,44%	7	1,49%
3000	1	0,03%	1	0,21%
4000	0	0,00%	0	0,00%
5000	0	0,00%	0	0,00%
6000	0	0,00%	0	0,00%

Przepustowość [Mb/s]	Liczba zasięgów	Udział %	Liczba punktów adresowych	Udział %
7000	0	0,00%	0	0,00%
8000	0	0,00%	0	0,00%
9000	0	0,00%	0	0,00%
10000	0	0,00%	0	0,00%
SUMA	3 189	100%	471	100%

W tabeli nr 4.5.4 przedstawiono liczbę zasięgów w gminie w zależności od rodzaju medium.

Tabela 4.5.4: Liczba zasięgów z podziałem na medium.

Medium	Liczba zasięgów	Udział %
światłowodowe	2 550	79,96%
kablowe współosiowe miedziane	0	0,00%
kablowe parowe miedziane	602	18,88%
radiowe (FWA)	37	1,16%
SUMA	3 189	100%

Plany inwestycyjne (komercyjne)

W gminie zostało zgłoszonych 226 planowanych inwestycji w punktach adresowych. Zgłoszone plany inwestycyjne przewidują objęcie w kolejnych 3 latach zasięgiem stacjonarnego dostępu do usług szerokopasmowych:

- 44 punkty adresowe znajdujące się już w zasięgu rzeczywistym;
- 12 punktów adresowych znajdujących się już w zasięgu wyłącznie hurtowym;
- 1 punkt adresowy znajdujący się już w zasięgu teoretycznym;
- 0 punktów adresowych znajdujących się w planie inwestycyjnym ze środków publicznych;
- 0 punktów adresowych znajdujących się w więcej niż jednym planie inwestycyjnym ze środków prywatnych;
- 169 punktów adresowych będących białymi plamami (bez zasięgu).

Plany inwestycyjne realizowane ze środków publicznych

W gminie realizowane są plany inwestycyjne ze środków publicznych obejmujące 0 punktów adresowych. Realizowanych jest 0 projektów z KPO i 0 projektów z FERC. Dane pochodzą z systemu SIMBA i odnoszą się do umów o dofinansowanie zawartych do dnia 31 grudnia 2025.

W tabeli nr 4.5.5 przedstawiono liczbę punktów adresowych na terenie gminy, objętych planami inwestycyjnymi do zrealizowania ze środków publicznych.

Tabela 4.5.5: Liczba punktów adresowych ze zgłoszonymi planami inwestycyjnymi realizowanymi ze środków publicznych.

Numer projektu	Beneficjent	Liczba PA
Brak danych		

Mapa planów inwestycyjnych

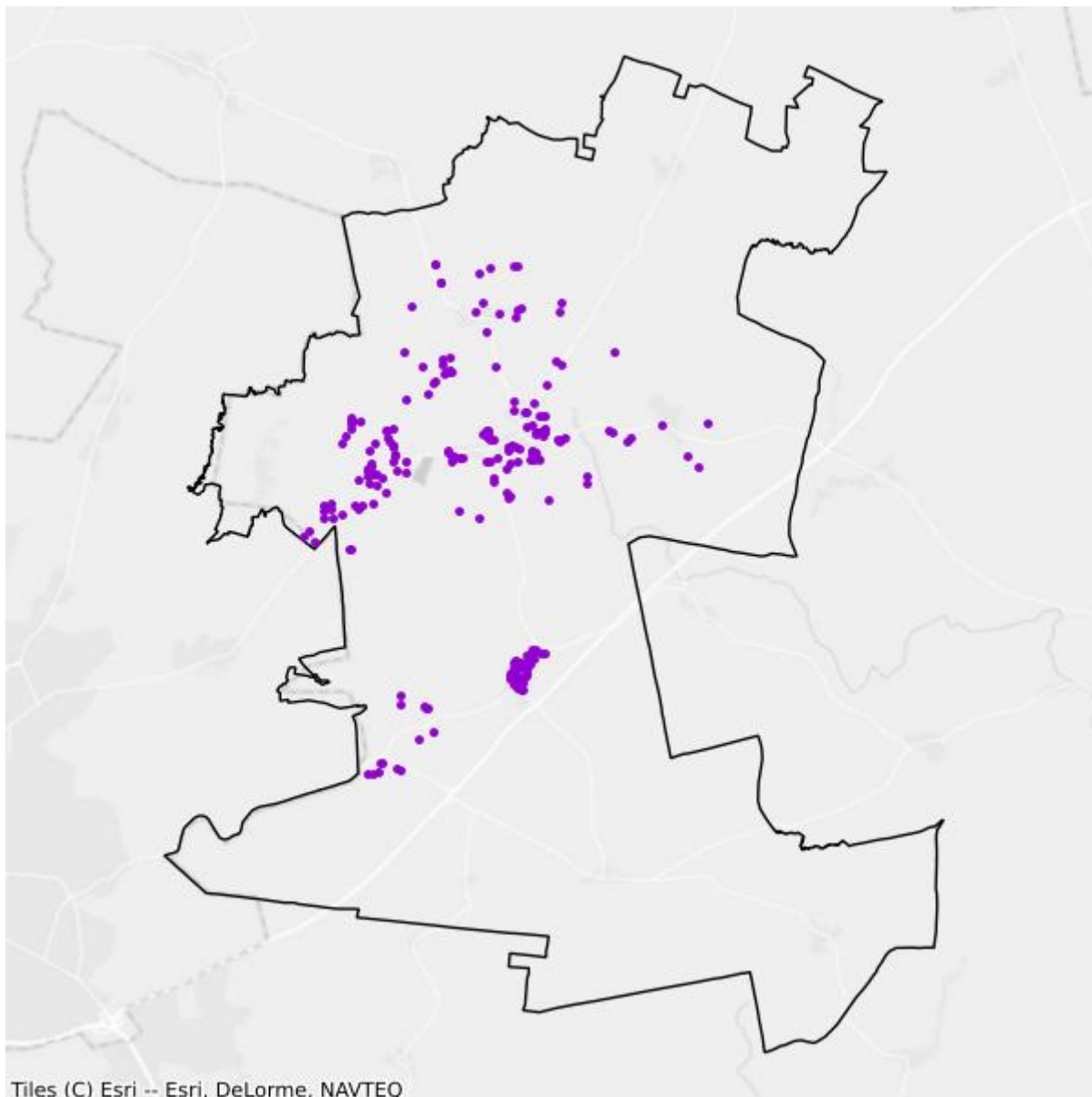

- Plany inwestycyjne realizowane ze środków prywatnych
- Plany inwestycyjne realizowane ze środków publicznych

Mapa białych plam

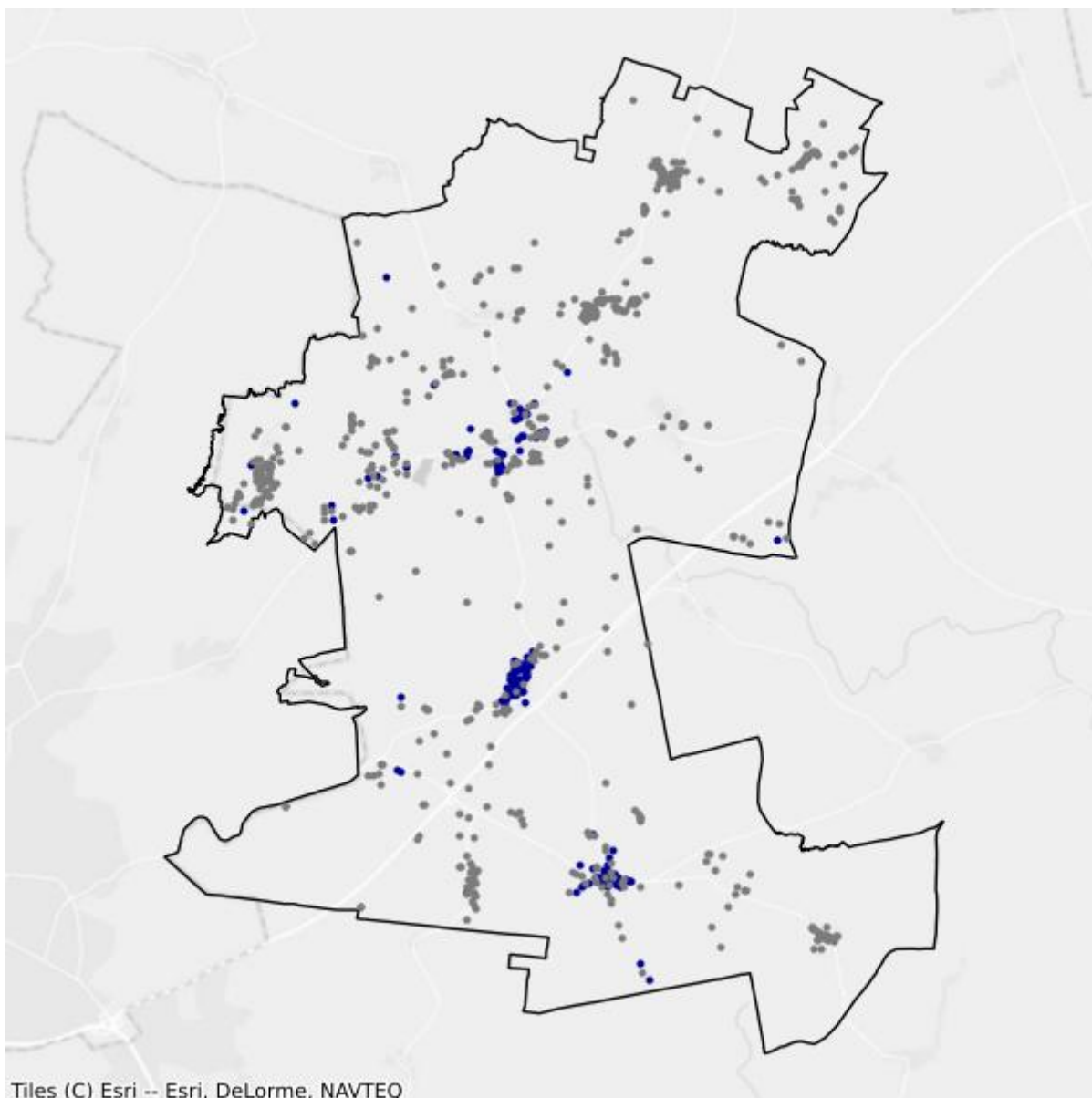

- Białe plamy
- W zasięgu poniżej 100 Mb/s

4.6. Gmina Młynary

TERC: 2804063

Statystyki ogólne

W gminie są 1 134 punkty adresowe. Na koniec grudnia 2025 roku w zasięgu stacjonarnego dostępu do usług szerokopasmowych było 509 punktów adresowych. Na wskazanym obszarze było 817 białych plam NGA, w tym 625 pozostało bez żadnego zasięgu. Od 1 stycznia 2023 do 31 grudnia 2025 roku obywatele zgłosili 96 zapotrzebowań na internet i 2 weryfikacje danych w systemie internet.gov.pl.

W tabeli nr 4.6.1 przedstawiono przedsiębiorców telekomunikacyjnych działających na terenie gminy i świadczących usługi stacjonarnego dostępu do usług szerokopasmowych.

Tabela 4.6.1: Podmiot w zależności od rodzaju usług.			
Podmiot	Detal	Hurt	Hurt-Detal
"NETIA" SPÓŁKA AKCYJNA			X
"P4 SPÓŁKA Z OGRANICZONĄ ODPOWIEDZIALNOŚCIĄ"	X		
ATMEL SPÓŁKA Z OGRANICZONĄ ODPOWIEDZIALNOŚCIĄ	X		
ELTRONIK SPÓŁKA Z OGRANICZONĄ ODPOWIEDZIALNOŚCIĄ	X		
EXATEL SPÓŁKA AKCYJNA	X		
FIRMA "TONETIC" KRZYSZTOF ADAMCZYK	X		
NAUKOWA I AKADEMICKA SIEĆ KOMPUTEROWA - PAŃSTWOWY INSTYTUT BADAWCZY	X		
NEXERA SPÓŁKA Z OGRANICZONĄ ODPOWIEDZIALNOŚCIĄ		X	
ORANGE POLSKA SPÓŁKA AKCYJNA	X	X	X
POLKOMTEL SPÓŁKA Z OGRANICZONĄ ODPOWIEDZIALNOŚCIĄ	X		
RFC INTERNET SPÓŁKA Z OGRANICZONĄ ODPOWIEDZIALNOŚCIĄ	X		
T-MOBILE POLSKA SPÓŁKA AKCYJNA	X		
VECTRA SPÓŁKA AKCYJNA	X		

W tabeli nr 4.6.2 przedstawiono liczbowy i procentowy podział na punkty adresowe w zależności od rodzaju zasięgu na terenie gminy.

Tabela 4.6.2: Podział na rodzaje usług i zasięgów.		
	Liczba adresów	Udział %
Rzeczywisty	482	42,50%

	Liczba adresów	Udział %
Hurtowy (wyłącznie)	26	2,29%
Teoretyczny (wyłącznie)	1	0,09%
Brak zasięgu	625	55,11%
SUMA	1 134	100%

Zasięgi sieci

W tabeli nr 4.6.3 przedstawiono liczbowo i procentowo liczbę zasięgów oraz liczbę punktów adresowych na terenie gminy w zależności od przepustowości.

Tabela 4.6.3: Liczba zasięgów i adresów w podziale na przepustowość.					
Przepustowość [Mb/s]	Liczba zasięgów	Udział %	Liczba punktów adresowych	Udział %	
2	0	0,00%	0	0,00%	
10	0	0,00%	0	0,00%	
20	0	0,00%	0	0,00%	
30	209	6,01%	2	0,39%	
40	109	3,13%	40	7,86%	
50	454	13,05%	74	14,54%	
60	233	6,70%	59	11,59%	
70	122	3,51%	17	3,34%	
80	8	0,23%	0	0,00%	
90	0	0,00%	0	0,00%	
100	10	0,29%	4	0,79%	
200	0	0,00%	0	0,00%	
300	1	0,03%	0	0,00%	
400	0	0,00%	0	0,00%	
500	0	0,00%	0	0,00%	
600	0	0,00%	0	0,00%	
700	0	0,00%	0	0,00%	
800	0	0,00%	0	0,00%	
900	683	19,64%	0	0,00%	
1000	1 649	47,41%	313	61,49%	
2000	0	0,00%	0	0,00%	
3000	0	0,00%	0	0,00%	
4000	0	0,00%	0	0,00%	
5000	0	0,00%	0	0,00%	
6000	0	0,00%	0	0,00%	
7000	0	0,00%	0	0,00%	
8000	0	0,00%	0	0,00%	

Przepustowość [Mb/s]	Liczba zasięgów	Udział %	Liczba punktów adresowych	Udział %
9000	0	0,00%	0	0,00%
10000	0	0,00%	0	0,00%
SUMA	3 478	100%	509	100%

W tabeli nr 4.6.4 przedstawiono liczbę zasięgów w gminie w zależności od rodzaju medium.

Tabela 4.6.4: Liczba zasięgów z podziałem na medium.		
Medium	Liczba zasięgów	Udział %
światłowodowe	2 330	66,99%
kablowe współosiowe miedziane	0	0,00%
kablowe parowe miedziane	684	19,67%
radiowe (FWA)	464	13,34%
SUMA	3 478	100%

Plany inwestycyjne (komercyjne)

W gminie zostało zgłoszonych 120 planowanych inwestycji w punktach adresowych. Zgłoszone plany inwestycyjne przewidują objęcie w kolejnych 3 latach zasięgiem stacjonarnego dostępu do usług szerokopasmowych:

- 74 punkty adresowe znajdujące się już w zasięgu rzeczywistym;
- 0 punktów adresowych znajdujących się już w zasięgu wyłącznie hurtowym;
- 0 punktów adresowych znajdujących się już w zasięgu teoretycznym;
- 0 punktów adresowych znajdujących się w planie inwestycyjnym ze środków publicznych;
- 0 punktów adresowych znajdujących się w więcej niż jednym planie inwestycyjnym ze środków prywatnych;
- 46 punktów adresowych będących białymi plamami (bez zasięgu).

Plany inwestycyjne realizowane ze środków publicznych

W gminie realizowane są plany inwestycyjne ze środków publicznych obejmujące 0 punktów adresowych. Realizowanych jest 0 projektów z KPO i 0 projektów z FERC. Dane pochodzą z systemu SIMBA i odnoszą się do umów o dofinansowanie zawartych do dnia 31 grudnia 2025.

W tabeli nr 4.6.5 przedstawiono liczbę punktów adresowych na terenie gminy, objętych planami inwestycyjnymi do zrealizowania ze środków publicznych.

Tabela 4.6.5: Liczba punktów adresowych ze zgłoszonymi planami inwestycyjnymi realizowanymi ze środków publicznych.		
Numer projektu	Beneficjent	Liczba PA
Brak danych		

Mapa planów inwestycyjnych

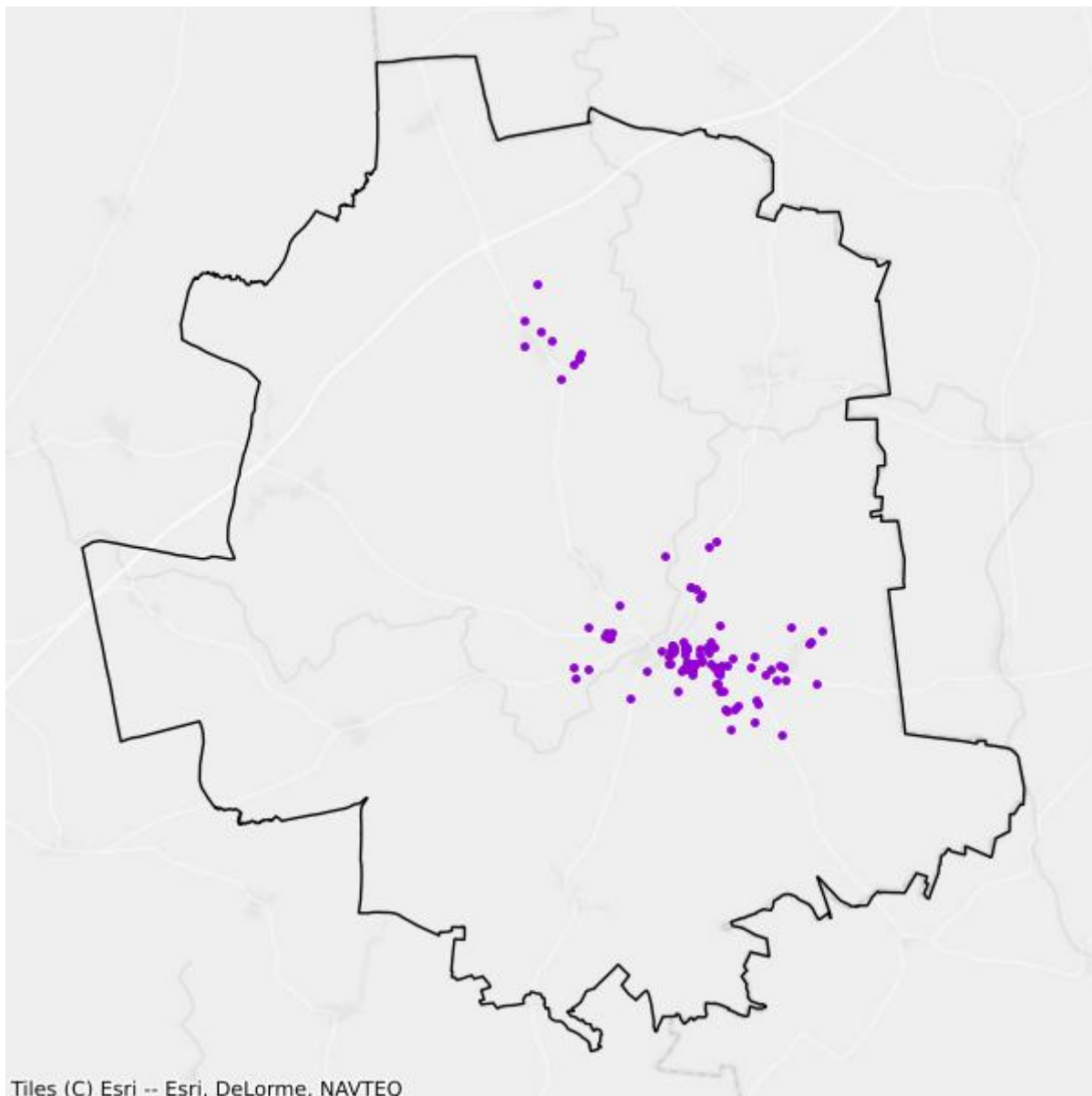

- Plany inwestycyjne realizowane ze środków prywatnych
- Plany inwestycyjne realizowane ze środków publicznych

Mapa białych plam

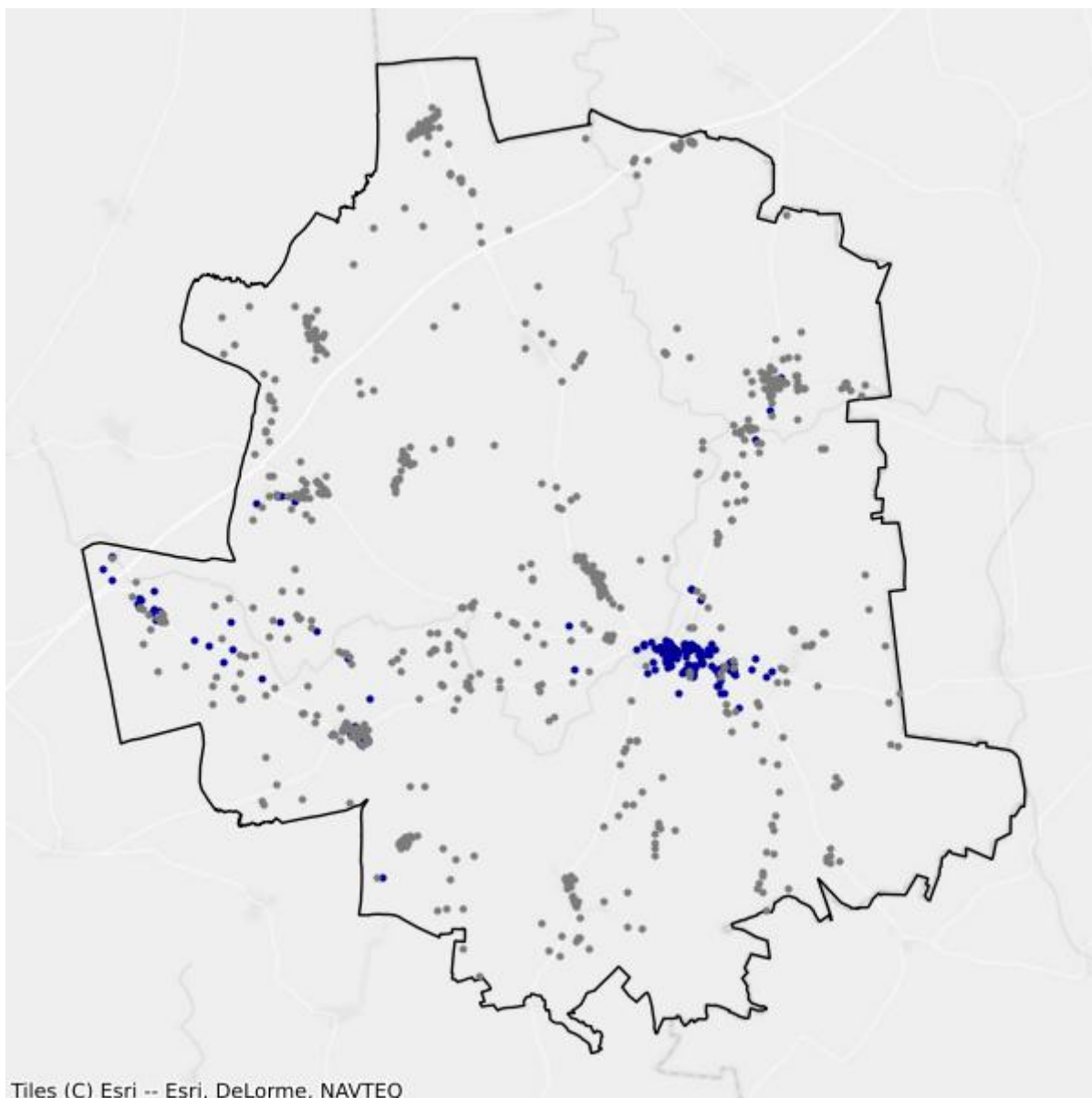

- Białe plamy
- W zasięgu poniżej 100 Mb/s

4.7. Gmina Pasłęk

TERC: 2804073

Statystyki ogólne

W gminie jest 3 701 punktów adresowych. Na koniec grudnia 2025 roku w zasięgu stacjonarnego dostępu do usług szerokopasmowych było 2 447 punktów adresowych. Na wskazanym obszarze było 2 011 białych plam NGA, w tym 1 254 pozostały bez żadnego zasięgu. Od 1 stycznia 2023 do 31 grudnia 2025 roku obywatele zgłosili 179 zapotrzebowań na internet i 3 weryfikacje danych w systemie internet.gov.pl.

W tabeli nr 4.7.1 przedstawiono przedsiębiorców telekomunikacyjnych działających na terenie gminy i świadczących usługi stacjonarnego dostępu do usług szerokopasmowych.

Tabela 4.7.1: Podmiot w zależności od rodzaju usług.			
Podmiot	Detal	Hurt	Hurt-Detal
"MATCOM" MARCIN SEBASTIAN ZIÓŁEK	X		
"NETIA" SPÓŁKA AKCYJNA			X
"P4 SPÓŁKA Z OGRANICZONĄ ODPOWIEDZIALNOŚCIĄ"	X		
"TK TELEKOM" SPÓŁKA Z OGRANICZONĄ ODPOWIEDZIALNOŚCIĄ			X
ATMEL SPÓŁKA Z OGRANICZONĄ ODPOWIEDZIALNOŚCIĄ	X		
ELTRONIK SPÓŁKA Z OGRANICZONĄ ODPOWIEDZIALNOŚCIĄ	X		
EXATEL SPÓŁKA AKCYJNA	X		
FIRMA "TONETIC" KRZYSZTOF ADAMCZYK	X		
INEA SPÓŁKA Z OGRANICZONĄ ODPOWIEDZIALNOŚCIĄ	X		
LANDTECH SPÓŁKA Z OGRANICZONĄ ODPOWIEDZIALNOŚCIĄ	X		
MULTIMEDIA POLSKA SPÓŁKA Z OGRANICZONĄ ODPOWIEDZIALNOŚCIĄ			X
NAUKOWA I AKADEMICKA SIEĆ KOMPUTEROWA - PAŃSTWOWY INSTYTUT BADAWCZY	X		
NEXERA SPÓŁKA Z OGRANICZONĄ ODPOWIEDZIALNOŚCIĄ		X	
ORANGE POLSKA SPÓŁKA AKCYJNA	X	X	X
POLKOMTEL SPÓŁKA Z OGRANICZONĄ ODPOWIEDZIALNOŚCIĄ	X		
RFC INTERNET SPÓŁKA Z OGRANICZONĄ ODPOWIEDZIALNOŚCIĄ	X		
T-MOBILE POLSKA SPÓŁKA AKCYJNA	X		
TOWERLINK POLAND SPÓŁKA Z OGRANICZONĄ ODPOWIEDZIALNOŚCIĄ		X	
VECTRA SPÓŁKA AKCYJNA	X		

Podmiot	Detal	Hurt	Hurt-Detal
ŚWIATŁOWÓD INWESTYCJE SPÓŁKA Z OGRANICZONĄ ODPOWIEDZIALNOŚCIĄ		X	

W tabeli nr 4.7.2 przedstawiono liczbowy i procentowy podział na punkty adresowe w zależności od rodzaju zasięgu na terenie gminy.

Tabela 4.7.2: Podział na rodzaje usług i zasięgów.

	Liczba adresów	Udział %
Rzeczywisty	2 042	55,17%
Hurtowy (wyłącznie)	203	5,49%
Teoretyczny (wyłącznie)	202	5,46%
Brak zasięgu	1 254	33,88%
SUMA	3 701	100%

Zasięgi sieci

W tabeli nr 4.7.3 przedstawiono liczbowo i procentowo liczbę zasięgów oraz liczbę punktów adresowych na terenie gminy w zależności od przepustowości.

Tabela 4.7.3: Liczba zasięgów i adresów w podziale na przepustowość.

Przepustowość [Mb/s]	Liczba zasięgów	Udział %	Liczba punktów adresowych	Udział %
2	18	0,10%	0	0,00%
10	334	1,85%	4	0,16%
20	293	1,62%	1	0,04%
30	2 984	16,55%	330	13,49%
40	478	2,65%	41	1,68%
50	570	3,16%	84	3,43%
60	787	4,36%	282	11,52%
70	39	0,22%	7	0,29%
80	11	0,06%	2	0,08%
90	58	0,32%	6	0,25%
100	180	1,00%	76	3,11%
200	0	0,00%	0	0,00%
300	532	2,95%	74	3,02%
400	0	0,00%	0	0,00%
500	0	0,00%	0	0,00%
600	15	0,08%	2	0,08%
700	0	0,00%	0	0,00%
800	0	0,00%	0	0,00%

Przepustowość [Mb/s]	Liczba zasięgów	Udział %	Liczba punktów adresowych	Udział %
900	2 809	15,58%	0	0,00%
1000	7 856	43,57%	1 004	41,03%
2000	1 068	5,92%	534	21,82%
3000	0	0,00%	0	0,00%
4000	0	0,00%	0	0,00%
5000	0	0,00%	0	0,00%
6000	0	0,00%	0	0,00%
7000	0	0,00%	0	0,00%
8000	0	0,00%	0	0,00%
9000	0	0,00%	0	0,00%
10000	0	0,00%	0	0,00%
SUMA	18 032	100%	2 447	100%

W tabeli nr 4.7.4 przedstawiono liczbę zasięgów w gminie w zależności od rodzaju medium.

Tabela 4.7.4: Liczba zasięgów z podziałem na medium.

Medium	Liczba zasięgów	Udział %
światłowodowe	11 729	65,05%
kablowe współosiowe miedziane	547	3,03%
kablowe parowe miedziane	3 406	18,89%
radiowe (FWA)	2 350	13,03%
SUMA	18 032	100%

Plany inwestycyjne (komercyjne)

W gminie zostało zgłoszonych 886 planowanych inwestycji w punktach adresowych. Zgłoszone plany inwestycyjne przewidują objęcie w kolejnych 3 latach zasięgiem stacjonarnego dostępu do usług szerokopasmowych:

- 286 punktów adresowych znajdujących się już w zasięgu rzeczywistym;
- 15 punktów adresowych znajdujących się już w zasięgu wyłącznie hurtowym;
- 116 punktów adresowych znajdujących się już w zasięgu teoretycznym;
- 0 punktów adresowych znajdujących się w planie inwestycyjnym ze środków publicznych;
- 94 punkty adresowe znajdujące się w więcej niż jednym planie inwestycyjnym ze środków prywatnych;
- 375 punktów adresowych będących białymi plamami (bez zasięgu).

Plany inwestycyjne realizowane ze środków publicznych

W gminie realizowane są plany inwestycyjne ze środków publicznych obejmujące 0 punktów adresowych. Realizowanych jest 0 projektów z KPO i 0 projektów z FERC. Dane pochodzą z systemu SIMBA i odnoszą się do umów o dofinansowanie zawartych do dnia 31 grudnia 2025.

W tabeli nr 4.7.5 przedstawiono liczbę punktów adresowych na terenie gminy, objętych planami inwestycyjnymi do zrealizowania ze środków publicznych.

Tabela 4.7.5: Liczba punktów adresowych ze zgłoszonymi planami inwestycyjnymi realizowanymi ze środków publicznych.		
Numer projektu	Beneficjent	Liczba PA
Brak danych		

Mapa planów inwestycyjnych

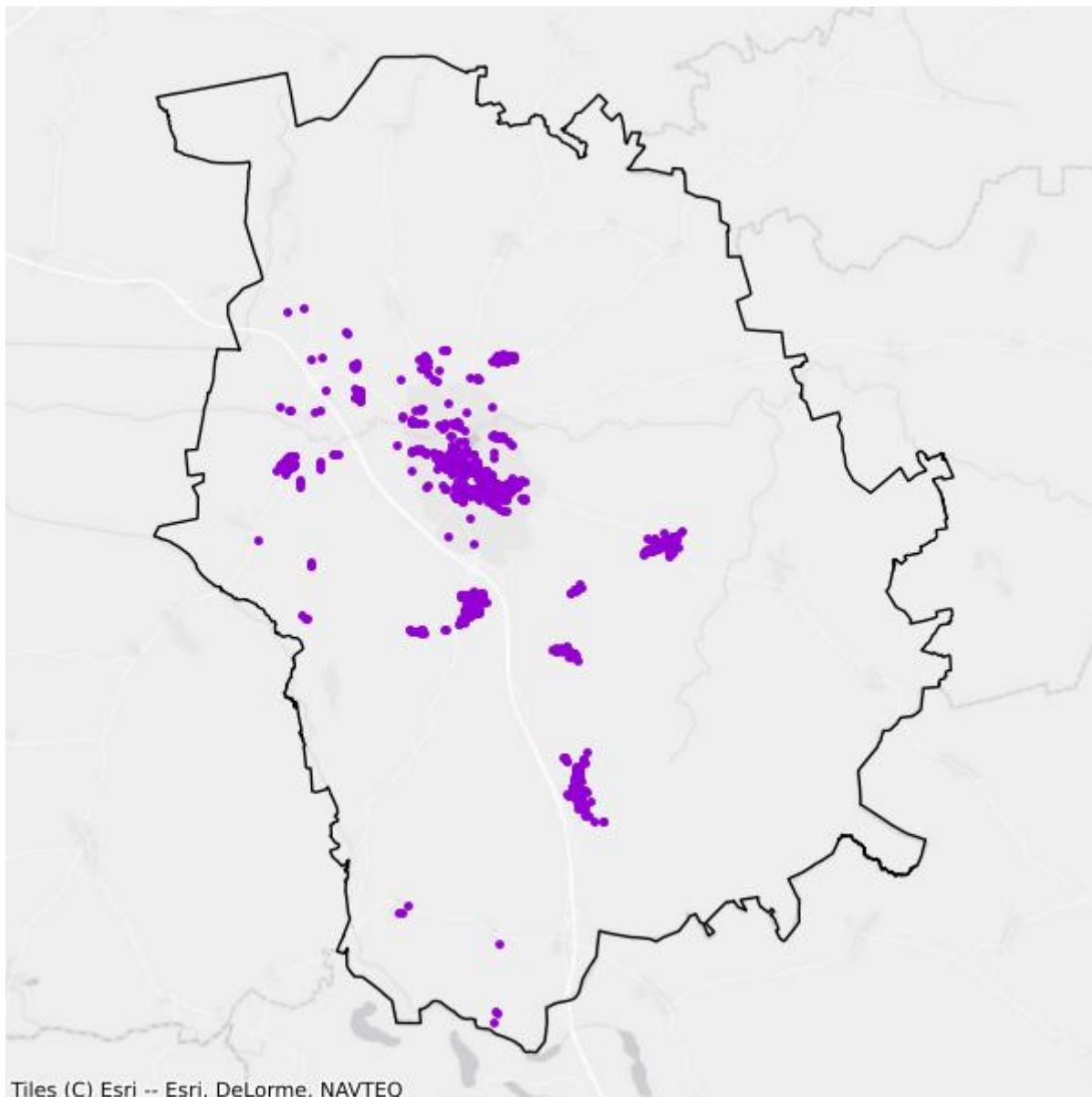

- Plany inwestycyjne realizowane ze środków prywatnych
- Plany inwestycyjne realizowane ze środków publicznych

Mapa białych plam

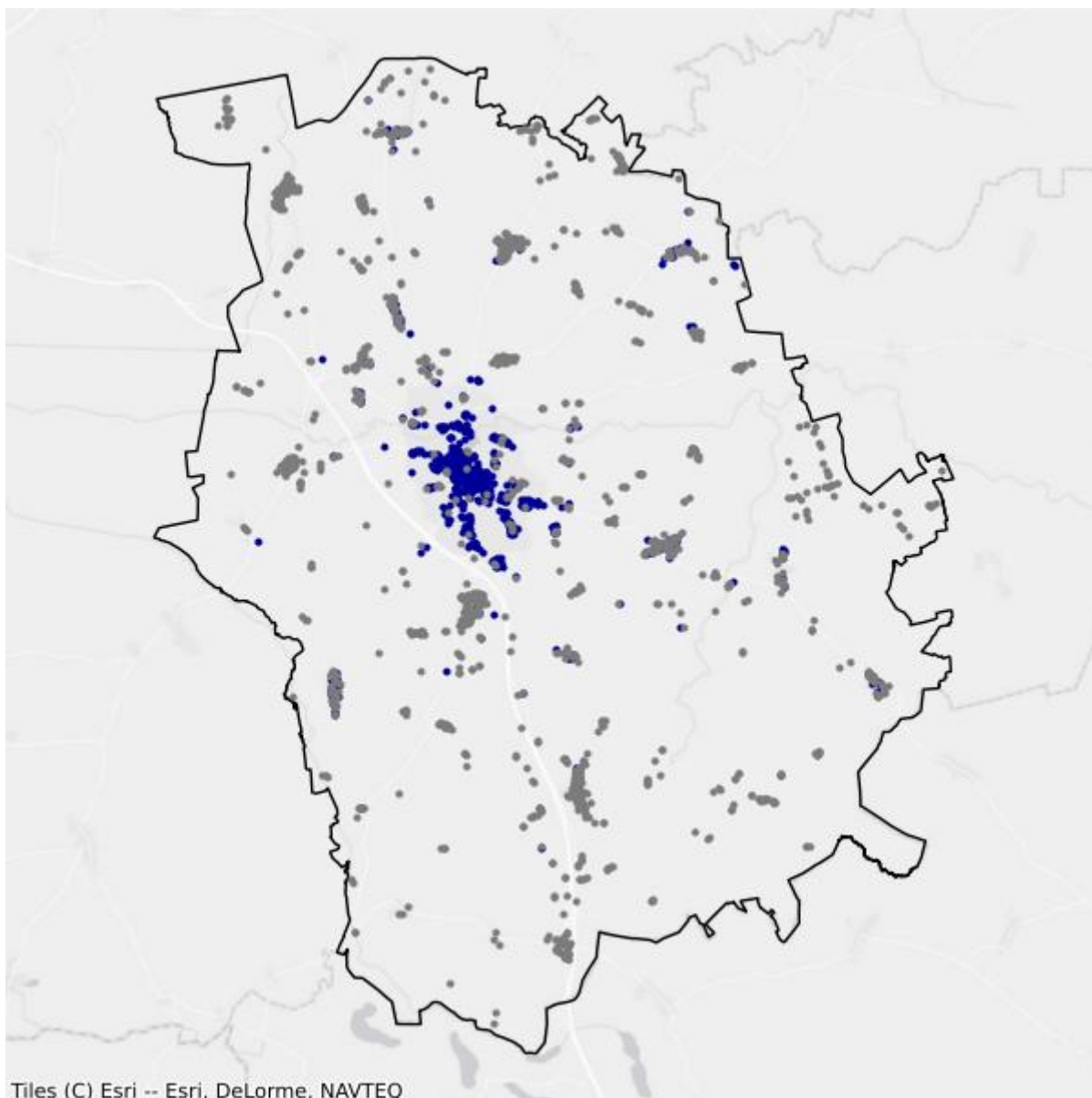

- Białe plamy
- W zasięgu poniżej 100 Mb/s

4.8. Gmina Rychliki

TERC: 2804082

Statystyki ogólne

W gminie jest 898 punktów adresowych. Na koniec grudnia 2025 roku w zasięgu stacjonarnego dostępu do usług szerokopasmowych było 350 punktów adresowych. Na wskazanym obszarze było 635 białych plam NGA, w tym 548 pozostało bez żadnego zasięgu. Od 1 stycznia 2023 do 31 grudnia 2025 roku obywatele zgłosili 24 zapotrzebowania na internet i 0 weryfikacji danych w systemie internet.gov.pl.

W tabeli nr 4.8.1 przedstawiono przedsiębiorców telekomunikacyjnych działających na terenie gminy i świadczących usługi stacjonarnego dostępu do usług szerokopasmowych.

Tabela 4.8.1: Podmiot w zależności od rodzaju usług.			
Podmiot	Detal	Hurt	Hurt-Detal
"NETIA" SPÓŁKA AKCYJNA			X
"P4 SPÓŁKA Z OGRANICZONĄ ODPOWIEDZIALNOŚCIĄ"	X		
ABP "COMPUTER" PIOTR ROSŁAW ADROWSKI	X		
ATMEL SPÓŁKA Z OGRANICZONĄ ODPOWIEDZIALNOŚCIĄ	X		
ELTRONIK SPÓŁKA Z OGRANICZONĄ ODPOWIEDZIALNOŚCIĄ	X		
EXATEL SPÓŁKA AKCYJNA	X		
FIRMA "TONETIC" KRZYSZTOF ADAMCZYK	X		
NAUKOWA I AKADEMICKA SIEĆ KOMPUTEROWA - PAŃSTWOWY INSTYTUT BADAWCZY	X		
NEXERA SPÓŁKA Z OGRANICZONĄ ODPOWIEDZIALNOŚCIĄ		X	
ORANGE POLSKA SPÓŁKA AKCYJNA	X	X	X
POLKOMTEL SPÓŁKA Z OGRANICZONĄ ODPOWIEDZIALNOŚCIĄ	X		
RFC INTERNET SPÓŁKA Z OGRANICZONĄ ODPOWIEDZIALNOŚCIĄ	X		
T-MOBILE POLSKA SPÓŁKA AKCYJNA	X		
VECTRA SPÓŁKA AKCYJNA	X		

W tabeli nr 4.8.2 przedstawiono liczbowy i procentowy podział na punkty adresowe w zależności od rodzaju zasięgu na terenie gminy.

Tabela 4.8.2: Podział na rodzaje usług i zasięgów.

	Liczba adresów	Udział %
Rzeczywisty	299	33,30%
Hurtowy (wyłącznie)	50	5,57%
Teoretyczny (wyłącznie)	1	0,11%
Brak zasięgu	548	61,02%
SUMA	898	100%

Zasięgi sieci

W tabeli nr 4.8.3 przedstawiono liczbowo i procentowo liczbę zasięgów oraz liczbę punktów adresowych na terenie gminy w zależności od przepustowości.

Tabela 4.8.3: Liczba zasięgów i adresów w podziale na przepustowość.

Przepustowość [Mb/s]	Liczba zasięgów	Udział %	Liczba punktów adresowych	Udział %
2	0	0,00%	0	0,00%
10	0	0,00%	0	0,00%
20	0	0,00%	0	0,00%
30	76	2,86%	11	3,14%
40	32	1,20%	6	1,71%
50	67	2,52%	13	3,71%
60	124	4,67%	34	9,71%
70	48	1,81%	17	4,86%
80	10	0,38%	6	1,71%
90	0	0,00%	0	0,00%
100	5	0,19%	1	0,29%
200	0	0,00%	0	0,00%
300	1	0,04%	0	0,00%
400	0	0,00%	0	0,00%
500	0	0,00%	0	0,00%
600	0	0,00%	0	0,00%
700	0	0,00%	0	0,00%
800	0	0,00%	0	0,00%
900	766	28,84%	0	0,00%
1000	1 527	57,49%	262	74,86%
2000	0	0,00%	0	0,00%
3000	0	0,00%	0	0,00%
4000	0	0,00%	0	0,00%
5000	0	0,00%	0	0,00%
6000	0	0,00%	0	0,00%

Przepustowość [Mb/s]	Liczba zasięgów	Udział %	Liczba punktów adresowych	Udział %
7000	0	0,00%	0	0,00%
8000	0	0,00%	0	0,00%
9000	0	0,00%	0	0,00%
10000	0	0,00%	0	0,00%
SUMA	2 656	100%	350	100%

W tabeli nr 4.8.4 przedstawiono liczbę zasięgów w gminie w zależności od rodzaju medium.

Tabela 4.8.4: Liczba zasięgów z podziałem na medium.		
Medium	Liczba zasięgów	Udział %
światłowodowe	2 296	86,45%
kablowe współosiowe miedziane	0	0,00%
kablowe parowe miedziane	335	12,61%
radiowe (FWA)	25	0,94%
SUMA	2 656	100%

Plany inwestycyjne (komercyjne)

W gminie zostało zgłoszonych 113 planowanych inwestycji w punktach adresowych. Zgłoszone plany inwestycyjne przewidują objęcie w kolejnych 3 latach zasięgiem stacjonarnego dostępu do usług szerokopasmowych:

- 12 punktów adresowych znajdujących się już w zasięgu rzeczywistym;
- 22 punkty adresowe znajdujące się już w zasięgu wyłącznie hurtowym;
- 0 punktów adresowych znajdujących się już w zasięgu teoretycznym;
- 0 punktów adresowych znajdujących się w planie inwestycyjnym ze środków publicznych;
- 0 punktów adresowych znajdujących się w więcej niż jednym planie inwestycyjnym ze środków prywatnych;
- 79 punktów adresowych będących białymi plamami (bez zasięgu).

Plany inwestycyjne realizowane ze środków publicznych

W gminie realizowane są plany inwestycyjne ze środków publicznych obejmujące 0 punktów adresowych. Realizowanych jest 0 projektów z KPO i 0 projektów z FERC. Dane pochodzą z systemu SIMBA i odnoszą się do umów o dofinansowanie zawartych do dnia 31 grudnia 2025.

W tabeli nr 4.8.5 przedstawiono liczbę punktów adresowych na terenie gminy, objętych planami inwestycyjnymi do zrealizowania ze środków publicznych.

Tabela 4.8.5: Liczba punktów adresowych ze zgłoszonymi planami inwestycyjnymi realizowanymi ze środków publicznych.		
Numer projektu	Beneficjent	Liczba PA
Brak danych		

Mapa planów inwestycyjnych

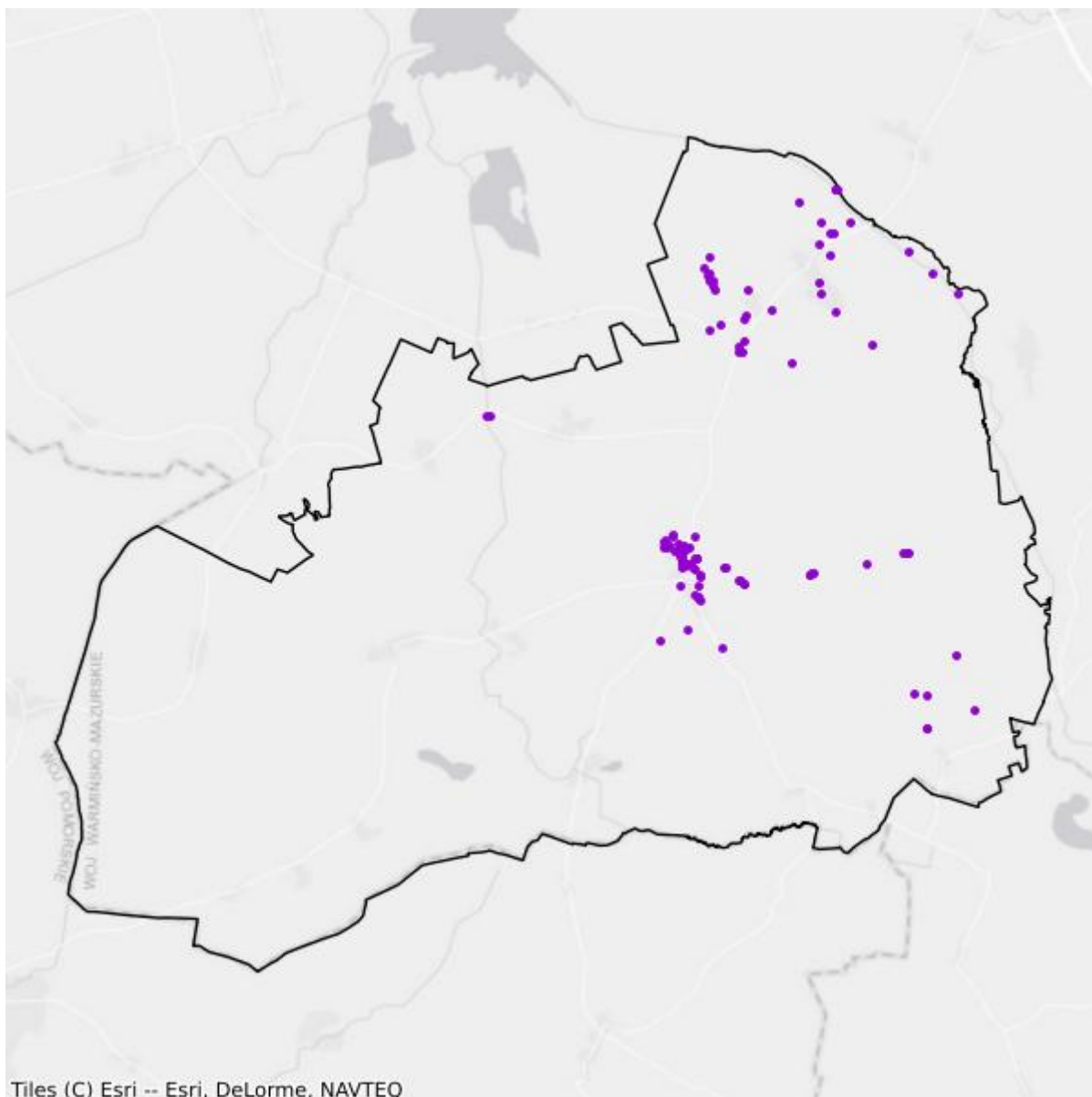

- Plany inwestycyjne realizowane ze środków prywatnych
- Plany inwestycyjne realizowane ze środków publicznych

Mapa białych plam

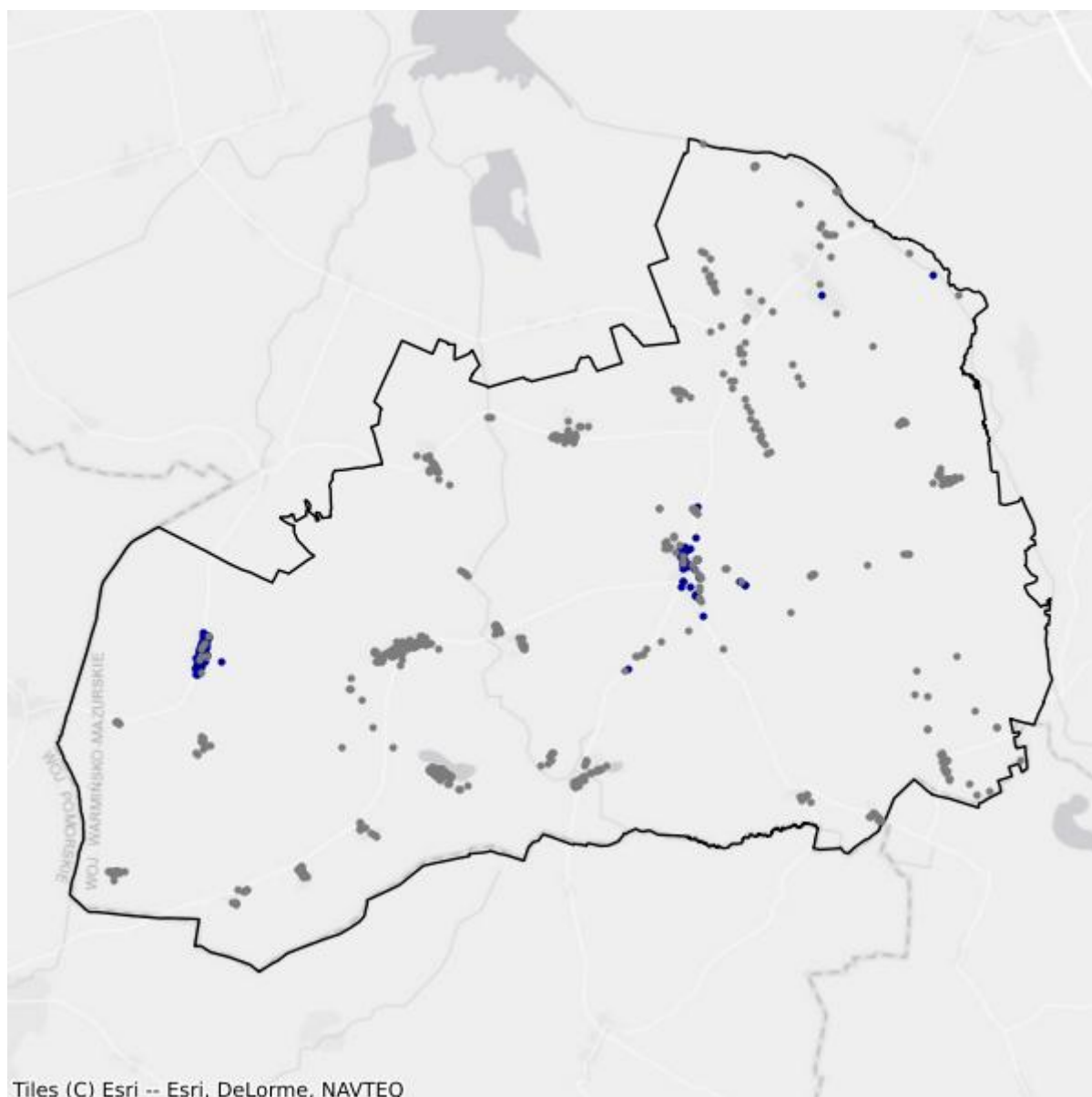

- Białe plamy
- W zasięgu poniżej 100 Mb/s

4.9. Gmina Tolkmicko

TERC: 2804093

Statystyki ogólne

W gminie są 1 654 punkty adresowe. Na koniec grudnia 2025 roku w zasięgu stacjonarnego dostępu do usług szerokopasmowych było 1 290 punktów adresowych. Na wskazanym obszarze były 774 białe plamy NGA, w tym 364 pozostały bez żadnego zasięgu. Od 1 stycznia 2023 do 31 grudnia 2025 roku obywatele zgłosili 72 zapotrzebowania na internet i 0 weryfikacji danych w systemie internet.gov.pl.

W tabeli nr 4.9.1 przedstawiono przedsiębiorców telekomunikacyjnych działających na terenie gminy i świadczących usługi stacjonarnego dostępu do usług szerokopasmowych.

Tabela 4.9.1: Podmiot w zależności od rodzaju usług.			
Podmiot	Detal	Hurt	Hurt-Detal
"NETIA" SPÓŁKA AKCYJNA			X
"P4 SPÓŁKA Z OGRANICZONĄ ODPOWIEDZIALNOŚCIĄ"	X		
ATMEL SPÓŁKA Z OGRANICZONĄ ODPOWIEDZIALNOŚCIĄ	X		
ELTRONIK SPÓŁKA Z OGRANICZONĄ ODPOWIEDZIALNOŚCIĄ	X		
INEA SPÓŁKA Z OGRANICZONĄ ODPOWIEDZIALNOŚCIĄ	X		
MULTIMEDIA POLSKA SPÓŁKA Z OGRANICZONĄ ODPOWIEDZIALNOŚCIĄ		X	
NAUKOWA I AKADEMICKA SIEĆ KOMPUTEROWA - PAŃSTWOWY INSTYTUT BADAWCZY	X		
NEXERA SPÓŁKA Z OGRANICZONĄ ODPOWIEDZIALNOŚCIĄ		X	
ORANGE POLSKA SPÓŁKA AKCYJNA	X	X	X
POLKOMTEL SPÓŁKA Z OGRANICZONĄ ODPOWIEDZIALNOŚCIĄ	X		
RFC INTERNET SPÓŁKA Z OGRANICZONĄ ODPOWIEDZIALNOŚCIĄ	X		
SPRAY SPÓŁKA Z OGRANICZONĄ ODPOWIEDZIALNOŚCIĄ		X	
T-MOBILE POLSKA SPÓŁKA AKCYJNA	X		
TOWERLINK POLAND SPÓŁKA Z OGRANICZONĄ ODPOWIEDZIALNOŚCIĄ		X	
VECTRA SPÓŁKA AKCYJNA	X		
ŚWIATŁOWÓD INWESTYCJE SPÓŁKA Z OGRANICZONĄ ODPOWIEDZIALNOŚCIĄ		X	

W tabeli nr 4.9.2 przedstawiono liczbowy i procentowy podział na punkty adresowe w zależności od rodzaju zasięgu na terenie gminy.

Tabela 4.9.2: Podział na rodzaje usług i zasięgów.

	Liczba adresów	Udział %
Rzeczywisty	1 153	69,71%
Hurtowy (wyłącznie)	137	8,28%
Teoretyczny (wyłącznie)	0	0,00%
Brak zasięgu	364	22,01%
SUMA	1 654	100%

Zasięgi sieci

W tabeli nr 4.9.3 przedstawiono liczbowo i procentowo liczbę zasięgów oraz liczbę punktów adresowych na terenie gminy w zależności od przepustowości.

Tabela 4.9.3: Liczba zasięgów i adresów w podziale na przepustowość.

Przepustowość [Mb/s]	Liczba zasięgów	Udział %	Liczba punktów adresowych	Udział %
2	0	0,00%	0	0,00%
10	0	0,00%	0	0,00%
20	0	0,00%	0	0,00%
30	764	7,78%	58	4,50%
40	368	3,75%	39	3,02%
50	1 048	10,67%	212	16,43%
60	288	2,93%	46	3,57%
70	236	2,40%	45	3,49%
80	26	0,26%	10	0,78%
90	0	0,00%	0	0,00%
100	7	0,07%	3	0,23%
200	1	0,01%	1	0,08%
300	4	0,04%	1	0,08%
400	0	0,00%	0	0,00%
500	0	0,00%	0	0,00%
600	3	0,03%	0	0,00%
700	0	0,00%	0	0,00%
800	0	0,00%	0	0,00%
900	1 820	18,53%	0	0,00%
1000	4 814	49,01%	653	50,62%
2000	444	4,52%	222	17,21%
3000	0	0,00%	0	0,00%
4000	0	0,00%	0	0,00%
5000	0	0,00%	0	0,00%
6000	0	0,00%	0	0,00%

Przepustowość [Mb/s]	Liczba zasięgów	Udział %	Liczba punktów adresowych	Udział %
7000	0	0,00%	0	0,00%
8000	0	0,00%	0	0,00%
9000	0	0,00%	0	0,00%
10000	0	0,00%	0	0,00%
SUMA	9 823	100%	1 290	100%

W tabeli nr 4.9.4 przedstawiono liczbę zasięgów w gminie w zależności od rodzaju medium.

Tabela 4.9.4: Liczba zasięgów z podziałem na medium.		
Medium	Liczba zasięgów	Udział %
światłowodowe	7 088	72,16%
kablowe współosiowe miedziane	0	0,00%
kablowe parowe miedziane	1 998	20,34%
radiowe (FWA)	737	7,50%
SUMA	9 823	100%

Plany inwestycyjne (komercyjne)

W gminie zostało zgłoszonych 301 planowanych inwestycji w punktach adresowych. Zgłoszone plany inwestycyjne przewidują objęcie w kolejnych 3 latach zasięgiem stacjonarnego dostępu do usług szerokopasmowych:

- 155 punktów adresowych znajdujących się już w zasięgu rzeczywistym;
- 30 punktów adresowych znajdujących się już w zasięgu wyłącznie hurtowym;
- 0 punktów adresowych znajdujących się już w zasięgu teoretycznym;
- 0 punktów adresowych znajdujących się w planie inwestycyjnym ze środków publicznych;
- 2 punkty adresowe znajdujące się w więcej niż jednym planie inwestycyjnym ze środków prywatnych;
- 114 punktów adresowych będących białymi plamami (bez zasięgu).

Plany inwestycyjne realizowane ze środków publicznych

W gminie realizowane są plany inwestycyjne ze środków publicznych obejmujące 37 punktów adresowych. Realizowany jest 1 projekt z KPO i 0 projektów z FERC. Dane pochodzą z systemu SIMBA i odnoszą się do umów o dofinansowanie zawartych do dnia 31 grudnia 2025.

W tabeli nr 4.9.5 przedstawiono liczbę punktów adresowych na terenie gminy, objętych planami inwestycyjnymi do zrealizowania ze środków publicznych.

Tabela 4.9.5: Liczba punktów adresowych ze zgłoszonymi planami inwestycyjnymi realizowanymi ze środków publicznych.

Numer projektu	Beneficjent	Liczba PA
KPOD.05.02-IW.06-0118/25	ORANGE POLSKA SPÓŁKA AKCYJNA	37
SUMA		37

Mapa planów inwestycyjnych

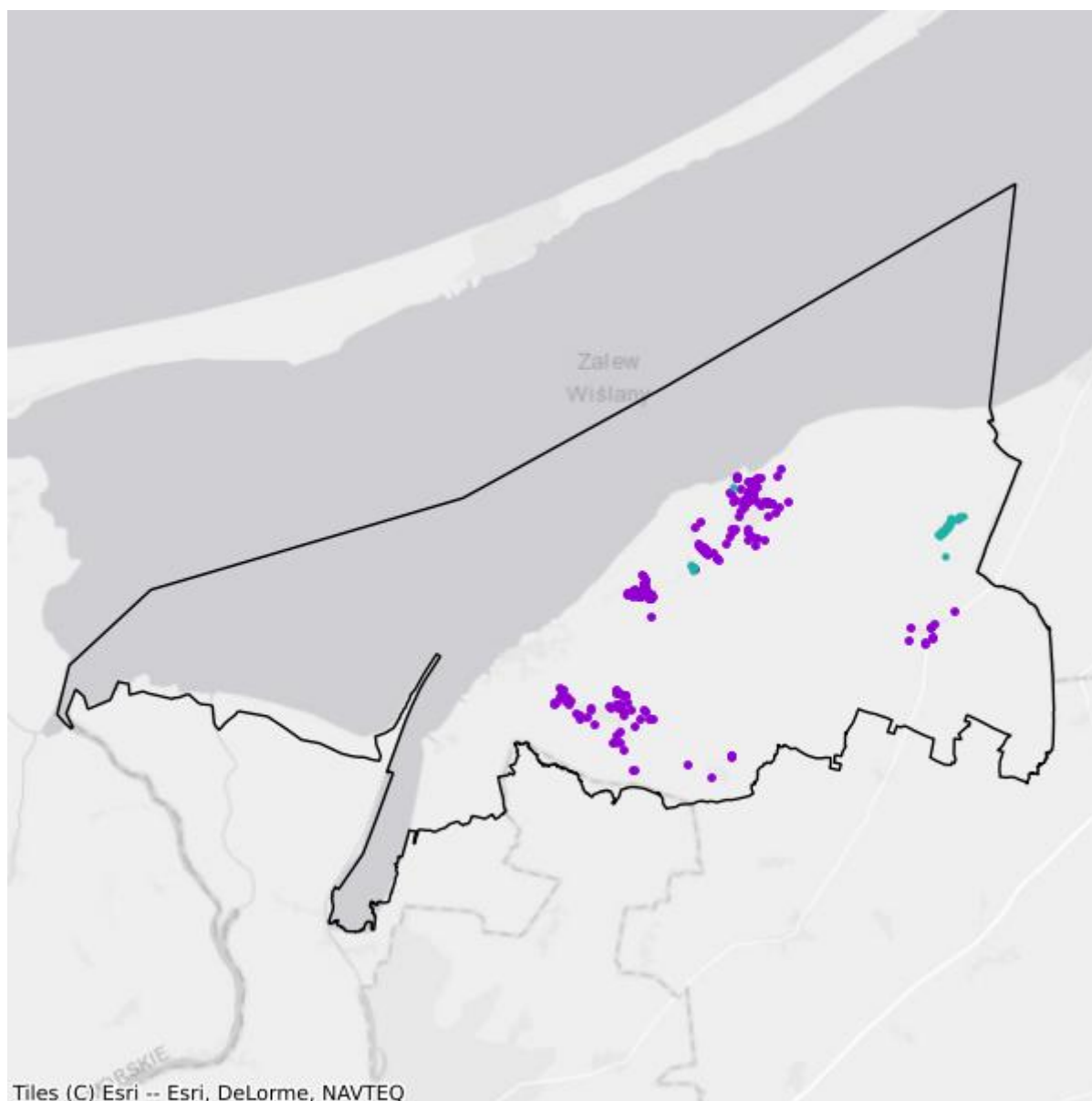

- Plany inwestycyjne realizowane ze środków prywatnych
- Plany inwestycyjne realizowane ze środków publicznych

Mapa białych plam

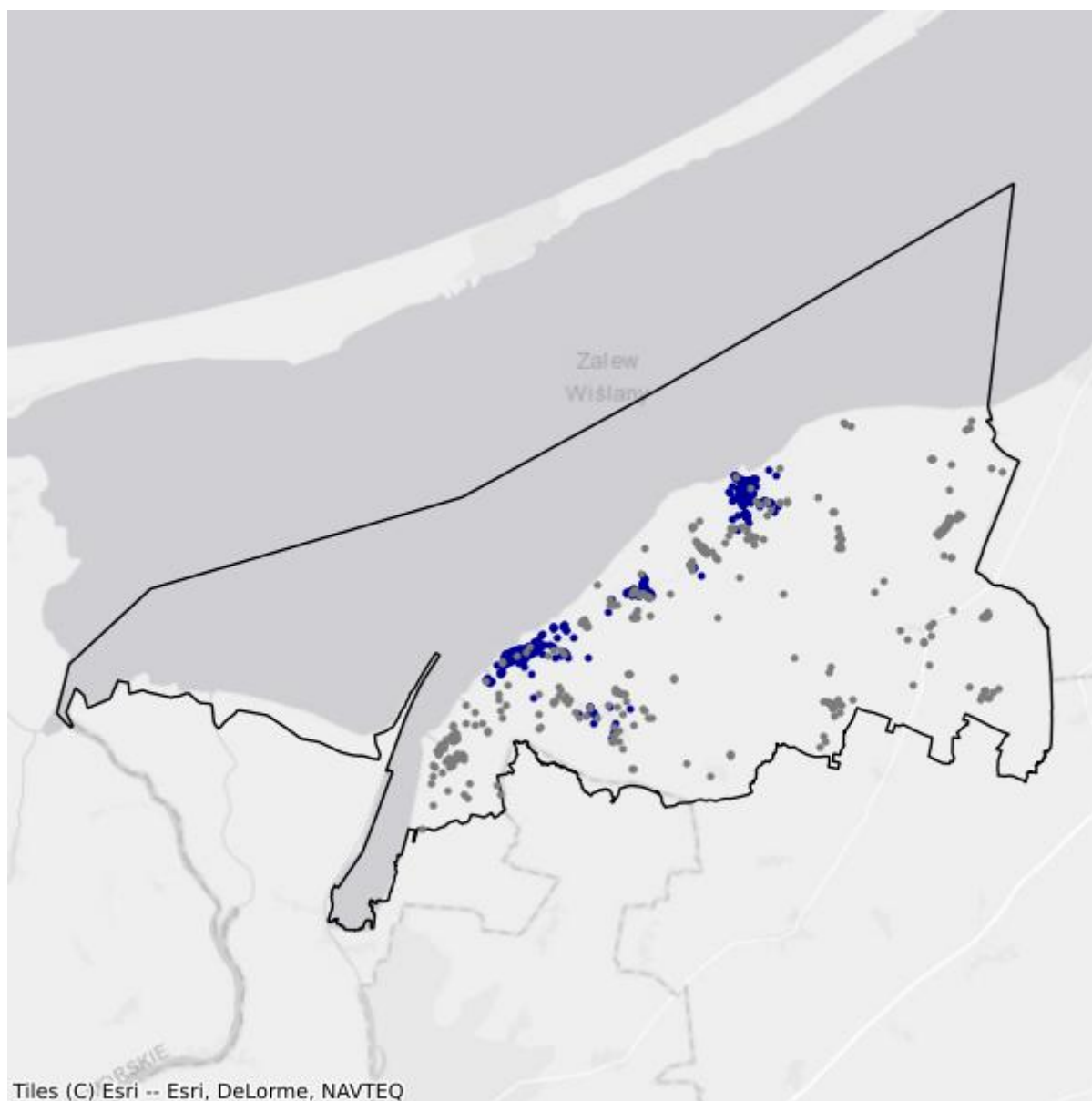

- Białe plamy
- W zasięgu poniżej 100 Mb/s

5. Powiat ełcki

TERC: 2805

Statystyki ogólne

W powiecie są 13 382 punkty adresowe. Na koniec grudnia 2025 roku w zasięgu stacjonarnego dostępu do usług szerokopasmowych było 8 476 punktów adresowych. Na wskazanym obszarze było 5 511 białych plam NGA, w tym 4 906 pozostało bez żadnego zasięgu. Od 1 stycznia 2023 do 31 grudnia 2025 roku obywatele zgłosili 572 zapotrzebowania na internet i 28 weryfikacji danych w systemie internet.gov.pl.

Na terenie powiatu działa 27 przedsiębiorców telekomunikacyjnych świadczących usługi stacjonarnego dostępu do usług szerokopasmowych, w tym:

- 17 świadczących wyłącznie usługi detaliczne;
- 6 świadczących wyłącznie usługi hurtowe;
- 4 świadczących usługi hurtowo-detaliczne.

W tabeli nr 5.1 przedstawiono liczbę zasięgów i punktów adresowych w zasięgu na terenie powiatu.

Tabela 5.1: Liczba zasięgów i punktów adresowych w zasięgu na terenie powiatu.			
Gmina	Liczba zasięgów zgłoszonych przez podmioty zobowiązane do raportowania	Liczba punktów adresowych objętych zasięgiem	Liczba punktów adresowych ogółem
Ełk	30 179	3 724	3 870
Ełk	13 318	2 505	4 875
Kalinowo	4 358	576	1 588
Prostki	5 729	1 179	1 670
Stare Juchy	3 813	492	1 379
SUMA	57 397	8 476	13 382

W tabeli nr 5.2 przedstawiono liczbowy i procentowy podział na punkty adresowe w zależności od rodzaju zasięgu na terenie powiatu.

Tabela 5.2: Podział na rodzaje usług i zasięgów.		
	Liczba adresów	Udział %
Rzeczywisty	7 324	54,73%
Hurtowy (wyłącznie)	1 131	8,45%

	Liczba adresów	Udział %
Teoretyczny (wyłącznie)	21	0,16%
Brak zasięgu	4 906	36,66%
SUMA	13 382	100%

Zasięgi sieci

W tabeli nr 5.3 przedstawiono liczbowo i procentowo liczbę zasięgów oraz liczbę punktów adresowych na terenie powiatu w zależności od przepustowości.

Tabela 5.3: Liczba zasięgów i adresów w podziale na przepustowość.				
Przepustowość [Mb/s]	Liczba zasięgów	Udział %	Liczba punktów adresowych	Udział %
2	3 595	6,26%	44	0,52%
10	298	0,52%	3	0,04%
20	16	0,03%	0	0,00%
30	2 219	3,87%	86	1,01%
40	690	1,20%	37	0,44%
50	3 083	5,37%	369	4,35%
60	456	0,79%	36	0,42%
70	236	0,41%	24	0,28%
80	54	0,09%	6	0,07%
90	0	0,00%	0	0,00%
100	1 073	1,87%	541	6,38%
200	12	0,02%	0	0,00%
300	8	0,01%	1	0,01%
400	0	0,00%	0	0,00%
500	0	0,00%	0	0,00%
600	2 690	4,69%	1	0,01%
700	0	0,00%	0	0,00%
800	0	0,00%	0	0,00%
900	7 185	12,52%	5	0,06%
1000	31 394	54,70%	3 633	42,86%
2000	611	1,06%	261	3,08%
3000	0	0,00%	0	0,00%
4000	0	0,00%	0	0,00%
5000	0	0,00%	0	0,00%
6000	3	0,01%	1	0,01%
7000	0	0,00%	0	0,00%
8000	348	0,61%	3	0,04%
9000	0	0,00%	0	0,00%

Przepustowość [Mb/s]	Liczba zasięgów	Udział %	Liczba punktów adresowych	Udział %
10000	3 426	5,97%	3 425	40,41%
SUMA	57 397	100%	8 476	100%

W tabeli nr 5.4 przedstawiono liczbę zasięgów w powiecie w zależności od rodzaju medium.

Tabela 5.4: Liczba zasięgów z podziałem na medium.		
Medium	Liczba zasięgów	Udział %
światłowodowe	42 532	74,10%
kablowe współosiowe miedziane	3 188	5,55%
kablowe parowe miedziane	8 069	14,06%
radiowe (FWA)	3 608	6,29%
SUMA	57 397	100%

Plany inwestycyjne (komercyjne)

W powiecie zgłoszone zostały plany inwestycyjne obejmujące 2 058 punktów adresowych, w tym 1 961 unikalnych punktów adresowych.

W tabeli nr 5.5 przedstawiono liczbę punktów adresowych na terenie powiatu, objętych planami inwestycyjnymi do zrealizowania ze środków własnych inwestorów.

Tabela 5.5: Liczba punktów adresowych ze zgłoszonymi planami inwestycyjnymi finansowanymi ze środków własnych inwestora.	
Powiat	Liczba punktów adresowych objętych planami inwestycyjnymi
Ełk	238
Ełk	1 261
Kalinowo	166
Prostki	214
Stare Juchy	179
SUMA	2 058

Plany inwestycyjne realizowane ze środków publicznych

W powiecie realizowane są plany inwestycyjne ze środków publicznych obejmujące 192 punkty adresowe. Realizowany jest 1 projekt z KPO i 0 projektów z FERC. Dane pochodzą z systemu SIMBA i odnoszą się do umów o dofinansowanie zawartych do dnia 31 grudnia 2025.

W tabeli nr 5.6 przedstawiono liczbę punktów adresowych na terenie powiatu, objętych planami inwestycyjnymi do zrealizowania ze środków publicznych.

Tabela 5.6: Liczba punktów adresowych ze zgłoszonymi planami inwestycyjnymi realizowanymi ze środków publicznych.

Gmina	Liczba punktów adresowych objętych planami inwestycyjnymi
Ełk	0
Ełk	0
Kalinowo	0
Prostki	192
Stare Juchy	0
SUMA	192

5.1. Gmina Ełk

TERC: 2805011

Statystyki ogólne

W gminie jest 3 870 punktów adresowych. Na koniec grudnia 2025 roku w zasięgu stacjonarnego dostępu do usług szerokopasmowych były 3 724 punkty adresowe. Na wskazanym obszarze było 259 białych plam NGA, w tym 146 pozostało bez żadnego zasięgu. Od 1 stycznia 2023 do 31 grudnia 2025 roku obywatele zgłosili 186 zapotrzebowań na internet i 11 weryfikacji danych w systemie internet.gov.pl.

W tabeli nr 5.1.1 przedstawiono przedsiębiorców telekomunikacyjnych działających na terenie gminy i świadczących usługi stacjonarnego dostępu do usług szerokopasmowych.

Tabela 5.1.1: Podmiot w zależności od rodzaju usług.			
Podmiot	Detal	Hurt	Hurt-Detal
"NETIA" SPÓŁKA AKCYJNA			X
"P4 SPÓŁKA Z OGRANICZONĄ ODPOWIEDZIALNOŚCIĄ"	X		
"TK TELEKOM" SPÓŁKA Z OGRANICZONĄ ODPOWIEDZIALNOŚCIĄ			X
EXATEL SPÓŁKA AKCYJNA	X		
HEXA GRID SPÓŁKA Z OGRANICZONĄ ODPOWIEDZIALNOŚCIĄ	X		
HIRSZTRITT ALEKSANDER GRZEGORZ "FAN-TEX"	X		
INEA SPÓŁKA Z OGRANICZONĄ ODPOWIEDZIALNOŚCIĄ	X		
KOBA SPÓŁKA Z OGRANICZONĄ ODPOWIEDZIALNOŚCIĄ	X		
LANDTECH SPÓŁKA Z OGRANICZONĄ ODPOWIEDZIALNOŚCIĄ	X		
MARCIN STĄPÓR STA KOM	X		
MONTMAY SPÓŁKA Z OGRANICZONĄ ODPOWIEDZIALNOŚCIĄ		X	
MULTIMEDIA POLSKA BIZNES SPÓŁKA AKCYJNA	X		
MULTIMEDIA POLSKA SPÓŁKA Z OGRANICZONĄ ODPOWIEDZIALNOŚCIĄ	X	X	X
NAUKOWA I AKADEMICKA SIEĆ KOMPUTEROWA - PAŃSTWOWY INSTYTUT BADAWCZY	X		
NEXERA F2 SPÓŁKA Z OGRANICZONĄ ODPOWIEDZIALNOŚCIĄ		X	
NEXERA SPÓŁKA Z OGRANICZONĄ ODPOWIEDZIALNOŚCIĄ		X	
ORANGE POLSKA SPÓŁKA AKCYJNA	X	X	X
POLKOMTEL SPÓŁKA Z OGRANICZONĄ ODPOWIEDZIALNOŚCIĄ	X		
RFC INTERNET SPÓŁKA Z OGRANICZONĄ ODPOWIEDZIALNOŚCIĄ	X		

Podmiot	Detal	Hurt	Hurt-Detal
SQS POLSKA SZYMON WYSOKIŃSKI	X		
T-MOBILE POLSKA SPÓŁKA AKCYJNA	X		
TOWERLINK POLAND SPÓŁKA Z OGRANICZONĄ ODPOWIEDZIALNOŚCIĄ		X	
VECTRA SPÓŁKA AKCYJNA	X		
VERIZON POLSKA SPÓŁKA Z OGRANICZONĄ ODPOWIEDZIALNOŚCIĄ	X		
ŚWIATŁOWÓD INWESTYCJE SPÓŁKA Z OGRANICZONĄ ODPOWIEDZIALNOŚCIĄ		X	

W tabeli nr 5.1.2 przedstawiono liczbowy i procentowy podział na punkty adresowe w zależności od rodzaju zasięgu na terenie gminy.

Tabela 5.1.2: Podział na rodzaje usług i zasięgów.		
	Liczba adresów	Udział %
Rzeczywisty	2 900	74,94%
Hurtowy (wyłącznie)	819	21,16%
Teoretyczny (wyłącznie)	5	0,13%
Brak zasięgu	146	3,77%
SUMA	3 870	100%

Zasięgi sieci

W tabeli nr 5.1.3 przedstawiono liczbowo i procentowo liczbę zasięgów oraz liczbę punktów adresowych na terenie gminy w zależności od przepustowości.

Tabela 5.1.3: Liczba zasięgów i adresów w podziale na przepustowość.				
Przepustowość [Mb/s]	Liczba zasięgów	Udział %	Liczba punktów adresowych	Udział %
2	3 471	11,50%	27	0,73%
10	297	0,98%	2	0,05%
20	16	0,05%	0	0,00%
30	1 542	5,11%	54	1,45%
40	288	0,95%	13	0,35%
50	1 186	3,93%	14	0,38%
60	142	0,47%	3	0,08%
70	56	0,19%	0	0,00%
80	13	0,04%	0	0,00%
90	0	0,00%	0	0,00%
100	146	0,48%	1	0,03%
200	12	0,04%	0	0,00%
300	6	0,02%	0	0,00%

Przepustowość [Mb/s]	Liczba zasięgów	Udział %	Liczba punktów adresowych	Udział %
400	0	0,00%	0	0,00%
500	0	0,00%	0	0,00%
600	2 690	8,91%	1	0,03%
700	0	0,00%	0	0,00%
800	0	0,00%	0	0,00%
900	3 827	12,68%	5	0,13%
1000	12 539	41,55%	134	3,60%
2000	174	0,58%	42	1,13%
3000	0	0,00%	0	0,00%
4000	0	0,00%	0	0,00%
5000	0	0,00%	0	0,00%
6000	0	0,00%	0	0,00%
7000	0	0,00%	0	0,00%
8000	348	1,15%	3	0,08%
9000	0	0,00%	0	0,00%
10000	3 426	11,35%	3 425	91,97%
SUMA	30 179	100%	3 724	100%

W tabeli nr 5.1.4 przedstawiono liczbę zasięgów w gminie w zależności od rodzaju medium.

Tabela 5.1.4: Liczba zasięgów z podziałem na medium.		
Medium	Liczba zasięgów	Udział %
światłowodowe	19 860	65,81%
kablowe współosiowe miedziane	3 188	10,56%
kablowe parowe miedziane	6 066	20,10%
radiowe (FWA)	1 065	3,53%
SUMA	30 179	100%

Plany inwestycyjne (komercyjne)

W gminie zostało zgłoszonych 238 planowanych inwestycji w punktach adresowych. Zgłoszone plany inwestycyjne przewidują objęcie w kolejnych 3 latach zasięgiem stacjonarnego dostępu do usług szerokopasmowych:

- 69 punktów adresowych znajdujących się już w zasięgu rzeczywistym;
- 116 punktów adresowych znajdujących się już w zasięgu wyłącznie hurtowym;
- 1 punkt adresowy znajdujący się już w zasięgu teoretycznym;
- 0 punktów adresowych znajdujących się w planie inwestycyjnym ze środków publicznych;
- 0 punktów adresowych znajdujących się w więcej niż jednym planie inwestycyjnym ze środków prywatnych;
- 52 punkty adresowe będące białymi plamami (bez zasięgu).

Plany inwestycyjne realizowane ze środków publicznych

W gminie realizowane są plany inwestycyjne ze środków publicznych obejmujące 0 punktów adresowych. Realizowanych jest 0 projektów z KPO i 0 projektów z FERC. Dane pochodzą z systemu SIMBA i odnoszą się do umów o dofinansowanie zawartych do dnia 31 grudnia 2025.

W tabeli nr 5.1.5 przedstawiono liczbę punktów adresowych na terenie gminy, objętych planami inwestycyjnymi do zrealizowania ze środków publicznych.

Tabela 5.1.5: Liczba punktów adresowych ze zgłoszonymi planami inwestycyjnymi realizowanymi ze środków publicznych.		
Numer projektu	Beneficjent	Liczba PA
Brak danych		

Mapa planów inwestycyjnych

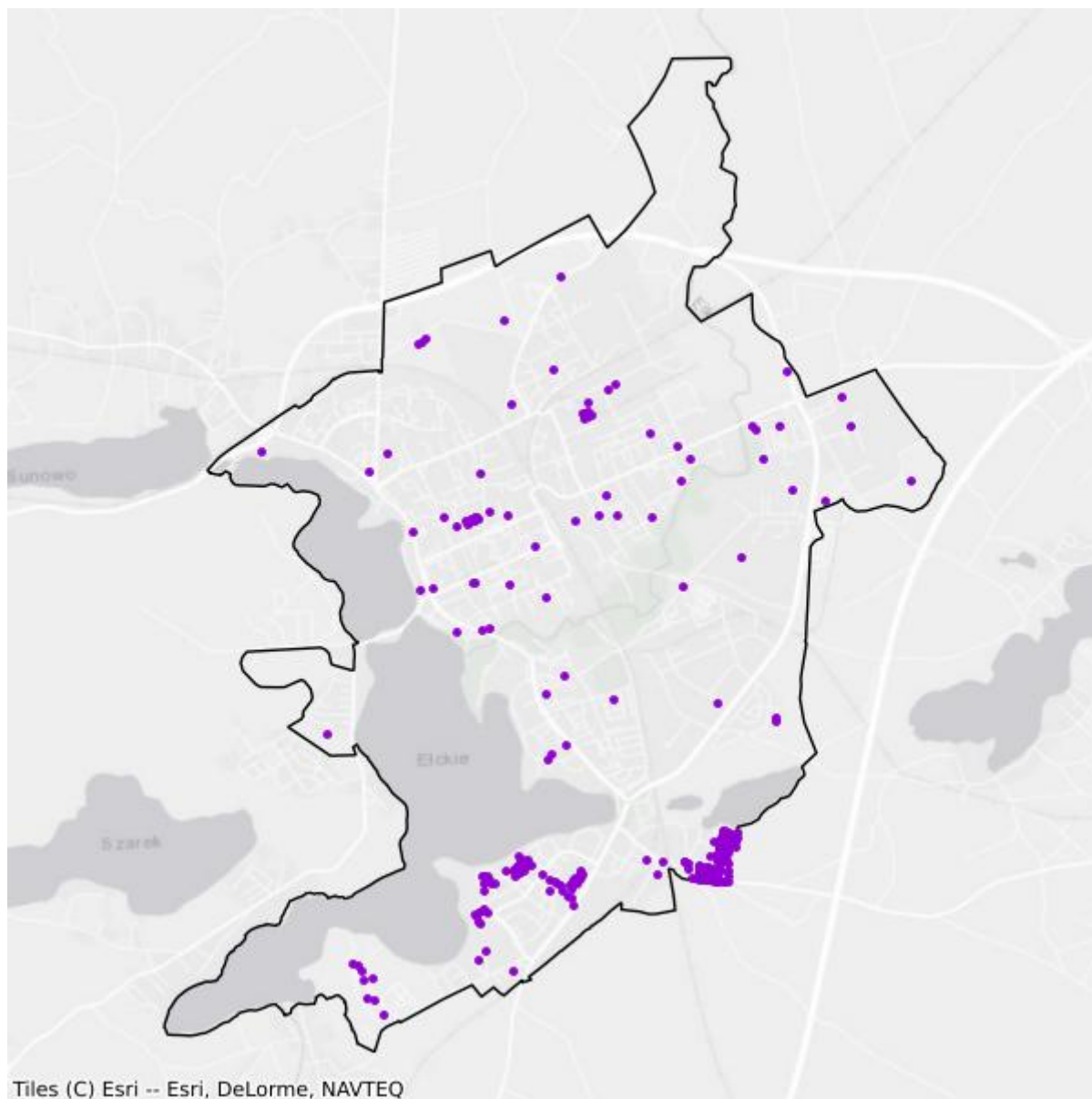

- Plany inwestycyjne realizowane ze środków prywatnych
- Plany inwestycyjne realizowane ze środków publicznych

Mapa białych plam

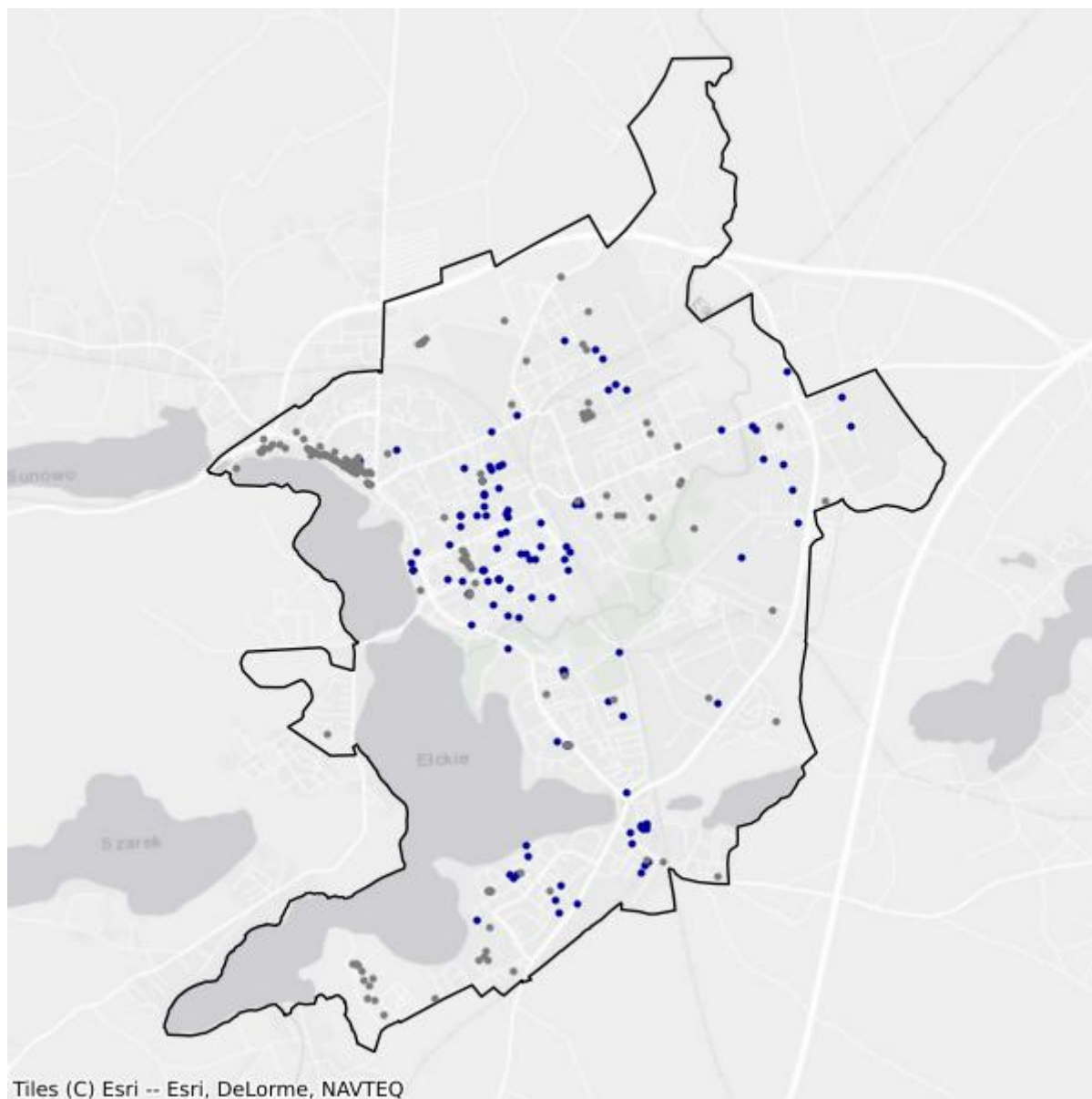

- Białe plamy
- W zasięgu poniżej 100 Mb/s

5.2. Gmina Ełk

TERC: 2805022

Statystyki ogólne

W gminie jest 4 875 punktów adresowych. Na koniec grudnia 2025 roku w zasięgu stacjonarnego dostępu do usług szerokopasmowych było 2 505 punktów adresowych. Na wskazanym obszarze było 2 595 białych plam NGA, w tym 2 370 pozostało bez żadnego zasięgu. Od 1 stycznia 2023 do 31 grudnia 2025 roku obywatele zgłosili 234 zapotrzebowania na internet i 11 weryfikacji danych w systemie internet.gov.pl.

W tabeli nr 5.2.1 przedstawiono przedsiębiorców telekomunikacyjnych działających na terenie gminy i świadczących usługi stacjonarnego dostępu do usług szerokopasmowych.

Tabela 5.2.1: Podmiot w zależności od rodzaju usług.			
Podmiot	Detal	Hurt	Hurt-Detal
"NETIA" SPÓŁKA AKCYJNA			X
"P4 SPÓŁKA Z OGRANICZONĄ ODPOWIEDZIALNOŚCIĄ"	X		
EXATEL SPÓŁKA AKCYJNA	X		
HIRSZTRITT ALEKSANDER GRZEGORZ "FAN-TEX"	X		
NAUKOWA I AKADEMICKA SIEĆ KOMPUTEROWA - PAŃSTWOWY INSTYTUT BADAWCZY	X		
NEXERA F2 SPÓŁKA Z OGRANICZONĄ ODPOWIEDZIALNOŚCIĄ		X	
NEXERA FIBER SPÓŁKA Z OGRANICZONĄ ODPOWIEDZIALNOŚCIĄ		X	
NEXERA SPÓŁKA Z OGRANICZONĄ ODPOWIEDZIALNOŚCIĄ		X	
ORANGE POLSKA SPÓŁKA AKCYJNA	X	X	X
POLKOMTEL SPÓŁKA Z OGRANICZONĄ ODPOWIEDZIALNOŚCIĄ	X		
RFC INTERNET SPÓŁKA Z OGRANICZONĄ ODPOWIEDZIALNOŚCIĄ	X		
T-MOBILE POLSKA SPÓŁKA AKCYJNA	X		
TOWERLINK POLAND SPÓŁKA Z OGRANICZONĄ ODPOWIEDZIALNOŚCIĄ		X	
VECTRA SPÓŁKA AKCYJNA	X		

W tabeli nr 5.2.2 przedstawiono liczbowy i procentowy podział na punkty adresowe w zależności od rodzaju zasięgu na terenie gminy.

Tabela 5.2.2: Podział na rodzaje usług i zasięgów.

	Liczba adresów	Udział %
Rzeczywisty	2 298	47,14%
Hurtowy (wyłącznie)	194	3,98%
Teoretyczny (wyłącznie)	13	0,27%
Brak zasięgu	2 370	48,62%
SUMA	4 875	100%

Zasięgi sieci

W tabeli nr 5.2.3 przedstawiono liczbowo i procentowo liczbę zasięgów oraz liczbę punktów adresowych na terenie gminy w zależności od przepustowości.

Tabela 5.2.3: Liczba zasięgów i adresów w podziale na przepustowość.

Przepustowość [Mb/s]	Liczba zasięgów	Udział %	Liczba punktów adresowych	Udział %
2	124	0,93%	17	0,68%
10	0	0,00%	0	0,00%
20	0	0,00%	0	0,00%
30	112	0,84%	12	0,48%
40	91	0,68%	8	0,32%
50	835	6,27%	175	6,99%
60	85	0,64%	6	0,24%
70	66	0,50%	5	0,20%
80	25	0,19%	2	0,08%
90	0	0,00%	0	0,00%
100	6	0,05%	2	0,08%
200	0	0,00%	0	0,00%
300	2	0,02%	1	0,04%
400	0	0,00%	0	0,00%
500	0	0,00%	0	0,00%
600	0	0,00%	0	0,00%
700	0	0,00%	0	0,00%
800	0	0,00%	0	0,00%
900	1 387	10,41%	0	0,00%
1000	10 582	79,46%	2 276	90,86%
2000	0	0,00%	0	0,00%
3000	0	0,00%	0	0,00%
4000	0	0,00%	0	0,00%
5000	0	0,00%	0	0,00%
6000	3	0,02%	1	0,04%

Przepustowość [Mb/s]	Liczba zasięgów	Udział %	Liczba punktów adresowych	Udział %
7000	0	0,00%	0	0,00%
8000	0	0,00%	0	0,00%
9000	0	0,00%	0	0,00%
10000	0	0,00%	0	0,00%
SUMA	13 318	100%	2 505	100%

W tabeli nr 5.2.4 przedstawiono liczbę zasięgów w gminie w zależności od rodzaju medium.

Tabela 5.2.4: Liczba zasięgów z podziałem na medium.		
Medium	Liczba zasięgów	Udział %
światłowodowe	11 980	89,95%
kablowe współosiowe miedziane	0	0,00%
kablowe parowe miedziane	557	4,18%
radiowe (FWA)	781	5,86%
SUMA	13 318	100%

Plany inwestycyjne (komercyjne)

W gminie zostało zgłoszonych 1 261 planowanych inwestycji w punktach adresowych. Zgłoszone plany inwestycyjne przewidują objęcie w kolejnych 3 latach zasięgiem stacjonarnego dostępu do usług szerokopasmowych:

- 191 punktów adresowych znajdujących się już w zasięgu rzeczywistym;
- 18 punktów adresowych znajdujących się już w zasięgu wyłącznie hurtowym;
- 3 punkty adresowe znajdujące się już w zasięgu teoretycznym;
- 0 punktów adresowych znajdujących się w planie inwestycyjnym ze środków publicznych;
- 97 punktów adresowych znajdujących się w więcej niż jednym planie inwestycyjnym ze środków prywatnych;
- 952 punkty adresowe będące białymi plamami (bez zasięgu).

Plany inwestycyjne realizowane ze środków publicznych

W gminie realizowane są plany inwestycyjne ze środków publicznych obejmujące 0 punktów adresowych. Realizowanych jest 0 projektów z KPO i 0 projektów z FER. Dane pochodzą z systemu SIMBA i odnoszą się do umów o dofinansowanie zawartych do dnia 31 grudnia 2025.

W tabeli nr 5.2.5 przedstawiono liczbę punktów adresowych na terenie gminy, objętych planami inwestycyjnymi do zrealizowania ze środków publicznych.

Tabela 5.2.5: Liczba punktów adresowych ze zgłoszonymi planami inwestycyjnymi realizowanymi ze środków publicznych.		
Numer projektu	Beneficjent	Liczba PA
Brak danych		

Mapa planów inwestycyjnych

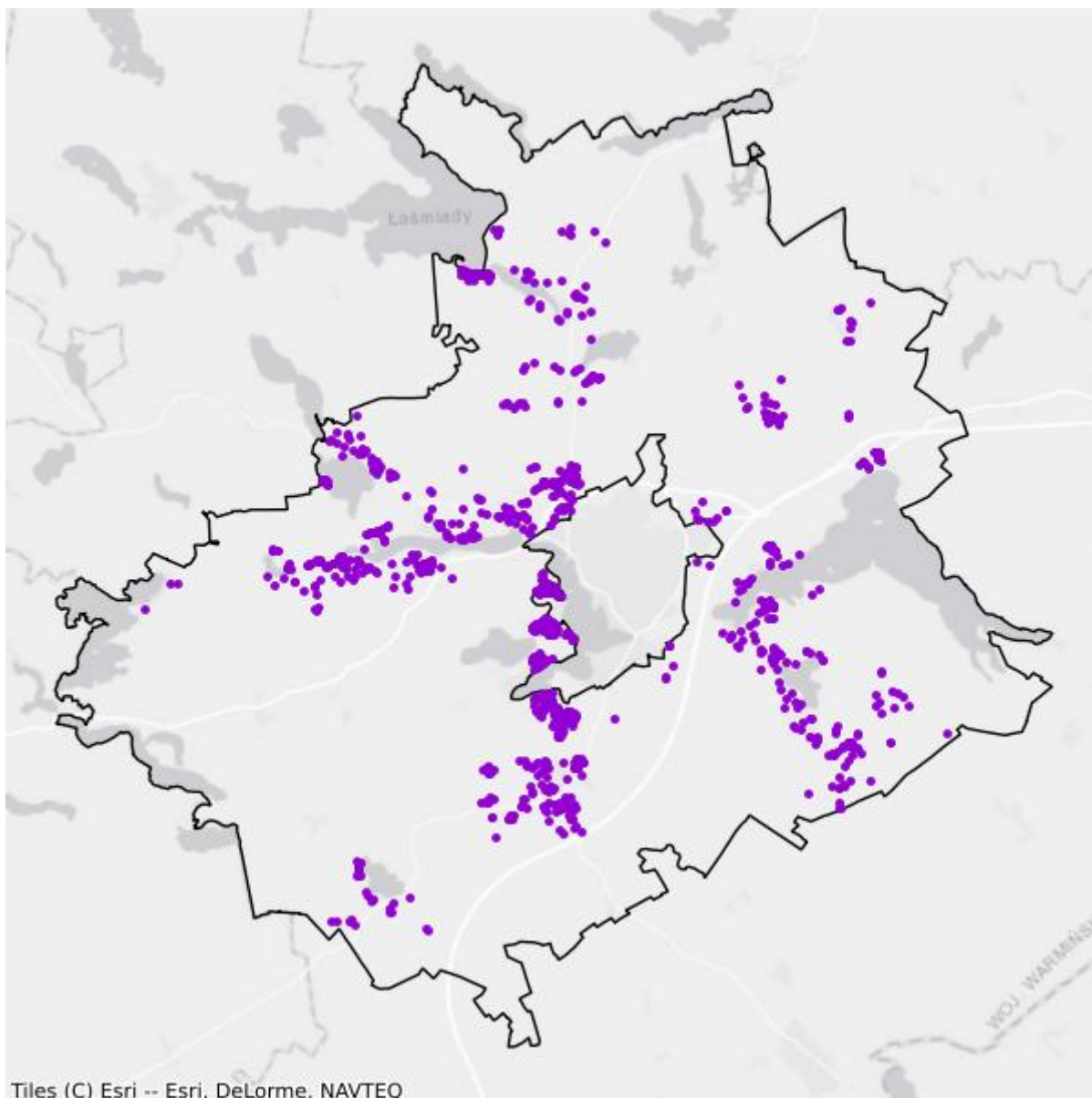

- Plany inwestycyjne realizowane ze środków prywatnych
- Plany inwestycyjne realizowane ze środków publicznych

Mapa białych plam

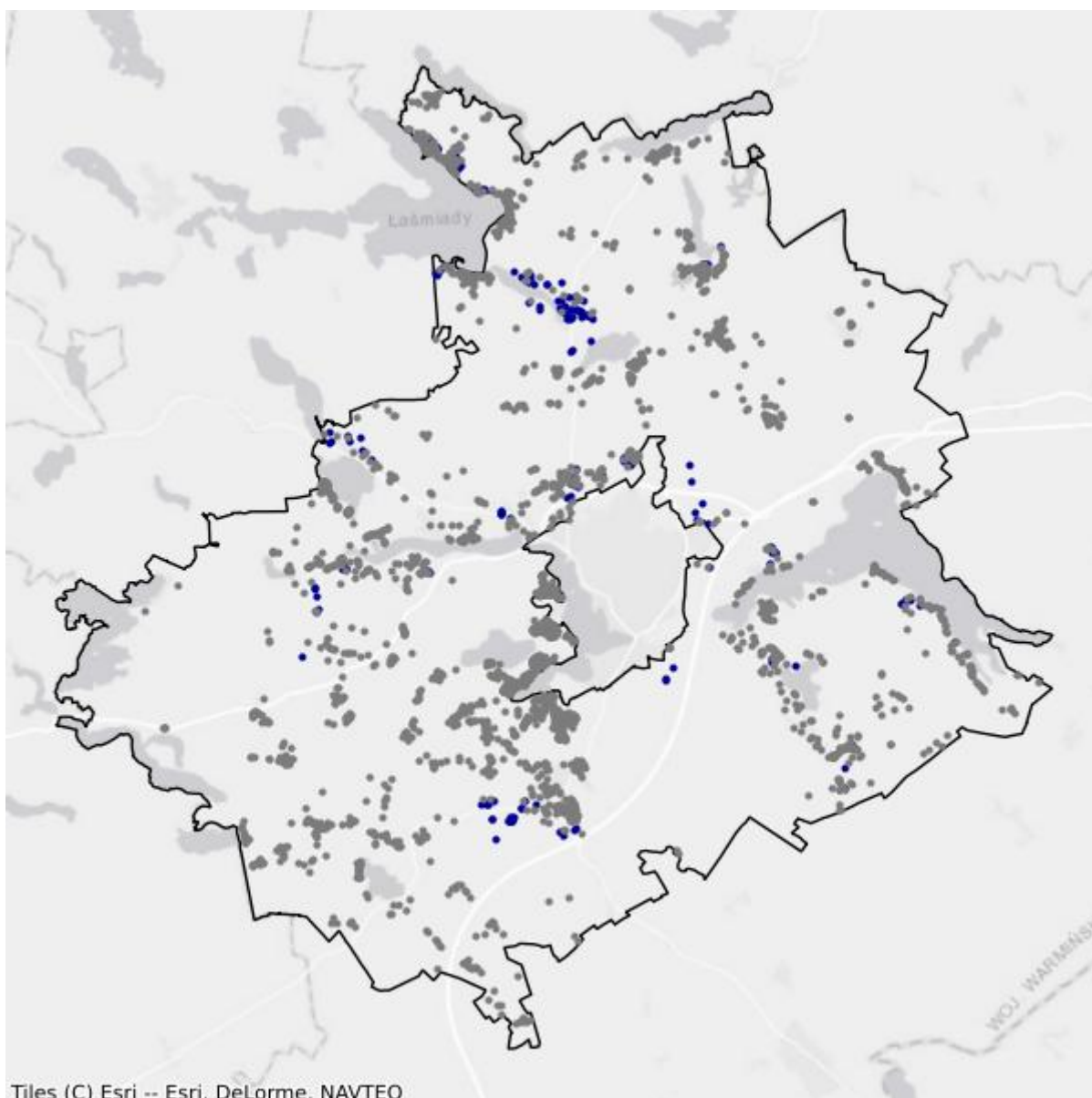

- Białe plamy
- W zasięgu poniżej 100 Mb/s

5.3. Gmina Kalinowo

TERC: 2805032

Statystyki ogólne

W gminie jest 1 588 punktów adresowych. Na koniec grudnia 2025 roku w zasięgu stacjonarnego dostępu do usług szerokopasmowych było 576 punktów adresowych. Na wskazanym obszarze było 1 116 białych plam NGA, w tym 1 012 pozostało bez żadnego zasięgu. Od 1 stycznia 2023 do 31 grudnia 2025 roku obywatele zgłosili 74 zapotrzebowania na internet i 0 weryfikacji danych w systemie internet.gov.pl.

W tabeli nr 5.3.1 przedstawiono przedsiębiorców telekomunikacyjnych działających na terenie gminy i świadczących usługi stacjonarnego dostępu do usług szerokopasmowych.

Tabela 5.3.1: Podmiot w zależności od rodzaju usług.			
Podmiot	Detal	Hurt	Hurt-Detal
"NETIA" SPÓŁKA AKCYJNA			X
"P4 SPÓŁKA Z OGRANICZONĄ ODPOWIEDZIALNOŚCIĄ"	X		
EXATEL SPÓŁKA AKCYJNA	X		
HIRSZTRITT ALEKSANDER GRZEGORZ "FAN-TEX"	X		
NAUKOWA I AKADEMICKA SIEĆ KOMPUTEROWA - PAŃSTWOWY INSTYTUT BADAWCZY	X		
NEXERA SPÓŁKA Z OGRANICZONĄ ODPOWIEDZIALNOŚCIĄ		X	
ORANGE POLSKA SPÓŁKA AKCYJNA	X	X	X
POLKOMTEL SPÓŁKA Z OGRANICZONĄ ODPOWIEDZIALNOŚCIĄ	X		
RFC INTERNET SPÓŁKA Z OGRANICZONĄ ODPOWIEDZIALNOŚCIĄ	X		
T-MOBILE POLSKA SPÓŁKA AKCYJNA	X		
VECTRA SPÓŁKA AKCYJNA	X		

W tabeli nr 5.3.2 przedstawiono liczbowy i procentowy podział na punkty adresowe w zależności od rodzaju zasięgu na terenie gminy.

Tabela 5.3.2: Podział na rodzaje usług i zasięgów.		
	Liczba adresów	Udział %
Rzeczywisty	566	35,64%
Hurtowy (wyłącznie)	10	0,63%
Teoretyczny (wyłącznie)	0	0,00%

	Liczba adresów	Udział %
Brak zasięgu	1 012	63,73%
SUMA	1 588	100%

Zasięgi sieci

W tabeli nr 5.3.3 przedstawiono liczbowo i procentowo liczbę zasięgów oraz liczbę punktów adresowych na terenie gminy w zależności od przepustowości.

Tabela 5.3.3: Liczba zasięgów i adresów w podziale na przepustowość.					
Przepustowość [Mb/s]	Liczba zasięgów	Udział %	Liczba punktów adresowych	Udział %	
2	0	0,00%	0	0,00%	
10	0	0,00%	0	0,00%	
20	0	0,00%	0	0,00%	
30	109	2,50%	3	0,52%	
40	49	1,12%	0	0,00%	
50	197	4,52%	96	16,67%	
60	24	0,55%	4	0,69%	
70	29	0,67%	1	0,17%	
80	1	0,02%	0	0,00%	
90	0	0,00%	0	0,00%	
100	4	0,09%	3	0,52%	
200	0	0,00%	0	0,00%	
300	0	0,00%	0	0,00%	
400	0	0,00%	0	0,00%	
500	0	0,00%	0	0,00%	
600	0	0,00%	0	0,00%	
700	0	0,00%	0	0,00%	
800	0	0,00%	0	0,00%	
900	857	19,66%	0	0,00%	
1000	3 088	70,86%	469	81,42%	
2000	0	0,00%	0	0,00%	
3000	0	0,00%	0	0,00%	
4000	0	0,00%	0	0,00%	
5000	0	0,00%	0	0,00%	
6000	0	0,00%	0	0,00%	
7000	0	0,00%	0	0,00%	
8000	0	0,00%	0	0,00%	
9000	0	0,00%	0	0,00%	

Przepustowość [Mb/s]	Liczba zasięgów	Udział %	Liczba punktów adresowych	Udział %
10000	0	0,00%	0	0,00%
SUMA	4 358	100%	576	100%

W tabeli nr 5.3.4 przedstawiono liczbę zasięgów w gminie w zależności od rodzaju medium.

Tabela 5.3.4: Liczba zasięgów z podziałem na medium.		
Medium	Liczba zasięgów	Udział %
światłowodowe	3 949	90,61%
kablowe współosiowe miedziane	0	0,00%
kablowe parowe miedziane	255	5,85%
radiowe (FWA)	154	3,53%
SUMA	4 358	100%

Plany inwestycyjne (komercyjne)

W gminie zostało zgłoszonych 166 planowanych inwestycji w punktach adresowych. Zgłoszone plany inwestycyjne przewidują objęcie w kolejnych 3 latach zasięgiem stacjonarnego dostępu do usług szerokopasmowych:

- 55 punktów adresowych znajdujących się już w zasięgu rzeczywistym;
- 0 punktów adresowych znajdujących się już w zasięgu wyłącznie hurtowym;
- 0 punktów adresowych znajdujących się już w zasięgu teoretycznym;
- 0 punktów adresowych znajdujących się w planie inwestycyjnym ze środków publicznych;
- 0 punktów adresowych znajdujących się w więcej niż jednym planie inwestycyjnym ze środków prywatnych;
- 111 punktów adresowych będących białymi plamami (bez zasięgu).

Plany inwestycyjne realizowane ze środków publicznych

W gminie realizowane są plany inwestycyjne ze środków publicznych obejmujące 0 punktów adresowych. Realizowanych jest 0 projektów z KPO i 0 projektów z FERC. Dane pochodzą z systemu SIMBA i odnoszą się do umów o dofinansowanie zawartych do dnia 31 grudnia 2025.

W tabeli nr 5.3.5 przedstawiono liczbę punktów adresowych na terenie gminy, objętych planami inwestycyjnymi do zrealizowania ze środków publicznych.

Tabela 5.3.5: Liczba punktów adresowych ze zgłoszonymi planami inwestycyjnymi realizowanymi ze środków publicznych.		
Numer projektu	Beneficjent	Liczba PA
Brak danych		

Mapa planów inwestycyjnych

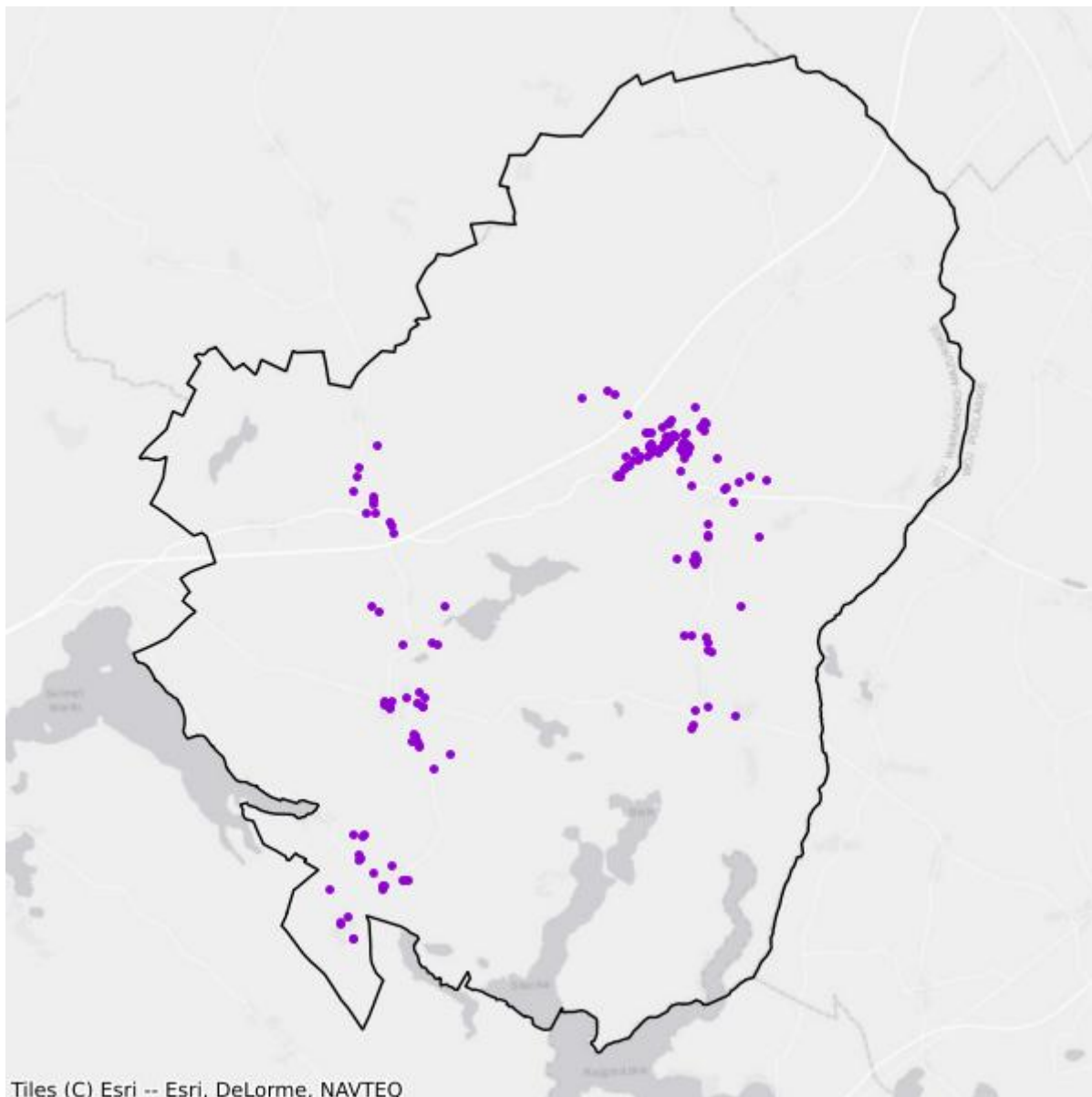

- Plany inwestycyjne realizowane ze środków prywatnych
- Plany inwestycyjne realizowane ze środków publicznych

Mapa białych plam

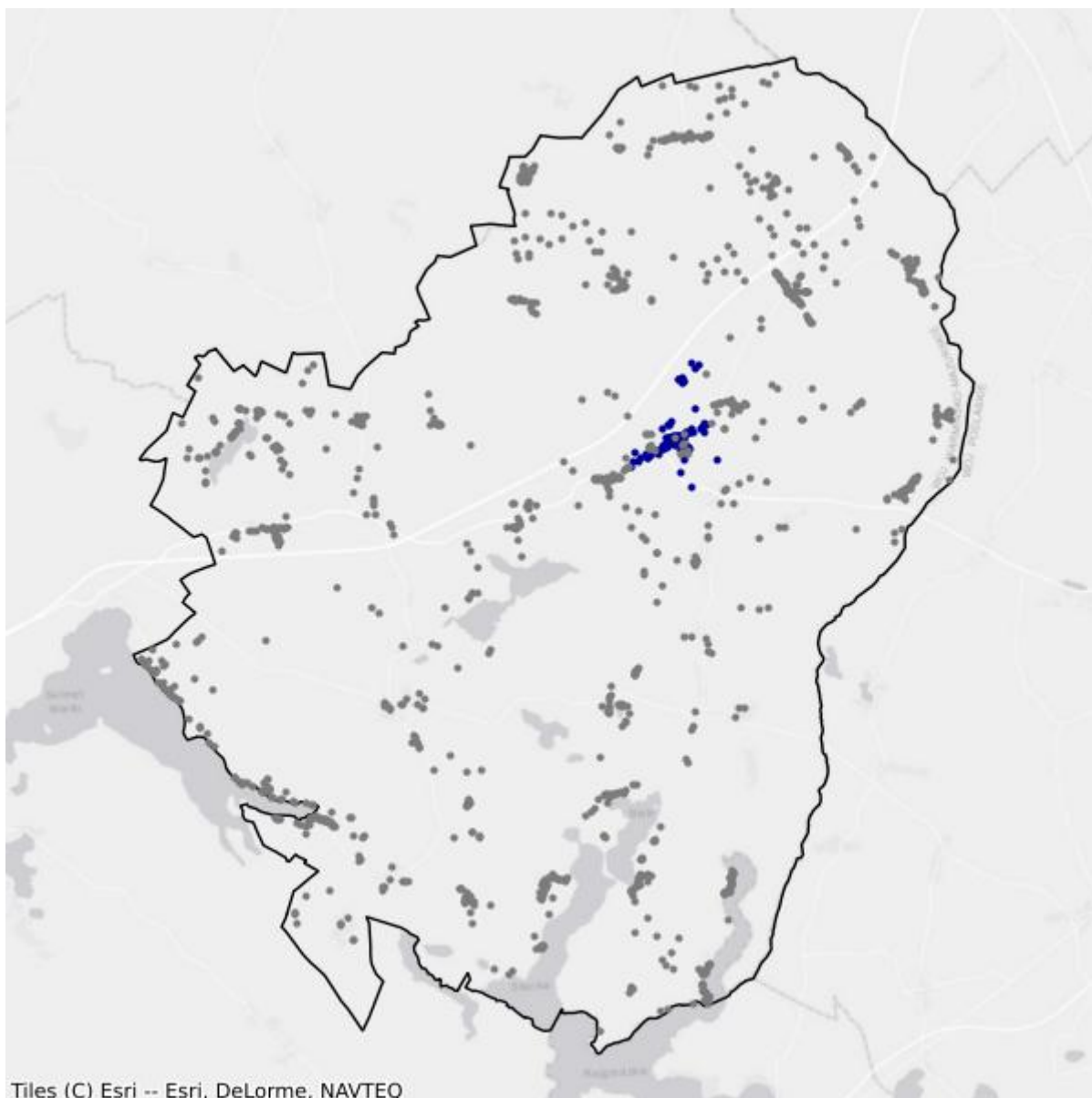

- Białe plamy
- W zasięgu poniżej 100 Mb/s

5.4. Gmina Prostki

TERC: 2805042

Statystyki ogólne

W gminie jest 1 670 punktów adresowych. Na koniec grudnia 2025 roku w zasięgu stacjonarnego dostępu do usług szerokopasmowych było 1 179 punktów adresowych. Na wskazanym obszarze były 563 białe plamy NGA, w tym 491 pozostało bez żadnego zasięgu. Od 1 stycznia 2023 do 31 grudnia 2025 roku obywatele zgłosili 33 zapotrzebowania na internet i 2 weryfikacje danych w systemie internet.gov.pl.

W tabeli nr 5.4.1 przedstawiono przedsiębiorców telekomunikacyjnych działających na terenie gminy i świadczących usługi stacjonarnego dostępu do usług szerokopasmowych.

Tabela 5.4.1: Podmiot w zależności od rodzaju usług.			
Podmiot	Detal	Hurt	Hurt-Detal
"NETIA" SPÓŁKA AKCYJNA			X
"P4 SPÓŁKA Z OGRANICZONĄ ODPOWIEDZIALNOŚCIĄ"	X		
EXATEL SPÓŁKA AKCYJNA	X		
HIRSZTRITT ALEKSANDER GRZEGORZ "FAN-TEX"	X		
INEA SPÓŁKA Z OGRANICZONĄ ODPOWIEDZIALNOŚCIĄ	X		
NAUKOWA I AKADEMICKA SIEĆ KOMPUTEROWA - PAŃSTWOWY INSTYTUT BADAWCZY	X		
NET-COM TOMASZ ŁAGUNA	X		
NEXERA F2 SPÓŁKA Z OGRANICZONĄ ODPOWIEDZIALNOŚCIĄ		X	
NEXERA SPÓŁKA Z OGRANICZONĄ ODPOWIEDZIALNOŚCIĄ		X	
ORANGE POLSKA SPÓŁKA AKCYJNA	X	X	X
POLKOMTEL SPÓŁKA Z OGRANICZONĄ ODPOWIEDZIALNOŚCIĄ	X		
RFC INTERNET SPÓŁKA Z OGRANICZONĄ ODPOWIEDZIALNOŚCIĄ	X		
T-MOBILE POLSKA SPÓŁKA AKCYJNA	X		
VECTRA SPÓŁKA AKCYJNA	X		
ŚWIATŁOWÓD INWESTYCJE SPÓŁKA Z OGRANICZONĄ ODPOWIEDZIALNOŚCIĄ		X	

W tabeli nr 5.4.2 przedstawiono liczbowy i procentowy podział na punkty adresowe w zależności od rodzaju zasięgu na terenie gminy.

Tabela 5.4.2: Podział na rodzaje usług i zasięgów.

	Liczba adresów	Udział %
Rzeczywisty	1 091	65,33%
Hurtowy (wyłącznie)	88	5,27%
Teoretyczny (wyłącznie)	0	0,00%
Brak zasięgu	491	29,40%
SUMA	1 670	100%

Zasięgi sieci

W tabeli nr 5.4.3 przedstawiono liczbowo i procentowo liczbę zasięgów oraz liczbę punktów adresowych na terenie gminy w zależności od przepustowości.

Tabela 5.4.3: Liczba zasięgów i adresów w podziale na przepustowość.

Przepustowość [Mb/s]	Liczba zasięgów	Udział %	Liczba punktów adresowych	Udział %
2	0	0,00%	0	0,00%
10	0	0,00%	0	0,00%
20	0	0,00%	0	0,00%
30	207	3,61%	15	1,27%
40	106	1,85%	14	1,19%
50	492	8,59%	15	1,27%
60	133	2,32%	11	0,93%
70	77	1,34%	17	1,44%
80	3	0,05%	0	0,00%
90	0	0,00%	0	0,00%
100	916	15,99%	534	45,29%
200	0	0,00%	0	0,00%
300	0	0,00%	0	0,00%
400	0	0,00%	0	0,00%
500	0	0,00%	0	0,00%
600	0	0,00%	0	0,00%
700	0	0,00%	0	0,00%
800	0	0,00%	0	0,00%
900	642	11,21%	0	0,00%
1000	3 077	53,71%	535	45,38%
2000	76	1,33%	38	3,22%
3000	0	0,00%	0	0,00%
4000	0	0,00%	0	0,00%
5000	0	0,00%	0	0,00%
6000	0	0,00%	0	0,00%

Przepustowość [Mb/s]	Liczba zasięgów	Udział %	Liczba punktów adresowych	Udział %
7000	0	0,00%	0	0,00%
8000	0	0,00%	0	0,00%
9000	0	0,00%	0	0,00%
10000	0	0,00%	0	0,00%
SUMA	5 729	100%	1 179	100%

W tabeli nr 5.4.4 przedstawiono liczbę zasięgów w gminie w zależności od rodzaju medium.

Tabela 5.4.4: Liczba zasięgów z podziałem na medium.		
Medium	Liczba zasięgów	Udział %
światłowodowe	3 801	66,35%
kablowe współosiowe miedziane	0	0,00%
kablowe parowe miedziane	624	10,89%
radiowe (FWA)	1 304	22,76%
SUMA	5 729	100%

Plany inwestycyjne (komercyjne)

W gminie zostało zgłoszonych 214 planowanych inwestycji w punktach adresowych. Zgłoszone plany inwestycyjne przewidują objęcie w kolejnych 3 latach zasięgiem stacjonarnego dostępu do usług szerokopasmowych:

- 136 punktów adresowych znajdujących się już w zasięgu rzeczywistym;
- 0 punktów adresowych znajdujących się już w zasięgu wyłącznie hurtowym;
- 0 punktów adresowych znajdujących się już w zasięgu teoretycznym;
- 0 punktów adresowych znajdujących się w planie inwestycyjnym ze środków publicznych;
- 0 punktów adresowych znajdujących się w więcej niż jednym planie inwestycyjnym ze środków prywatnych;
- 78 punktów adresowych będących białymi plamami (bez zasięgu).

Plany inwestycyjne realizowane ze środków publicznych

W gminie realizowane są plany inwestycyjne ze środków publicznych obejmujące 192 punkty adresowe. Realizowany jest 1 projekt z KPO i 0 projektów z FERC. Dane pochodzą z systemu SIMBA i odnoszą się do umów o dofinansowanie zawartych do dnia 31 grudnia 2025.

W tabeli nr 5.4.5 przedstawiono liczbę punktów adresowych na terenie gminy, objętych planami inwestycyjnymi do zrealizowania ze środków publicznych.

Tabela 5.4.5: Liczba punktów adresowych ze zgłoszonymi planami inwestycyjnymi realizowanymi ze środków publicznych.

Numer projektu	Beneficjent	Liczba PA
KPOD.05.02-IW. 06-0210/25	BIT4COM SPÓŁKA Z OGRANICZONĄ ODPOWIEDZIALNOŚCIĄ	192
SUMA		192

Mapa planów inwestycyjnych

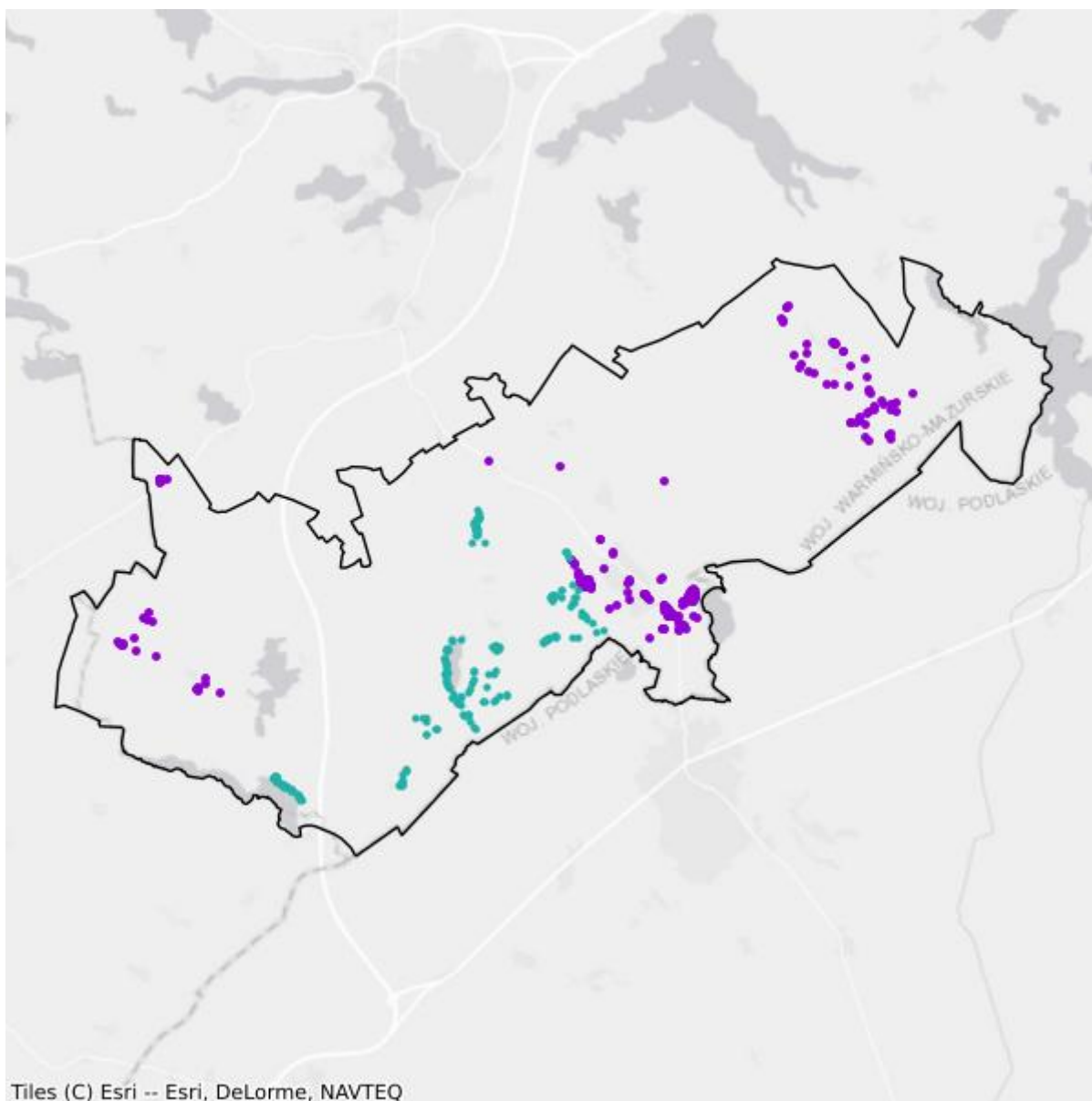

- Plany inwestycyjne realizowane ze środków prywatnych
- Plany inwestycyjne realizowane ze środków publicznych

Mapa białych plam

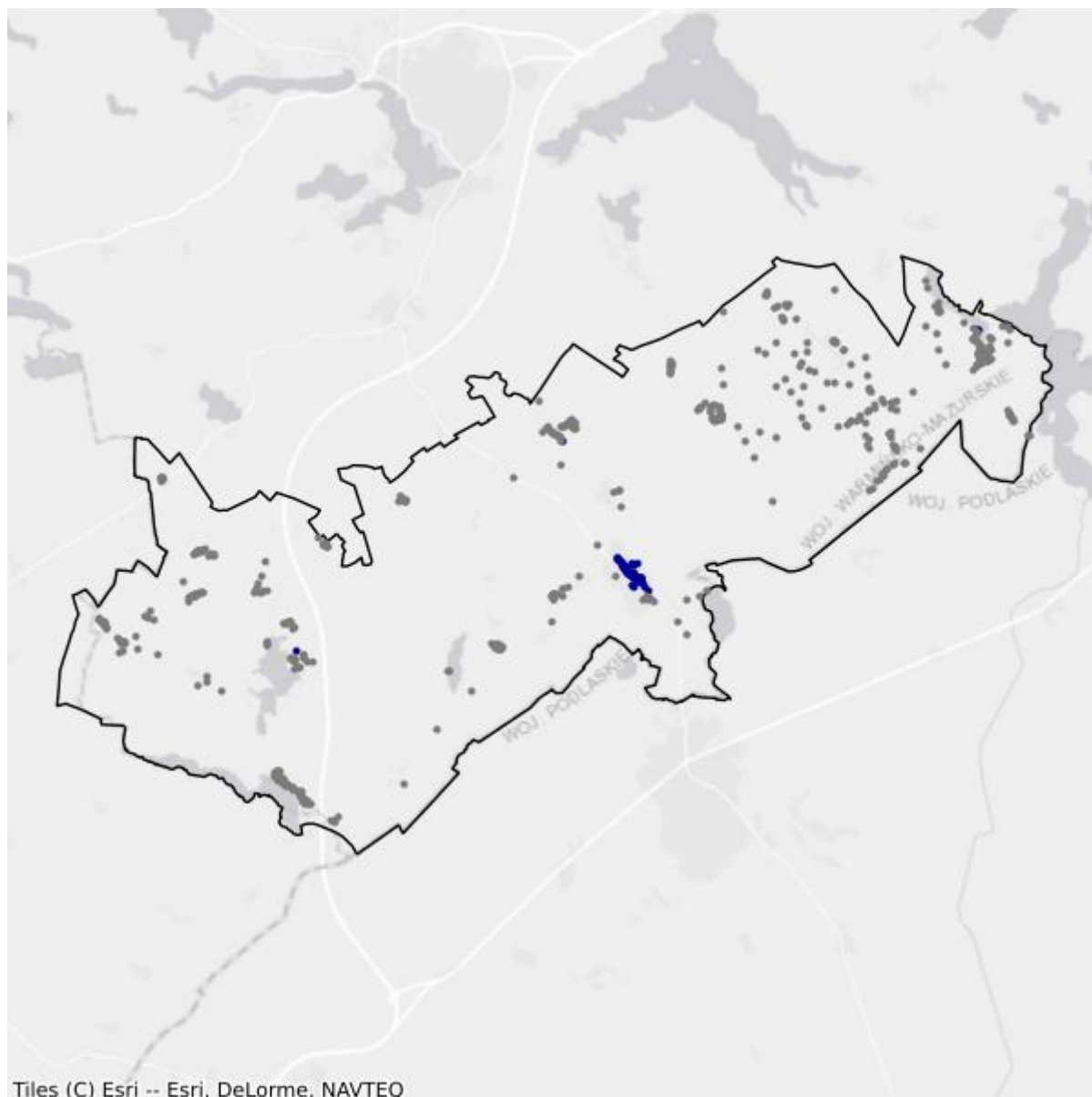

- Białe plamy
- W zasięgu poniżej 100 Mb/s

5.5. Gmina Stare Juchy

TERC: 2805052

Statystyki ogólne

W gminie jest 1 379 punktów adresowych. Na koniec grudnia 2025 roku w zasięgu stacjonarnego dostępu do usług szerokopasmowych były 492 punkty adresowe. Na wskazanym obszarze było 978 białych plam NGA, w tym 887 pozostało bez żadnego zasięgu. Od 1 stycznia 2023 do 31 grudnia 2025 roku obywatele zgłosili 45 zapotrzebowań na internet i 4 weryfikacje danych w systemie internet.gov.pl.

W tabeli nr 5.5.1 przedstawiono przedsiębiorców telekomunikacyjnych działających na terenie gminy i świadczących usługi stacjonarnego dostępu do usług szerokopasmowych.

Tabela 5.5.1: Podmiot w zależności od rodzaju usług.			
Podmiot	Detal	Hurt	Hurt-Detal
"NETIA" SPÓŁKA AKCYJNA			X
"P4 SPÓŁKA Z OGRANICZONĄ ODPOWIEDZIALNOŚCIĄ"	X		
EXATEL SPÓŁKA AKCYJNA	X		
HIRSZTRITT ALEKSANDER GRZEGORZ "FAN-TEX"	X		
INEA SPÓŁKA Z OGRANICZONĄ ODPOWIEDZIALNOŚCIĄ	X		
NAUKOWA I AKADEMICKA SIEĆ KOMPUTEROWA - PAŃSTWOWY INSTYTUT BADAWCZY	X		
NEXERA F2 SPÓŁKA Z OGRANICZONĄ ODPOWIEDZIALNOŚCIĄ		X	
NEXERA SPÓŁKA Z OGRANICZONĄ ODPOWIEDZIALNOŚCIĄ		X	
ORANGE POLSKA SPÓŁKA AKCYJNA	X	X	X
POLKOMTEL SPÓŁKA Z OGRANICZONĄ ODPOWIEDZIALNOŚCIĄ	X		
RFC INTERNET SPÓŁKA Z OGRANICZONĄ ODPOWIEDZIALNOŚCIĄ	X		
T-MOBILE POLSKA SPÓŁKA AKCYJNA	X		
TOWERLINK POLAND SPÓŁKA Z OGRANICZONĄ ODPOWIEDZIALNOŚCIĄ		X	
VECTRA SPÓŁKA AKCYJNA	X		
ŚWIATŁOWÓD INWESTYCJE SPÓŁKA Z OGRANICZONĄ ODPOWIEDZIALNOŚCIĄ		X	

W tabeli nr 5.5.2 przedstawiono liczbowy i procentowy podział na punkty adresowe w zależności od rodzaju zasięgu na terenie gminy.

Tabela 5.5.2: Podział na rodzaje usług i zasięgów.

	Liczba adresów	Udział %
Rzeczywisty	469	34,01%
Hurtowy (wyłącznie)	20	1,45%
Teoretyczny (wyłącznie)	3	0,22%
Brak zasięgu	887	64,32%
SUMA	1 379	100%

Zasięgi sieci

W tabeli nr 5.5.3 przedstawiono liczbowo i procentowo liczbę zasięgów oraz liczbę punktów adresowych na terenie gminy w zależności od przepustowości.

Tabela 5.5.3: Liczba zasięgów i adresów w podziale na przepustowość.

Przepustowość [Mb/s]	Liczba zasięgów	Udział %	Liczba punktów adresowych	Udział %
2	0	0,00%	0	0,00%
10	1	0,03%	1	0,20%
20	0	0,00%	0	0,00%
30	249	6,53%	2	0,41%
40	156	4,09%	2	0,41%
50	373	9,78%	69	14,02%
60	72	1,89%	12	2,44%
70	8	0,21%	1	0,20%
80	12	0,31%	4	0,81%
90	0	0,00%	0	0,00%
100	1	0,03%	1	0,20%
200	0	0,00%	0	0,00%
300	0	0,00%	0	0,00%
400	0	0,00%	0	0,00%
500	0	0,00%	0	0,00%
600	0	0,00%	0	0,00%
700	0	0,00%	0	0,00%
800	0	0,00%	0	0,00%
900	472	12,38%	0	0,00%
1000	2 108	55,28%	219	44,51%
2000	361	9,47%	181	36,79%
3000	0	0,00%	0	0,00%
4000	0	0,00%	0	0,00%
5000	0	0,00%	0	0,00%
6000	0	0,00%	0	0,00%

Przepustowość [Mb/s]	Liczba zasięgów	Udział %	Liczba punktów adresowych	Udział %
7000	0	0,00%	0	0,00%
8000	0	0,00%	0	0,00%
9000	0	0,00%	0	0,00%
10000	0	0,00%	0	0,00%
SUMA	3 813	100%	492	100%

W tabeli nr 5.5.4 przedstawiono liczbę zasięgów w gminie w zależności od rodzaju medium.

Tabela 5.5.4: Liczba zasięgów z podziałem na medium.

Medium	Liczba zasięgów	Udział %
światłowodowe	2 942	77,16%
kablowe współosiowe miedziane	0	0,00%
kablowe parowe miedziane	567	14,87%
radiowe (FWA)	304	7,97%
SUMA	3 813	100%

Plany inwestycyjne (komercyjne)

W gminie zostało zgłoszonych 179 planowanych inwestycji w punktach adresowych. Zgłoszone plany inwestycyjne przewidują objęcie w kolejnych 3 latach zasięgiem stacjonarnego dostępu do usług szerokopasmowych:

- 105 punktów adresowych znajdujących się już w zasięgu rzeczywistym;
- 0 punktów adresowych znajdujących się już w zasięgu wyłącznie hurtowym;
- 1 punkt adresowy znajdujący się już w zasięgu teoretycznym;
- 0 punktów adresowych znajdujących się w planie inwestycyjnym ze środków publicznych;
- 0 punktów adresowych znajdujących się w więcej niż jednym planie inwestycyjnym ze środków prywatnych;
- 73 punkty adresowe będące białymi plamami (bez zasięgu).

Plany inwestycyjne realizowane ze środków publicznych

W gminie realizowane są plany inwestycyjne ze środków publicznych obejmujące 0 punktów adresowych. Realizowanych jest 0 projektów z KPO i 0 projektów z FERC. Dane pochodzą z systemu SIMBA i odnoszą się do umów o dofinansowanie zawartych do dnia 31 grudnia 2025.

W tabeli nr 5.5.5 przedstawiono liczbę punktów adresowych na terenie gminy, objętych planami inwestycyjnymi do zrealizowania ze środków publicznych.

Tabela 5.5.5: Liczba punktów adresowych ze zgłoszonymi planami inwestycyjnymi realizowanymi ze środków publicznych.

Numer projektu	Beneficjent	Liczba PA
Brak danych		

Mapa planów inwestycyjnych

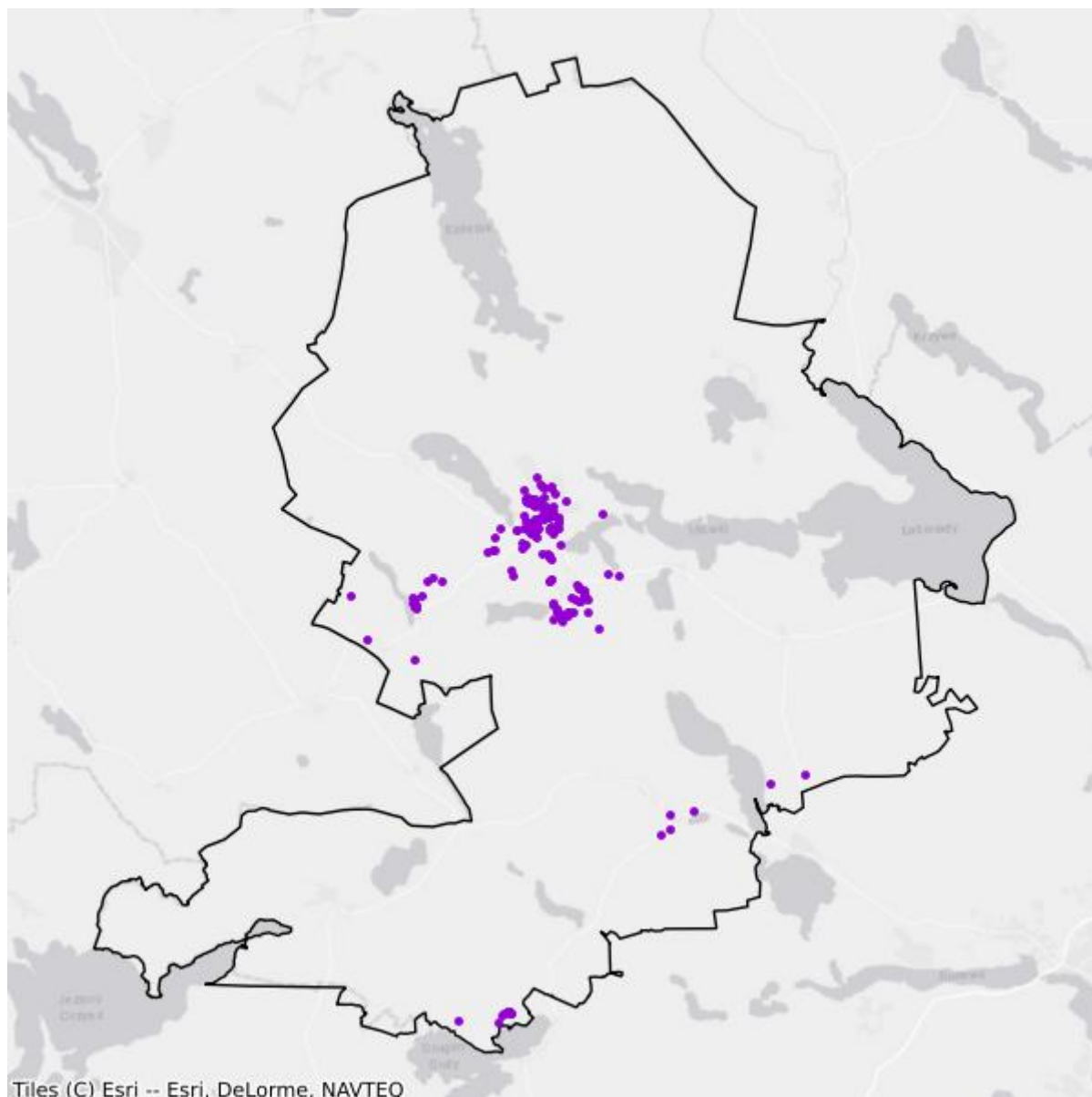

- Plany inwestycyjne realizowane ze środków prywatnych
- Plany inwestycyjne realizowane ze środków publicznych

Mapa białych plam

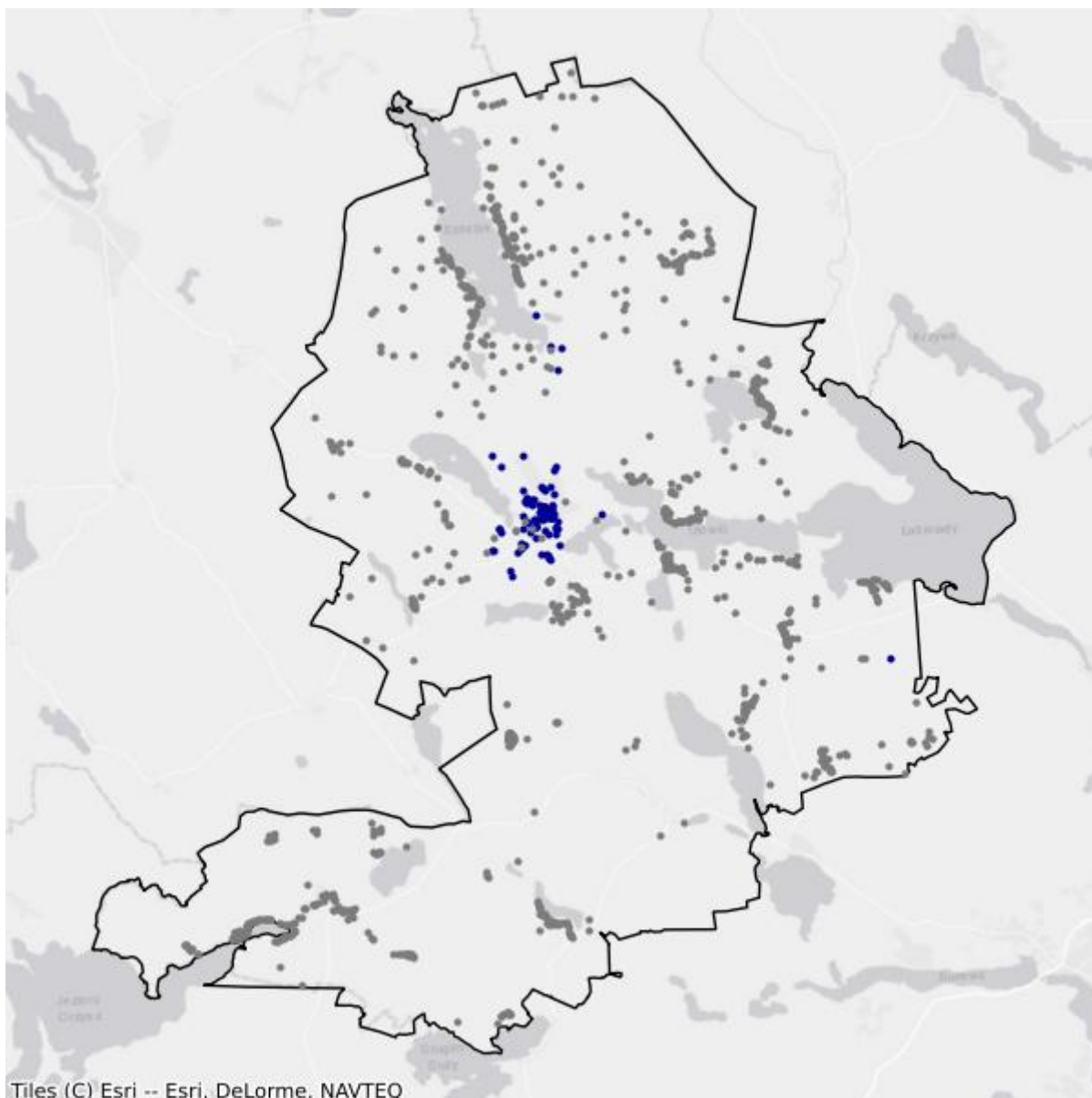

- Białe plamy
- W zasięgu poniżej 100 Mb/s

6. Powiat giżycki

TERC: 2806

Statystyki ogólne

W powiecie są 11 574 punkty adresowe. Na koniec grudnia 2025 roku w zasięgu stacjonarnego dostępu do usług szerokopasmowych było 6 878 punktów adresowych. Na wskazanym obszarze były 6 343 białe plamy NGA, w tym 4 696 pozostało bez żadnego zasięgu. Od 1 stycznia 2023 do 31 grudnia 2025 roku obywatele zgłosili 885 zapotrzebowań na internet i 30 weryfikacji danych w systemie internet.gov.pl.

Na terenie powiatu działa 22 przedsiębiorców telekomunikacyjnych świadczących usługi stacjonarnego dostępu do usług szerokopasmowych, w tym:

- 14 świadczących wyłącznie usługi detaliczne;
- 4 świadczących wyłącznie usługi hurtowe;
- 4 świadczących usługi hurtowo-detaliczne.

W tabeli nr 6.1 przedstawiono liczbę zasięgów i punktów adresowych w zasięgu na terenie powiatu.

Tabela 6.1: Liczba zasięgów i punktów adresowych w zasięgu na terenie powiatu.			
Gmina	Liczba zasięgów zgłoszonych przez podmioty zobowiązane do raportowania	Liczba punktów adresowych objętych zasięgiem	Liczba punktów adresowych ogółem
Giżycko	19 033	2 418	2 463
Giżycko	7 129	1 233	3 423
Kruklanki	5 770	898	1 104
Miłki	7 943	1 156	1 590
Ryn	2 820	460	1 395
Wydminy	4 872	713	1 599
SUMA	47 567	6 878	11 574

W tabeli nr 6.2 przedstawiono liczbowy i procentowy podział na punkty adresowe w zależności od rodzaju zasięgu na terenie powiatu.

Tabela 6.2: Podział na rodzaje usług i zasięgów.		
	Liczba adresów	Udział %
Rzeczywisty	6 047	52,25%
Hurtowy (wyłącznie)	464	4,01%

	Liczba adresów	Udział %
Teoretyczny (wyłącznie)	367	3,17%
Brak zasięgu	4 696	40,57%
SUMA	11 574	100%

Zasięgi sieci

W tabeli nr 6.3 przedstawiono liczbowo i procentowo liczbę zasięgów oraz liczbę punktów adresowych na terenie powiatu w zależności od przepustowości.

Tabela 6.3: Liczba zasięgów i adresów w podziale na przepustowość.				
Przepustowość [Mb/s]	Liczba zasięgów	Udział %	Liczba punktów adresowych	Udział %
2	3 002	6,31%	95	1,38%
10	391	0,82%	2	0,03%
20	17	0,04%	0	0,00%
30	5 434	11,42%	754	10,96%
40	471	0,99%	52	0,76%
50	2 331	4,90%	676	9,83%
60	433	0,91%	32	0,47%
70	131	0,28%	8	0,12%
80	58	0,12%	28	0,41%
90	0	0,00%	0	0,00%
100	64	0,13%	15	0,22%
200	0	0,00%	0	0,00%
300	2	0,00%	0	0,00%
400	0	0,00%	0	0,00%
500	2	0,00%	1	0,01%
600	1 035	2,18%	4	0,06%
700	0	0,00%	0	0,00%
800	189	0,40%	58	0,84%
900	8 521	17,91%	9	0,13%
1000	22 171	46,61%	3 521	51,19%
2000	2 117	4,45%	840	12,21%
3000	0	0,00%	0	0,00%
4000	2	0,00%	0	0,00%
5000	1 195	2,51%	782	11,37%
6000	1	0,00%	1	0,01%
7000	0	0,00%	0	0,00%
8000	0	0,00%	0	0,00%
9000	0	0,00%	0	0,00%

Przepustowość [Mb/s]	Liczba zasięgów	Udział %	Liczba punktów adresowych	Udział %
10000	0	0,00%	0	0,00%
SUMA	47 567	100%	6 878	100%

W tabeli nr 6.4 przedstawiono liczbę zasięgów w powiecie w zależności od rodzaju medium.

Tabela 6.4: Liczba zasięgów z podziałem na medium.		
Medium	Liczba zasięgów	Udział %
światłowodowe	32 695	68,73%
kablowe współosiowe miedziane	2 602	5,47%
kablowe parowe miedziane	6 874	14,45%
radiowe (FWA)	5 396	11,34%
SUMA	47 567	100%

Plany inwestycyjne (komercyjne)

W powiecie zgłoszone zostały plany inwestycyjne obejmujące 4 446 punktów adresowych, w tym 3 954 unikalne punkty adresowe.

W tabeli nr 6.5 przedstawiono liczbę punktów adresowych na terenie powiatu, objętych planami inwestycyjnymi do zrealizowania ze środków własnych inwestorów.

Tabela 6.5: Liczba punktów adresowych ze zgłoszonymi planami inwestycyjnymi finansowanymi ze środków własnych inwestora.	
Powiat	Liczba punktów adresowych objętych planami inwestycyjnymi
Giżycko	1 227
Giżycko	1 545
Kruklanki	120
Miłki	304
Ryn	299
Wydminy	951
SUMA	4 446

Plany inwestycyjne realizowane ze środków publicznych

W powiecie realizowane są plany inwestycyjne ze środków publicznych obejmujące 2 758 punktów adresowych. Realizowane są 2 projekty z KPO i 1 projekt z FERC. Dane pochodzą z systemu SIMBA i odnoszą się do umów o dofinansowanie zawartych do dnia 31 grudnia 2025.

W tabeli nr 6.6 przedstawiono liczbę punktów adresowych na terenie powiatu, objętych planami inwestycyjnymi do zrealizowania ze środków publicznych.

Tabela 6.6: Liczba punktów adresowych ze zgłoszonymi planami inwestycyjnymi realizowanymi ze środków publicznych.

Gmina	Liczba punktów adresowych objętych planami inwestycyjnymi
Giżycko	103
Giżycko	390
Kruklanki	610
Miłki	808
Ryn	24
Wydminy	823
SUMA	2 758

6.1. Gmina Giżycko

TERC: 2806011

Statystyki ogólne

W gminie są 2 463 punkty adresowe. Na koniec grudnia 2025 roku w zasięgu stacjonarnego dostępu do usług szerokopasmowych było 2 418 punktów adresowych. Na wskazanym obszarze było 736 białych plam NGA, w tym 45 pozostało bez żadnego zasięgu. Od 1 stycznia 2023 do 31 grudnia 2025 roku obywatele zgłosili 229 zapotrzebowań na internet i 7 weryfikacji danych w systemie internet.gov.pl.

W tabeli nr 6.1.1 przedstawiono przedsiębiorców telekomunikacyjnych działających na terenie gminy i świadczących usługi stacjonarnego dostępu do usług szerokopasmowych.

Tabela 6.1.1: Podmiot w zależności od rodzaju usług.			
Podmiot	Detal	Hurt	Hurt-Detal
"MATCOM" MARCIN SEBASTIAN ZIÓŁEK	X		
"NETIA" SPÓŁKA AKCYJNA			X
"P4 SPÓŁKA Z OGRANICZONĄ ODPOWIEDZIALNOŚCIĄ"	X		
"STARNET TELECOM" SPÓŁKA Z OGRANICZONĄ ODPOWIEDZIALNOŚCIĄ	X		
ARTNETWORKS ARTUR JACZERKOWSKI	X		
EXATEL SPÓŁKA AKCYJNA	X		
INEA SPÓŁKA Z OGRANICZONĄ ODPOWIEDZIALNOŚCIĄ	X		
LANDTECH SPÓŁKA Z OGRANICZONĄ ODPOWIEDZIALNOŚCIĄ	X		
MULTIMEDIA POLSKA BIZNES SPÓŁKA AKCYJNA	X		
MULTIMEDIA POLSKA SPÓŁKA Z OGRANICZONĄ ODPOWIEDZIALNOŚCIĄ	X	X	X
NAUKOWA I AKADEMICKA SIEĆ KOMPUTEROWA - PAŃSTWOWY INSTYTUT BADAWCZY	X		
NEXERA SPÓŁKA Z OGRANICZONĄ ODPOWIEDZIALNOŚCIĄ		X	
ORANGE POLSKA SPÓŁKA AKCYJNA	X	X	X
POLKOMTEL SPÓŁKA Z OGRANICZONĄ ODPOWIEDZIALNOŚCIĄ	X		
POLSKI ŚWIATŁOWÓD OTWARTY SPÓŁKA Z OGRANICZONĄ ODPOWIEDZIALNOŚCIĄ		X	
RFC INTERNET SPÓŁKA Z OGRANICZONĄ ODPOWIEDZIALNOŚCIĄ	X		
T-MOBILE POLSKA SPÓŁKA AKCYJNA	X		
TOWERLINK POLAND SPÓŁKA Z OGRANICZONĄ ODPOWIEDZIALNOŚCIĄ		X	

Podmiot	Detal	Hurt	Hurt-Detal
VECTRA SPÓŁKA AKCYJNA	X		
ŚWIATŁOWÓD INWESTYCJE SPÓŁKA Z OGRANICZONĄ ODPOWIEDZIALNOŚCIĄ		X	

W tabeli nr 6.1.2 przedstawiono liczbowy i procentowy podział na punkty adresowe w zależności od rodzaju zasięgu na terenie gminy.

Tabela 6.1.2: Podział na rodzaje usług i zasięgów.		
	Liczba adresów	Udział %
Rzeczywisty	1 928	78,28%
Hurtowy (wyłącznie)	303	12,30%
Teoretyczny (wyłącznie)	187	7,59%
Brak zasięgu	45	1,83%
SUMA	2 463	100%

Zasięgi sieci

W tabeli nr 6.1.3 przedstawiono liczbowo i procentowo liczbę zasięgów oraz liczbę punktów adresowych na terenie gminy w zależności od przepustowości.

Tabela 6.1.3: Liczba zasięgów i adresów w podziale na przepustowość.				
Przepustowość [Mb/s]	Liczba zasięgów	Udział %	Liczba punktów adresowych	Udział %
2	2 728	14,33%	22	0,91%
10	383	2,01%	1	0,04%
20	17	0,09%	0	0,00%
30	3 571	18,76%	534	22,08%
40	204	1,07%	27	1,12%
50	443	2,33%	97	4,01%
60	133	0,70%	6	0,25%
70	9	0,05%	0	0,00%
80	16	0,08%	4	0,17%
90	0	0,00%	0	0,00%
100	42	0,22%	8	0,33%
200	0	0,00%	0	0,00%
300	2	0,01%	0	0,00%
400	0	0,00%	0	0,00%
500	2	0,01%	1	0,04%
600	938	4,93%	1	0,04%
700	0	0,00%	0	0,00%

Przepustowość [Mb/s]	Liczba zasięgów	Udział %	Liczba punktów adresowych	Udział %
800	0	0,00%	0	0,00%
900	2 505	13,16%	1	0,04%
1000	5 873	30,86%	667	27,58%
2000	1 059	5,56%	311	12,86%
3000	0	0,00%	0	0,00%
4000	2	0,01%	0	0,00%
5000	1 105	5,81%	737	30,48%
6000	1	0,01%	1	0,04%
7000	0	0,00%	0	0,00%
8000	0	0,00%	0	0,00%
9000	0	0,00%	0	0,00%
10000	0	0,00%	0	0,00%
SUMA	19 033	100%	2 418	100%

W tabeli nr 6.1.4 przedstawiono liczbę zasięgów w gminie w zależności od rodzaju medium.

Tabela 6.1.4: Liczba zasięgów z podziałem na medium.		
Medium	Liczba zasięgów	Udział %
światłowodowe	9 199	48,33%
kablowe współosiowe miedziane	2 329	12,24%
kablowe parowe miedziane	4 864	25,56%
radiowe (FWA)	2 641	13,88%
SUMA	19 033	100%

Plany inwestycyjne (komercyjne)

W gminie zostało zgłoszonych 1 227 planowanych inwestycji w punktach adresowych. Zgłoszone plany inwestycyjne przewidują objęcie w kolejnych 3 latach zasięgiem stacjonarnego dostępu do usług szerokopasmowych:

- 596 punktów adresowych znajdujących się już w zasięgu rzeczywistym;
- 96 punktów adresowych znajdujących się już w zasięgu wyłącznie hurtowym;
- 132 punkty adresowe znajdujące się już w zasięgu teoretycznym;
- 0 punktów adresowych znajdujących się w planie inwestycyjnym ze środków publicznych;
- 377 punktów adresowych znajdujących się w więcej niż jednym planie inwestycyjnym ze środków prywatnych;
- 26 punktów adresowych będących białymi plamami (bez zasięgu).

Plany inwestycyjne realizowane ze środków publicznych

W gminie realizowane są plany inwestycyjne ze środków publicznych obejmujące 103 punkty adresowe. Realizowany jest 1 projekt z KPO i 0 projektów z FERC. Dane pochodzą z systemu SIMBA i odnoszą się do umów o dofinansowanie zawartych do dnia 31 grudnia 2025.

W tabeli nr 6.1.5 przedstawiono liczbę punktów adresowych na terenie gminy, objętych planami inwestycyjnymi do zrealizowania ze środków publicznych.

Tabela 6.1.5: Liczba punktów adresowych ze zgłoszonymi planami inwestycyjnymi realizowanymi ze środków publicznych.		
Numer projektu	Beneficjent	Liczba PA
KPOD.05.02-IW.06-0118/25	ORANGE POLSKA SPÓŁKA AKCYJNA	103
SUMA		103

Mapa planów inwestycyjnych

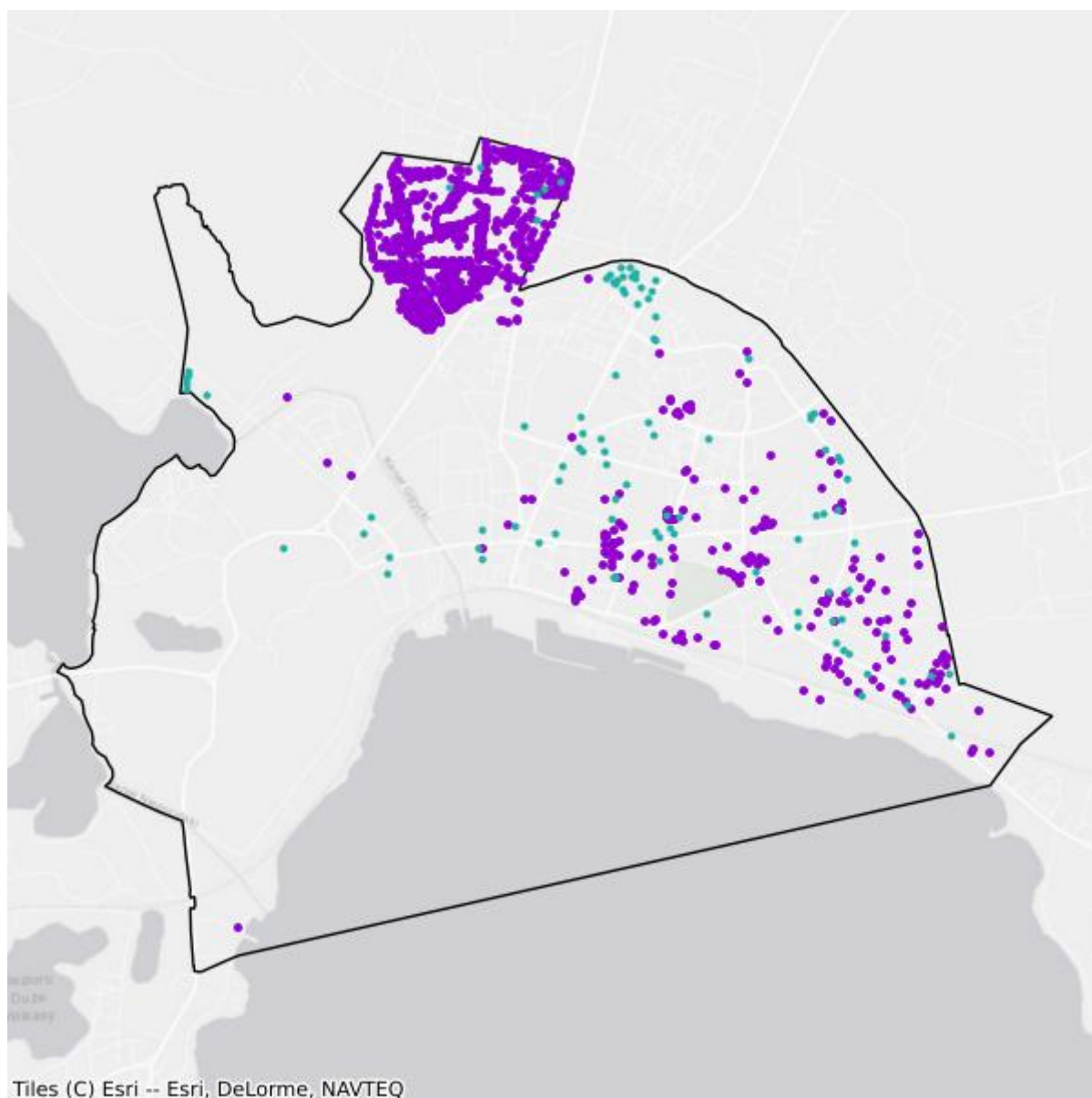

- Plany inwestycyjne realizowane ze środków prywatnych
- Plany inwestycyjne realizowane ze środków publicznych

Mapa białych plam

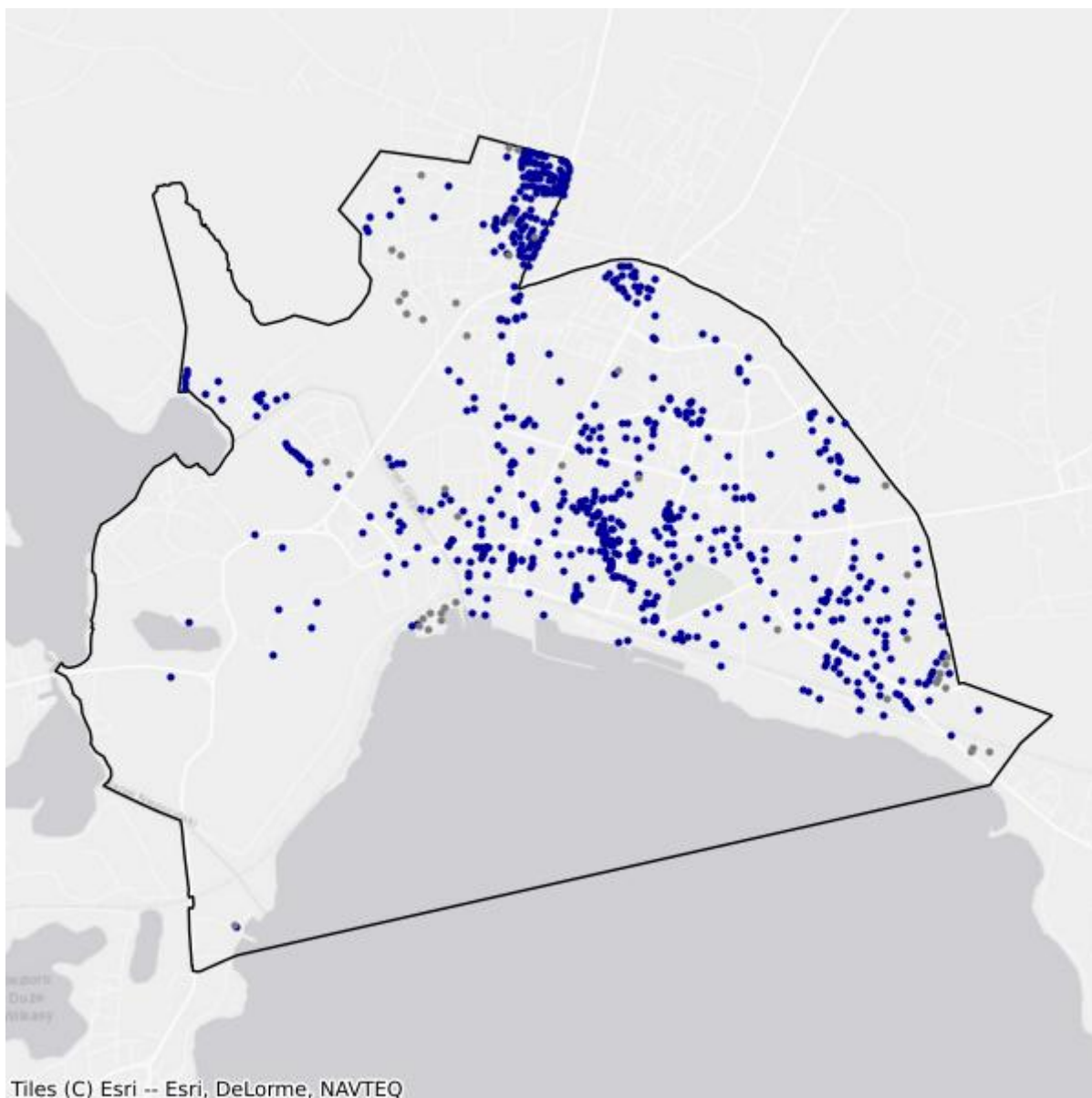

- Białe plamy
- W zasięgu poniżej 100 Mb/s

6.2. Gmina Giżycko

TERC: 2806042

Statystyki ogólne

W gminie są 3 423 punkty adresowe. Na koniec grudnia 2025 roku w zasięgu stacjonarnego dostępu do usług szerokopasmowych były 1 233 punkty adresowe. Na wskazanym obszarze było 2 780 białych plam NGA, w tym 2 190 pozostało bez żadnego zasięgu. Od 1 stycznia 2023 do 31 grudnia 2025 roku obywatele zgłosili 353 zapotrzebowania na internet i 7 weryfikacji danych w systemie internet.gov.pl.

W tabeli nr 6.2.1 przedstawiono przedsiębiorców telekomunikacyjnych działających na terenie gminy i świadczących usługi stacjonarnego dostępu do usług szerokopasmowych.

Tabela 6.2.1: Podmiot w zależności od rodzaju usług.			
Podmiot	Detal	Hurt	Hurt-Detal
"MATCOM" MARCIN SEBASTIAN ZIÓŁEK	X		
"NETIA" SPÓŁKA AKCYJNA			X
"P4 SPÓŁKA Z OGRANICZONĄ ODPOWIEDZIALNOŚCIĄ"	X		
ARTNETWORKS ARTUR JACZERKOWSKI	X		
INEA SPÓŁKA Z OGRANICZONĄ ODPOWIEDZIALNOŚCIĄ	X		
MULTIMEDIA POLSKA SPÓŁKA Z OGRANICZONĄ ODPOWIEDZIALNOŚCIĄ		X	X
NAUKOWA I AKADEMICKA SIEĆ KOMPUTEROWA - PAŃSTWOWY INSTYTUT BADAWCZY	X		
NEXERA SPÓŁKA Z OGRANICZONĄ ODPOWIEDZIALNOŚCIĄ		X	
ORANGE POLSKA SPÓŁKA AKCYJNA	X	X	X
POLKOMTEL SPÓŁKA Z OGRANICZONĄ ODPOWIEDZIALNOŚCIĄ	X		
POLSKI ŚWIATŁOWÓD OTWARTY SPÓŁKA Z OGRANICZONĄ ODPOWIEDZIALNOŚCIĄ		X	
RFC INTERNET SPÓŁKA Z OGRANICZONĄ ODPOWIEDZIALNOŚCIĄ	X		
T-MOBILE POLSKA SPÓŁKA AKCYJNA	X		
TOWERLINK POLAND SPÓŁKA Z OGRANICZONĄ ODPOWIEDZIALNOŚCIĄ		X	
VECTRA SPÓŁKA AKCYJNA	X		
ŚWIATŁOWÓD INWESTYCJE SPÓŁKA Z OGRANICZONĄ ODPOWIEDZIALNOŚCIĄ		X	

W tabeli nr 6.2.2 przedstawiono liczbowy i procentowy podział na punkty adresowe w zależności od rodzaju zasięgu na terenie gminy.

Tabela 6.2.2: Podział na rodzaje usług i zasięgów.		
	Liczba adresów	Udział %
Rzeczywisty	1 099	32,11%
Hurtowy (wyłącznie)	99	2,89%
Teoretyczny (wyłącznie)	35	1,02%
Brak zasięgu	2 190	63,98%
SUMA	3 423	100%

Zasięgi sieci

W tabeli nr 6.2.3 przedstawiono liczbowo i procentowo liczbę zasięgów oraz liczbę punktów adresowych na terenie gminy w zależności od przepustowości.

Tabela 6.2.3: Liczba zasięgów i adresów w podziale na przepustowość.				
Przepustowość [Mb/s]	Liczba zasięgów	Udział %	Liczba punktów adresowych	Udział %
2	274	3,84%	73	5,92%
10	8	0,11%	1	0,08%
20	0	0,00%	0	0,00%
30	933	13,09%	47	3,81%
40	54	0,76%	4	0,32%
50	905	12,69%	457	37,06%
60	83	1,16%	5	0,41%
70	17	0,24%	0	0,00%
80	4	0,06%	3	0,24%
90	0	0,00%	0	0,00%
100	12	0,17%	5	0,41%
200	0	0,00%	0	0,00%
300	0	0,00%	0	0,00%
400	0	0,00%	0	0,00%
500	0	0,00%	0	0,00%
600	68	0,95%	3	0,24%
700	0	0,00%	0	0,00%
800	0	0,00%	0	0,00%
900	826	11,59%	0	0,00%
1000	3 193	44,79%	259	21,01%
2000	662	9,29%	331	26,85%
3000	0	0,00%	0	0,00%
4000	0	0,00%	0	0,00%

Przepustowość [Mb/s]	Liczba zasięgów	Udział %	Liczba punktów adresowych	Udział %
5000	90	1,26%	45	3,65%
6000	0	0,00%	0	0,00%
7000	0	0,00%	0	0,00%
8000	0	0,00%	0	0,00%
9000	0	0,00%	0	0,00%
10000	0	0,00%	0	0,00%
SUMA	7 129	100%	1 233	100%

W tabeli nr 6.2.4 przedstawiono liczbę zasięgów w gminie w zależności od rodzaju medium.

Tabela 6.2.4: Liczba zasięgów z podziałem na medium.		
Medium	Liczba zasięgów	Udział %
światłowodowe	4 766	66,85%
kablowe współosiowe miedziane	84	1,18%
kablowe parowe miedziane	778	10,91%
radiowe (FWA)	1 501	21,05%
SUMA	7 129	100%

Plany inwestycyjne (komercyjne)

W gminie zostało zgłoszonych 1 545 planowanych inwestycji w punktach adresowych. Zgłoszone plany inwestycyjne przewidują objęcie w kolejnych 3 latach zasięgiem stacjonarnego dostępu do usług szerokopasmowych:

- 346 punktów adresowych znajdujących się już w zasięgu rzeczywistym;
- 32 punkty adresowe znajdujące się już w zasięgu wyłącznie hurtowym;
- 6 punktów adresowych znajdujących się już w zasięgu teoretycznym;
- 0 punktów adresowych znajdujących się w planie inwestycyjnym ze środków publicznych;
- 80 punktów adresowych znajdujących się w więcej niż jednym planie inwestycyjnym ze środków prywatnych;
- 1 081 punktów adresowych będących białymi plamami (bez zasięgu).

Plany inwestycyjne realizowane ze środków publicznych

W gminie realizowane są plany inwestycyjne ze środków publicznych obejmujące 390 punktów adresowych. Realizowany jest 1 projekt z KPO i 0 projektów z FER. Dane pochodzą z systemu SIMBA i odnoszą się do umów o dofinansowanie zawartych do dnia 31 grudnia 2025.

W tabeli nr 6.2.5 przedstawiono liczbę punktów adresowych na terenie gminy, objętych planami inwestycyjnymi do zrealizowania ze środków publicznych.

Tabela 6.2.5: Liczba punktów adresowych ze zgłoszonymi planami inwestycyjnymi realizowanymi ze środków publicznych.

Numer projektu	Beneficjent	Liczba PA
KPOD.05.02-IW.06-0118/25	ORANGE POLSKA SPÓŁKA AKCYJNA	390
SUMA		390

Mapa planów inwestycyjnych

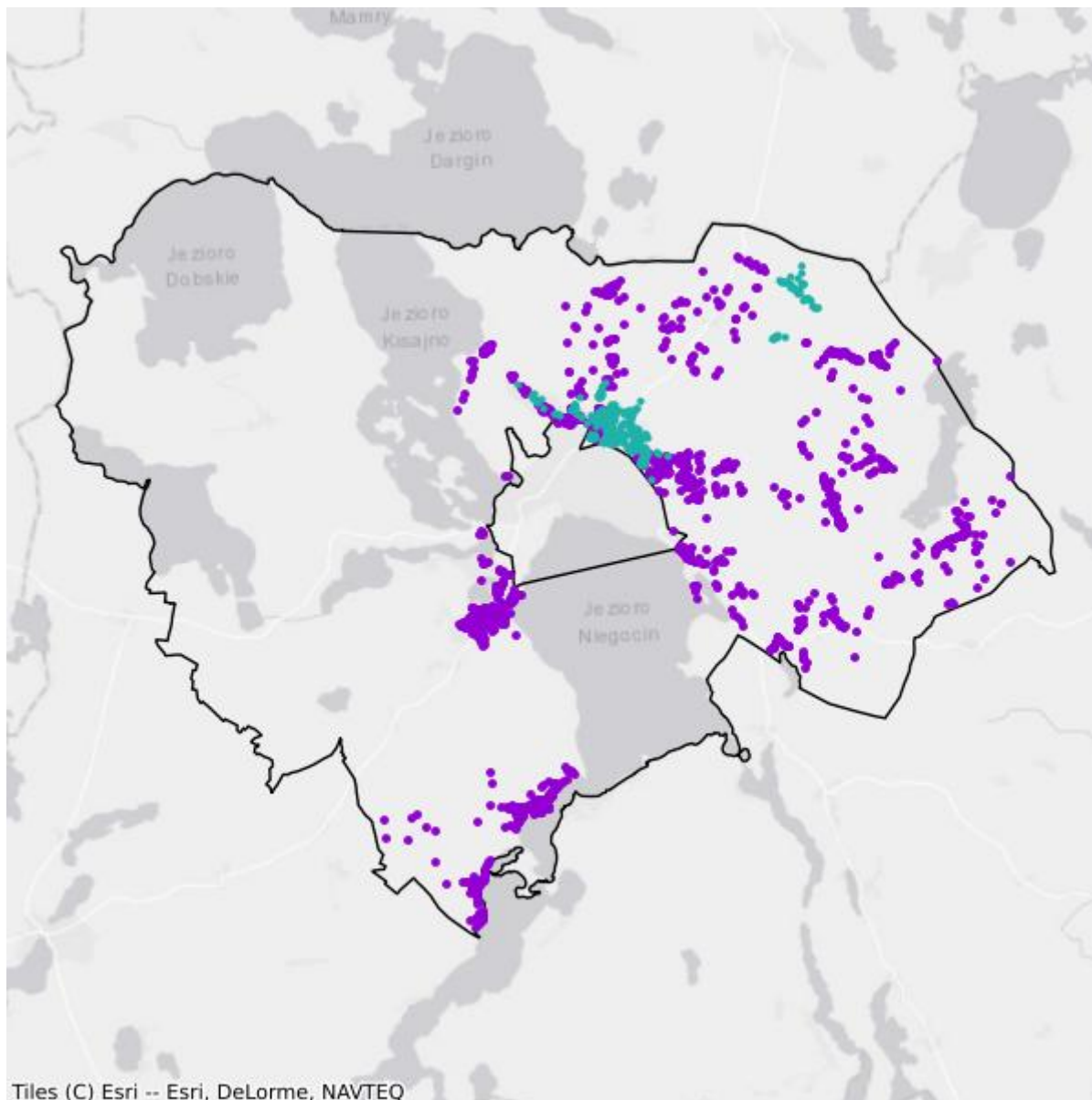

- Plany inwestycyjne realizowane ze środków prywatnych
- Plany inwestycyjne realizowane ze środków publicznych

Mapa białych plam

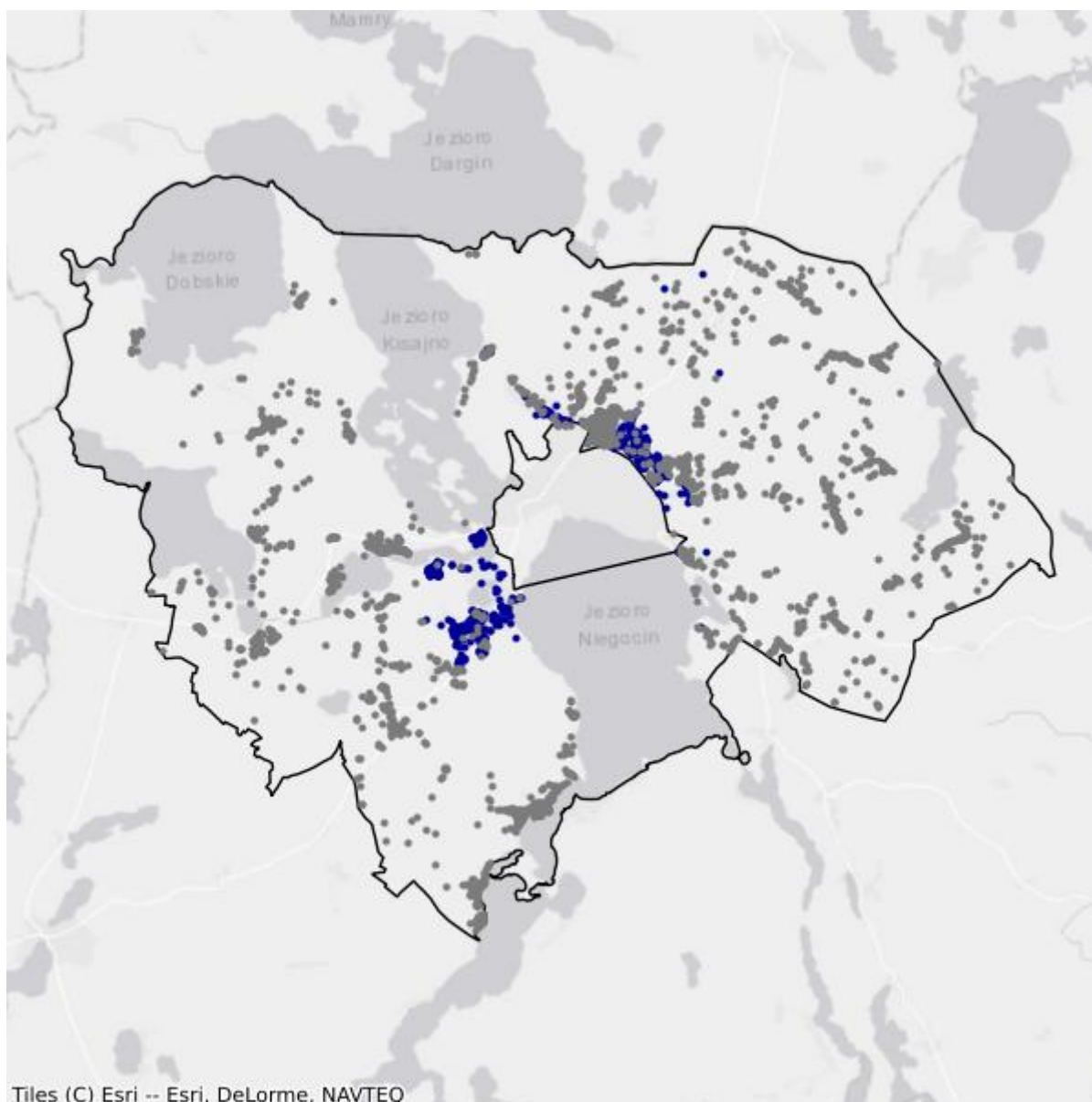

- Białe plamy
- W zasięgu poniżej 100 Mb/s

6.3. Gmina Kruklanki

TERC: 2806052

Statystyki ogólne

W gminie są 1 104 punkty adresowe. Na koniec grudnia 2025 roku w zasięgu stacjonarnego dostępu do usług szerokopasmowych było 898 punktów adresowych. Na wskazanym obszarze było 206 białych plam NGA, w tym 206 pozostało bez żadnego zasięgu. Od 1 stycznia 2023 do 31 grudnia 2025 roku obywatele zgłosili 72 zapotrzebowania na internet i 1 weryfikację danych w systemie internet.gov.pl.

W tabeli nr 6.3.1 przedstawiono przedsiębiorców telekomunikacyjnych działających na terenie gminy i świadczących usługi stacjonarnego dostępu do usług szerokopasmowych.

Tabela 6.3.1: Podmiot w zależności od rodzaju usług.			
Podmiot	Detal	Hurt	Hurt-Detal
"NETIA" SPÓŁKA AKCYJNA			X
"P4 SPÓŁKA Z OGRANICZONĄ ODPOWIEDZIALNOŚCIĄ"	X		
EXATEL SPÓŁKA AKCYJNA	X		
NAUKOWA I AKADEMICKA SIEĆ KOMPUTEROWA - PAŃSTWOWY INSTYTUT BADAWCZY	X		
NEXERA SPÓŁKA Z OGRANICZONĄ ODPOWIEDZIALNOŚCIĄ		X	
ORANGE POLSKA SPÓŁKA AKCYJNA	X		
POLKOMTEL SPÓŁKA Z OGRANICZONĄ ODPOWIEDZIALNOŚCIĄ	X		
RFC INTERNET SPÓŁKA Z OGRANICZONĄ ODPOWIEDZIALNOŚCIĄ	X		
T-MOBILE POLSKA SPÓŁKA AKCYJNA	X		
VECTRA SPÓŁKA AKCYJNA	X		

W tabeli nr 6.3.2 przedstawiono liczbowy i procentowy podział na punkty adresowe w zależności od rodzaju zasięgu na terenie gminy.

Tabela 6.3.2: Podział na rodzaje usług i zasięgów.		
	Liczba adresów	Udział %
Rzeczywisty	895	81,07%
Hurtowy (wyłącznie)	3	0,27%
Teoretyczny (wyłącznie)	0	0,00%

	Liczba adresów	Udział %
Brak zasięgu	206	18,66%
SUMA	1 104	100%

Zasięgi sieci

W tabeli nr 6.3.3 przedstawiono liczbowo i procentowo liczbę zasięgów oraz liczbę punktów adresowych na terenie gminy w zależności od przepustowości.

Tabela 6.3.3: Liczba zasięgów i adresów w podziale na przepustowość.					
Przepustowość [Mb/s]	Liczba zasięgów	Udział %	Liczba punktów adresowych	Udział %	
2	0	0,00%	0	0,00%	
10	0	0,00%	0	0,00%	
20	0	0,00%	0	0,00%	
30	0	0,00%	0	0,00%	
40	0	0,00%	0	0,00%	
50	70	1,21%	0	0,00%	
60	0	0,00%	0	0,00%	
70	0	0,00%	0	0,00%	
80	0	0,00%	0	0,00%	
90	0	0,00%	0	0,00%	
100	2	0,03%	0	0,00%	
200	0	0,00%	0	0,00%	
300	0	0,00%	0	0,00%	
400	0	0,00%	0	0,00%	
500	0	0,00%	0	0,00%	
600	0	0,00%	0	0,00%	
700	0	0,00%	0	0,00%	
800	0	0,00%	0	0,00%	
900	1 758	30,47%	0	0,00%	
1000	3 940	68,28%	898	100,00%	
2000	0	0,00%	0	0,00%	
3000	0	0,00%	0	0,00%	
4000	0	0,00%	0	0,00%	
5000	0	0,00%	0	0,00%	
6000	0	0,00%	0	0,00%	
7000	0	0,00%	0	0,00%	
8000	0	0,00%	0	0,00%	
9000	0	0,00%	0	0,00%	

Przepustowość [Mb/s]	Liczba zasięgów	Udział %	Liczba punktów adresowych	Udział %
10000	0	0,00%	0	0,00%
SUMA	5 770	100%	898	100%

W tabeli nr 6.3.4 przedstawiono liczbę zasięgów w gminie w zależności od rodzaju medium.

Tabela 6.3.4: Liczba zasięgów z podziałem na medium.		
Medium	Liczba zasięgów	Udział %
światłowodowe	5 700	98,79%
kablowe współosiowe miedziane	0	0,00%
kablowe parowe miedziane	0	0,00%
radiowe (FWA)	70	1,21%
SUMA	5 770	100%

Plany inwestycyjne (komercyjne)

W gminie zostało zgłoszonych 120 planowanych inwestycji w punktach adresowych. Zgłoszone plany inwestycyjne przewidują objęcie w kolejnych 3 latach zasięgiem stacjonarnego dostępu do usług szerokopasmowych:

- 5 punktów adresowych znajdujących się już w zasięgu rzeczywistym;
- 0 punktów adresowych znajdujących się już w zasięgu wyłącznie hurtowym;
- 0 punktów adresowych znajdujących się już w zasięgu teoretycznym;
- 93 punkty adresowe znajdujące się w planie inwestycyjnym ze środków publicznych;
- 0 punktów adresowych znajdujących się w więcej niż jednym planie inwestycyjnym ze środków prywatnych;
- 115 punktów adresowych będących białymi plamami (bez zasięgu).

Plany inwestycyjne realizowane ze środków publicznych

W gminie realizowane są plany inwestycyjne ze środków publicznych obejmujące 610 punktów adresowych. Realizowanych jest 0 projektów z KPO i 1 projekt z FER. Dane pochodzą z systemu SIMBA i odnoszą się do umów o dofinansowanie zawartych do dnia 31 grudnia 2025.

W tabeli nr 6.3.5 przedstawiono liczbę punktów adresowych na terenie gminy, objętych planami inwestycyjnymi do zrealizowania ze środków publicznych.

Tabela 6.3.5: Liczba punktów adresowych ze zgłoszonymi planami inwestycyjnymi realizowanymi ze środków publicznych.		
Numer projektu	Beneficjent	Liczba PA
FERC.01.01-IP.01-0042/23	NEXERA SPÓŁKA Z OGRANICZONĄ ODPOWIEDZIALNOŚCIĄ	610
SUMA		610

Mapa planów inwestycyjnych

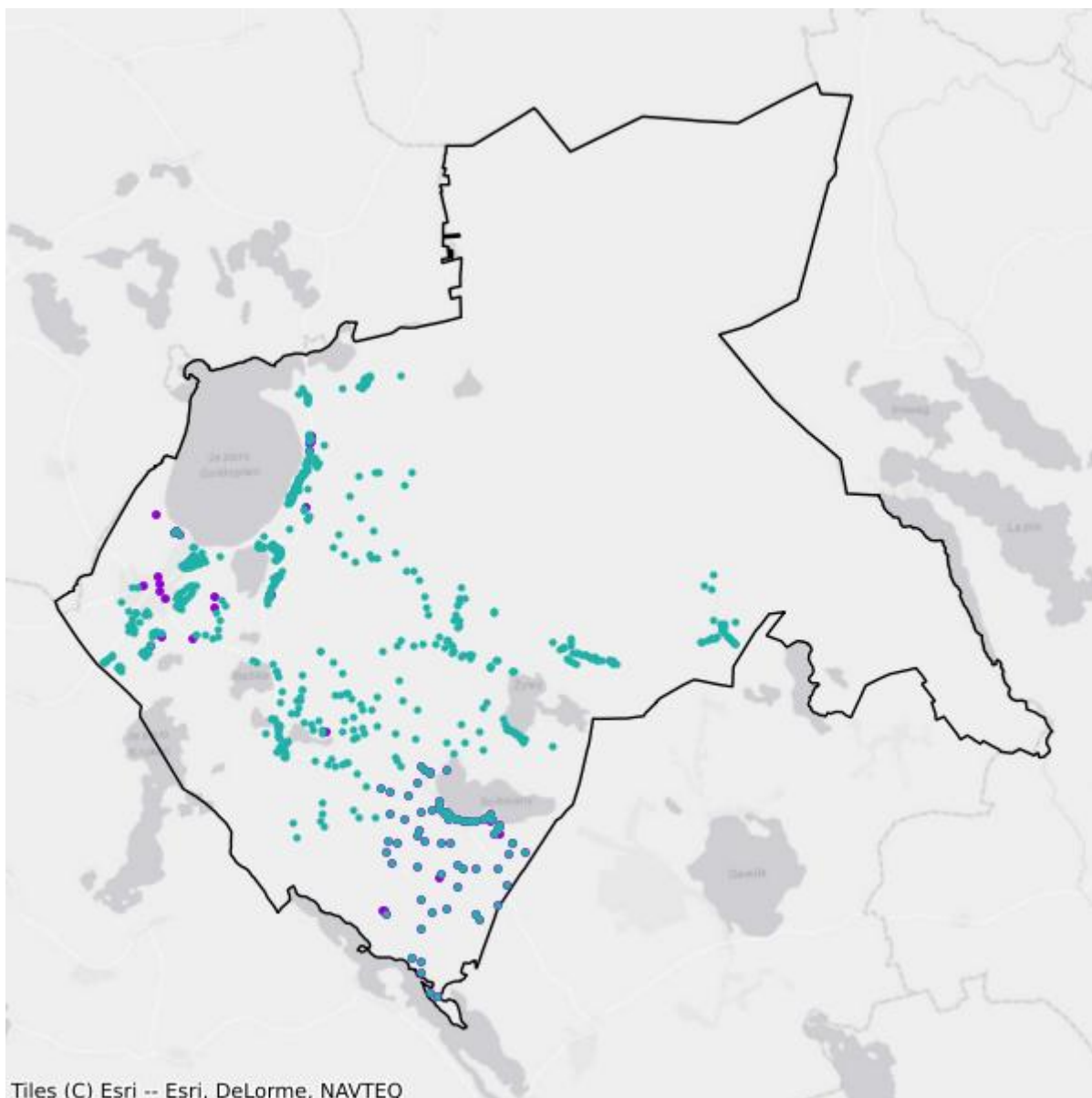

- Plany inwestycyjne realizowane ze środków prywatnych
- Plany inwestycyjne realizowane ze środków publicznych

Mapa białych plam

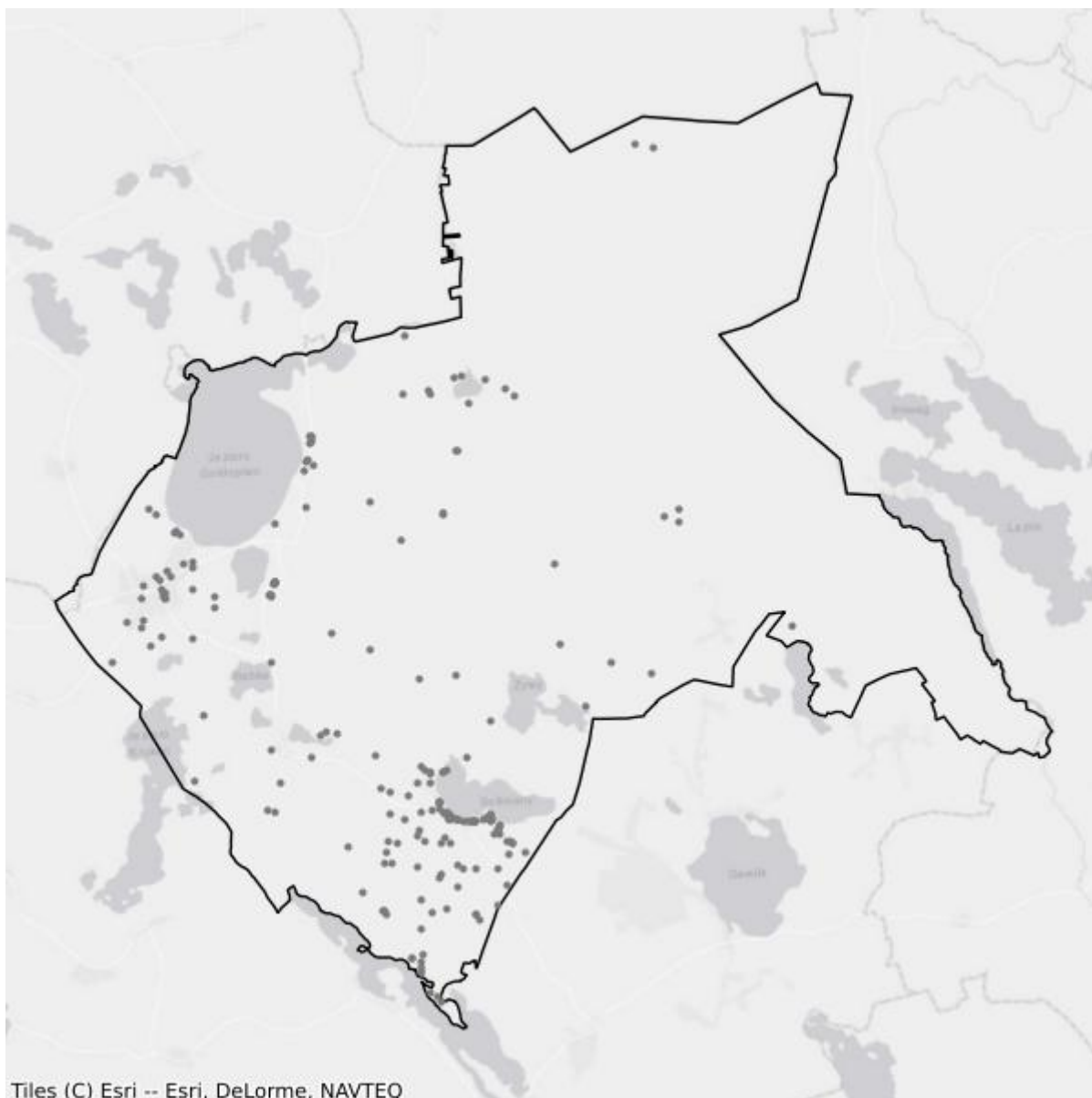

- Białe plamy
- W zasięgu poniżej 100 Mb/s

6.4. Gmina Miłki

TERC: 2806062

Statystyki ogólne

W gminie jest 1 590 punktów adresowych. Na koniec grudnia 2025 roku w zasięgu stacjonarnego dostępu do usług szerokopasmowych było 1 156 punktów adresowych. Na wskazanym obszarze było 455 białych plam NGA, w tym 434 pozostały bez żadnego zasięgu. Od 1 stycznia 2023 do 31 grudnia 2025 roku obywatele zgłosili 124 zapotrzebowania na internet i 10 weryfikacji danych w systemie internet.gov.pl.

W tabeli nr 6.4.1 przedstawiono przedsiębiorców telekomunikacyjnych działających na terenie gminy i świadczących usługi stacjonarnego dostępu do usług szerokopasmowych.

Tabela 6.4.1: Podmiot w zależności od rodzaju usług.			
Podmiot	Detal	Hurt	Hurt-Detal
"NETIA" SPÓŁKA AKCYJNA			X
"P4 SPÓŁKA Z OGRANICZONĄ ODPOWIEDZIALNOŚCIĄ"	X		
EXATEL SPÓŁKA AKCYJNA	X		
NAUKOWA I AKADEMICKA SIEĆ KOMPUTEROWA - PAŃSTWOWY INSTYTUT BADAWCZY	X		
NEXERA SPÓŁKA Z OGRANICZONĄ ODPOWIEDZIALNOŚCIĄ		X	
ORANGE POLSKA SPÓŁKA AKCYJNA	X	X	X
POLKOMTEL SPÓŁKA Z OGRANICZONĄ ODPOWIEDZIALNOŚCIĄ	X		
RFC INTERNET SPÓŁKA Z OGRANICZONĄ ODPOWIEDZIALNOŚCIĄ	X		
T-MOBILE POLSKA SPÓŁKA AKCYJNA	X		
VECTRA SPÓŁKA AKCYJNA	X		

W tabeli nr 6.4.2 przedstawiono liczbowy i procentowy podział na punkty adresowe w zależności od rodzaju zasięgu na terenie gminy.

Tabela 6.4.2: Podział na rodzaje usług i zasięgów.		
	Liczba adresów	Udział %
Rzeczywisty	1 151	72,39%
Hurtowy (wyłącznie)	5	0,31%
Teoretyczny (wyłącznie)	0	0,00%

	Liczba adresów	Udział %
Brak zasięgu	434	27,30%
SUMA	1 590	100%

Zasięgi sieci

W tabeli nr 6.4.3 przedstawiono liczbowo i procentowo liczbę zasięgów oraz liczbę punktów adresowych na terenie gminy w zależności od przepustowości.

Tabela 6.4.3: Liczba zasięgów i adresów w podziale na przepustowość.					
Przepustowość [Mb/s]	Liczba zasięgów	Udział %	Liczba punktów adresowych	Udział %	
2	0	0,00%	0	0,00%	
10	0	0,00%	0	0,00%	
20	0	0,00%	0	0,00%	
30	115	1,45%	6	0,52%	
40	18	0,23%	2	0,17%	
50	371	4,67%	13	1,12%	
60	26	0,33%	0	0,00%	
70	8	0,10%	0	0,00%	
80	1	0,01%	0	0,00%	
90	0	0,00%	0	0,00%	
100	3	0,04%	0	0,00%	
200	0	0,00%	0	0,00%	
300	0	0,00%	0	0,00%	
400	0	0,00%	0	0,00%	
500	0	0,00%	0	0,00%	
600	0	0,00%	0	0,00%	
700	0	0,00%	0	0,00%	
800	0	0,00%	0	0,00%	
900	2 205	27,76%	8	0,69%	
1000	5 196	65,42%	1 127	97,49%	
2000	0	0,00%	0	0,00%	
3000	0	0,00%	0	0,00%	
4000	0	0,00%	0	0,00%	
5000	0	0,00%	0	0,00%	
6000	0	0,00%	0	0,00%	
7000	0	0,00%	0	0,00%	
8000	0	0,00%	0	0,00%	
9000	0	0,00%	0	0,00%	

Przepustowość [Mb/s]	Liczba zasięgów	Udział %	Liczba punktów adresowych	Udział %
10000	0	0,00%	0	0,00%
SUMA	7 943	100%	1 156	100%

W tabeli nr 6.4.4 przedstawiono liczbę zasięgów w gminie w zależności od rodzaju medium.

Tabela 6.4.4: Liczba zasięgów z podziałem na medium.		
Medium	Liczba zasięgów	Udział %
światłowodowe	7 404	93,21%
kablowe współosiowe miedziane	0	0,00%
kablowe parowe miedziane	183	2,30%
radiowe (FWA)	356	4,48%
SUMA	7 943	100%

Plany inwestycyjne (komercyjne)

W gminie zostały zgłoszone 304 planowane inwestycje w punktach adresowych. Zgłoszone plany inwestycyjne przewidują objęcie w kolejnych 3 latach zasięgiem stacjonarnego dostępu do usług szerokopasmowych:

- 21 punktów adresowych znajdujących się już w zasięgu rzeczywistym;
- 1 punkt adresowy znajdujący się już w zasięgu wyłącznie hurtowym;
- 0 punktów adresowych znajdujących się już w zasięgu teoretycznym;
- 231 punktów adresowych znajdujących się w planie inwestycyjnym ze środków publicznych;
- 0 punktów adresowych znajdujących się w więcej niż jednym planie inwestycyjnym ze środków prywatnych;
- 282 punkty adresowe będące białymi plamami (bez zasięgu).

Plany inwestycyjne realizowane ze środków publicznych

W gminie realizowane są plany inwestycyjne ze środków publicznych obejmujące 808 punktów adresowych. Realizowanych jest 0 projektów z KPO i 1 projekt z FERC. Dane pochodzą z systemu SIMBA i odnoszą się do umów o dofinansowanie zawartych do dnia 31 grudnia 2025.

W tabeli nr 6.4.5 przedstawiono liczbę punktów adresowych na terenie gminy, objętych planami inwestycyjnymi do zrealizowania ze środków publicznych.

Tabela 6.4.5: Liczba punktów adresowych ze zgłoszonymi planami inwestycyjnymi realizowanymi ze środków publicznych.		
Numer projektu	Beneficjent	Liczba PA
FERC.01.01-IP.01-0042/23	NEXERA SPÓŁKA Z OGRANICZONĄ ODPOWIEDZIALNOŚCIĄ	808
SUMA		808

Mapa planów inwestycyjnych

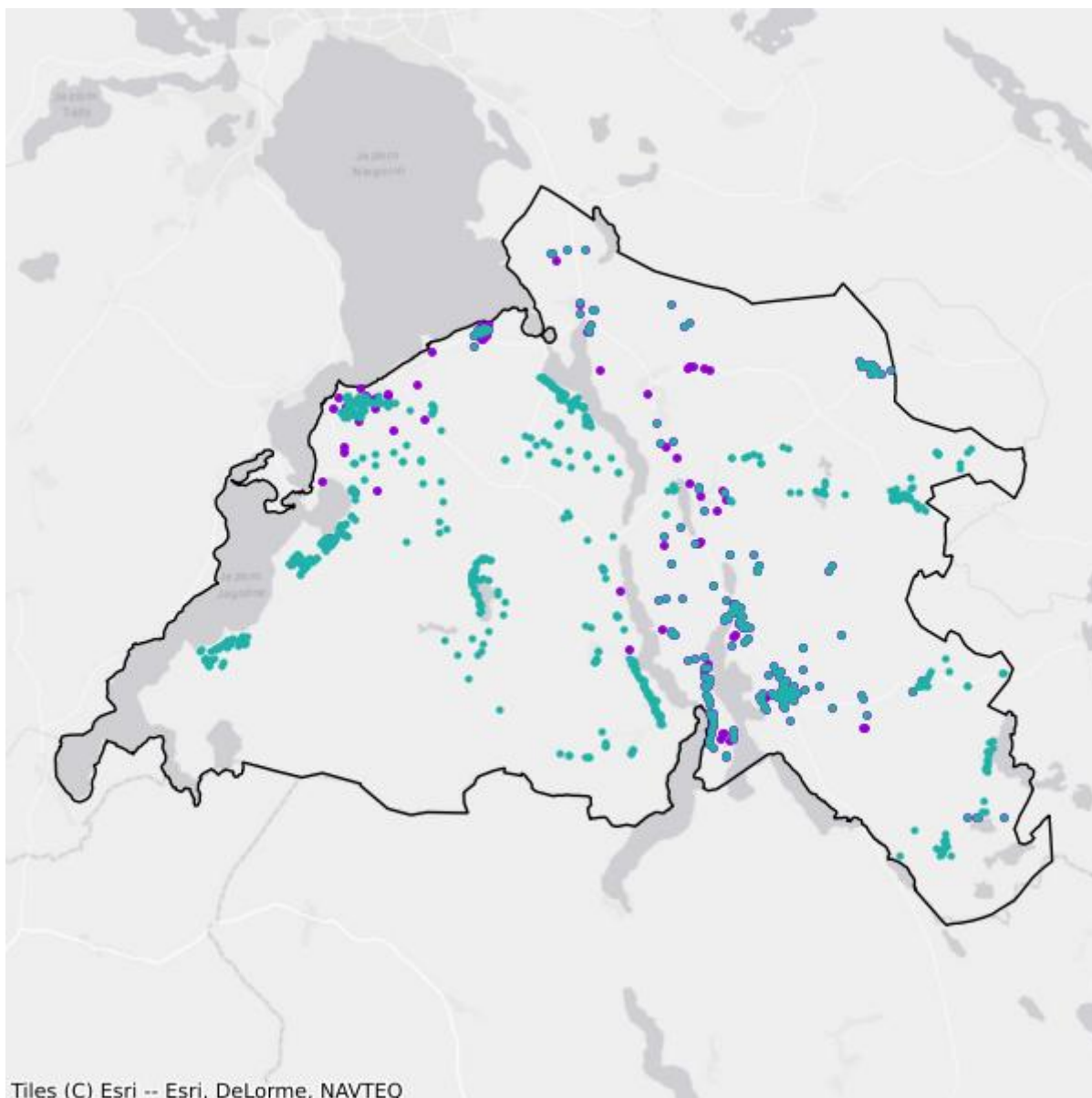

- Plany inwestycyjne realizowane ze środków prywatnych
- Plany inwestycyjne realizowane ze środków publicznych

Mapa białych plam

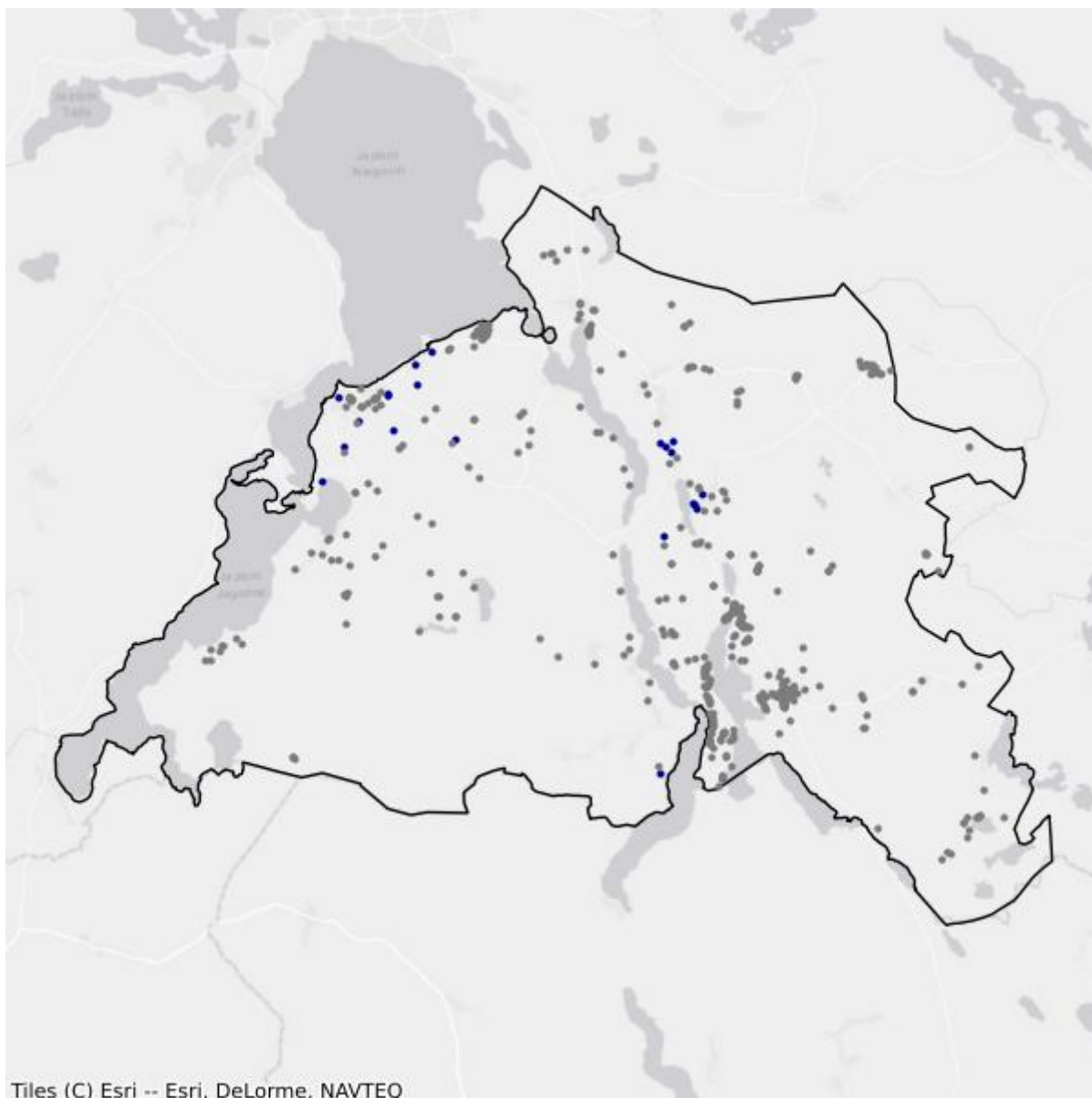

- Białe plamy
- W zasięgu poniżej 100 Mb/s

6.5. Gmina Ryn

TERC: 2806083

Statystyki ogólne

W gminie jest 1 395 punktów adresowych. Na koniec grudnia 2025 roku w zasięgu stacjonarnego dostępu do usług szerokopasmowych było 460 punktów adresowych. Na wskazanym obszarze były 1 154 białe plamy NGA, w tym 935 pozostało bez żadnego zasięgu. Od 1 stycznia 2023 do 31 grudnia 2025 roku obywatele zgłosili 27 zapotrzebowań na internet i 3 weryfikacje danych w systemie internet.gov.pl.

W tabeli nr 6.5.1 przedstawiono przedsiębiorców telekomunikacyjnych działających na terenie gminy i świadczących usługi stacjonarnego dostępu do usług szerokopasmowych.

Tabela 6.5.1: Podmiot w zależności od rodzaju usług.			
Podmiot	Detal	Hurt	Hurt-Detal
"MATCOM" MARCIN SEBASTIAN ZIÓŁEK	X		
"NETIA" SPÓŁKA AKCYJNA			X
"P4 SPÓŁKA Z OGRANICZONĄ ODPOWIEDZIALNOŚCIĄ"	X		
EXATEL SPÓŁKA AKCYJNA	X		
INEA SPÓŁKA Z OGRANICZONĄ ODPOWIEDZIALNOŚCIĄ	X		
LANDTECH SPÓŁKA Z OGRANICZONĄ ODPOWIEDZIALNOŚCIĄ	X		
MACROSAT SPÓŁKA Z OGRANICZONĄ ODPOWIEDZIALNOŚCIĄ	X		X
MARCIN STĄPÓR STA KOM	X		
NAUKOWA I AKADEMICKA SIEĆ KOMPUTEROWA - PAŃSTWOWY INSTYTUT BADAWCZY	X		
ORANGE POLSKA SPÓŁKA AKCYJNA	X	X	X
POLKOMTEL SPÓŁKA Z OGRANICZONĄ ODPOWIEDZIALNOŚCIĄ	X		
RFC INTERNET SPÓŁKA Z OGRANICZONĄ ODPOWIEDZIALNOŚCIĄ	X		
T-MOBILE POLSKA SPÓŁKA AKCYJNA	X		
VECTRA SPÓŁKA AKCYJNA	X		
ŚWIATŁOWÓD INWESTYCJE SPÓŁKA Z OGRANICZONĄ ODPOWIEDZIALNOŚCIĄ		X	

W tabeli nr 6.5.2 przedstawiono liczbowy i procentowy podział na punkty adresowe w zależności od rodzaju zasięgu na terenie gminy.

Tabela 6.5.2: Podział na rodzaje usług i zasięgów.

	Liczba adresów	Udział %
Rzeczywisty	299	21,43%
Hurtowy (wyłącznie)	17	1,22%
Teoretyczny (wyłącznie)	144	10,32%
Brak zasięgu	935	67,03%
SUMA	1 395	100%

Zasięgi sieci

W tabeli nr 6.5.3 przedstawiono liczbowo i procentowo liczbę zasięgów oraz liczbę punktów adresowych na terenie gminy w zależności od przepustowości.

Tabela 6.5.3: Liczba zasięgów i adresów w podziale na przepustowość.

Przepustowość [Mb/s]	Liczba zasięgów	Udział %	Liczba punktów adresowych	Udział %
2	0	0,00%	0	0,00%
10	0	0,00%	0	0,00%
20	0	0,00%	0	0,00%
30	632	22,41%	154	33,48%
40	86	3,05%	3	0,65%
50	290	10,28%	50	10,87%
60	90	3,19%	4	0,87%
70	54	1,91%	6	1,30%
80	14	0,50%	2	0,43%
90	0	0,00%	0	0,00%
100	2	0,07%	0	0,00%
200	0	0,00%	0	0,00%
300	0	0,00%	0	0,00%
400	0	0,00%	0	0,00%
500	0	0,00%	0	0,00%
600	29	1,03%	0	0,00%
700	0	0,00%	0	0,00%
800	189	6,70%	58	12,61%
900	157	5,57%	0	0,00%
1000	967	34,29%	28	6,09%
2000	310	10,99%	155	33,70%
3000	0	0,00%	0	0,00%
4000	0	0,00%	0	0,00%
5000	0	0,00%	0	0,00%
6000	0	0,00%	0	0,00%

Przepustowość [Mb/s]	Liczba zasięgów	Udział %	Liczba punktów adresowych	Udział %
7000	0	0,00%	0	0,00%
8000	0	0,00%	0	0,00%
9000	0	0,00%	0	0,00%
10000	0	0,00%	0	0,00%
SUMA	2 820	100%	460	100%

W tabeli nr 6.5.4 przedstawiono liczbę zasięgów w gminie w zależności od rodzaju medium.

Tabela 6.5.4: Liczba zasięgów z podziałem na medium.		
Medium	Liczba zasięgów	Udział %
światłowodowe	1 465	51,95%
kablowe współosiowe miedziane	189	6,70%
kablowe parowe miedziane	516	18,30%
radiowe (FWA)	650	23,05%
SUMA	2 820	100%

Plany inwestycyjne (komercyjne)

W gminie zostało zgłoszonych 299 planowanych inwestycji w punktach adresowych. Zgłoszone plany inwestycyjne przewidują objęcie w kolejnych 3 latach zasięgiem stacjonarnego dostępu do usług szerokopasmowych:

- 3 punkty adresowe znajdujące się już w zasięgu rzeczywistym;
- 0 punktów adresowych znajdujących się już w zasięgu wyłącznie hurtowym;
- 0 punktów adresowych znajdujących się już w zasięgu teoretycznym;
- 0 punktów adresowych znajdujących się w planie inwestycyjnym ze środków publicznych;
- 0 punktów adresowych znajdujących się w więcej niż jednym planie inwestycyjnym ze środków prywatnych;
- 296 punktów adresowych będących białymi plamami (bez zasięgu).

Plany inwestycyjne realizowane ze środków publicznych

W gminie realizowane są plany inwestycyjne ze środków publicznych obejmujące 24 punkty adresowe. Realizowany jest 1 projekt z KPO i 0 projektów z FERC. Dane pochodzą z systemu SIMBA i odnoszą się do umów o dofinansowanie zawartych do dnia 31 grudnia 2025.

W tabeli nr 6.5.5 przedstawiono liczbę punktów adresowych na terenie gminy, objętych planami inwestycyjnymi do zrealizowania ze środków publicznych.

Tabela 6.5.5: Liczba punktów adresowych ze zgłoszonymi planami inwestycyjnymi realizowanymi ze środków publicznych.

Numer projektu	Beneficjent	Liczba PA
KPOD.05.02-IW. 06-0194/25	MACROSAT SPÓŁKA Z OGRANICZONĄ ODPOWIEDZIALNOŚCIĄ	24
SUMA		24

Mapa planów inwestycyjnych

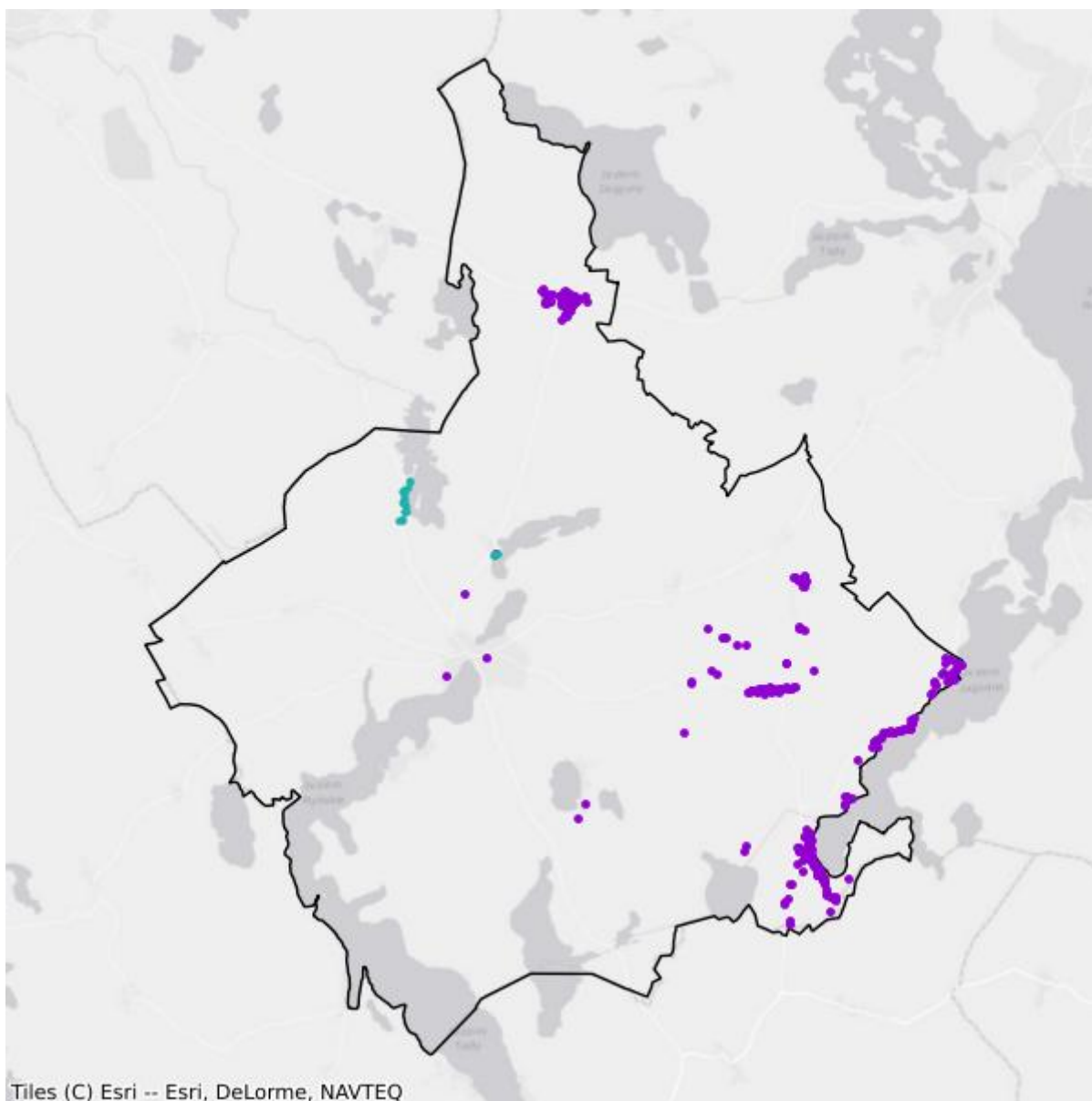

- Plany inwestycyjne realizowane ze środków prywatnych
- Plany inwestycyjne realizowane ze środków publicznych

Mapa białych plam

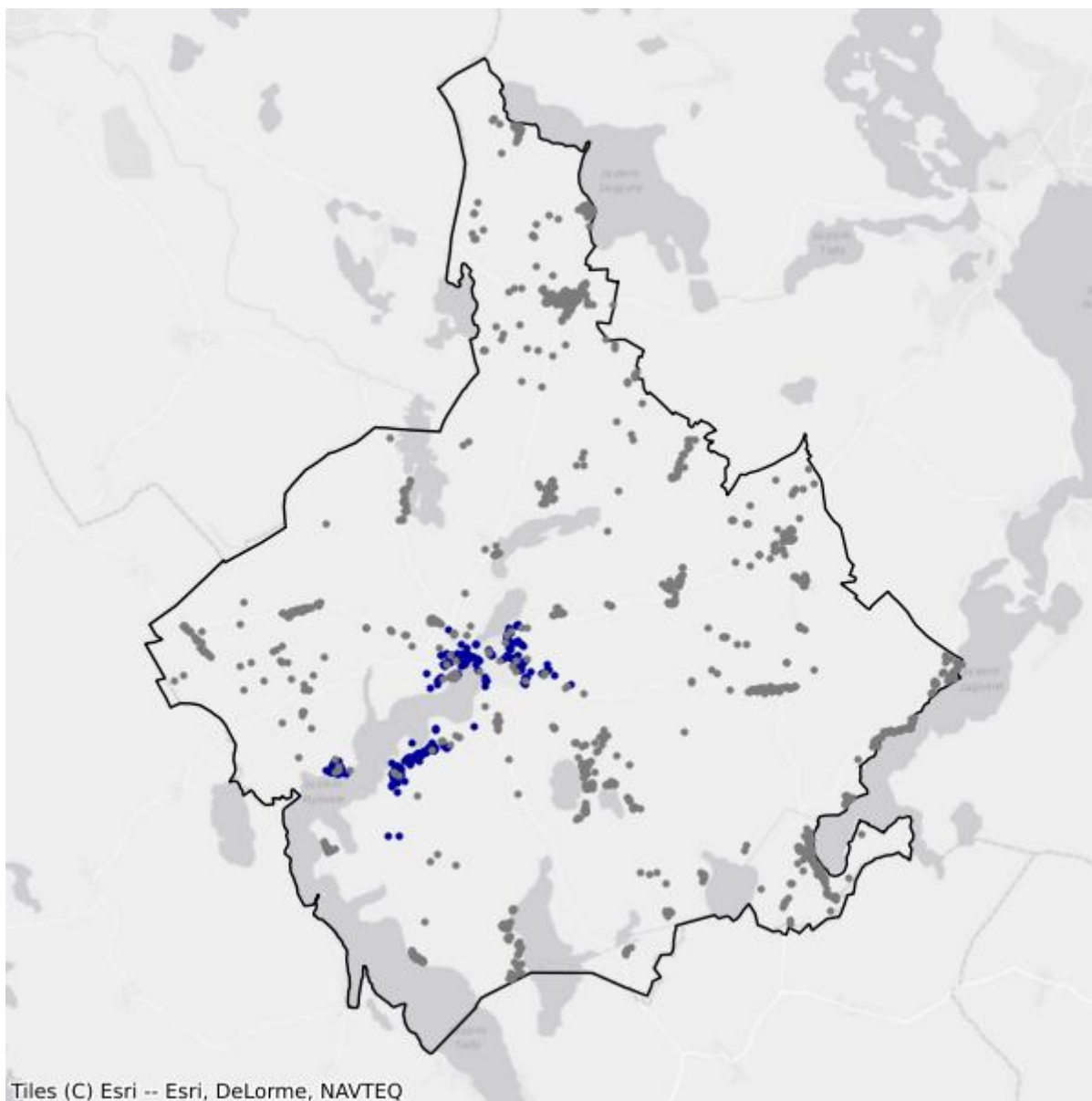

- Białe plamy
- W zasięgu poniżej 100 Mb/s

6.6. Gmina Wydminy

TERC: 2806102

Statystyki ogólne

W gminie jest 1 599 punktów adresowych. Na koniec grudnia 2025 roku w zasięgu stacjonarnego dostępu do usług szerokopasmowych było 713 punktów adresowych. Na wskazanym obszarze było 1 012 białych plam NGA, w tym 886 pozostało bez żadnego zasięgu. Od 1 stycznia 2023 do 31 grudnia 2025 roku obywatele zgłosili 80 zapotrzebowań na internet i 2 weryfikacje danych w systemie internet.gov.pl.

W tabeli nr 6.6.1 przedstawiono przedsiębiorców telekomunikacyjnych działających na terenie gminy i świadczących usługi stacjonarnego dostępu do usług szerokopasmowych.

Tabela 6.6.1: Podmiot w zależności od rodzaju usług.			
Podmiot	Detal	Hurt	Hurt-Detal
"NETIA" SPÓŁKA AKCYJNA			X
"P4 SPÓŁKA Z OGRANICZONĄ ODPOWIEDZIALNOŚCIĄ"	X		
INEA SPÓŁKA Z OGRANICZONĄ ODPOWIEDZIALNOŚCIĄ	X		
NAUKOWA I AKADEMICKA SIEĆ KOMPUTEROWA - PAŃSTWOWY INSTYTUT BADAWCZY	X		
NEXERA SPÓŁKA Z OGRANICZONĄ ODPOWIEDZIALNOŚCIĄ		X	
ORANGE POLSKA SPÓŁKA AKCYJNA	X	X	X
POLKOMTEL SPÓŁKA Z OGRANICZONĄ ODPOWIEDZIALNOŚCIĄ	X		
RFC INTERNET SPÓŁKA Z OGRANICZONĄ ODPOWIEDZIALNOŚCIĄ	X		
T-MOBILE POLSKA SPÓŁKA AKCYJNA	X		
VECTRA SPÓŁKA AKCYJNA	X		
ŚWIATŁOWÓD INWESTYCJE SPÓŁKA Z OGRANICZONĄ ODPOWIEDZIALNOŚCIĄ		X	

W tabeli nr 6.6.2 przedstawiono liczbowy i procentowy podział na punkty adresowe w zależności od rodzaju zasięgu na terenie gminy.

Tabela 6.6.2: Podział na rodzaje usług i zasięgów.		
	Liczba adresów	Udział %
Rzeczywisty	675	42,21%
Hurtowy (wyłącznie)	37	2,31%

	Liczba adresów	Udział %
Teoretyczny (wyłącznie)	1	0,06%
Brak zasięgu	886	55,41%
SUMA	1 599	100%

Zasięgi sieci

W tabeli nr 6.6.3 przedstawiono liczbowo i procentowo liczbę zasięgów oraz liczbę punktów adresowych na terenie gminy w zależności od przepustowości.

Tabela 6.6.3: Liczba zasięgów i adresów w podziale na przepustowość.				
Przepustowość [Mb/s]	Liczba zasięgów	Udział %	Liczba punktów adresowych	Udział %
2	0	0,00%	0	0,00%
10	0	0,00%	0	0,00%
20	0	0,00%	0	0,00%
30	183	3,76%	13	1,82%
40	109	2,24%	16	2,24%
50	252	5,17%	59	8,27%
60	101	2,07%	17	2,38%
70	43	0,88%	2	0,28%
80	23	0,47%	19	2,66%
90	0	0,00%	0	0,00%
100	3	0,06%	2	0,28%
200	0	0,00%	0	0,00%
300	0	0,00%	0	0,00%
400	0	0,00%	0	0,00%
500	0	0,00%	0	0,00%
600	0	0,00%	0	0,00%
700	0	0,00%	0	0,00%
800	0	0,00%	0	0,00%
900	1 070	21,96%	0	0,00%
1000	3 002	61,62%	542	76,02%
2000	86	1,77%	43	6,03%
3000	0	0,00%	0	0,00%
4000	0	0,00%	0	0,00%
5000	0	0,00%	0	0,00%
6000	0	0,00%	0	0,00%
7000	0	0,00%	0	0,00%
8000	0	0,00%	0	0,00%
9000	0	0,00%	0	0,00%

Przepustowość [Mb/s]	Liczba zasięgów	Udział %	Liczba punktów adresowych	Udział %
10000	0	0,00%	0	0,00%
SUMA	4 872	100%	713	100%

W tabeli nr 6.6.4 przedstawiono liczbę zasięgów w gminie w zależności od rodzaju medium.

Tabela 6.6.4: Liczba zasięgów z podziałem na medium.		
Medium	Liczba zasięgów	Udział %
światłowodowe	4 161	85,41%
kablowe współosiowe miedziane	0	0,00%
kablowe parowe miedziane	533	10,94%
radiowe (FWA)	178	3,65%
SUMA	4 872	100%

Plany inwestycyjne (komercyjne)

W gminie zostało zgłoszonych 951 planowanych inwestycji w punktach adresowych. Zgłoszone plany inwestycyjne przewidują objęcie w kolejnych 3 latach zasięgiem stacjonarnego dostępu do usług szerokopasmowych:

- 122 punkty adresowe znajdujące się już w zasięgu rzeczywistym;
- 18 punktów adresowych znajdujących się już w zasięgu wyłącznie hurtowym;
- 0 punktów adresowych znajdujących się już w zasięgu teoretycznym;
- 735 punktów adresowych znajdujących się w planie inwestycyjnym ze środków publicznych;
- 35 punktów adresowych znajdujących się w więcej niż jednym planie inwestycyjnym ze środków prywatnych;
- 776 punktów adresowych będących białymi plamami (bez zasięgu).

Plany inwestycyjne realizowane ze środków publicznych

W gminie realizowane są plany inwestycyjne ze środków publicznych obejmujące 823 punkty adresowe. Realizowanych jest 0 projektów z KPO i 1 projekt z FERC. Dane pochodzą z systemu SIMBA i odnoszą się do umów o dofinansowanie zawartych do dnia 31 grudnia 2025.

W tabeli nr 6.6.5 przedstawiono liczbę punktów adresowych na terenie gminy, objętych planami inwestycyjnymi do zrealizowania ze środków publicznych.

Tabela 6.6.5: Liczba punktów adresowych ze zgłoszonymi planami inwestycyjnymi realizowanymi ze środków publicznych.		
Numer projektu	Beneficjent	Liczba PA
FERC.01.01-IP.01-0042/23	NEXERA SPÓŁKA Z OGRANICZONĄ ODPOWIEDZIALNOŚCIĄ	823
SUMA		823

Mapa planów inwestycyjnych

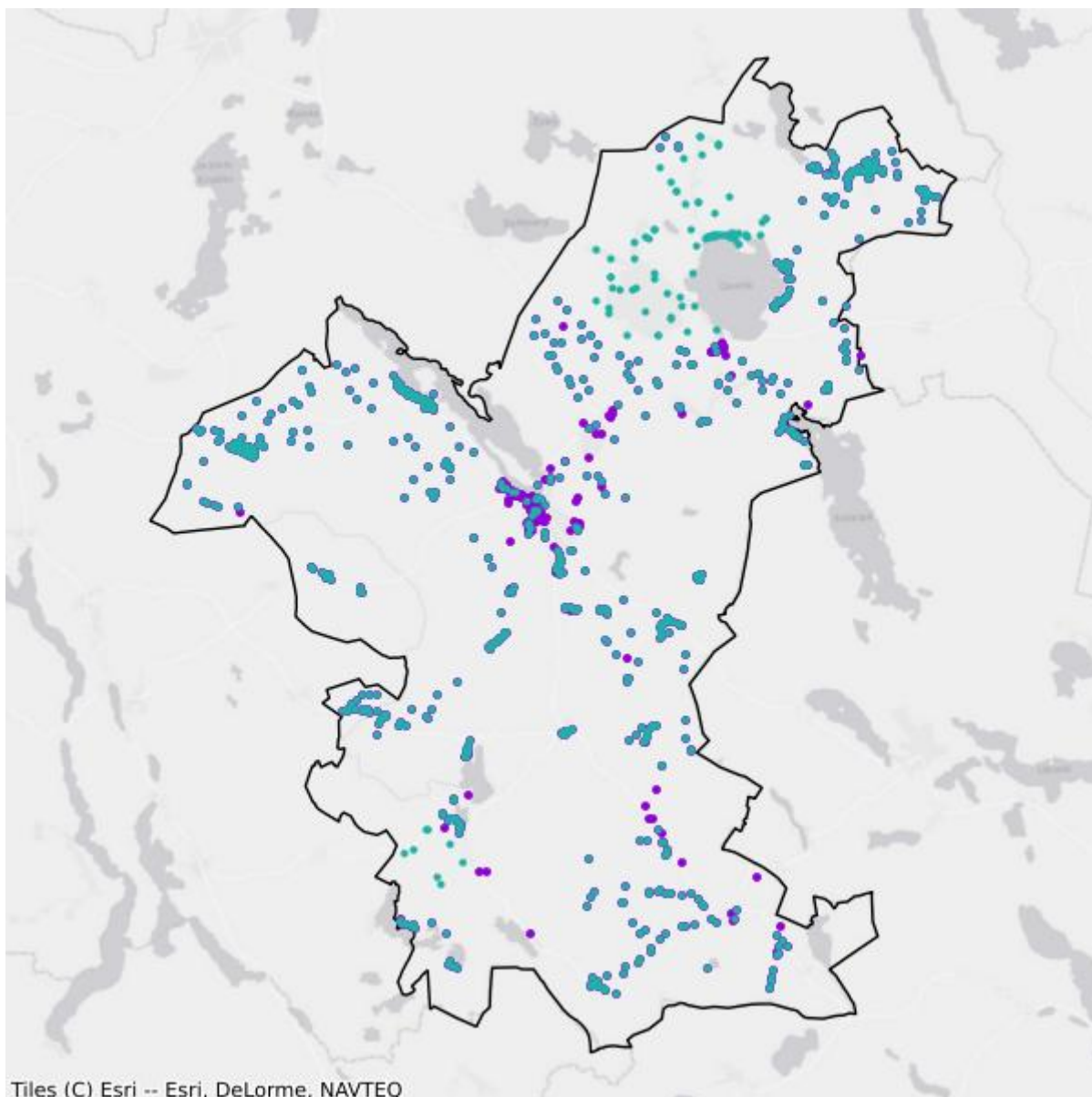

- Plany inwestycyjne realizowane ze środków prywatnych
- Plany inwestycyjne realizowane ze środków publicznych

Mapa białych plam

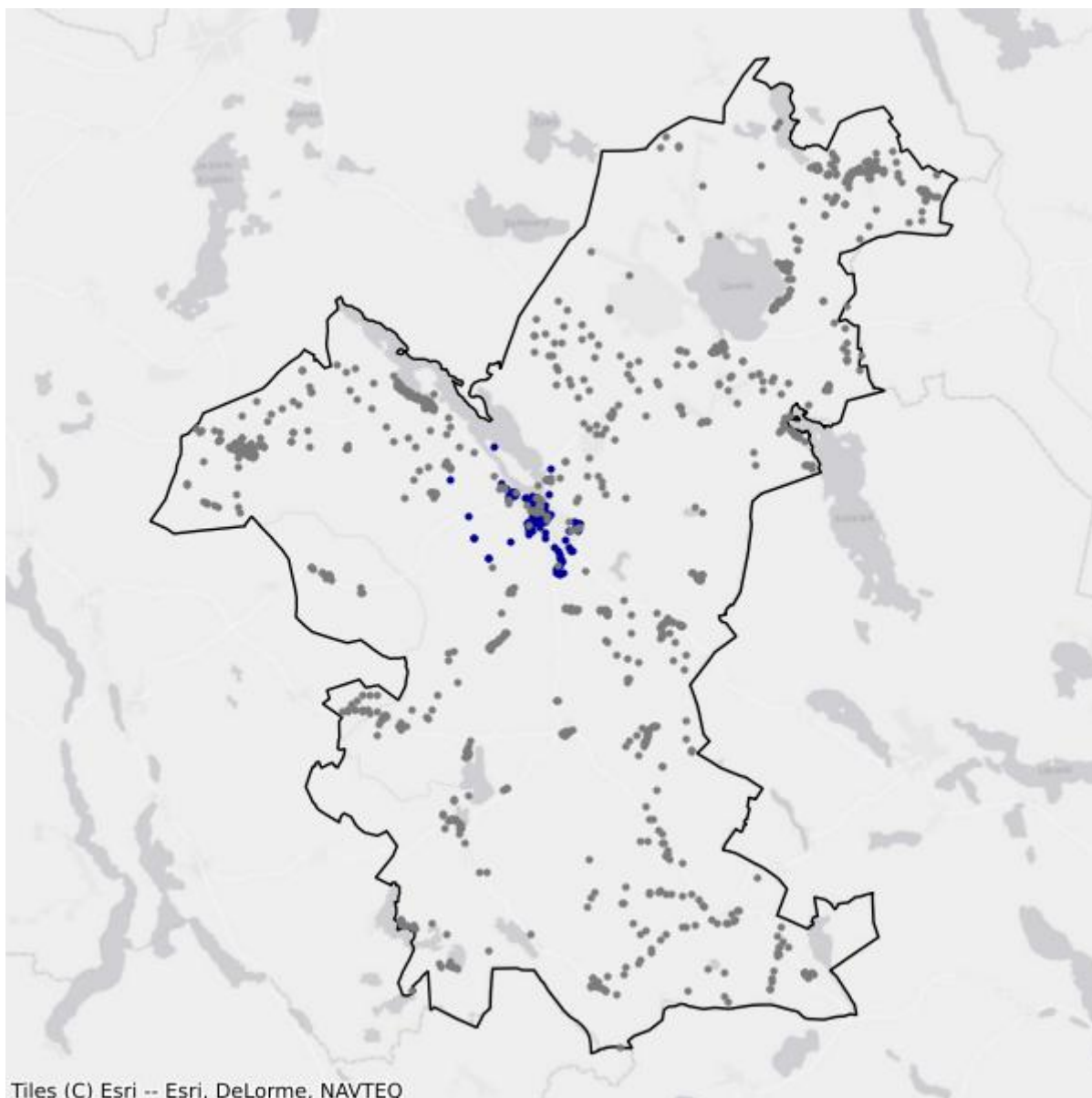

- Białe plamy
- W zasięgu poniżej 100 Mb/s

7. Powiat ławski

TERC: 2807

Statystyki ogólne

W powiecie jest 18 825 punktów adresowych. Na koniec grudnia 2025 roku w zasięgu stacjonarnego dostępu do usług szerokopasmowych były 12 863 punkty adresowe. Na wskazanym obszarze były 8 533 białe plamy NGA, w tym 5 962 pozostały bez żadnego zasięgu. Od 1 stycznia 2023 do 31 grudnia 2025 roku obywatele zgłosili 517 zapotrzebowań na internet i 26 weryfikacji danych w systemie internet.gov.pl.

Na terenie powiatu działa 25 przedsiębiorców telekomunikacyjnych świadczących usługi stacjonarnego dostępu do usług szerokopasmowych, w tym:

- 15 świadczących wyłącznie usługi detaliczne;
- 3 świadczących wyłącznie usługi hurtowe;
- 7 świadczących usługi hurtowo-detaliczne.

W tabeli nr 7.1 przedstawiono liczbę zasięgów i punktów adresowych w zasięgu na terenie powiatu.

Tabela 7.1: Liczba zasięgów i punktów adresowych w zasięgu na terenie powiatu.			
Gmina	Liczba zasięgów zgłoszonych przez podmioty zobowiązane do raportowania	Liczba punktów adresowych objętych zasięgiem	Liczba punktów adresowych ogółem
Ława	33 019	3 476	3 875
Ława	13 854	2 163	4 573
Kisielice	5 257	640	1 477
Lubawa	11 671	1 869	1 925
Lubawa	16 098	2 554	2 873
Susz	12 198	1 438	2 305
Zalewo	3 411	723	1 797
SUMA	95 508	12 863	18 825

W tabeli nr 7.2 przedstawiono liczbowy i procentowy podział na punkty adresowe w zależności od rodzaju zasięgu na terenie powiatu.

Tabela 7.2: Podział na rodzaje usług i zasięgów.		
	Liczba adresów	Udział %
Rzeczywisty	12 011	63,80%

	Liczba adresów	Udział %
Hurtowy (wyłącznie)	601	3,19%
Teoretyczny (wyłącznie)	251	1,33%
Brak zasięgu	5 962	31,67%
SUMA	18 825	100%

Zasięgi sieci

W tabeli nr 7.3 przedstawiono liczbowo i procentowo liczbę zasięgów oraz liczbę punktów adresowych na terenie powiatu w zależności od przepustowości.

Tabela 7.3: Liczba zasięgów i adresów w podziale na przepustowość.					
Przepustowość [Mb/s]	Liczba zasięgów	Udział %	Liczba punktów adresowych	Udział %	
2	4 258	4,46%	139	1,08%	
10	252	0,26%	10	0,08%	
20	16	0,02%	0	0,00%	
30	4 014	4,20%	171	1,33%	
40	1 019	1,07%	71	0,55%	
50	6 827	7,15%	2 000	15,55%	
60	628	0,66%	81	0,63%	
70	476	0,50%	53	0,41%	
80	144	0,15%	46	0,36%	
90	0	0,00%	0	0,00%	
100	1 175	1,23%	219	1,70%	
200	5	0,01%	2	0,02%	
300	1	0,00%	0	0,00%	
400	0	0,00%	0	0,00%	
500	0	0,00%	0	0,00%	
600	1 354	1,42%	60	0,47%	
700	772	0,81%	118	0,92%	
800	0	0,00%	0	0,00%	
900	20 242	21,19%	19	0,15%	
1000	50 938	53,33%	8 119	63,12%	
2000	3 253	3,41%	1 623	12,62%	
3000	0	0,00%	0	0,00%	
4000	1	0,00%	0	0,00%	
5000	0	0,00%	0	0,00%	
6000	2	0,00%	1	0,01%	
7000	0	0,00%	0	0,00%	
8000	131	0,14%	131	1,02%	

Przepustowość [Mb/s]	Liczba zasięgów	Udział %	Liczba punktów adresowych	Udział %
9000	0	0,00%	0	0,00%
10000	0	0,00%	0	0,00%
SUMA	95 508	100%	12 863	100%

W tabeli nr 7.4 przedstawiono liczbę zasięgów w powiecie w zależności od rodzaju medium.

Tabela 7.4: Liczba zasięgów z podziałem na medium.		
Medium	Liczba zasięgów	Udział %
światłowodowe	73 188	76,63%
kablowe współosiowe miedziane	4 598	4,81%
kablowe parowe miedziane	11 380	11,92%
radiowe (FWA)	6 342	6,64%
SUMA	95 508	100%

Plany inwestycyjne (komercyjne)

W powiecie zgłoszone zostały plany inwestycyjne obejmujące 3 128 punktów adresowych, w tym 3 091 unikalnych punktów adresowych.

W tabeli nr 7.5 przedstawiono liczbę punktów adresowych na terenie powiatu, objętych planami inwestycyjnymi do zrealizowania ze środków własnych inwestorów.

Tabela 7.5: Liczba punktów adresowych ze zgłoszonymi planami inwestycyjnymi finansowanymi ze środków własnych inwestora.	
Powiat	Liczba punktów adresowych objętych planami inwestycyjnymi
Łąwa	307
Łąwa	1 158
Kisielice	187
Lubawa	541
Lubawa	425
Susz	362
Zalewo	148
SUMA	3 128

Plany inwestycyjne realizowane ze środków publicznych

W powiecie realizowane są plany inwestycyjne ze środków publicznych obejmujące 990 punktów adresowych. Realizowane są 3 projekty z KPO i 0 projektów z FERC. Dane pochodzą z systemu SIMBA i odnoszą się do umów o dofinansowanie zawartych do dnia 31 grudnia 2025.

W tabeli nr 7.6 przedstawiono liczbę punktów adresowych na terenie powiatu, objętych planami inwestycyjnymi do zrealizowania ze środków publicznych.

Tabela 7.6: Liczba punktów adresowych ze zgłoszonymi planami inwestycyjnymi realizowanymi ze środków publicznych.

Gmina	Liczba punktów adresowych objętych planami inwestycyjnymi
Łąwa	0
Łąwa	644
Kisielice	0
Lubawa	33
Lubawa	313
Susz	0
Zalewo	0
SUMA	990

7.1. Gmina Ława

TERC: 2807011

Statystyki ogólne

W gminie jest 3 875 punktów adresowych. Na koniec grudnia 2025 roku w zasięgu stacjonarnego dostępu do usług szerokopasmowych było 3 476 punktów adresowych. Na wskazanym obszarze było 899 białych plam NGA, w tym 399 pozostało bez żadnego zasięgu. Od 1 stycznia 2023 do 31 grudnia 2025 roku obywatele zgłosili 71 zapotrzebowań na internet i 5 weryfikacji danych w systemie internet.gov.pl.

W tabeli nr 7.1.1 przedstawiono przedsiębiorców telekomunikacyjnych działających na terenie gminy i świadczących usługi stacjonarnego dostępu do usług szerokopasmowych.

Tabela 7.1.1: Podmiot w zależności od rodzaju usług.			
Podmiot	Detal	Hurt	Hurt-Detal
"NETIA" SPÓŁKA AKCYJNA			X
"P4 SPÓŁKA Z OGRANICZONĄ ODPOWIEDZIALNOŚCIĄ"	X		
"TK TELEKOM" SPÓŁKA Z OGRANICZONĄ ODPOWIEDZIALNOŚCIĄ			X
ELTRONIK SPÓŁKA Z OGRANICZONĄ ODPOWIEDZIALNOŚCIĄ	X		
EXATEL SPÓŁKA AKCYJNA	X		
INEA SPÓŁKA Z OGRANICZONĄ ODPOWIEDZIALNOŚCIĄ	X		
LANDTECH SPÓŁKA Z OGRANICZONĄ ODPOWIEDZIALNOŚCIĄ	X		
MARCIN STĄPÓR STA KOM	X		
MULTIMEDIA POLSKA BIZNES SPÓŁKA AKCYJNA	X		
MULTIMEDIA POLSKA SPÓŁKA Z OGRANICZONĄ ODPOWIEDZIALNOŚCIĄ		X	X
NAUKOWA I AKADEMICKA SIEĆ KOMPUTEROWA - PAŃSTWOWY INSTYTUT BADAWCZY	X		
NETKOM USŁUGI INFORMATYCZNE ŻUKOWSKI MACIEJ	X		
NEXERA SPÓŁKA Z OGRANICZONĄ ODPOWIEDZIALNOŚCIĄ		X	
ORANGE POLSKA SPÓŁKA AKCYJNA	X	X	X
POLKOMTEL SPÓŁKA Z OGRANICZONĄ ODPOWIEDZIALNOŚCIĄ	X		
RFC INTERNET SPÓŁKA Z OGRANICZONĄ ODPOWIEDZIALNOŚCIĄ	X		
SQS POLSKA SZYMON WYSOKIŃSKI	X		
T-MOBILE POLSKA SPÓŁKA AKCYJNA	X		
TOWERLINK POLAND SPÓŁKA Z OGRANICZONĄ ODPOWIEDZIALNOŚCIĄ		X	

Podmiot	Detal	Hurt	Hurt-Detal
VECTRA SPÓŁKA AKCYJNA	X		
ŚWIATŁOWÓD INWESTYCJE SPÓŁKA Z OGRANICZONĄ ODPOWIEDZIALNOŚCIĄ		X	

W tabeli nr 7.1.2 przedstawiono liczbowy i procentowy podział na punkty adresowe w zależności od rodzaju zasięgu na terenie gminy.

Tabela 7.1.2: Podział na rodzaje usług i zasięgów.

	Liczba adresów	Udział %
Rzeczywisty	3 232	83,41%
Hurtowy (wyłącznie)	241	6,22%
Teoretyczny (wyłącznie)	3	0,08%
Brak zasięgu	399	10,30%
SUMA	3 875	100%

Zasięgi sieci

W tabeli nr 7.1.3 przedstawiono liczbowo i procentowo liczbę zasięgów oraz liczbę punktów adresowych na terenie gminy w zależności od przepustowości.

Tabela 7.1.3: Liczba zasięgów i adresów w podziale na przepustowość.

Przepustowość [Mb/s]	Liczba zasięgów	Udział %	Liczba punktów adresowych	Udział %
2	4 244	12,85%	138	3,97%
10	250	0,76%	10	0,29%
20	16	0,05%	0	0,00%
30	1 262	3,82%	68	1,96%
40	241	0,73%	12	0,35%
50	782	2,37%	236	6,79%
60	190	0,58%	13	0,37%
70	132	0,40%	14	0,40%
80	37	0,11%	9	0,26%
90	0	0,00%	0	0,00%
100	33	0,10%	11	0,32%
200	2	0,01%	0	0,00%
300	1	0,00%	0	0,00%
400	0	0,00%	0	0,00%
500	0	0,00%	0	0,00%
600	1 165	3,53%	0	0,00%
700	0	0,00%	0	0,00%

Przepustowość [Mb/s]	Liczba zasięgów	Udział %	Liczba punktów adresowych	Udział %
800	0	0,00%	0	0,00%
900	5 438	16,47%	7	0,20%
1000	16 597	50,26%	1 582	45,51%
2000	2 495	7,56%	1 244	35,79%
3000	0	0,00%	0	0,00%
4000	1	0,00%	0	0,00%
5000	0	0,00%	0	0,00%
6000	2	0,01%	1	0,03%
7000	0	0,00%	0	0,00%
8000	131	0,40%	131	3,77%
9000	0	0,00%	0	0,00%
10000	0	0,00%	0	0,00%
SUMA	33 019	100%	3 476	100%

W tabeli nr 7.1.4 przedstawiono liczbę zasięgów w gminie w zależności od rodzaju medium.

Tabela 7.1.4: Liczba zasięgów z podziałem na medium.		
Medium	Liczba zasięgów	Udział %
światłowodowe	23 057	69,83%
kablowe współosiowe miedziane	2 802	8,49%
kablowe parowe miedziane	6 496	19,67%
radiowe (FWA)	664	2,01%
SUMA	33 019	100%

Plany inwestycyjne (komercyjne)

W gminie zostało zgłoszonych 307 planowanych inwestycji w punktach adresowych. Zgłoszone plany inwestycyjne przewidują objęcie w kolejnych 3 latach zasięgiem stacjonarnego dostępu do usług szerokopasmowych:

- 136 punktów adresowych znajdujących się już w zasięgu rzeczywistym;
- 3 punkty adresowe znajdujące się już w zasięgu wyłącznie hurtowym;
- 0 punktów adresowych znajdujących się już w zasięgu teoretycznym;
- 0 punktów adresowych znajdujących się w planie inwestycyjnym ze środków publicznych;
- 7 punktów adresowych znajdujących się w więcej niż jednym planie inwestycyjnym ze środków prywatnych;
- 161 punktów adresowych będących białymi plamami (bez zasięgu).

Plany inwestycyjne realizowane ze środków publicznych

W gminie realizowane są plany inwestycyjne ze środków publicznych obejmujące 0 punktów adresowych. Realizowanych jest 0 projektów z KPO i 0 projektów z FERC. Dane pochodzą z systemu SIMBA i odnoszą się do umów o dofinansowanie zawartych do dnia 31 grudnia 2025.

W tabeli nr 7.1.5 przedstawiono liczbę punktów adresowych na terenie gminy, objętych planami inwestycyjnymi do zrealizowania ze środków publicznych.

Tabela 7.1.5: Liczba punktów adresowych ze zgłoszonymi planami inwestycyjnymi realizowanymi ze środków publicznych.

Numer projektu	Beneficjent	Liczba PA
Brak danych		

Mapa planów inwestycyjnych

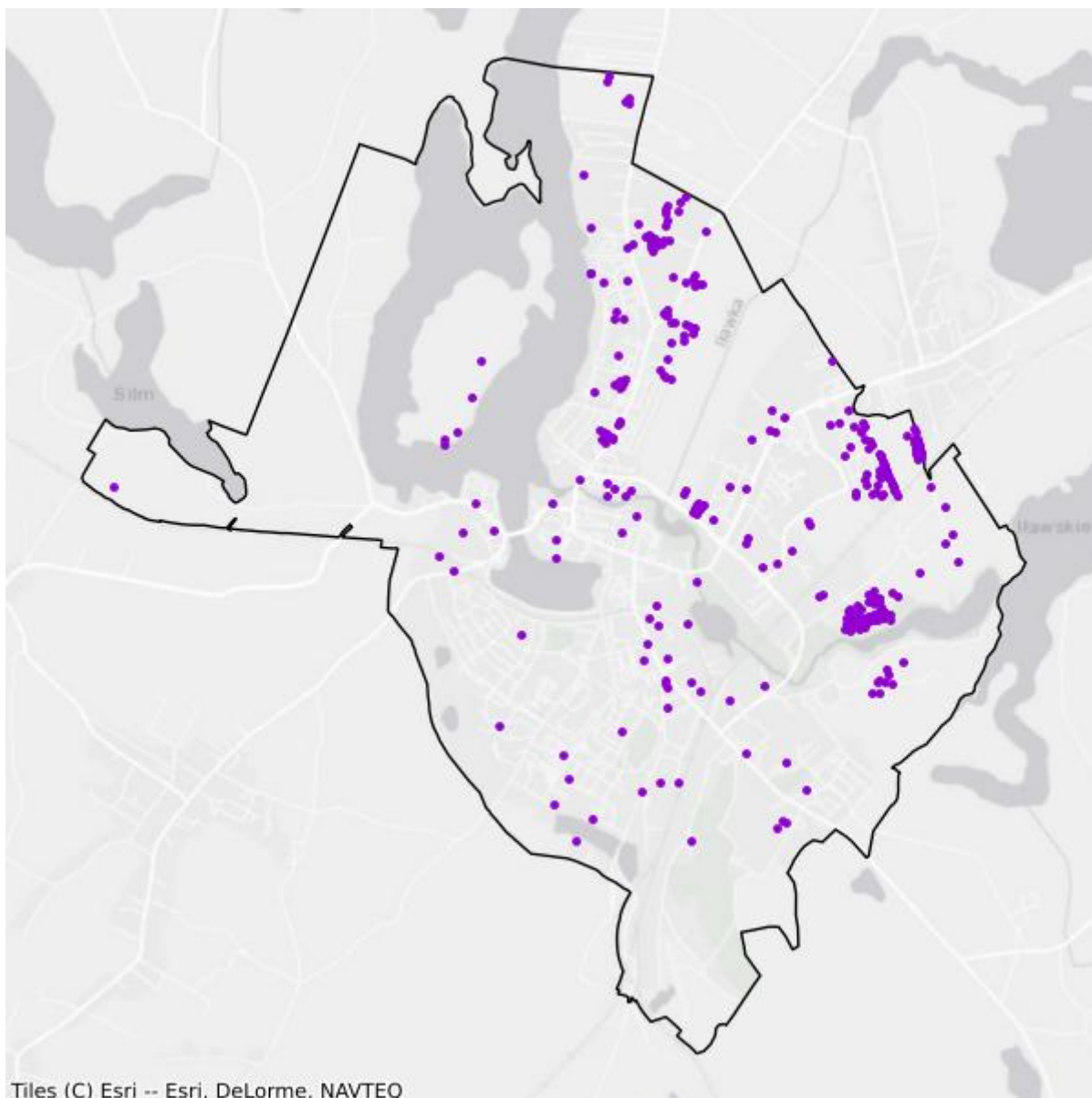

- Plany inwestycyjne realizowane ze środków prywatnych
- Plany inwestycyjne realizowane ze środków publicznych

Mapa białych plam

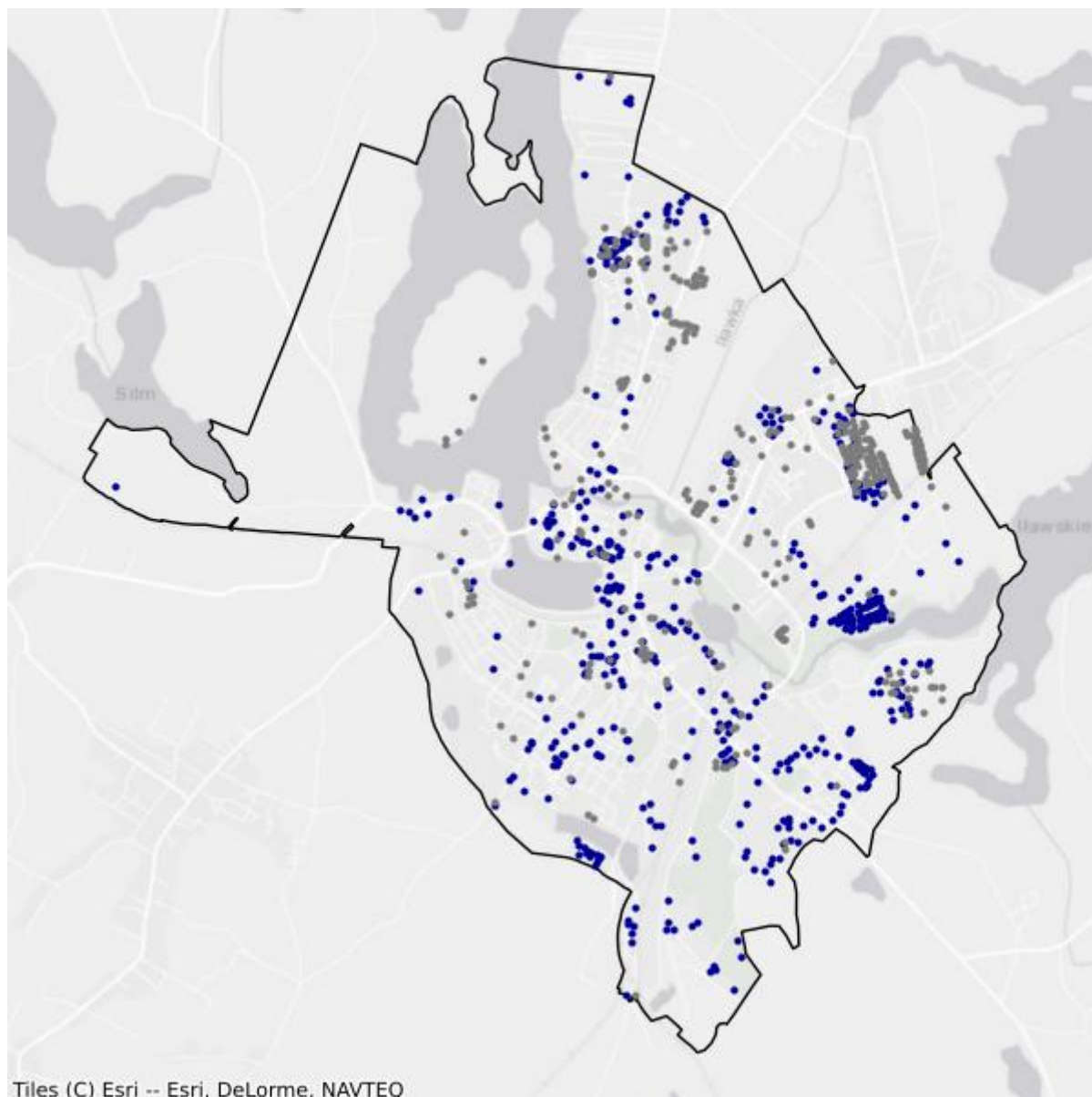

- Białe plamy
- W zasięgu poniżej 100 Mb/s

7.2. Gmina Lubawa

TERC: 2807021

Statystyki ogólne

W gminie jest 1 925 punktów adresowych. Na koniec grudnia 2025 roku w zasięgu stacjonarnego dostępu do usług szerokopasmowych było 1 869 punktów adresowych. Na wskazanym obszarze było 355 białych plam NGA, w tym 56 pozostało bez żadnego zasięgu. Od 1 stycznia 2023 do 31 grudnia 2025 roku obywatele zgłosili 22 zapotrzebowania na internet i 7 weryfikacji danych w systemie internet.gov.pl.

W tabeli nr 7.2.1 przedstawiono przedsiębiorców telekomunikacyjnych działających na terenie gminy i świadczących usługi stacjonarnego dostępu do usług szerokopasmowych.

Tabela 7.2.1: Podmiot w zależności od rodzaju usług.			
Podmiot	Detal	Hurt	Hurt-Detal
"NETIA" SPÓŁKA AKCYJNA			X
"P4 SPÓŁKA Z OGRANICZONĄ ODPOWIEDZIALNOŚCIĄ"	X		
ELTRONIK SPÓŁKA Z OGRANICZONĄ ODPOWIEDZIALNOŚCIĄ	X		X
EXATEL SPÓŁKA AKCYJNA	X		
INEA SPÓŁKA Z OGRANICZONĄ ODPOWIEDZIALNOŚCIĄ	X		
LANDTECH SPÓŁKA Z OGRANICZONĄ ODPOWIEDZIALNOŚCIĄ	X		
MULTIMEDIA POLSKA SPÓŁKA Z OGRANICZONĄ ODPOWIEDZIALNOŚCIĄ			X
NAUKOWA I AKADEMICKA SIEĆ KOMPUTEROWA - PAŃSTWOWY INSTYTUT BADAWCZY	X		
NEXERA SPÓŁKA Z OGRANICZONĄ ODPOWIEDZIALNOŚCIĄ		X	
ORANGE POLSKA SPÓŁKA AKCYJNA	X	X	X
POLKOMTEL SPÓŁKA Z OGRANICZONĄ ODPOWIEDZIALNOŚCIĄ	X		
PRZEDSIĘBIORSTWO HANDLOWO-PRODUKCYJNO-USŁUGOWE "ARONET" ANDRZEJ OLSZEWSKI	X		X
RFC INTERNET SPÓŁKA Z OGRANICZONĄ ODPOWIEDZIALNOŚCIĄ	X		
T-MOBILE POLSKA SPÓŁKA AKCYJNA	X		
TOWERLINK POLAND SPÓŁKA Z OGRANICZONĄ ODPOWIEDZIALNOŚCIĄ		X	
VECTRA SPÓŁKA AKCYJNA	X		
VERIZON POLSKA SPÓŁKA Z OGRANICZONĄ ODPOWIEDZIALNOŚCIĄ	X		
ŚWIATŁOWÓD INWESTYCJE SPÓŁKA Z OGRANICZONĄ ODPOWIEDZIALNOŚCIĄ		X	

W tabeli nr 7.2.2 przedstawiono liczbowy i procentowy podział na punkty adresowe w zależności od rodzaju zasięgu na terenie gminy.

Tabela 7.2.2: Podział na rodzaje usług i zasięgów.		
	Liczba adresów	Udział %
Rzeczywisty	1 778	92,36%
Hurtowy (wyłącznie)	71	3,69%
Teoretyczny (wyłącznie)	20	1,04%
Brak zasięgu	56	2,91%
SUMA	1 925	100%

Zasięgi sieci

W tabeli nr 7.2.3 przedstawiono liczbowo i procentowo liczbę zasięgów oraz liczbę punktów adresowych na terenie gminy w zależności od przepustowości.

Tabela 7.2.3: Liczba zasięgów i adresów w podziale na przepustowość.				
Przepustowość [Mb/s]	Liczba zasięgów	Udział %	Liczba punktów adresowych	Udział %
2	0	0,00%	0	0,00%
10	1	0,01%	0	0,00%
20	0	0,00%	0	0,00%
30	1 278	10,95%	24	1,28%
40	448	3,84%	43	2,30%
50	2 140	18,34%	209	11,18%
60	123	1,05%	12	0,64%
70	92	0,79%	9	0,48%
80	18	0,15%	2	0,11%
90	0	0,00%	0	0,00%
100	2	0,02%	1	0,05%
200	2	0,02%	1	0,05%
300	0	0,00%	0	0,00%
400	0	0,00%	0	0,00%
500	0	0,00%	0	0,00%
600	0	0,00%	0	0,00%
700	768	6,58%	116	6,21%
800	0	0,00%	0	0,00%
900	1 516	12,99%	0	0,00%
1000	5 047	43,24%	1 334	71,38%
2000	236	2,02%	118	6,31%
3000	0	0,00%	0	0,00%
4000	0	0,00%	0	0,00%

Przepustowość [Mb/s]	Liczba zasięgów	Udział %	Liczba punktów adresowych	Udział %
5000	0	0,00%	0	0,00%
6000	0	0,00%	0	0,00%
7000	0	0,00%	0	0,00%
8000	0	0,00%	0	0,00%
9000	0	0,00%	0	0,00%
10000	0	0,00%	0	0,00%
SUMA	11 671	100%	1 869	100%

W tabeli nr 7.2.4 przedstawiono liczbę zasięgów w gminie w zależności od rodzaju medium.

Tabela 7.2.4: Liczba zasięgów z podziałem na medium.		
Medium	Liczba zasięgów	Udział %
światłowodowe	6 804	58,30%
kablowe współosiowe miedziane	768	6,58%
kablowe parowe miedziane	2 155	18,46%
radiowe (FWA)	1 944	16,66%
SUMA	11 671	100%

Plany inwestycyjne (komercyjne)

W gminie zostało zgłoszonych 541 planowanych inwestycji w punktach adresowych. Zgłoszone plany inwestycyjne przewidują objęcie w kolejnych 3 latach zasięgiem stacjonarnego dostępu do usług szerokopasmowych:

- 444 punkty adresowe znajdujące się już w zasięgu rzeczywistym;
- 29 punktów adresowych znajdujących się już w zasięgu wyłącznie hurtowym;
- 10 punktów adresowych znajdujących się już w zasięgu teoretycznym;
- 4 punkty adresowe znajdujące się w planie inwestycyjnym ze środków publicznych;
- 30 punktów adresowych znajdujących się w więcej niż jednym planie inwestycyjnym ze środków prywatnych;
- 28 punktów adresowych będących białymi plamami (bez zasięgu).

Plany inwestycyjne realizowane ze środków publicznych

W gminie realizowane są plany inwestycyjne ze środków publicznych obejmujące 33 punkty adresowe. Realizowane są 2 projekty z KPO i 0 projektów z FERC. Dane pochodzą z systemu SIMBA i odnoszą się do umów o dofinansowanie zawartych do dnia 31 grudnia 2025.

W tabeli nr 7.2.5 przedstawiono liczbę punktów adresowych na terenie gminy, objętych planami inwestycyjnymi do zrealizowania ze środków publicznych.

Tabela 7.2.5: Liczba punktów adresowych ze zgłoszonymi planami inwestycyjnymi realizowanymi ze środków publicznych.

Numer projektu	Beneficjent	Liczba PA
KPOD.05.02-IW.06-0063/25	ELTRONIK SPÓŁKA Z OGRANICZONĄ ODPOWIEDZIALNOŚCIĄ	8
KPOD.05.02-IW.06-0166/25	PRZEDSIĘBIORSTWO HANDLOWO-PRODUKCYJNO-USŁUGOWE "ARONET" ANDRZEJ OLSZEWSKI	25
SUMA		33

Mapa planów inwestycyjnych

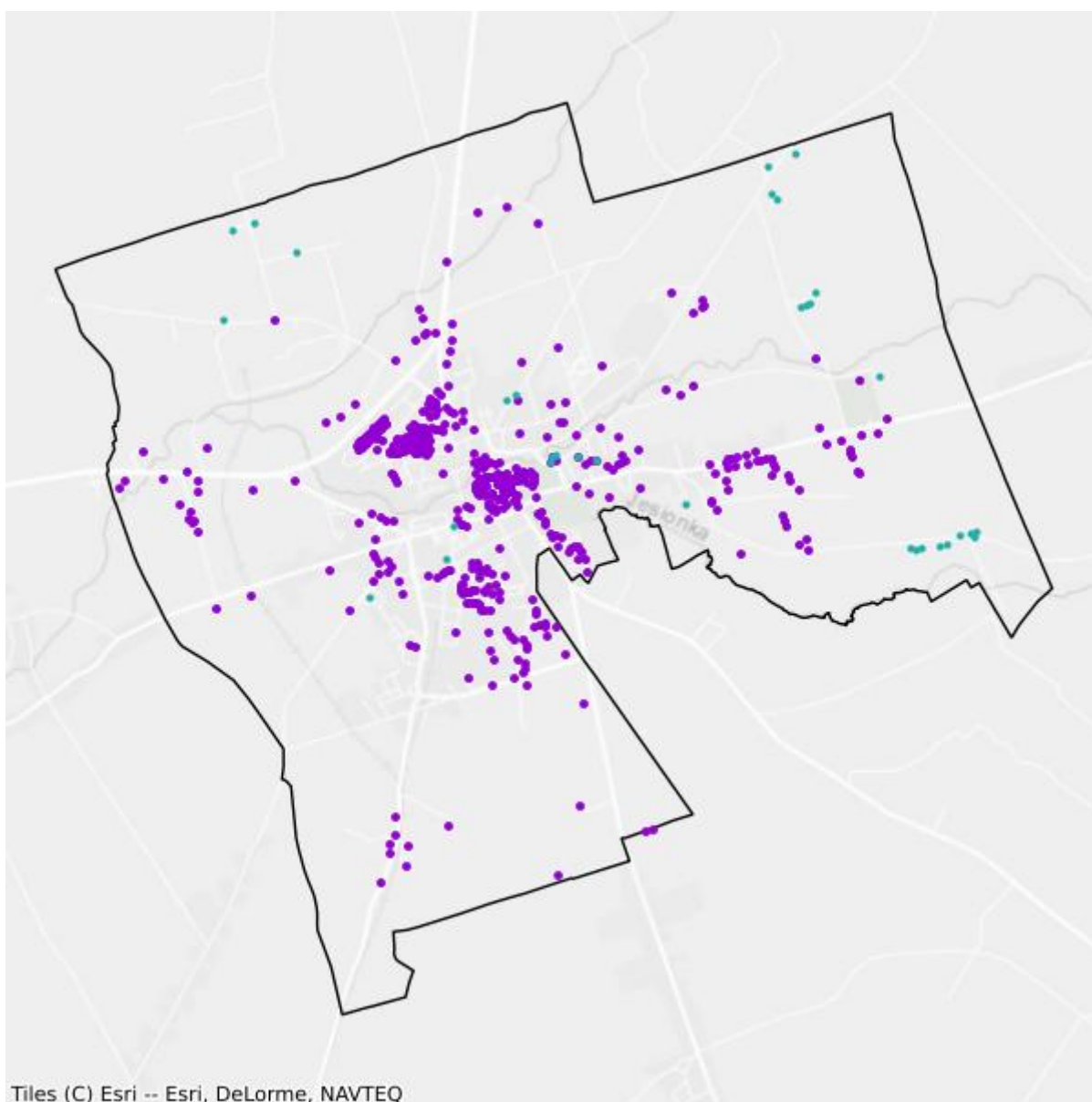

- Plany inwestycyjne realizowane ze środków prywatnych
- Plany inwestycyjne realizowane ze środków publicznych

Mapa białych plam

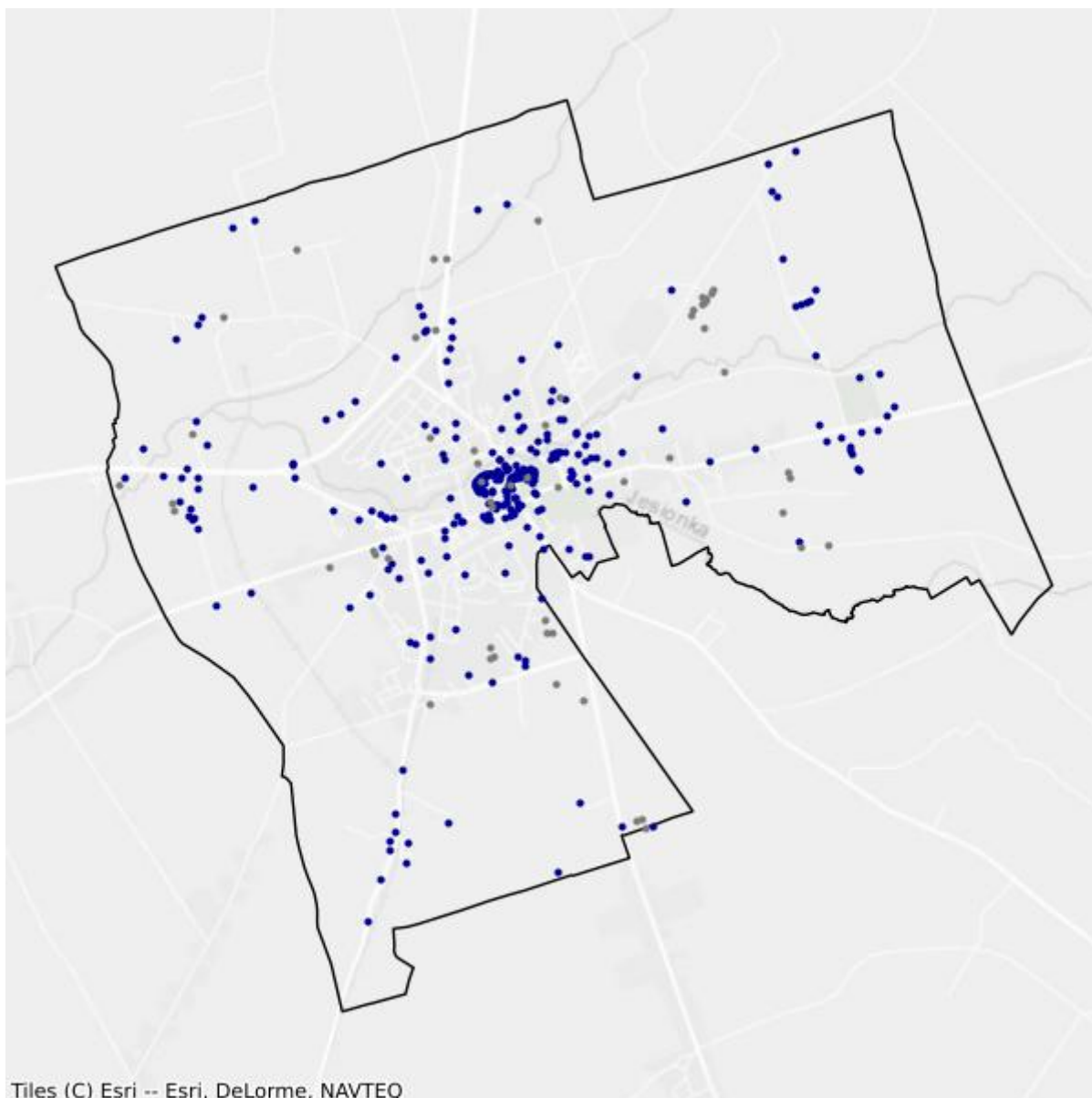

- Białe plamy
- W zasięgu poniżej 100 Mb/s

7.3. Gmina Ława

TERC: 2807032

Statystyki ogólne

W gminie są 4 573 punkty adresowe. Na koniec grudnia 2025 roku w zasięgu stacjonarnego dostępu do usług szerokopasmowych były 2 163 punkty adresowe. Na wskazanym obszarze były 2 852 białe plamy NGA, w tym 2 410 pozostało bez żadnego zasięgu. Od 1 stycznia 2023 do 31 grudnia 2025 roku obywatele zgłosili 212 zapotrzebowań na internet i 11 weryfikacji danych w systemie internet.gov.pl.

W tabeli nr 7.3.1 przedstawiono przedsiębiorców telekomunikacyjnych działających na terenie gminy i świadczących usługi stacjonarnego dostępu do usług szerokopasmowych.

Tabela 7.3.1: Podmiot w zależności od rodzaju usług.			
Podmiot	Detal	Hurt	Hurt-Detal
"NETIA" SPÓŁKA AKCYJNA			X
"P4 SPÓŁKA Z OGRANICZONĄ ODPOWIEDZIALNOŚCIĄ"	X		
"TK TELEKOM" SPÓŁKA Z OGRANICZONĄ ODPOWIEDZIALNOŚCIĄ			X
ELTRONIK SPÓŁKA Z OGRANICZONĄ ODPOWIEDZIALNOŚCIĄ	X		
IWKD ADAM GWÓŹDŹ	X		
NAUKOWA I AKADEMICKA SIEĆ KOMPUTEROWA - PAŃSTWOWY INSTYTUT BADAWCZY	X		
NETKOM USŁUGI INFORMATYCZNE ŻUKOWSKI MACIEJ	X		
NEXERA SPÓŁKA Z OGRANICZONĄ ODPOWIEDZIALNOŚCIĄ		X	
ORANGE POLSKA SPÓŁKA AKCYJNA	X	X	X
POLKOMTEL SPÓŁKA Z OGRANICZONĄ ODPOWIEDZIALNOŚCIĄ	X		
PRZEDSIĘBIORSTWO HANDLOWO-PRODUKCYJNO-USŁUGOWE "ARONET" ANDRZEJ OLSZEWSKI	X		X
RFC INTERNET SPÓŁKA Z OGRANICZONĄ ODPOWIEDZIALNOŚCIĄ	X		
T-MOBILE POLSKA SPÓŁKA AKCYJNA	X		
TOWERLINK POLAND SPÓŁKA Z OGRANICZONĄ ODPOWIEDZIALNOŚCIĄ		X	
VECTRA SPÓŁKA AKCYJNA	X		

W tabeli nr 7.3.2 przedstawiono liczbowy i procentowy podział na punkty adresowe w zależności od rodzaju zasięgu na terenie gminy.

Tabela 7.3.2: Podział na rodzaje usług i zasięgów.

	Liczba adresów	Udział %
Rzeczywisty	1 983	43,36%
Hurtowy (wyłącznie)	117	2,56%
Teoretyczny (wyłącznie)	63	1,38%
Brak zasięgu	2 410	52,70%
SUMA	4 573	100%

Zasięgi sieci

W tabeli nr 7.3.3 przedstawiono liczbowo i procentowo liczbę zasięgów oraz liczbę punktów adresowych na terenie gminy w zależności od przepustowości.

Tabela 7.3.3: Liczba zasięgów i adresów w podziale na przepustowość.

Przepustowość [Mb/s]	Liczba zasięgów	Udział %	Liczba punktów adresowych	Udział %
2	14	0,10%	1	0,05%
10	0	0,00%	0	0,00%
20	0	0,00%	0	0,00%
30	178	1,28%	23	1,06%
40	41	0,30%	8	0,37%
50	621	4,48%	351	16,23%
60	141	1,02%	31	1,43%
70	76	0,55%	10	0,46%
80	23	0,17%	18	0,83%
90	0	0,00%	0	0,00%
100	8	0,06%	7	0,32%
200	0	0,00%	0	0,00%
300	0	0,00%	0	0,00%
400	0	0,00%	0	0,00%
500	0	0,00%	0	0,00%
600	0	0,00%	0	0,00%
700	0	0,00%	0	0,00%
800	0	0,00%	0	0,00%
900	3 981	28,74%	1	0,05%
1000	8 771	63,31%	1 713	79,20%
2000	0	0,00%	0	0,00%
3000	0	0,00%	0	0,00%
4000	0	0,00%	0	0,00%
5000	0	0,00%	0	0,00%
6000	0	0,00%	0	0,00%

Przepustowość [Mb/s]	Liczba zasięgów	Udział %	Liczba punktów adresowych	Udział %
7000	0	0,00%	0	0,00%
8000	0	0,00%	0	0,00%
9000	0	0,00%	0	0,00%
10000	0	0,00%	0	0,00%
SUMA	13 854	100%	2 163	100%

W tabeli nr 7.3.4 przedstawiono liczbę zasięgów w gminie w zależności od rodzaju medium.

Tabela 7.3.4: Liczba zasięgów z podziałem na medium.		
Medium	Liczba zasięgów	Udział %
światłowodowe	12 761	92,11%
kablowe współosiowe miedziane	0	0,00%
kablowe parowe miedziane	536	3,87%
radiowe (FWA)	557	4,02%
SUMA	13 854	100%

Plany inwestycyjne (komercyjne)

W gminie zostało zgłoszonych 1 158 planowanych inwestycji w punktach adresowych. Zgłoszone plany inwestycyjne przewidują objęcie w kolejnych 3 latach zasięgiem stacjonarnego dostępu do usług szerokopasmowych:

- 204 punkty adresowe znajdujące się już w zasięgu rzeczywistym;
- 3 punkty adresowe znajdujące się już w zasięgu wyłącznie hurtowym;
- 5 punktów adresowych znajdujących się już w zasięgu teoretycznym;
- 0 punktów adresowych znajdujących się w planie inwestycyjnym ze środków publicznych;
- 0 punktów adresowych znajdujących się w więcej niż jednym planie inwestycyjnym ze środków prywatnych;
- 946 punktów adresowych będących białymi plamami (bez zasięgu).

Plany inwestycyjne realizowane ze środków publicznych

W gminie realizowane są plany inwestycyjne ze środków publicznych obejmujące 644 punkty adresowe. Realizowane są 2 projekty z KPO i 0 projektów z FERC. Dane pochodzą z systemu SIMBA i odnoszą się do umów o dofinansowanie zawartych do dnia 31 grudnia 2025.

W tabeli nr 7.3.5 przedstawiono liczbę punktów adresowych na terenie gminy, objętych planami inwestycyjnymi do zrealizowania ze środków publicznych.

Tabela 7.3.5: Liczba punktów adresowych ze zgłoszonymi planami inwestycyjnymi realizowanymi ze środków publicznych.

Numer projektu	Beneficjent	Liczba PA
KPOD.05.02-IW. 06-0118/25	ORANGE POLSKA SPÓŁKA AKCYJNA	493
KPOD.05.02-IW. 06-0166/25	PRZEDSIĘBIORSTWO HANDLOWO-PRODUKCYJNO-USŁUGOWE "ARONET" ANDRZEJ OLSZEWSKI	151
SUMA		644

Mapa planów inwestycyjnych

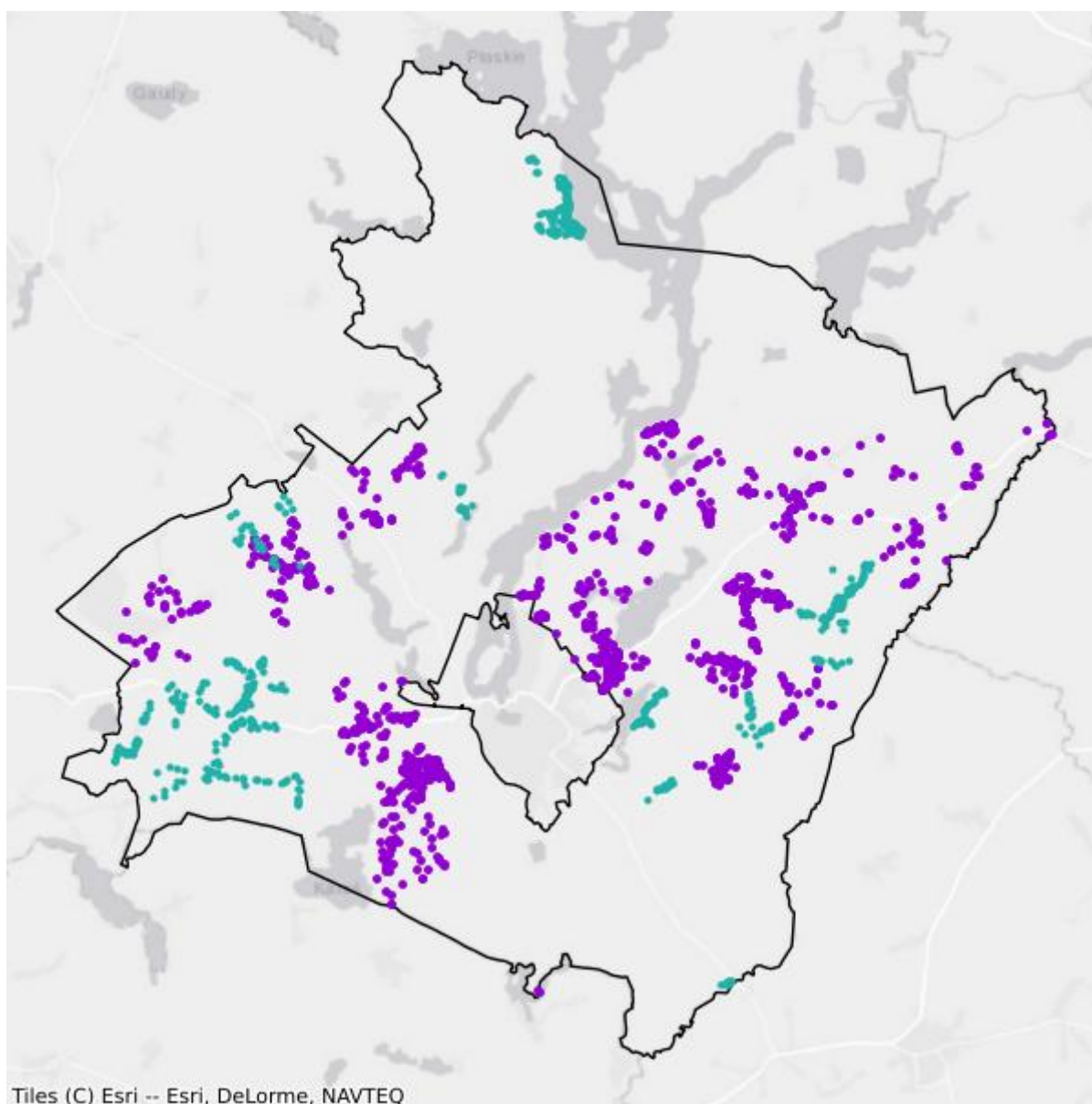

- Plany inwestycyjne realizowane ze środków prywatnych
- Plany inwestycyjne realizowane ze środków publicznych

Mapa białych plam

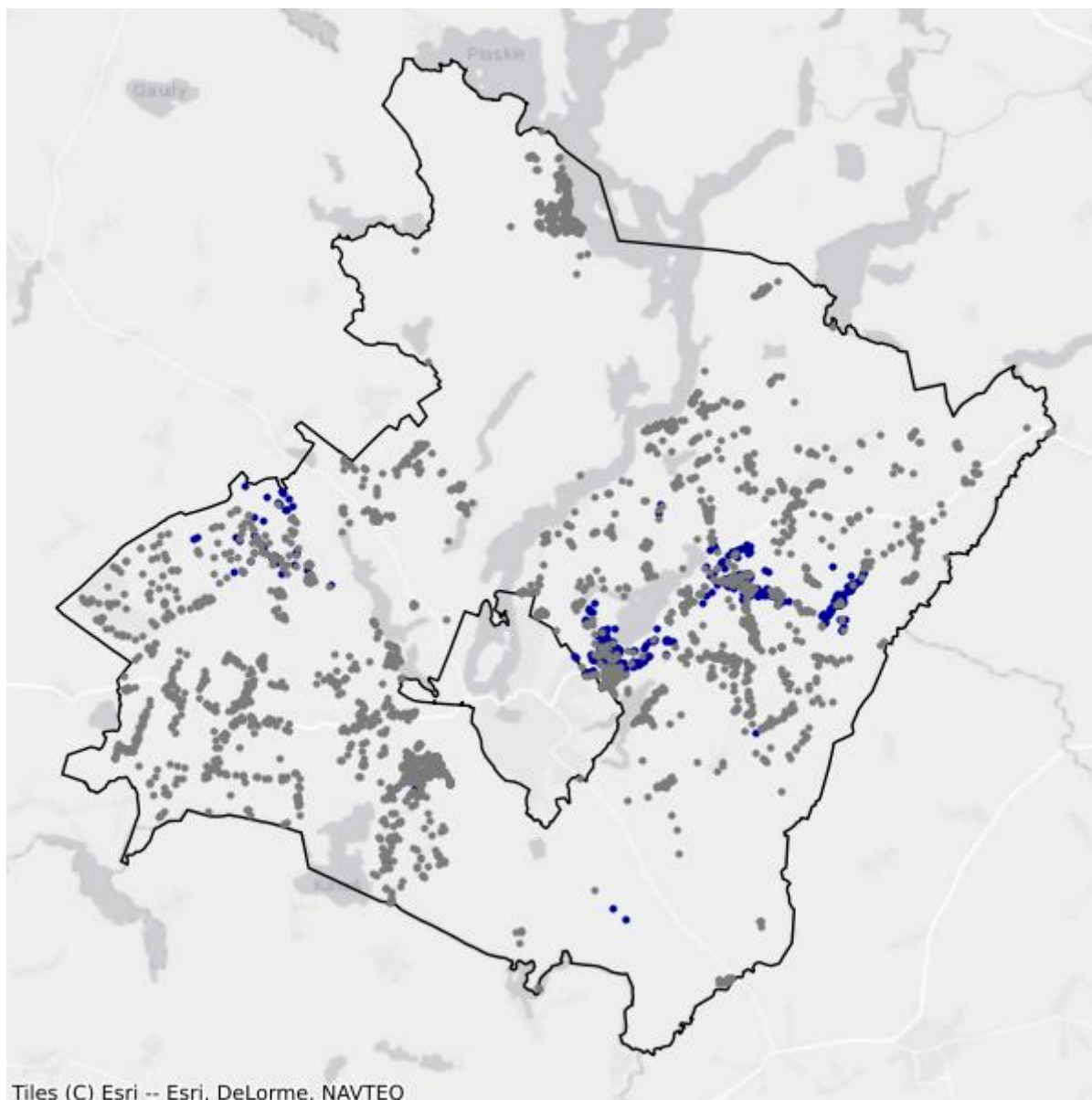

- Białe plamy
- W zasięgu poniżej 100 Mb/s

7.4. Gmina Kisielice

TERC: 2807043

Statystyki ogólne

W gminie jest 1 477 punktów adresowych. Na koniec grudnia 2025 roku w zasięgu stacjonarnego dostępu do usług szerokopasmowych było 640 punktów adresowych. Na wskazanym obszarze było 887 białych plam NGA, w tym 837 pozostało bez żadnego zasięgu. Od 1 stycznia 2023 do 31 grudnia 2025 roku obywatele zgłosili 42 zapotrzebowania na internet i 0 weryfikacji danych w systemie internet.gov.pl.

W tabeli nr 7.4.1 przedstawiono przedsiębiorców telekomunikacyjnych działających na terenie gminy i świadczących usługi stacjonarnego dostępu do usług szerokopasmowych.

Tabela 7.4.1: Podmiot w zależności od rodzaju usług.			
Podmiot	Detal	Hurt	Hurt-Detal
"NETIA" SPÓŁKA AKCYJNA			X
"P4 SPÓŁKA Z OGRANICZONĄ ODPOWIEDZIALNOŚCIĄ"	X		
DANAR WOJTYSIAK SPÓŁKA Z OGRANICZONĄ ODPOWIEDZIALNOŚCIĄ	X		
ELTRONIK SPÓŁKA Z OGRANICZONĄ ODPOWIEDZIALNOŚCIĄ	X		
EXATEL SPÓŁKA AKCYJNA	X		
INEA SPÓŁKA Z OGRANICZONĄ ODPOWIEDZIALNOŚCIĄ	X		
NAUKOWA I AKADEMICKA SIEĆ KOMPUTEROWA - PAŃSTWOWY INSTYTUT BADAWCZY	X		
NETKOM USŁUGI INFORMATYCZNE ŻUKOWSKI MACIEJ	X		
NEXERA SPÓŁKA Z OGRANICZONĄ ODPOWIEDZIALNOŚCIĄ		X	
ORANGE POLSKA SPÓŁKA AKCYJNA	X	X	X
POLKOMTEL SPÓŁKA Z OGRANICZONĄ ODPOWIEDZIALNOŚCIĄ	X		
RFC INTERNET SPÓŁKA Z OGRANICZONĄ ODPOWIEDZIALNOŚCIĄ	X		
T-MOBILE POLSKA SPÓŁKA AKCYJNA	X		
VECTRA SPÓŁKA AKCYJNA	X		
ŚWIATŁOWÓD INWESTYCJE SPÓŁKA Z OGRANICZONĄ ODPOWIEDZIALNOŚCIĄ		X	

W tabeli nr 7.4.2 przedstawiono liczbowy i procentowy podział na punkty adresowe w zależności od rodzaju zasięgu na terenie gminy.

Tabela 7.4.2: Podział na rodzaje usług i zasięgów.

	Liczba adresów	Udział %
Rzeczywisty	575	38,93%
Hurtowy (wyłącznie)	65	4,40%
Teoretyczny (wyłącznie)	0	0,00%
Brak zasięgu	837	56,67%
SUMA	1 477	100%

Zasięgi sieci

W tabeli nr 7.4.3 przedstawiono liczbowo i procentowo liczbę zasięgów oraz liczbę punktów adresowych na terenie gminy w zależności od przepustowości.

Tabela 7.4.3: Liczba zasięgów i adresów w podziale na przepustowość.

Przepustowość [Mb/s]	Liczba zasięgów	Udział %	Liczba punktów adresowych	Udział %
2	0	0,00%	0	0,00%
10	1	0,02%	0	0,00%
20	0	0,00%	0	0,00%
30	276	5,25%	7	1,09%
40	120	2,28%	6	0,94%
50	132	2,51%	22	3,44%
60	36	0,68%	2	0,31%
70	67	1,27%	2	0,31%
80	28	0,53%	11	1,72%
90	0	0,00%	0	0,00%
100	12	0,23%	5	0,78%
200	0	0,00%	0	0,00%
300	0	0,00%	0	0,00%
400	0	0,00%	0	0,00%
500	0	0,00%	0	0,00%
600	0	0,00%	0	0,00%
700	0	0,00%	0	0,00%
800	0	0,00%	0	0,00%
900	1 395	26,54%	0	0,00%
1000	3 062	58,25%	521	81,41%
2000	128	2,43%	64	10,00%
3000	0	0,00%	0	0,00%
4000	0	0,00%	0	0,00%
5000	0	0,00%	0	0,00%
6000	0	0,00%	0	0,00%

Przepustowość [Mb/s]	Liczba zasięgów	Udział %	Liczba punktów adresowych	Udział %
7000	0	0,00%	0	0,00%
8000	0	0,00%	0	0,00%
9000	0	0,00%	0	0,00%
10000	0	0,00%	0	0,00%
SUMA	5 257	100%	640	100%

W tabeli nr 7.4.4 przedstawiono liczbę zasięgów w gminie w zależności od rodzaju medium.

Tabela 7.4.4: Liczba zasięgów z podziałem na medium.		
Medium	Liczba zasięgów	Udział %
światłowodowe	4 591	87,33%
kablowe współosiowe miedziane	0	0,00%
kablowe parowe miedziane	581	11,05%
radiowe (FWA)	85	1,62%
SUMA	5 257	100%

Plany inwestycyjne (komercyjne)

W gminie zostało zgłoszonych 187 planowanych inwestycji w punktach adresowych. Zgłoszone plany inwestycyjne przewidują objęcie w kolejnych 3 latach zasięgiem stacjonarnego dostępu do usług szerokopasmowych:

- 61 punktów adresowych znajdujących się już w zasięgu rzeczywistym;
- 0 punktów adresowych znajdujących się już w zasięgu wyłącznie hurtowym;
- 0 punktów adresowych znajdujących się już w zasięgu teoretycznym;
- 0 punktów adresowych znajdujących się w planie inwestycyjnym ze środków publicznych;
- 0 punktów adresowych znajdujących się w więcej niż jednym planie inwestycyjnym ze środków prywatnych;
- 126 punktów adresowych będących białymi plamami (bez zasięgu).

Plany inwestycyjne realizowane ze środków publicznych

W gminie realizowane są plany inwestycyjne ze środków publicznych obejmujące 0 punktów adresowych. Realizowanych jest 0 projektów z KPO i 0 projektów z FERC. Dane pochodzą z systemu SIMBA i odnoszą się do umów o dofinansowanie zawartych do dnia 31 grudnia 2025.

W tabeli nr 7.4.5 przedstawiono liczbę punktów adresowych na terenie gminy, objętych planami inwestycyjnymi do zrealizowania ze środków publicznych.

Tabela 7.4.5: Liczba punktów adresowych ze zgłoszonymi planami inwestycyjnymi realizowanymi ze środków publicznych.		
Numer projektu	Beneficjent	Liczba PA
Brak danych		

Mapa planów inwestycyjnych

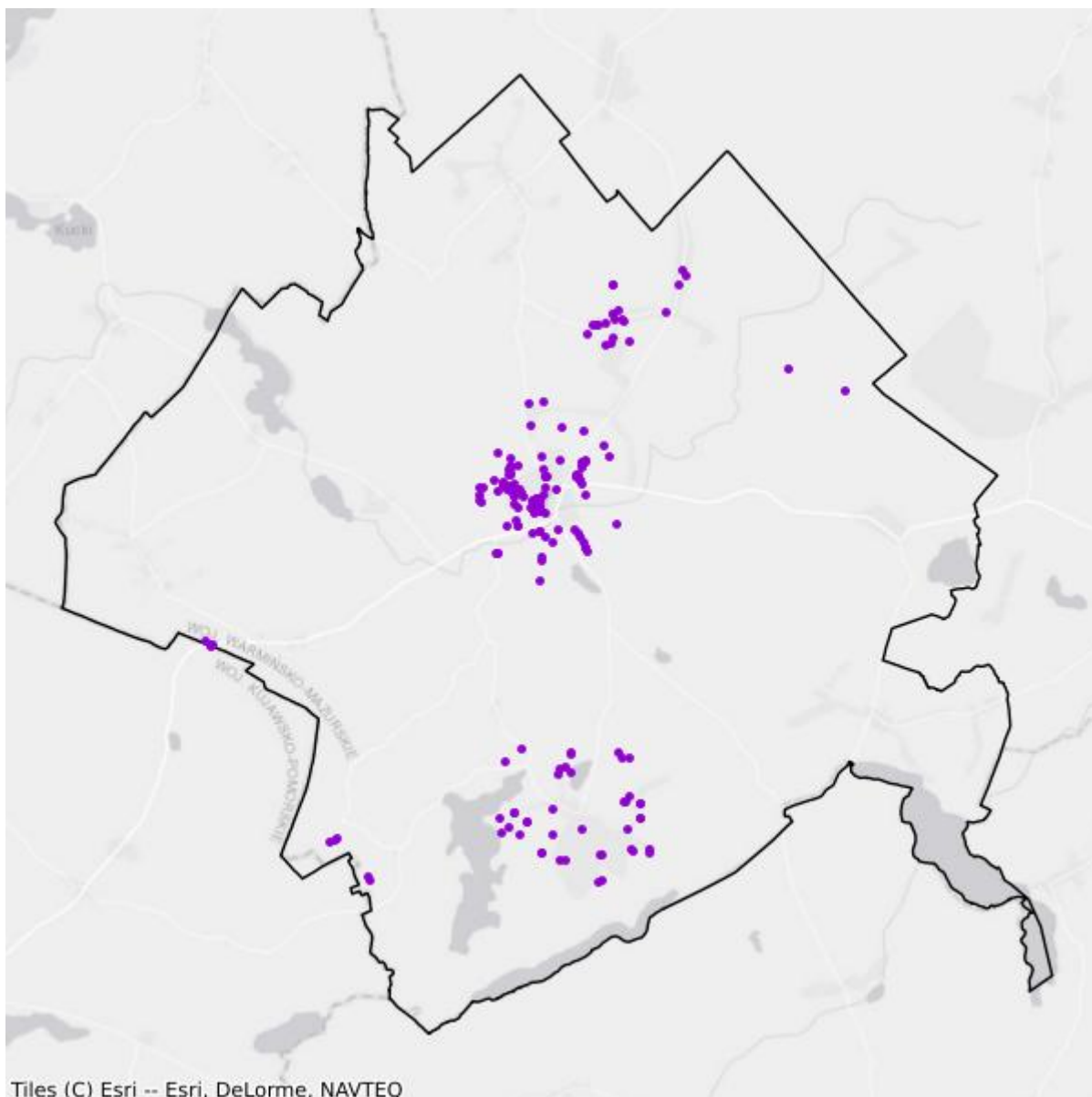

- Plany inwestycyjne realizowane ze środków prywatnych
- Plany inwestycyjne realizowane ze środków publicznych

Mapa białych plam

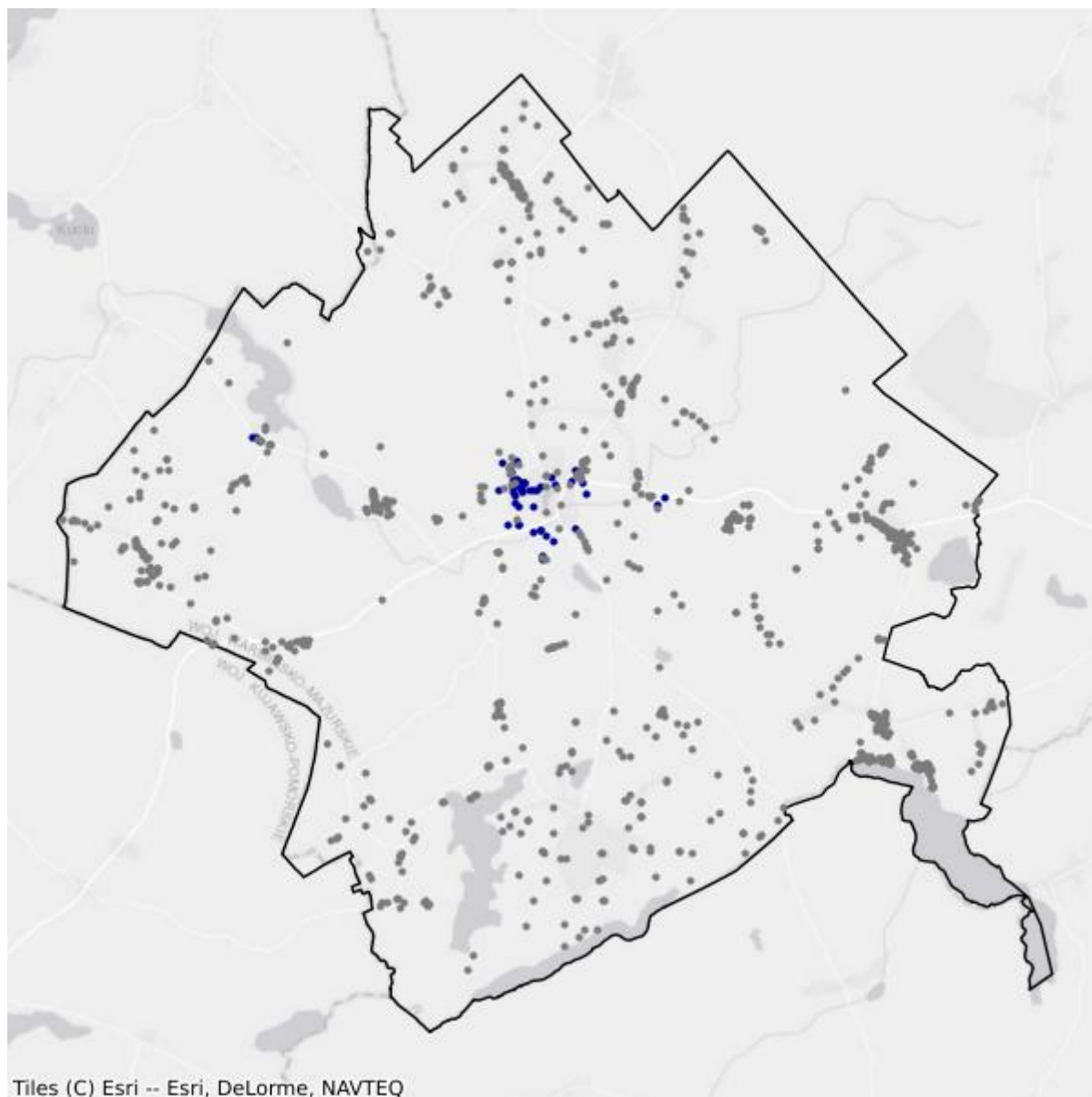

- Białe plamy
- W zasięgu poniżej 100 Mb/s

7.5. Gmina Lubawa

TERC: 2807052

Statystyki ogólne

W gminie są 2 873 punkty adresowe. Na koniec grudnia 2025 roku w zasięgu stacjonarnego dostępu do usług szerokopasmowych były 2 554 punkty adresowe. Na wskazanym obszarze były 1 383 białe plamy NGA, w tym 319 pozostało bez żadnego zasięgu. Od 1 stycznia 2023 do 31 grudnia 2025 roku obywatele zgłosili 53 zapotrzebowania na internet i 0 weryfikacji danych w systemie internet.gov.pl.

W tabeli nr 7.5.1 przedstawiono przedsiębiorców telekomunikacyjnych działających na terenie gminy i świadczących usługi stacjonarnego dostępu do usług szerokopasmowych.

Tabela 7.5.1: Podmiot w zależności od rodzaju usług.			
Podmiot	Detal	Hurt	Hurt-Detal
"NETIA" SPÓŁKA AKCYJNA			X
"P4 SPÓŁKA Z OGRANICZONĄ ODPOWIEDZIALNOŚCIĄ"	X		
ELTRONIK SPÓŁKA Z OGRANICZONĄ ODPOWIEDZIALNOŚCIĄ	X		
EXATEL SPÓŁKA AKCYJNA	X		
NAUKOWA I AKADEMICKA SIEĆ KOMPUTEROWA - PAŃSTWOWY INSTYTUT BADAWCZY	X		
NETKOM USŁUGI INFORMATYCZNE ŻUKOWSKI MACIEJ	X		
NEXERA SPÓŁKA Z OGRANICZONĄ ODPOWIEDZIALNOŚCIĄ		X	
ORANGE POLSKA SPÓŁKA AKCYJNA	X	X	X
POLKOMTEL SPÓŁKA Z OGRANICZONĄ ODPOWIEDZIALNOŚCIĄ	X		
PRZEDSIĘBIORSTWO HANDLOWO-PRODUKCYJNO-USŁUGOWE "ARONET" ANDRZEJ OLSZEWSKI	X		
RFC INTERNET SPÓŁKA Z OGRANICZONĄ ODPOWIEDZIALNOŚCIĄ	X		
T-MOBILE POLSKA SPÓŁKA AKCYJNA	X		
VECTRA SPÓŁKA AKCYJNA	X		

W tabeli nr 7.5.2 przedstawiono liczbowy i procentowy podział na punkty adresowe w zależności od rodzaju zasięgu na terenie gminy.

Tabela 7.5.2: Podział na rodzaje usług i zasięgów.

	Liczba adresów	Udział %
Rzeczywisty	2 389	83,15%
Hurtowy (wyłącznie)	30	1,04%
Teoretyczny (wyłącznie)	135	4,70%
Brak zasięgu	319	11,10%
SUMA	2 873	100%

Zasięgi sieci

W tabeli nr 7.5.3 przedstawiono liczbowo i procentowo liczbę zasięgów oraz liczbę punktów adresowych na terenie gminy w zależności od przepustowości.

Tabela 7.5.3: Liczba zasięgów i adresów w podziale na przepustowość.

Przepustowość [Mb/s]	Liczba zasięgów	Udział %	Liczba punktów adresowych	Udział %
2	0	0,00%	0	0,00%
10	0	0,00%	0	0,00%
20	0	0,00%	0	0,00%
30	167	1,04%	1	0,04%
40	75	0,47%	0	0,00%
50	2 313	14,37%	1 039	40,68%
60	121	0,75%	20	0,78%
70	66	0,41%	4	0,16%
80	12	0,07%	0	0,00%
90	0	0,00%	0	0,00%
100	11	0,07%	8	0,31%
200	0	0,00%	0	0,00%
300	0	0,00%	0	0,00%
400	0	0,00%	0	0,00%
500	0	0,00%	0	0,00%
600	0	0,00%	0	0,00%
700	4	0,02%	2	0,08%
800	0	0,00%	0	0,00%
900	4 222	26,23%	0	0,00%
1000	9 107	56,57%	1 480	57,95%
2000	0	0,00%	0	0,00%
3000	0	0,00%	0	0,00%
4000	0	0,00%	0	0,00%
5000	0	0,00%	0	0,00%
6000	0	0,00%	0	0,00%

Przepustowość [Mb/s]	Liczba zasięgów	Udział %	Liczba punktów adresowych	Udział %
7000	0	0,00%	0	0,00%
8000	0	0,00%	0	0,00%
9000	0	0,00%	0	0,00%
10000	0	0,00%	0	0,00%
SUMA	16 098	100%	2 554	100%

W tabeli nr 7.5.4 przedstawiono liczbę zasięgów w gminie w zależności od rodzaju medium.

Tabela 7.5.4: Liczba zasięgów z podziałem na medium.		
Medium	Liczba zasięgów	Udział %
światłowodowe	13 339	82,86%
kablowe współosiowe miedziane	4	0,02%
kablowe parowe miedziane	541	3,36%
radiowe (FWA)	2 214	13,75%
SUMA	16 098	100%

Plany inwestycyjne (komercyjne)

W gminie zostało zgłoszonych 425 planowanych inwestycji w punktach adresowych. Zgłoszone plany inwestycyjne przewidują objęcie w kolejnych 3 latach zasięgiem stacjonarnego dostępu do usług szerokopasmowych:

- 291 punktów adresowych znajdujących się już w zasięgu rzeczywistym;
- 6 punktów adresowych znajdujących się już w zasięgu wyłącznie hurtowym;
- 59 punktów adresowych znajdujących się już w zasięgu teoretycznym;
- 0 punktów adresowych znajdujących się w planie inwestycyjnym ze środków publicznych;
- 0 punktów adresowych znajdujących się w więcej niż jednym planie inwestycyjnym ze środków prywatnych;
- 69 punktów adresowych będących białymi plamami (bez zasięgu).

Plany inwestycyjne realizowane ze środków publicznych

W gminie realizowane są plany inwestycyjne ze środków publicznych obejmujące 313 punktów adresowych. Realizowane są 2 projekty z KPO i 0 projektów z FERC. Dane pochodzą z systemu SIMBA i odnoszą się do umów o dofinansowanie zawartych do dnia 31 grudnia 2025.

W tabeli nr 7.5.5 przedstawiono liczbę punktów adresowych na terenie gminy, objętych planami inwestycyjnymi do zrealizowania ze środków publicznych.

Tabela 7.5.5: Liczba punktów adresowych ze zgłoszonymi planami inwestycyjnymi realizowanymi ze środków publicznych.

Numer projektu	Beneficjent	Liczba PA
KPOD.05.02-IW. 06-0118/25	ORANGE POLSKA SPÓŁKA AKCYJNA	272
KPOD.05.02-IW. 06-0166/25	PRZEDSIĘBIORSTWO HANDLOWO-PRODUKCYJNO-USŁUGOWE "ARONET" ANDRZEJ OLSZEWSKI	41
SUMA		313

Mapa planów inwestycyjnych

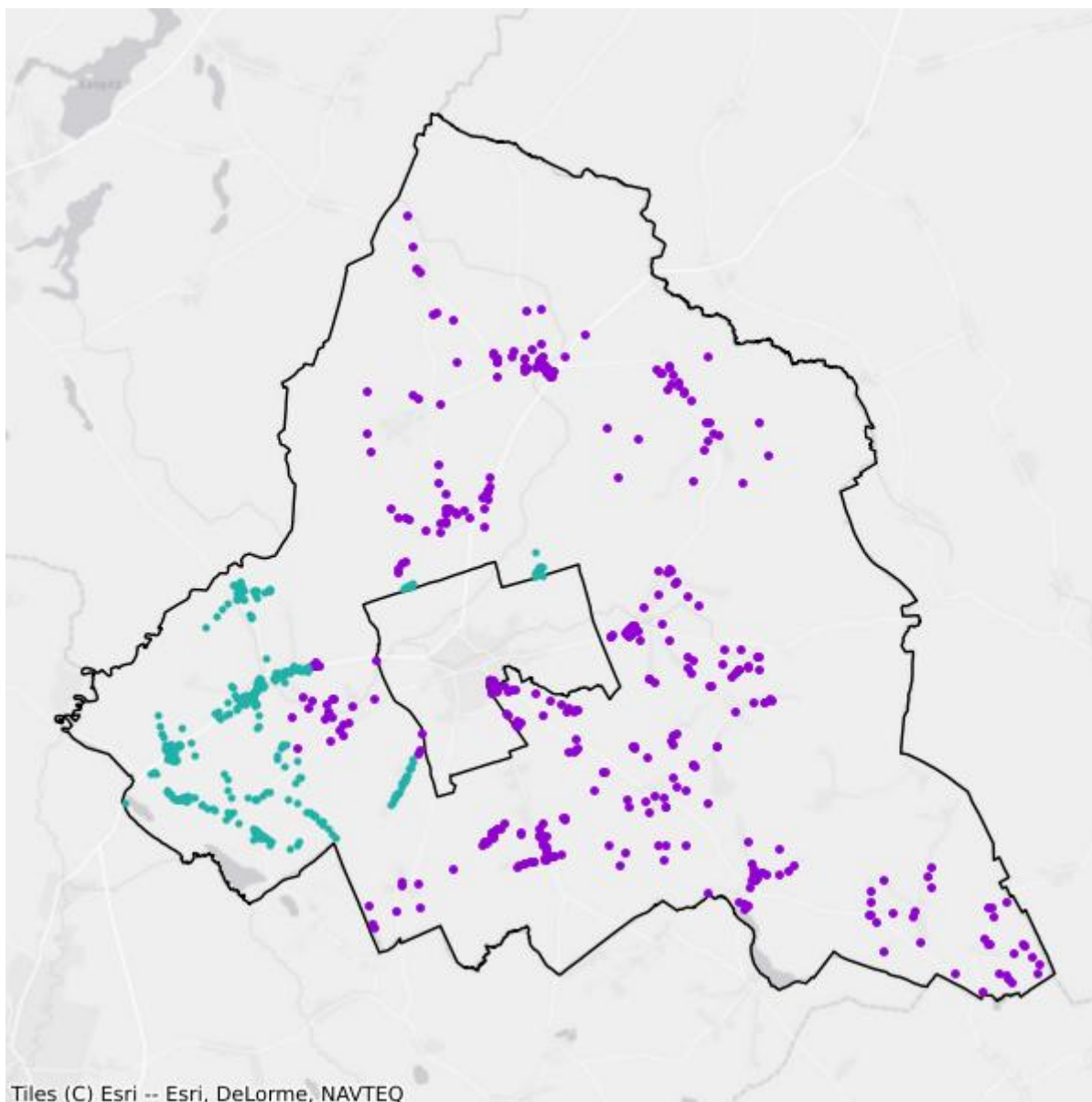

- Plany inwestycyjne realizowane ze środków prywatnych
- Plany inwestycyjne realizowane ze środków publicznych

Mapa białych plam

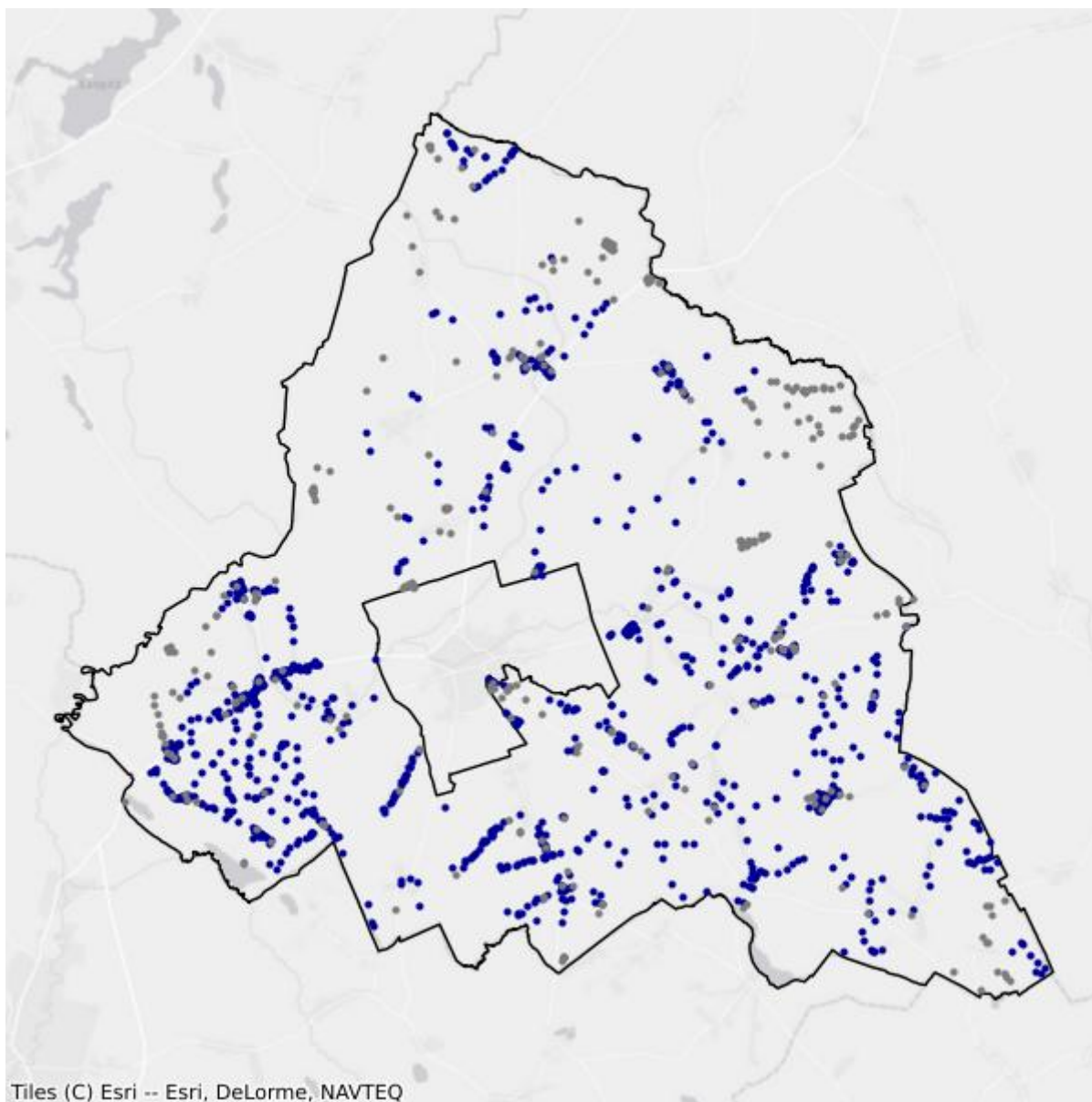

- Białe plamy
- W zasięgu poniżej 100 Mb/s

7.6. Gmina Susz

TERC: 2807063

Statystyki ogólne

W gminie jest 2 305 punktów adresowych. Na koniec grudnia 2025 roku w zasięgu stacjonarnego dostępu do usług szerokopasmowych było 1 438 punktów adresowych. Na wskazanym obszarze było 998 białych plam NGA, w tym 867 pozostało bez żadnego zasięgu. Od 1 stycznia 2023 do 31 grudnia 2025 roku obywatele zgłosili 105 zapotrzebowań na internet i 3 weryfikacje danych w systemie internet.gov.pl.

W tabeli nr 7.6.1 przedstawiono przedsiębiorców telekomunikacyjnych działających na terenie gminy i świadczących usługi stacjonarnego dostępu do usług szerokopasmowych.

Tabela 7.6.1: Podmiot w zależności od rodzaju usług.			
Podmiot	Detal	Hurt	Hurt-Detal
"NETIA" SPÓŁKA AKCYJNA			X
"P4 SPÓŁKA Z OGRANICZONĄ ODPOWIEDZIALNOŚCIĄ"	X		
"TK TELEKOM" SPÓŁKA Z OGRANICZONĄ ODPOWIEDZIALNOŚCIĄ			X
DANAR WOJTYSIAK SPÓŁKA Z OGRANICZONĄ ODPOWIEDZIALNOŚCIĄ	X		
ELTRONIK SPÓŁKA Z OGRANICZONĄ ODPOWIEDZIALNOŚCIĄ	X		
EXATEL SPÓŁKA AKCYJNA	X		
LANDTECH SPÓŁKA Z OGRANICZONĄ ODPOWIEDZIALNOŚCIĄ	X		
MULTIMEDIA POLSKA SPÓŁKA Z OGRANICZONĄ ODPOWIEDZIALNOŚCIĄ		X	
NAUKOWA I AKADEMICKA SIEĆ KOMPUTEROWA - PAŃSTWOWY INSTYTUT BADAWCZY	X		
NETKOM USŁUGI INFORMATYCZNE ŻUKOWSKI MACIEJ	X		
NEXERA SPÓŁKA Z OGRANICZONĄ ODPOWIEDZIALNOŚCIĄ		X	
ORANGE POLSKA SPÓŁKA AKCYJNA	X	X	X
POLKOMTEL SPÓŁKA Z OGRANICZONĄ ODPOWIEDZIALNOŚCIĄ	X		
RFC INTERNET SPÓŁKA Z OGRANICZONĄ ODPOWIEDZIALNOŚCIĄ	X		
T-MOBILE POLSKA SPÓŁKA AKCYJNA	X		
TOWERLINK POLAND SPÓŁKA Z OGRANICZONĄ ODPOWIEDZIALNOŚCIĄ		X	
VECTRA SPÓŁKA AKCYJNA	X		

W tabeli nr 7.6.2 przedstawiono liczbowy i procentowy podział na punkty adresowe w zależności od rodzaju zasięgu na terenie gminy.

Tabela 7.6.2: Podział na rodzaje usług i zasięgów.

	Liczba adresów	Udział %
Rzeczywisty	1 373	59,57%
Hurtowy (wyłącznie)	64	2,78%
Teoretyczny (wyłącznie)	1	0,04%
Brak zasięgu	867	37,61%
SUMA	2 305	100%

Zasięgi sieci

W tabeli nr 7.6.3 przedstawiono liczbowo i procentowo liczbę zasięgów oraz liczbę punktów adresowych na terenie gminy w zależności od przepustowości.

Tabela 7.6.3: Liczba zasięgów i adresów w podziale na przepustowość.

Przepustowość [Mb/s]	Liczba zasięgów	Udział %	Liczba punktów adresowych	Udział %
2	0	0,00%	0	0,00%
10	0	0,00%	0	0,00%
20	0	0,00%	0	0,00%
30	430	3,53%	30	2,09%
40	6	0,05%	1	0,07%
50	708	5,80%	77	5,35%
60	14	0,11%	3	0,21%
70	40	0,33%	14	0,97%
80	21	0,17%	6	0,42%
90	0	0,00%	0	0,00%
100	1 034	8,48%	114	7,93%
200	0	0,00%	0	0,00%
300	0	0,00%	0	0,00%
400	0	0,00%	0	0,00%
500	0	0,00%	0	0,00%
600	0	0,00%	0	0,00%
700	0	0,00%	0	0,00%
800	0	0,00%	0	0,00%
900	3 279	26,88%	0	0,00%
1000	6 666	54,65%	1 193	82,96%
2000	0	0,00%	0	0,00%
3000	0	0,00%	0	0,00%
4000	0	0,00%	0	0,00%
5000	0	0,00%	0	0,00%
6000	0	0,00%	0	0,00%

Przepustowość [Mb/s]	Liczba zasięgów	Udział %	Liczba punktów adresowych	Udział %
7000	0	0,00%	0	0,00%
8000	0	0,00%	0	0,00%
9000	0	0,00%	0	0,00%
10000	0	0,00%	0	0,00%
SUMA	12 198	100%	1 438	100%

W tabeli nr 7.6.4 przedstawiono liczbę zasięgów w gminie w zależności od rodzaju medium.

Tabela 7.6.4: Liczba zasięgów z podziałem na medium.		
Medium	Liczba zasięgów	Udział %
światłowodowe	9 952	81,59%
kablowe współosiowe miedziane	1 024	8,39%
kablowe parowe miedziane	517	4,24%
radiowe (FWA)	705	5,78%
SUMA	12 198	100%

Plany inwestycyjne (komercyjne)

W gminie zostały zgłoszone 362 planowane inwestycje w punktach adresowych. Zgłoszone plany inwestycyjne przewidują objęcie w kolejnych 3 latach zasięgiem stacjonarnego dostępu do usług szerokopasmowych:

- 104 punkty adresowe znajdujące się już w zasięgu rzeczywistym;
- 2 punkty adresowe znajdujące się już w zasięgu wyłącznie hurtowym;
- 1 punkt adresowy znajdujący się już w zasięgu teoretycznym;
- 0 punktów adresowych znajdujących się w planie inwestycyjnym ze środków publicznych;
- 0 punktów adresowych znajdujących się w więcej niż jednym planie inwestycyjnym ze środków prywatnych;
- 255 punktów adresowych będących białymi plamami (bez zasięgu).

Plany inwestycyjne realizowane ze środków publicznych

W gminie realizowane są plany inwestycyjne ze środków publicznych obejmujące 0 punktów adresowych. Realizowanych jest 0 projektów z KPO i 0 projektów z FER. Dane pochodzą z systemu SIMBA i odnoszą się do umów o dofinansowanie zawartych do dnia 31 grudnia 2025.

W tabeli nr 7.6.5 przedstawiono liczbę punktów adresowych na terenie gminy, objętych planami inwestycyjnymi do zrealizowania ze środków publicznych.

Tabela 7.6.5: Liczba punktów adresowych ze zgłoszonymi planami inwestycyjnymi realizowanymi ze środków publicznych.		
Numer projektu	Beneficjent	Liczba PA
Brak danych		

Mapa planów inwestycyjnych

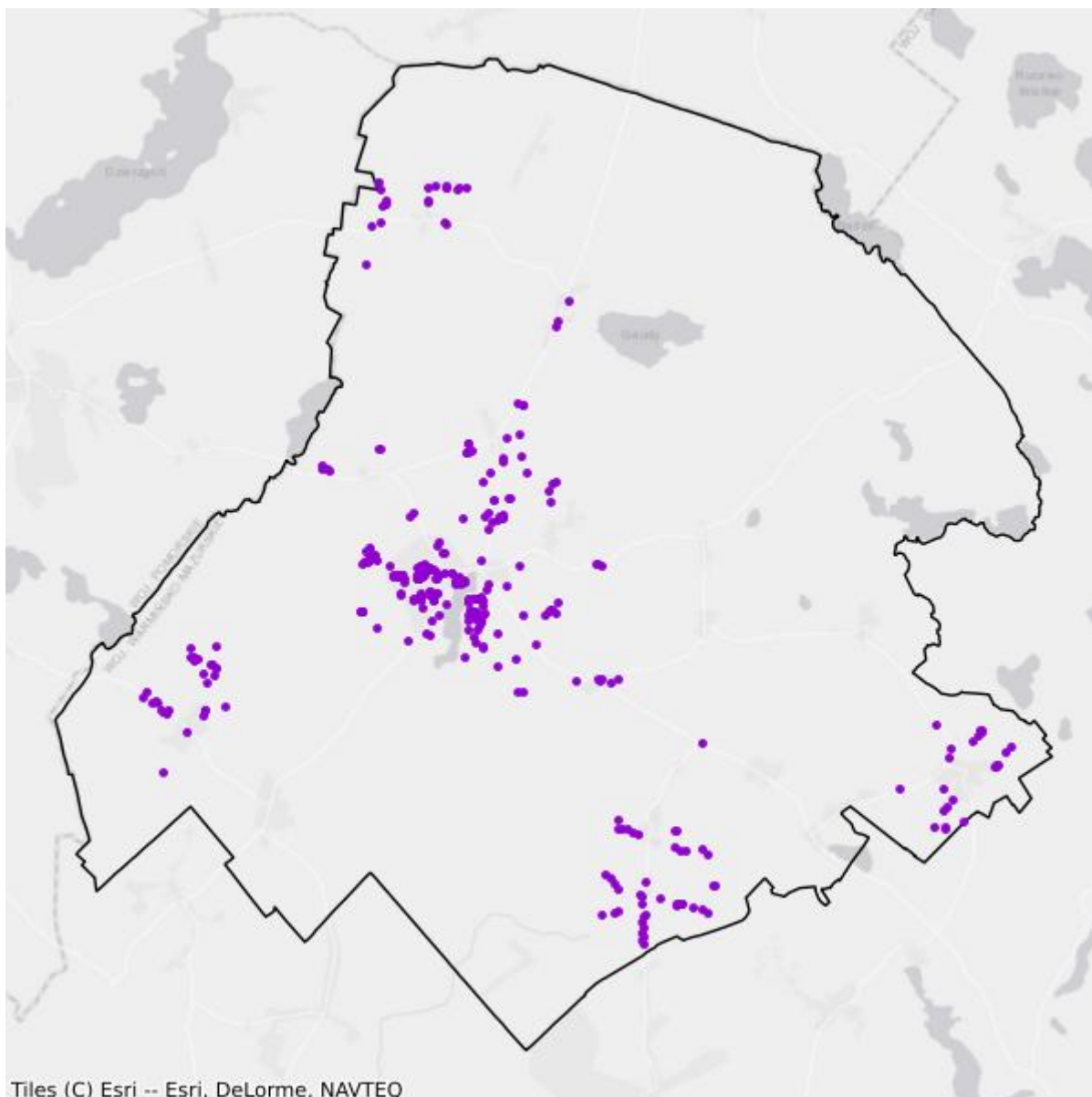

- Plany inwestycyjne realizowane ze środków prywatnych
- Plany inwestycyjne realizowane ze środków publicznych

Mapa białych plam

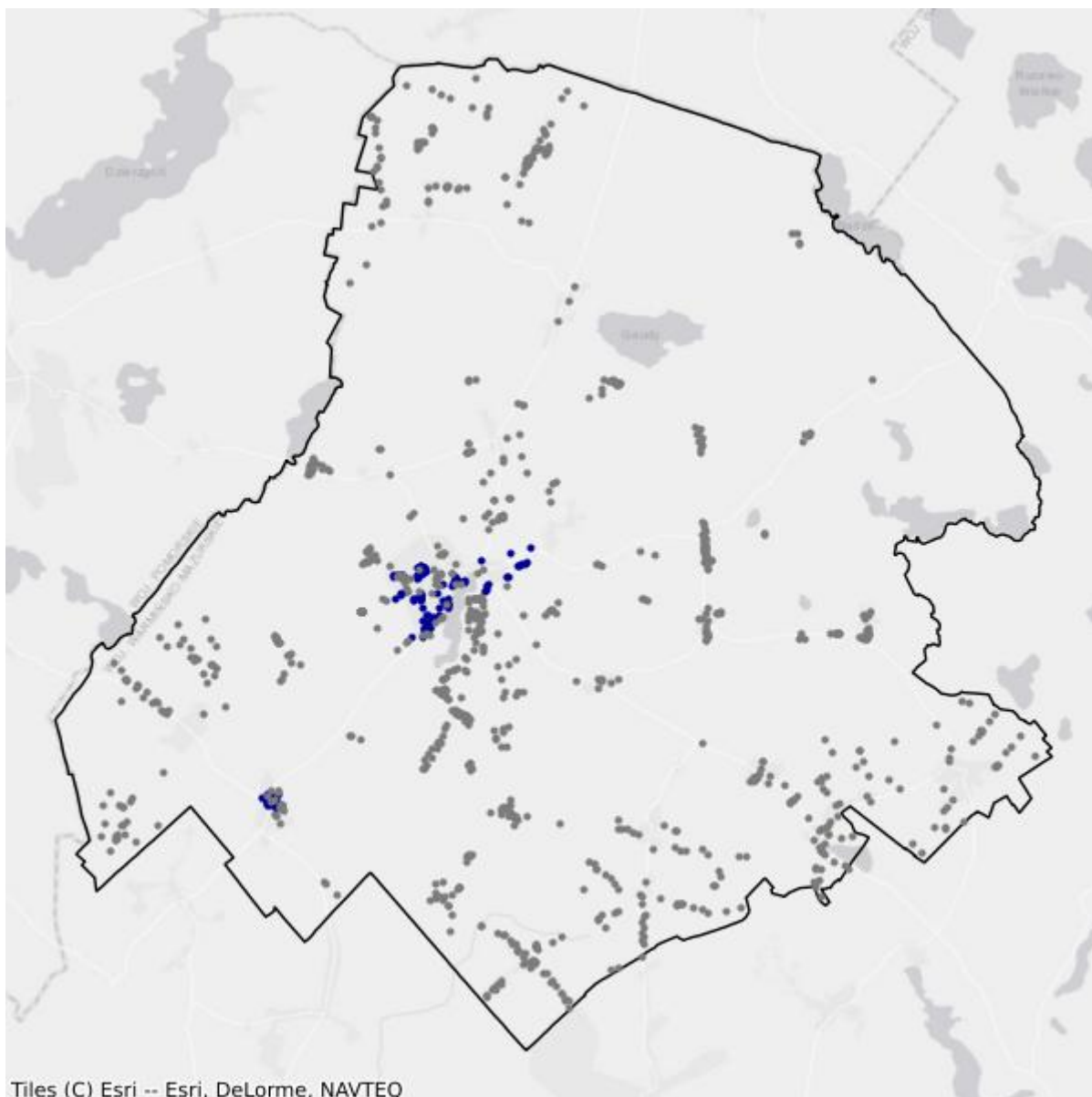

- Białe plamy
- W zasięgu poniżej 100 Mb/s

7.7. Gmina Zalewo

TERC: 2807073

Statystyki ogólne

W gminie jest 1 797 punktów adresowych. Na koniec grudnia 2025 roku w zasięgu stacjonarnego dostępu do usług szerokopasmowych były 723 punkty adresowe. Na wskazanym obszarze było 1 159 białych plam NGA, w tym 1 074 pozostały bez żadnego zasięgu. Od 1 stycznia 2023 do 31 grudnia 2025 roku obywatele zgłosili 12 zapotrzebowań na internet i 0 weryfikacji danych w systemie internet.gov.pl.

W tabeli nr 7.7.1 przedstawiono przedsiębiorców telekomunikacyjnych działających na terenie gminy i świadczących usługi stacjonarnego dostępu do usług szerokopasmowych.

Tabela 7.7.1: Podmiot w zależności od rodzaju usług.			
Podmiot	Detal	Hurt	Hurt-Detal
"NETIA" SPÓŁKA AKCYJNA			X
"P4 SPÓŁKA Z OGRANICZONĄ ODPOWIEDZIALNOŚCIĄ"	X		
ELTRONIK SPÓŁKA Z OGRANICZONĄ ODPOWIEDZIALNOŚCIĄ	X		
EXATEL SPÓŁKA AKCYJNA	X		
INEA SPÓŁKA Z OGRANICZONĄ ODPOWIEDZIALNOŚCIĄ	X		
NAUKOWA I AKADEMICKA SIEĆ KOMPUTEROWA - PAŃSTWOWY INSTYTUT BADAWCZY	X		
NETKOM USŁUGI INFORMATYCZNE ŻUKOWSKI MACIEJ	X	X	
NEXERA SPÓŁKA Z OGRANICZONĄ ODPOWIEDZIALNOŚCIĄ		X	
ORANGE POLSKA SPÓŁKA AKCYJNA	X	X	X
POLKOMTEL SPÓŁKA Z OGRANICZONĄ ODPOWIEDZIALNOŚCIĄ	X		
RFC INTERNET SPÓŁKA Z OGRANICZONĄ ODPOWIEDZIALNOŚCIĄ	X		
T-MOBILE POLSKA SPÓŁKA AKCYJNA	X		
VECTRA SPÓŁKA AKCYJNA	X		
ŚWIATŁOWÓD INWESTYCJE SPÓŁKA Z OGRANICZONĄ ODPOWIEDZIALNOŚCIĄ		X	

W tabeli nr 7.7.2 przedstawiono liczbowy i procentowy podział na punkty adresowe w zależności od rodzaju zasięgu na terenie gminy.

Tabela 7.7.2: Podział na rodzaje usług i zasięgów.

	Liczba adresów	Udział %
Rzeczywisty	681	37,90%
Hurtowy (wyłącznie)	13	0,72%
Teoretyczny (wyłącznie)	29	1,61%
Brak zasięgu	1 074	59,77%
SUMA	1 797	100%

Zasięgi sieci

W tabeli nr 7.7.3 przedstawiono liczbowo i procentowo liczbę zasięgów oraz liczbę punktów adresowych na terenie gminy w zależności od przepustowości.

Tabela 7.7.3: Liczba zasięgów i adresów w podziale na przepustowość.

Przepustowość [Mb/s]	Liczba zasięgów	Udział %	Liczba punktów adresowych	Udział %
2	0	0,00%	0	0,00%
10	0	0,00%	0	0,00%
20	0	0,00%	0	0,00%
30	423	12,40%	18	2,49%
40	88	2,58%	1	0,14%
50	131	3,84%	66	9,13%
60	3	0,09%	0	0,00%
70	3	0,09%	0	0,00%
80	5	0,15%	0	0,00%
90	0	0,00%	0	0,00%
100	75	2,20%	73	10,10%
200	1	0,03%	1	0,14%
300	0	0,00%	0	0,00%
400	0	0,00%	0	0,00%
500	0	0,00%	0	0,00%
600	189	5,54%	60	8,30%
700	0	0,00%	0	0,00%
800	0	0,00%	0	0,00%
900	411	12,05%	11	1,52%
1000	1 688	49,49%	296	40,94%
2000	394	11,55%	197	27,25%
3000	0	0,00%	0	0,00%
4000	0	0,00%	0	0,00%
5000	0	0,00%	0	0,00%
6000	0	0,00%	0	0,00%

Przepustowość [Mb/s]	Liczba zasięgów	Udział %	Liczba punktów adresowych	Udział %
7000	0	0,00%	0	0,00%
8000	0	0,00%	0	0,00%
9000	0	0,00%	0	0,00%
10000	0	0,00%	0	0,00%
SUMA	3 411	100%	723	100%

W tabeli nr 7.7.4 przedstawiono liczbę zasięgów w gminie w zależności od rodzaju medium.

Tabela 7.7.4: Liczba zasięgów z podziałem na medium.

Medium	Liczba zasięgów	Udział %
światłowodowe	2 684	78,69%
kablowe współosiowe miedziane	0	0,00%
kablowe parowe miedziane	554	16,24%
radiowe (FWA)	173	5,07%
SUMA	3 411	100%

Plany inwestycyjne (komercyjne)

W gminie zostało zgłoszonych 148 planowanych inwestycji w punktach adresowych. Zgłoszone plany inwestycyjne przewidują objęcie w kolejnych 3 latach zasięgiem stacjonarnego dostępu do usług szerokopasmowych:

- 61 punktów adresowych znajdujących się już w zasięgu rzeczywistym;
- 0 punktów adresowych znajdujących się już w zasięgu wyłącznie hurtowym;
- 2 punkty adresowe znajdujące się już w zasięgu teoretycznym;
- 0 punktów adresowych znajdujących się w planie inwestycyjnym ze środków publicznych;
- 0 punktów adresowych znajdujących się w więcej niż jednym planie inwestycyjnym ze środków prywatnych;
- 85 punktów adresowych będących białymi plamami (bez zasięgu).

Plany inwestycyjne realizowane ze środków publicznych

W gminie realizowane są plany inwestycyjne ze środków publicznych obejmujące 0 punktów adresowych. Realizowanych jest 0 projektów z KPO i 0 projektów z FERC. Dane pochodzą z systemu SIMBA i odnoszą się do umów o dofinansowanie zawartych do dnia 31 grudnia 2025.

W tabeli nr 7.7.5 przedstawiono liczbę punktów adresowych na terenie gminy, objętych planami inwestycyjnymi do zrealizowania ze środków publicznych.

Tabela 7.7.5: Liczba punktów adresowych ze zgłoszonymi planami inwestycyjnymi realizowanymi ze środków publicznych.

Numer projektu	Beneficjent	Liczba PA
Brak danych		

Mapa planów inwestycyjnych

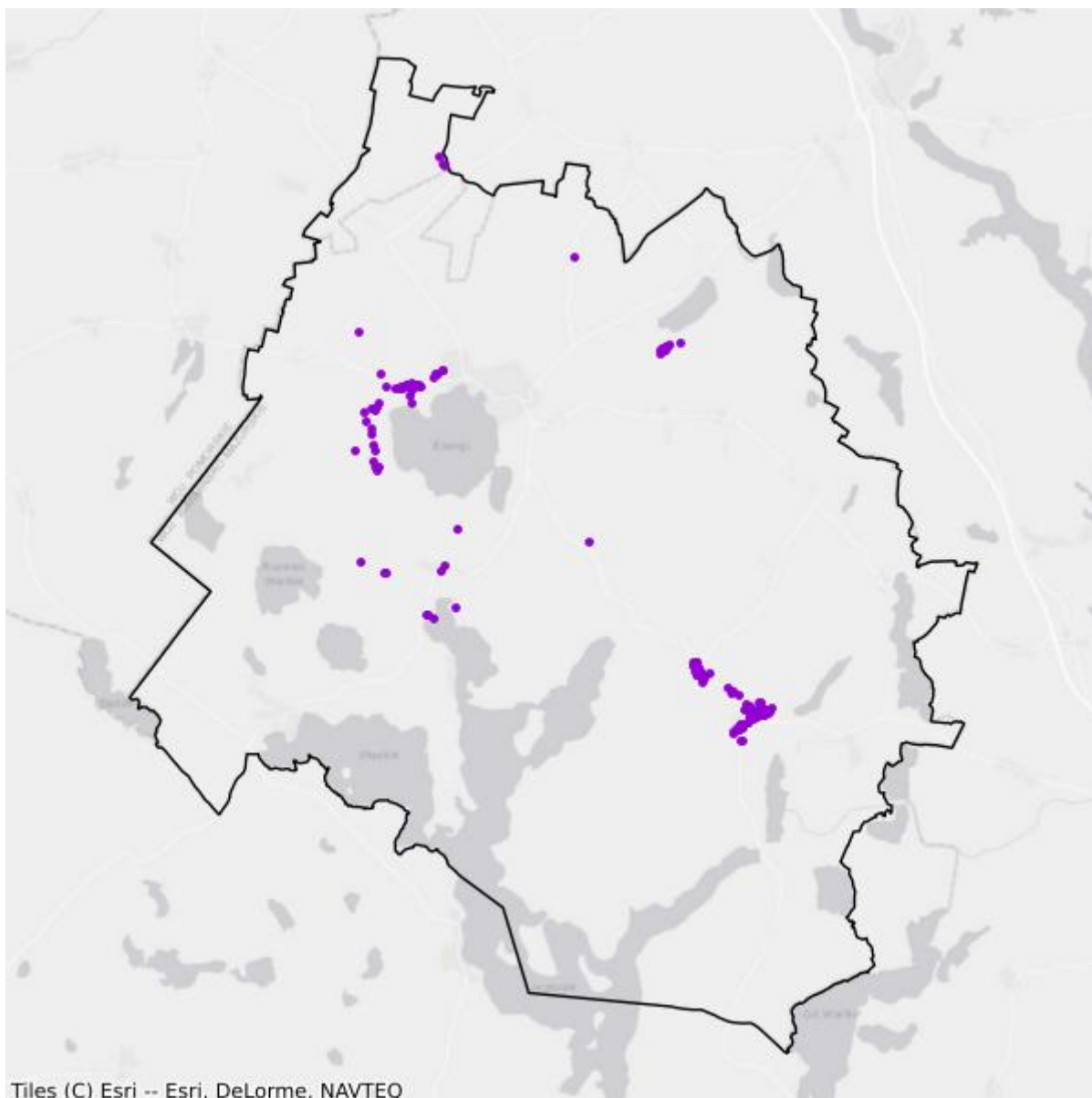

- Plany inwestycyjne realizowane ze środków prywatnych
- Plany inwestycyjne realizowane ze środków publicznych

Mapa białych plam

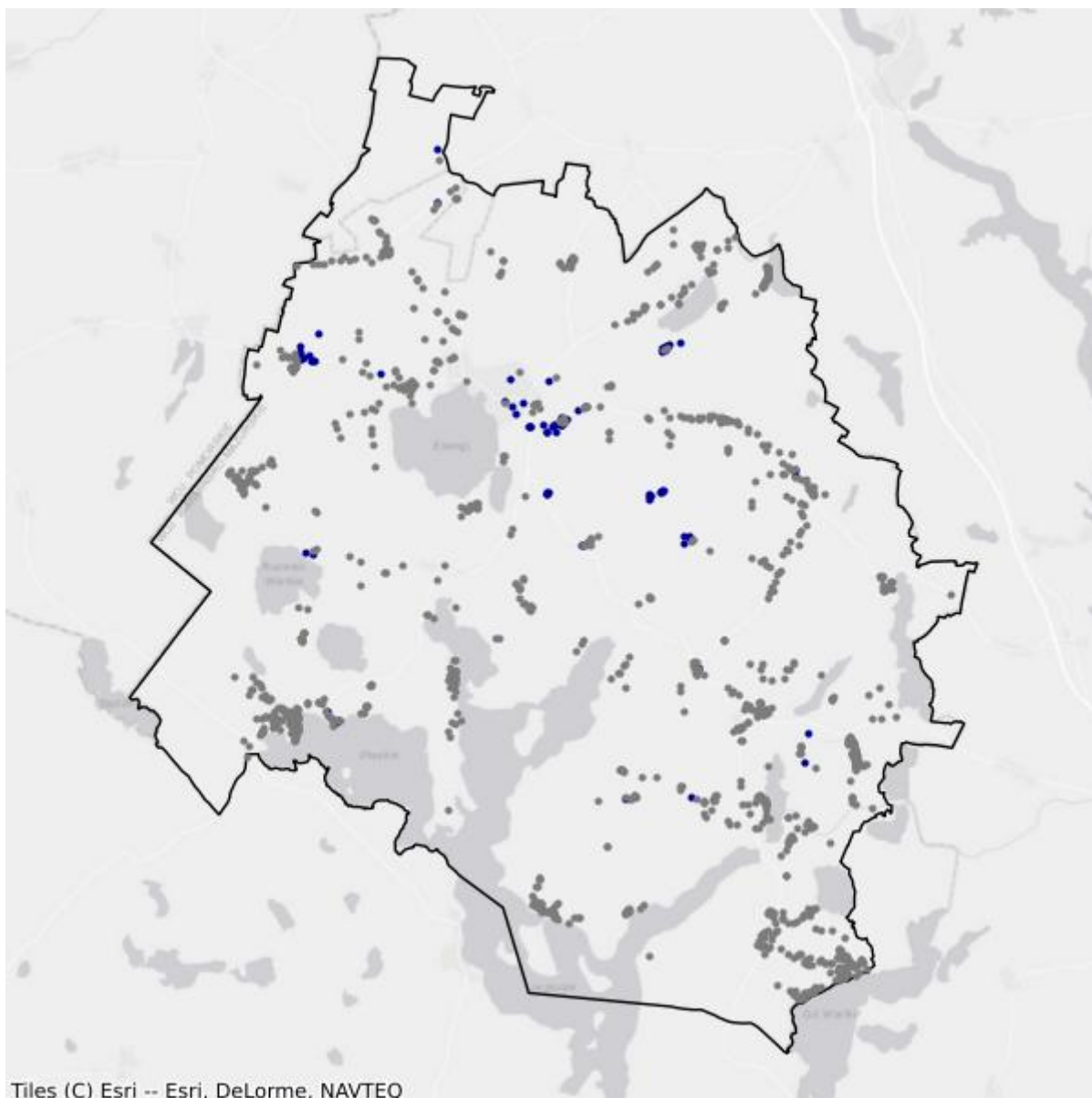

- Białe plamy
- W zasięgu poniżej 100 Mb/s

8. Powiat kętrzyński

TERC: 2808

Statystyki ogólne

W powiecie jest 9 325 punktów adresowych. Na koniec grudnia 2025 roku w zasięgu stacjonarnego dostępu do usług szerokopasmowych było 5 509 punktów adresowych. Na wskazanym obszarze było 5 135 białych plam NGA, w tym 3 816 pozostało bez żadnego zasięgu. Od 1 stycznia 2023 do 31 grudnia 2025 roku obywatele zgłosili 439 zapotrzebowań na internet i 9 weryfikacji danych w systemie internet.gov.pl.

Na terenie powiatu działa 28 przedsiębiorców telekomunikacyjnych świadczących usługi stacjonarnego dostępu do usług szerokopasmowych, w tym:

- 19 świadczących wyłącznie usługi detaliczne;
- 3 świadczących wyłącznie usługi hurtowe;
- 6 świadczących usługi hurtowo-detaliczne.

W tabeli nr 8.1 przedstawiono liczbę zasięgów i punktów adresowych w zasięgu na terenie powiatu.

Tabela 8.1: Liczba zasięgów i punktów adresowych w zasięgu na terenie powiatu.			
Gmina	Liczba zasięgów zgłoszonych przez podmioty zobowiązane do raportowania	Liczba punktów adresowych objętych zasięgiem	Liczba punktów adresowych ogółem
Barciany	1 927	363	1 122
Korsze	8 678	985	1 534
Kętrzyn	20 552	2 384	2 508
Kętrzyn	6 369	781	1 772
Reszel	7 378	800	1 536
Srokowo	1 492	196	853
SUMA	46 396	5 509	9 325

W tabeli nr 8.2 przedstawiono liczbowy i procentowy podział na punkty adresowe w zależności od rodzaju zasięgu na terenie powiatu.

Tabela 8.2: Podział na rodzaje usług i zasięgów.		
	Liczba adresów	Udział %
Rzeczywisty	4 593	49,25%
Hurtowy (wyłącznie)	592	6,35%

	Liczba adresów	Udział %
Teoretyczny (wyłącznie)	324	3,47%
Brak zasięgu	3 816	40,92%
SUMA	9 325	100%

Zasięgi sieci

W tabeli nr 8.3 przedstawiono liczbowo i procentowo liczbę zasięgów oraz liczbę punktów adresowych na terenie powiatu w zależności od przepustowości.

Tabela 8.3: Liczba zasięgów i adresów w podziale na przepustowość.				
Przepustowość [Mb/s]	Liczba zasięgów	Udział %	Liczba punktów adresowych	Udział %
2	1 765	3,80%	87	1,58%
10	208	0,45%	6	0,11%
20	25	0,05%	0	0,00%
30	5 983	12,90%	804	14,59%
40	860	1,85%	115	2,09%
50	1 225	2,64%	130	2,36%
60	537	1,16%	87	1,58%
70	248	0,53%	46	0,83%
80	89	0,19%	44	0,80%
90	0	0,00%	0	0,00%
100	77	0,17%	33	0,60%
200	1	0,00%	1	0,02%
300	0	0,00%	0	0,00%
400	0	0,00%	0	0,00%
500	0	0,00%	0	0,00%
600	4 918	10,60%	139	2,52%
700	0	0,00%	0	0,00%
800	237	0,51%	101	1,83%
900	5 888	12,69%	27	0,49%
1000	22 362	48,20%	2 902	52,68%
2000	1 972	4,25%	986	17,90%
3000	0	0,00%	0	0,00%
4000	0	0,00%	0	0,00%
5000	0	0,00%	0	0,00%
6000	0	0,00%	0	0,00%
7000	0	0,00%	0	0,00%
8000	0	0,00%	0	0,00%
9000	0	0,00%	0	0,00%

Przepustowość [Mb/s]	Liczba zasięgów	Udział %	Liczba punktów adresowych	Udział %
10000	1	0,00%	1	0,02%
SUMA	46 396	100%	5 509	100%

W tabeli nr 8.4 przedstawiono liczbę zasięgów w powiecie w zależności od rodzaju medium.

Tabela 8.4: Liczba zasięgów z podziałem na medium.		
Medium	Liczba zasięgów	Udział %
światłowodowe	32 902	70,92%
kablowe współosiowe miedziane	2 514	5,42%
kablowe parowe miedziane	7 600	16,38%
radiowe (FWA)	3 380	7,29%
SUMA	46 396	100%

Plany inwestycyjne (komercyjne)

W powiecie zgłoszone zostały plany inwestycyjne obejmujące 1 575 punktów adresowych, w tym 1 530 unikalnych punktów adresowych.

W tabeli nr 8.5 przedstawiono liczbę punktów adresowych na terenie powiatu, objętych planami inwestycyjnymi do zrealizowania ze środków własnych inwestorów.

Tabela 8.5: Liczba punktów adresowych ze zgłoszonymi planami inwestycyjnymi finansowanymi ze środków własnych inwestora.	
Powiat	Liczba punktów adresowych objętych planami inwestycyjnymi
Barciany	184
Korsze	311
Kętrzyn	420
Kętrzyn	455
Reszel	132
Srokowo	73
SUMA	1 575

Plany inwestycyjne realizowane ze środków publicznych

W powiecie realizowane są plany inwestycyjne ze środków publicznych obejmujące 68 punktów adresowych. Realizowany jest 1 projekt z KPO i 0 projektów z FER. Dane pochodzą z systemu SIMBA i odnoszą się do umów o dofinansowanie zawartych do dnia 31 grudnia 2025.

W tabeli nr 8.6 przedstawiono liczbę punktów adresowych na terenie powiatu, objętych planami inwestycyjnymi do zrealizowania ze środków publicznych.

Tabela 8.6: Liczba punktów adresowych ze zgłoszonymi planami inwestycyjnymi realizowanymi ze środków publicznych.

Gmina	Liczba punktów adresowych objętych planami inwestycyjnymi
Barciany	0
Korsze	0
Kętrzyn	0
Kętrzyn	0
Reszel	68
Srokowo	0
SUMA	68

8.1. Gmina Kętrzyn

TERC: 2808011

Statystyki ogólne

W gminie jest 2 508 punktów adresowych. Na koniec grudnia 2025 roku w zasięgu stacjonarnego dostępu do usług szerokopasmowych były 2 384 punkty adresowe. Na wskazanym obszarze było 909 białych plam NGA, w tym 124 pozostały bez żadnego zasięgu. Od 1 stycznia 2023 do 31 grudnia 2025 roku obywatele zgłosili 75 zapotrzebowań na internet i 1 weryfikację danych w systemie internet.gov.pl.

W tabeli nr 8.1.1 przedstawiono przedsiębiorców telekomunikacyjnych działających na terenie gminy i świadczących usługi stacjonarnego dostępu do usług szerokopasmowych.

Tabela 8.1.1: Podmiot w zależności od rodzaju usług.			
Podmiot	Detal	Hurt	Hurt-Detal
"INM" SPÓŁKA Z OGRANICZONĄ ODPOWIEDZIALNOŚCIĄ	X		
"MATCOM" MARCIN SEBASTIAN ZIÓŁEK	X		
"NETIA" SPÓŁKA AKCYJNA			X
"P4 SPÓŁKA Z OGRANICZONĄ ODPOWIEDZIALNOŚCIĄ"	X		
"STARNET TELECOM" SPÓŁKA Z OGRANICZONĄ ODPOWIEDZIALNOŚCIĄ	X		
CFC SPÓŁKA Z OGRANICZONĄ ODPOWIEDZIALNOŚCIĄ	X		
EXATEL SPÓŁKA AKCYJNA	X		
INEA SPÓŁKA Z OGRANICZONĄ ODPOWIEDZIALNOŚCIĄ	X		
LANDTECH SPÓŁKA Z OGRANICZONĄ ODPOWIEDZIALNOŚCIĄ	X		
MACROSAT SPÓŁKA Z OGRANICZONĄ ODPOWIEDZIALNOŚCIĄ	X		
MULTIMEDIA POLSKA BIZNES SPÓŁKA AKCYJNA	X		
MULTIMEDIA POLSKA SPÓŁKA Z OGRANICZONĄ ODPOWIEDZIALNOŚCIĄ		X	X
NAUKOWA I AKADEMICKA SIEĆ KOMPUTEROWA - PAŃSTWOWY INSTYTUT BADAWCZY	X		
NEXERA SPÓŁKA Z OGRANICZONĄ ODPOWIEDZIALNOŚCIĄ		X	
ORANGE POLSKA SPÓŁKA AKCYJNA	X	X	X
POLKOMTEL SPÓŁKA Z OGRANICZONĄ ODPOWIEDZIALNOŚCIĄ	X		
RFC INTERNET SPÓŁKA Z OGRANICZONĄ ODPOWIEDZIALNOŚCIĄ	X		
SQS POLSKA SZYMON WYSOKIŃSKI	X		
STANET SPÓŁKA Z OGRANICZONĄ ODPOWIEDZIALNOŚCIĄ	X		

Podmiot	Detal	Hurt	Hurt-Detal
T-MOBILE POLSKA SPÓŁKA AKCYJNA	X		
TOWERLINK POLAND SPÓŁKA Z OGRANICZONĄ ODPOWIEDZIALNOŚCIĄ		X	
VECTRA SPÓŁKA AKCYJNA	X		
ZIÓŁKOWSKI MARIUSZ "AVIS"	X		
ŚWIATŁOWÓD INWESTYCJE SPÓŁKA Z OGRANICZONĄ ODPOWIEDZIALNOŚCIĄ		X	

W tabeli nr 8.1.2 przedstawiono liczbowy i procentowy podział na punkty adresowe w zależności od rodzaju zasięgu na terenie gminy.

Tabela 8.1.2: Podział na rodzaje usług i zasięgów.

	Liczba adresów	Udział %
Rzeczywisty	1 851	73,80%
Hurtowy (wyłącznie)	323	12,88%
Teoretyczny (wyłącznie)	210	8,37%
Brak zasięgu	124	4,94%
SUMA	2 508	100%

Zasięgi sieci

W tabeli nr 8.1.3 przedstawiono liczbowo i procentowo liczbę zasięgów oraz liczbę punktów adresowych na terenie gminy w zależności od przepustowości.

Tabela 8.1.3: Liczba zasięgów i adresów w podziale na przepustowość.

Przepustowość [Mb/s]	Liczba zasięgów	Udział %	Liczba punktów adresowych	Udział %
2	1 667	8,11%	70	2,94%
10	200	0,97%	4	0,17%
20	25	0,12%	0	0,00%
30	3 919	19,07%	561	23,53%
40	362	1,76%	55	2,31%
50	573	2,79%	39	1,64%
60	183	0,89%	38	1,59%
70	87	0,42%	10	0,42%
80	27	0,13%	8	0,34%
90	0	0,00%	0	0,00%
100	21	0,10%	6	0,25%
200	0	0,00%	0	0,00%
300	0	0,00%	0	0,00%
400	0	0,00%	0	0,00%

Przepustowość [Mb/s]	Liczba zasięgów	Udział %	Liczba punktów adresowych	Udział %
500	0	0,00%	0	0,00%
600	1 756	8,54%	1	0,04%
700	0	0,00%	0	0,00%
800	0	0,00%	0	0,00%
900	2 379	11,58%	27	1,13%
1000	8 566	41,68%	1 171	49,12%
2000	786	3,82%	393	16,48%
3000	0	0,00%	0	0,00%
4000	0	0,00%	0	0,00%
5000	0	0,00%	0	0,00%
6000	0	0,00%	0	0,00%
7000	0	0,00%	0	0,00%
8000	0	0,00%	0	0,00%
9000	0	0,00%	0	0,00%
10000	1	0,00%	1	0,04%
SUMA	20 552	100%	2 384	100%

W tabeli nr 8.1.4 przedstawiono liczbę zasięgów w gminie w zależności od rodzaju medium.

Tabela 8.1.4: Liczba zasięgów z podziałem na medium.

Medium	Liczba zasięgów	Udział %
światłowodowe	11 620	56,54%
kablowe współosiowe miedziane	1 884	9,17%
kablowe parowe miedziane	4 736	23,04%
radiowe (FWA)	2 312	11,25%
SUMA	20 552	100%

Plany inwestycyjne (komercyjne)

W gminie zostało zgłoszonych 420 planowanych inwestycji w punktach adresowych. Zgłoszone plany inwestycyjne przewidują objęcie w kolejnych 3 latach zasięgiem stacjonarnego dostępu do usług szerokopasmowych:

- 70 punktów adresowych znajdujących się już w zasięgu rzeczywistym;
- 123 punkty adresowe znajdujące się już w zasięgu wyłącznie hurtowym;
- 161 punktów adresowych znajdujących się już w zasięgu teoretycznym;
- 0 punktów adresowych znajdujących się w planie inwestycyjnym ze środków publicznych;
- 11 punktów adresowych znajdujących się w więcej niż jednym planie inwestycyjnym ze środków prywatnych;
- 55 punktów adresowych będących białymi plamami (bez zasięgu).

Plany inwestycyjne realizowane ze środków publicznych

W gminie realizowane są plany inwestycyjne ze środków publicznych obejmujące 0 punktów adresowych. Realizowanych jest 0 projektów z KPO i 0 projektów z FERC. Dane pochodzą z systemu SIMBA i odnoszą się do umów o dofinansowanie zawartych do dnia 31 grudnia 2025.

W tabeli nr 8.1.5 przedstawiono liczbę punktów adresowych na terenie gminy, objętych planami inwestycyjnymi do zrealizowania ze środków publicznych.

Tabela 8.1.5: Liczba punktów adresowych ze zgłoszonymi planami inwestycyjnymi realizowanymi ze środków publicznych.

Numer projektu	Beneficjent	Liczba PA
Brak danych		

Mapa planów inwestycyjnych

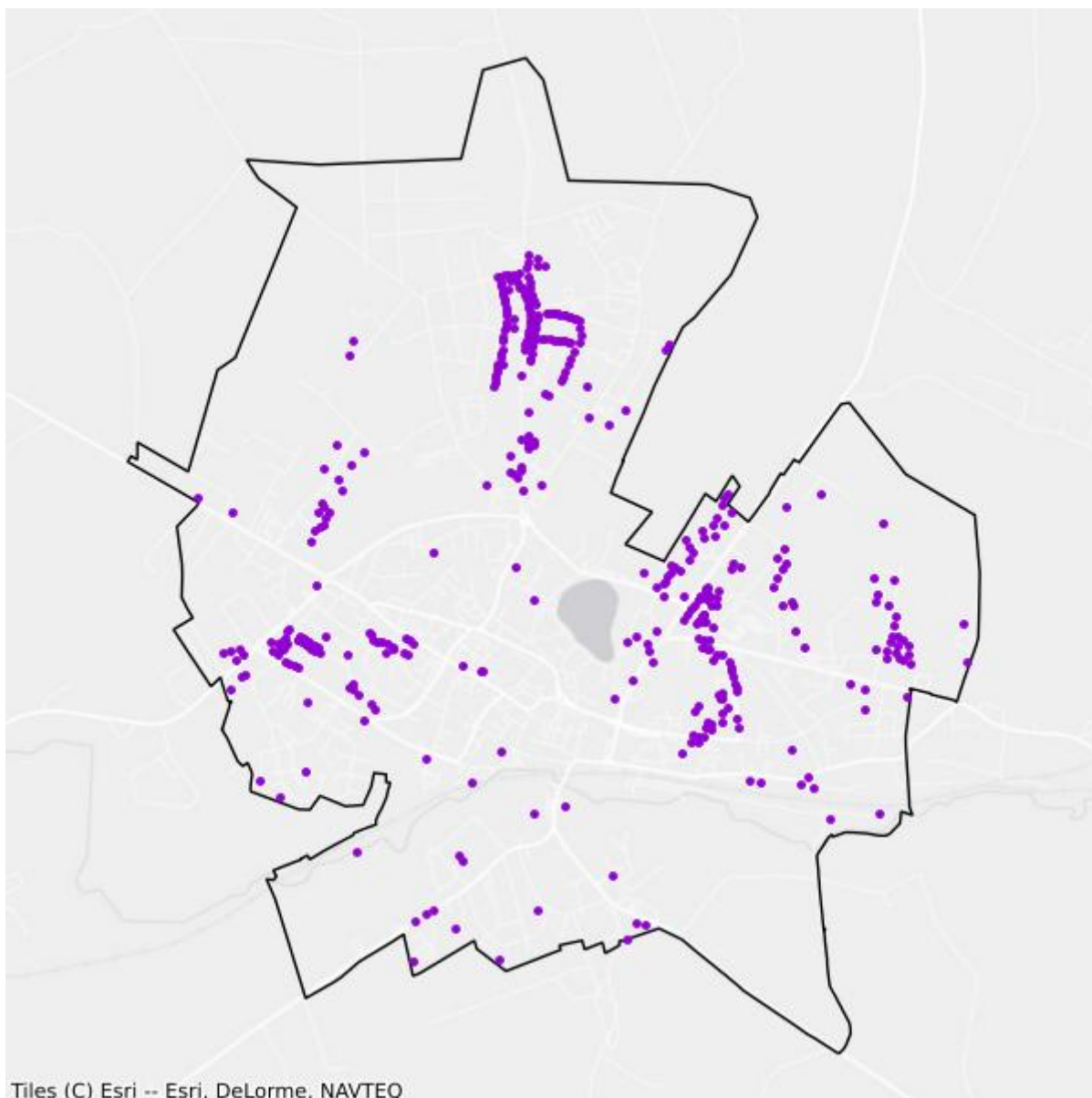

- Plany inwestycyjne realizowane ze środków prywatnych
- Plany inwestycyjne realizowane ze środków publicznych

Mapa białych plam

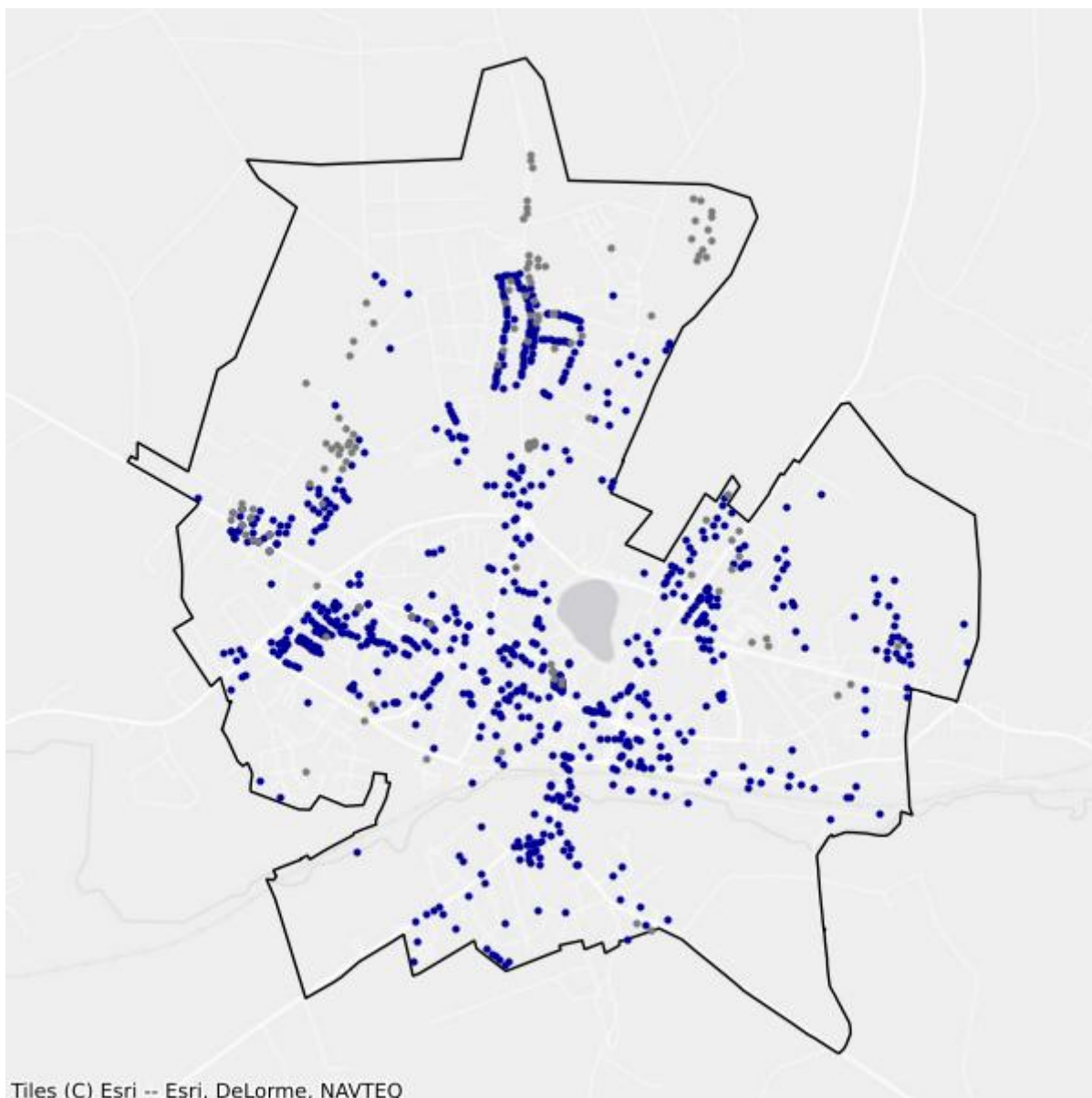

- Białe plamy
- W zasięgu poniżej 100 Mb/s

8.2. Gmina Barciany

TERC: 2808022

Statystyki ogólne

W gminie są 1 122 punkty adresowe. Na koniec grudnia 2025 roku w zasięgu stacjonarnego dostępu do usług szerokopasmowych były 363 punkty adresowe. Na wskazanym obszarze były 994 białe plamy NGA, w tym 759 pozostało bez żadnego zasięgu. Od 1 stycznia 2023 do 31 grudnia 2025 roku obywatele zgłosili 28 zapotrzebowań na internet i 2 weryfikacje danych w systemie internet.gov.pl.

W tabeli nr 8.2.1 przedstawiono przedsiębiorców telekomunikacyjnych działających na terenie gminy i świadczących usługi stacjonarnego dostępu do usług szerokopasmowych.

Tabela 8.2.1: Podmiot w zależności od rodzaju usług.			
Podmiot	Detal	Hurt	Hurt-Detal
"INM" SPÓŁKA Z OGRANICZONĄ ODPOWIEDZIALNOŚCIĄ	X		
"MATCOM" MARCIN SEBASTIAN ZIÓŁEK	X		
"NETIA" SPÓŁKA AKCYJNA			X
"P4 SPÓŁKA Z OGRANICZONĄ ODPOWIEDZIALNOŚCIĄ"	X		
EXATEL SPÓŁKA AKCYJNA	X		
MACROSAT SPÓŁKA Z OGRANICZONĄ ODPOWIEDZIALNOŚCIĄ	X		
NAUKOWA I AKADEMICKA SIEĆ KOMPUTEROWA - PAŃSTWOWY INSTYTUT BADAWCZY	X		
NEXERA SPÓŁKA Z OGRANICZONĄ ODPOWIEDZIALNOŚCIĄ		X	
ORANGE POLSKA SPÓŁKA AKCYJNA	X	X	X
POLKOMTEL SPÓŁKA Z OGRANICZONĄ ODPOWIEDZIALNOŚCIĄ	X		
RFC INTERNET SPÓŁKA Z OGRANICZONĄ ODPOWIEDZIALNOŚCIĄ	X		
T-MOBILE POLSKA SPÓŁKA AKCYJNA	X		
VECTRA SPÓŁKA AKCYJNA	X		
ZIÓŁKOWSKI MARIUSZ "AVIS"	X		

W tabeli nr 8.2.2 przedstawiono liczbowy i procentowy podział na punkty adresowe w zależności od rodzaju zasięgu na terenie gminy.

Tabela 8.2.2: Podział na rodzaje usług i zasięgów.

	Liczba adresów	Udział %
Rzeczywisty	258	22,99%
Hurtowy (wyłącznie)	44	3,92%
Teoretyczny (wyłącznie)	61	5,44%
Brak zasięgu	759	67,65%
SUMA	1 122	100%

Zasięgi sieci

W tabeli nr 8.2.3 przedstawiono liczbowo i procentowo liczbę zasięgów oraz liczbę punktów adresowych na terenie gminy w zależności od przepustowości.

Tabela 8.2.3: Liczba zasięgów i adresów w podziale na przepustowość.

Przepustowość [Mb/s]	Liczba zasięgów	Udział %	Liczba punktów adresowych	Udział %
2	0	0,00%	0	0,00%
10	0	0,00%	0	0,00%
20	0	0,00%	0	0,00%
30	369	19,15%	108	29,75%
40	126	6,54%	35	9,64%
50	63	3,27%	31	8,54%
60	39	2,02%	14	3,86%
70	64	3,32%	22	6,06%
80	30	1,56%	25	6,89%
90	0	0,00%	0	0,00%
100	4	0,21%	3	0,83%
200	0	0,00%	0	0,00%
300	0	0,00%	0	0,00%
400	0	0,00%	0	0,00%
500	0	0,00%	0	0,00%
600	220	11,42%	4	1,10%
700	0	0,00%	0	0,00%
800	0	0,00%	0	0,00%
900	223	11,57%	0	0,00%
1000	789	40,94%	121	33,33%
2000	0	0,00%	0	0,00%
3000	0	0,00%	0	0,00%
4000	0	0,00%	0	0,00%
5000	0	0,00%	0	0,00%
6000	0	0,00%	0	0,00%

Przepustowość [Mb/s]	Liczba zasięgów	Udział %	Liczba punktów adresowych	Udział %
7000	0	0,00%	0	0,00%
8000	0	0,00%	0	0,00%
9000	0	0,00%	0	0,00%
10000	0	0,00%	0	0,00%
SUMA	1 927	100%	363	100%

W tabeli nr 8.2.4 przedstawiono liczbę zasięgów w gminie w zależności od rodzaju medium.

Tabela 8.2.4: Liczba zasięgów z podziałem na medium.		
Medium	Liczba zasięgów	Udział %
światłowodowe	1 236	64,14%
kablowe współosiowe miedziane	0	0,00%
kablowe parowe miedziane	452	23,46%
radiowe (FWA)	239	12,40%
SUMA	1 927	100%

Plany inwestycyjne (komercyjne)

W gminie zostały zgłoszone 184 planowane inwestycje w punktach adresowych. Zgłoszone plany inwestycyjne przewidują objęcie w kolejnych 3 latach zasięgiem stacjonarnego dostępu do usług szerokopasmowych:

- 87 punktów adresowych znajdujących się już w zasięgu rzeczywistym;
- 24 punkty adresowe znajdujące się już w zasięgu wyłącznie hurtowym;
- 9 punktów adresowych znajdujących się już w zasięgu teoretycznym;
- 0 punktów adresowych znajdujących się w planie inwestycyjnym ze środków publicznych;
- 4 punkty adresowe znajdujące się w więcej niż jednym planie inwestycyjnym ze środków prywatnych;
- 60 punktów adresowych będących białymi plamami (bez zasięgu).

Plany inwestycyjne realizowane ze środków publicznych

W gminie realizowane są plany inwestycyjne ze środków publicznych obejmujące 0 punktów adresowych. Realizowanych jest 0 projektów z KPO i 0 projektów z FERC. Dane pochodzą z systemu SIMBA i odnoszą się do umów o dofinansowanie zawartych do dnia 31 grudnia 2025.

W tabeli nr 8.2.5 przedstawiono liczbę punktów adresowych na terenie gminy, objętych planami inwestycyjnymi do zrealizowania ze środków publicznych.

Tabela 8.2.5: Liczba punktów adresowych ze zgłoszonymi planami inwestycyjnymi realizowanymi ze środków publicznych.		
Numer projektu	Beneficjent	Liczba PA
Brak danych		

Mapa planów inwestycyjnych

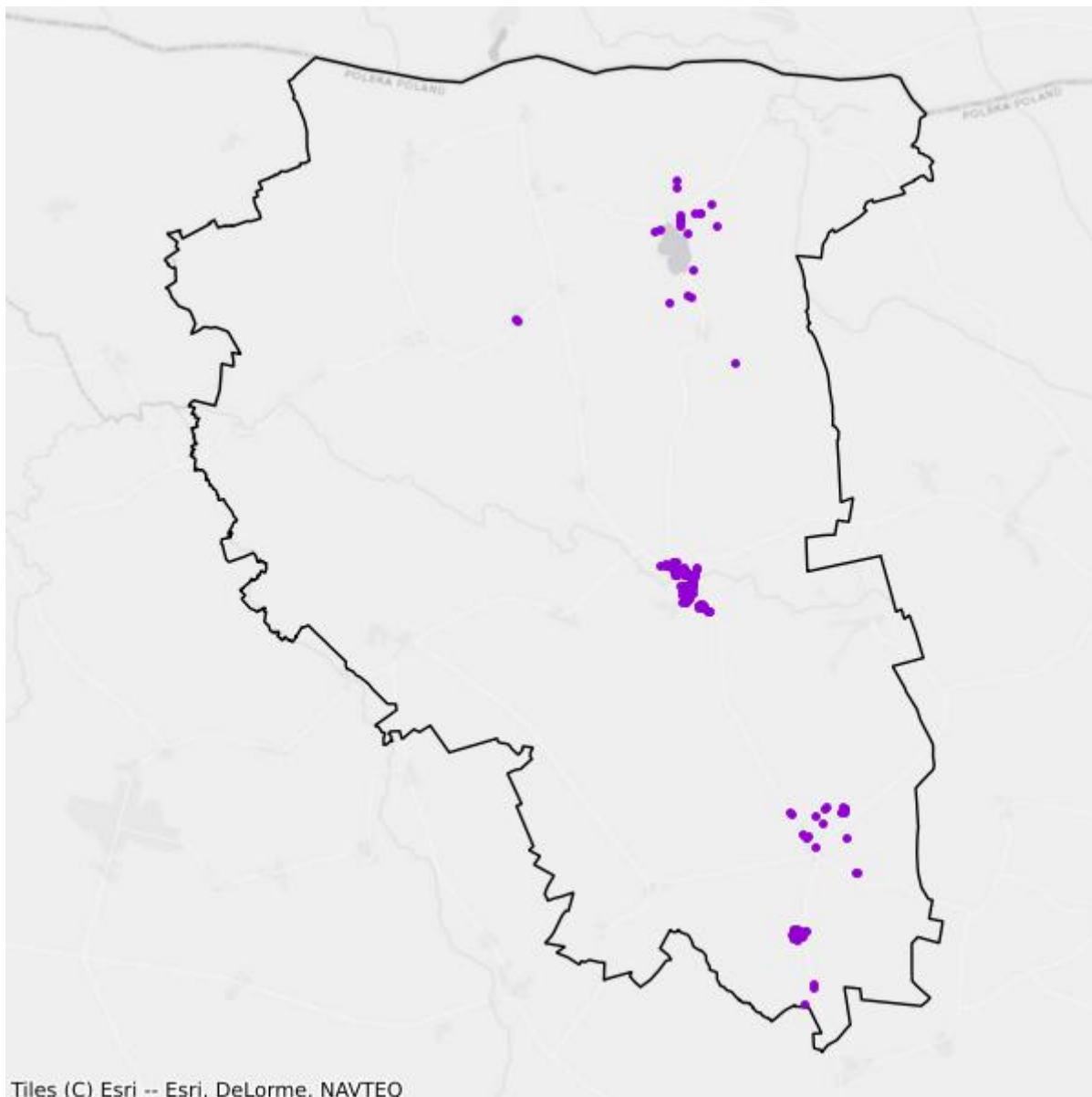

- Plany inwestycyjne realizowane ze środków prywatnych
- Plany inwestycyjne realizowane ze środków publicznych

Mapa białych plam

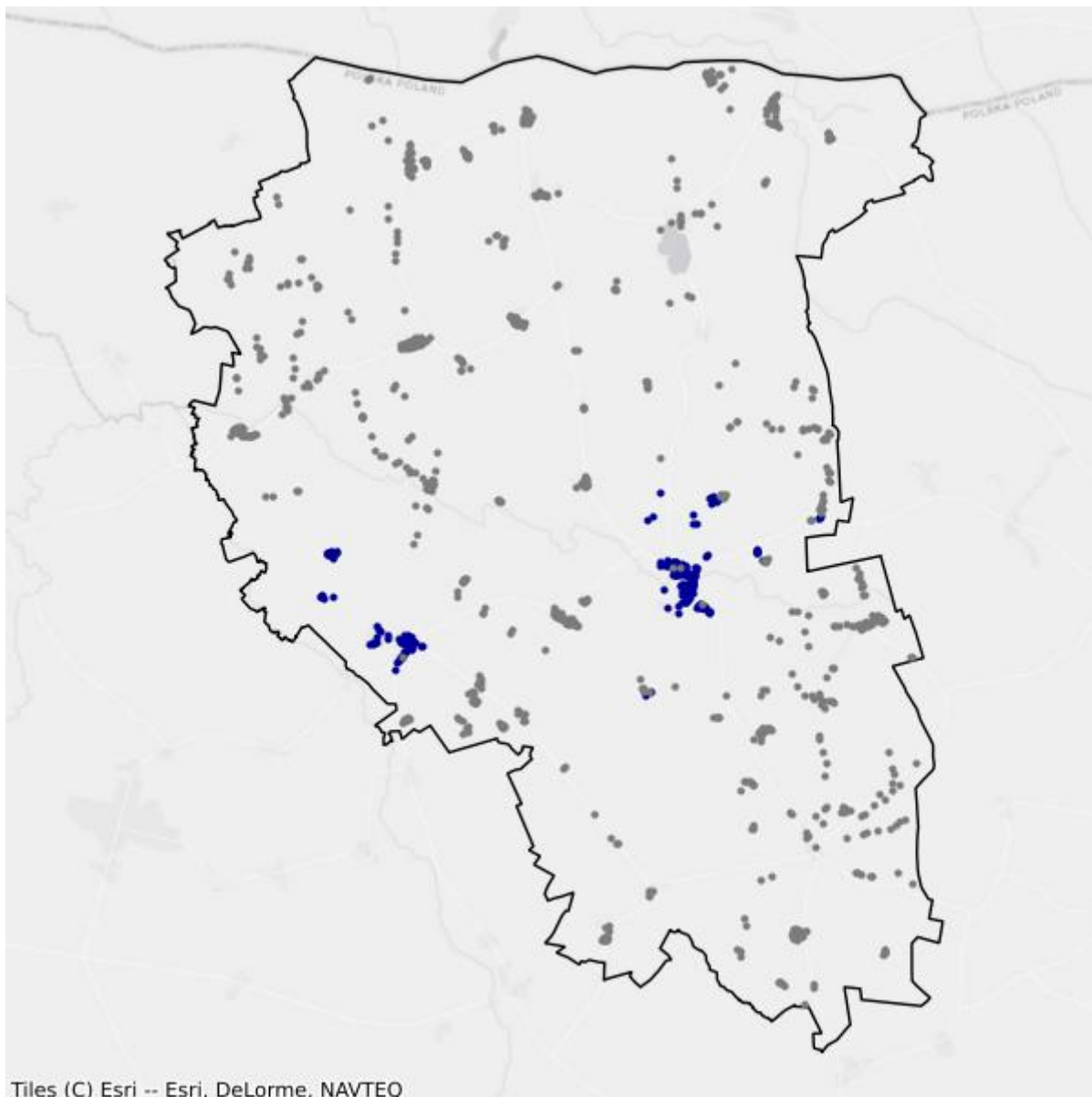

- Białe plamy
- W zasięgu poniżej 100 Mb/s

8.3. Gmina Kętrzyn

TERC: 2808032

Statystyki ogólne

W gminie są 1 772 punkty adresowe. Na koniec grudnia 2025 roku w zasięgu stacjonarnego dostępu do usług szerokopasmowych było 781 punktów adresowych. Na wskazanym obszarze było 1 026 białych plam NGA, w tym 991 pozostało bez żadnego zasięgu. Od 1 stycznia 2023 do 31 grudnia 2025 roku obywatele zgłosili 213 zapotrzebowań na internet i 5 weryfikacji danych w systemie internet.gov.pl.

W tabeli nr 8.3.1 przedstawiono przedsiębiorców telekomunikacyjnych działających na terenie gminy i świadczących usługi stacjonarnego dostępu do usług szerokopasmowych.

Tabela 8.3.1: Podmiot w zależności od rodzaju usług.			
Podmiot	Detal	Hurt	Hurt-Detal
"BARTNET" NARUSZEWICZ I KRAWCZUN SPÓŁKA JAWNA	X		
"INM" SPÓŁKA Z OGRANICZONĄ ODPOWIEDZIALNOŚCIĄ	X		
"NETIA" SPÓŁKA AKCYJNA			X
"P4 SPÓŁKA Z OGRANICZONĄ ODPOWIEDZIALNOŚCIĄ"	X		
INEA SPÓŁKA Z OGRANICZONĄ ODPOWIEDZIALNOŚCIĄ	X		
MACROSAT SPÓŁKA Z OGRANICZONĄ ODPOWIEDZIALNOŚCIĄ	X		
NAUKOWA I AKADEMICKA SIEĆ KOMPUTEROWA - PAŃSTWOWY INSTYTUT BADAWCZY	X		
NEXERA SPÓŁKA Z OGRANICZONĄ ODPOWIEDZIALNOŚCIĄ		X	
ORANGE POLSKA SPÓŁKA AKCYJNA	X	X	X
POLKOMTEL SPÓŁKA Z OGRANICZONĄ ODPOWIEDZIALNOŚCIĄ	X		
RFC INTERNET SPÓŁKA Z OGRANICZONĄ ODPOWIEDZIALNOŚCIĄ	X		
T-MOBILE POLSKA SPÓŁKA AKCYJNA	X		
TOWERLINK POLAND SPÓŁKA Z OGRANICZONĄ ODPOWIEDZIALNOŚCIĄ		X	
VECTRA SPÓŁKA AKCYJNA	X		
ZIÓŁKOWSKI MARIUSZ "AVIS"	X		
ŚWIATŁOWÓD INWESTYCJE SPÓŁKA Z OGRANICZONĄ ODPOWIEDZIALNOŚCIĄ		X	

W tabeli nr 8.3.2 przedstawiono liczbowy i procentowy podział na punkty adresowe w zależności od rodzaju zasięgu na terenie gminy.

Tabela 8.3.2: Podział na rodzaje usług i zasięgów.

	Liczba adresów	Udział %
Rzeczywisty	716	40,41%
Hurtowy (wyłącznie)	65	3,67%
Teoretyczny (wyłącznie)	0	0,00%
Brak zasięgu	991	55,93%
SUMA	1 772	100%

Zasięgi sieci

W tabeli nr 8.3.3 przedstawiono liczbowo i procentowo liczbę zasięgów oraz liczbę punktów adresowych na terenie gminy w zależności od przepustowości.

Tabela 8.3.3: Liczba zasięgów i adresów w podziale na przepustowość.

Przepustowość [Mb/s]	Liczba zasięgów	Udział %	Liczba punktów adresowych	Udział %
2	97	1,52%	16	2,05%
10	8	0,13%	2	0,26%
20	0	0,00%	0	0,00%
30	64	1,00%	7	0,90%
40	17	0,27%	0	0,00%
50	36	0,57%	2	0,26%
60	30	0,47%	7	0,90%
70	3	0,05%	0	0,00%
80	1	0,02%	1	0,13%
90	0	0,00%	0	0,00%
100	6	0,09%	4	0,51%
200	1	0,02%	1	0,13%
300	0	0,00%	0	0,00%
400	0	0,00%	0	0,00%
500	0	0,00%	0	0,00%
600	952	14,95%	72	9,22%
700	0	0,00%	0	0,00%
800	0	0,00%	0	0,00%
900	1 113	17,48%	0	0,00%
1000	4 003	62,85%	650	83,23%
2000	38	0,60%	19	2,43%
3000	0	0,00%	0	0,00%
4000	0	0,00%	0	0,00%
5000	0	0,00%	0	0,00%
6000	0	0,00%	0	0,00%

Przepustowość [Mb/s]	Liczba zasięgów	Udział %	Liczba punktów adresowych	Udział %
7000	0	0,00%	0	0,00%
8000	0	0,00%	0	0,00%
9000	0	0,00%	0	0,00%
10000	0	0,00%	0	0,00%
SUMA	6 369	100%	781	100%

W tabeli nr 8.3.4 przedstawiono liczbę zasięgów w gminie w zależności od rodzaju medium.

Tabela 8.3.4: Liczba zasięgów z podziałem na medium.

Medium	Liczba zasięgów	Udział %
światłowodowe	6 113	95,98%
kablowe współosiowe miedziane	0	0,00%
kablowe parowe miedziane	256	4,02%
radiowe (FWA)	0	0,00%
SUMA	6 369	100%

Plany inwestycyjne (komercyjne)

W gminie zostało zgłoszonych 455 planowanych inwestycji w punktach adresowych. Zgłoszone plany inwestycyjne przewidują objęcie w kolejnych 3 latach zasięgiem stacjonarnego dostępu do usług szerokopasmowych:

- 42 punkty adresowe znajdujące się już w zasięgu rzeczywistym;
- 19 punktów adresowych znajdujących się już w zasięgu wyłącznie hurtowym;
- 0 punktów adresowych znajdujących się już w zasięgu teoretycznym;
- 0 punktów adresowych znajdujących się w planie inwestycyjnym ze środków publicznych;
- 3 punkty adresowe znajdujące się w więcej niż jednym planie inwestycyjnym ze środków prywatnych;
- 391 punktów adresowych będących białymi plamami (bez zasięgu).

Plany inwestycyjne realizowane ze środków publicznych

W gminie realizowane są plany inwestycyjne ze środków publicznych obejmujące 0 punktów adresowych. Realizowanych jest 0 projektów z KPO i 0 projektów z FER. Dane pochodzą z systemu SIMBA i odnoszą się do umów o dofinansowanie zawartych do dnia 31 grudnia 2025.

W tabeli nr 8.3.5 przedstawiono liczbę punktów adresowych na terenie gminy, objętych planami inwestycyjnymi do zrealizowania ze środków publicznych.

Tabela 8.3.5: Liczba punktów adresowych ze zgłoszonymi planami inwestycyjnymi realizowanymi ze środków publicznych.

Numer projektu	Beneficjent	Liczba PA
Brak danych		

Mapa planów inwestycyjnych

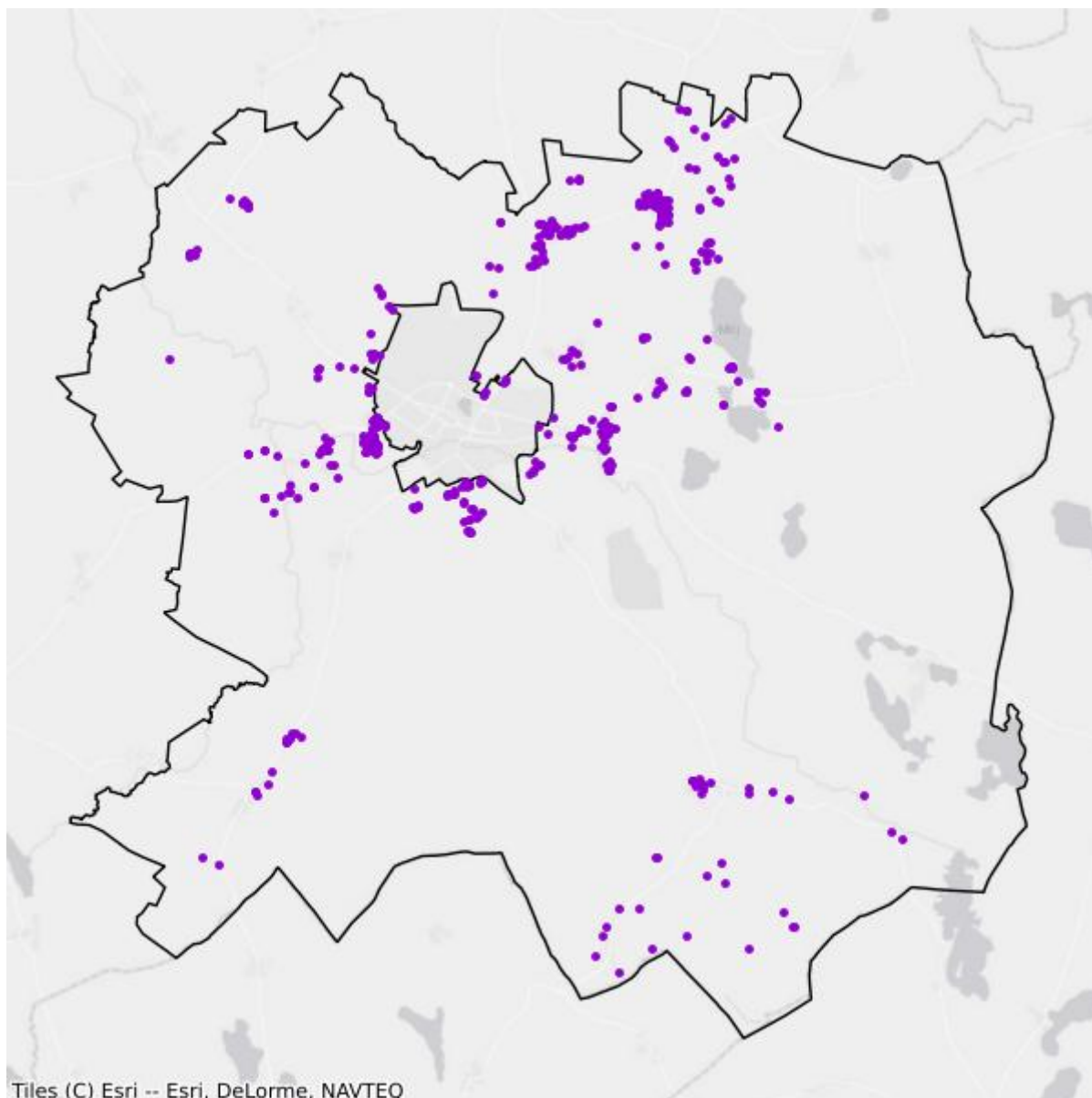

- Plany inwestycyjne realizowane ze środków prywatnych
- Plany inwestycyjne realizowane ze środków publicznych

Mapa białych plam

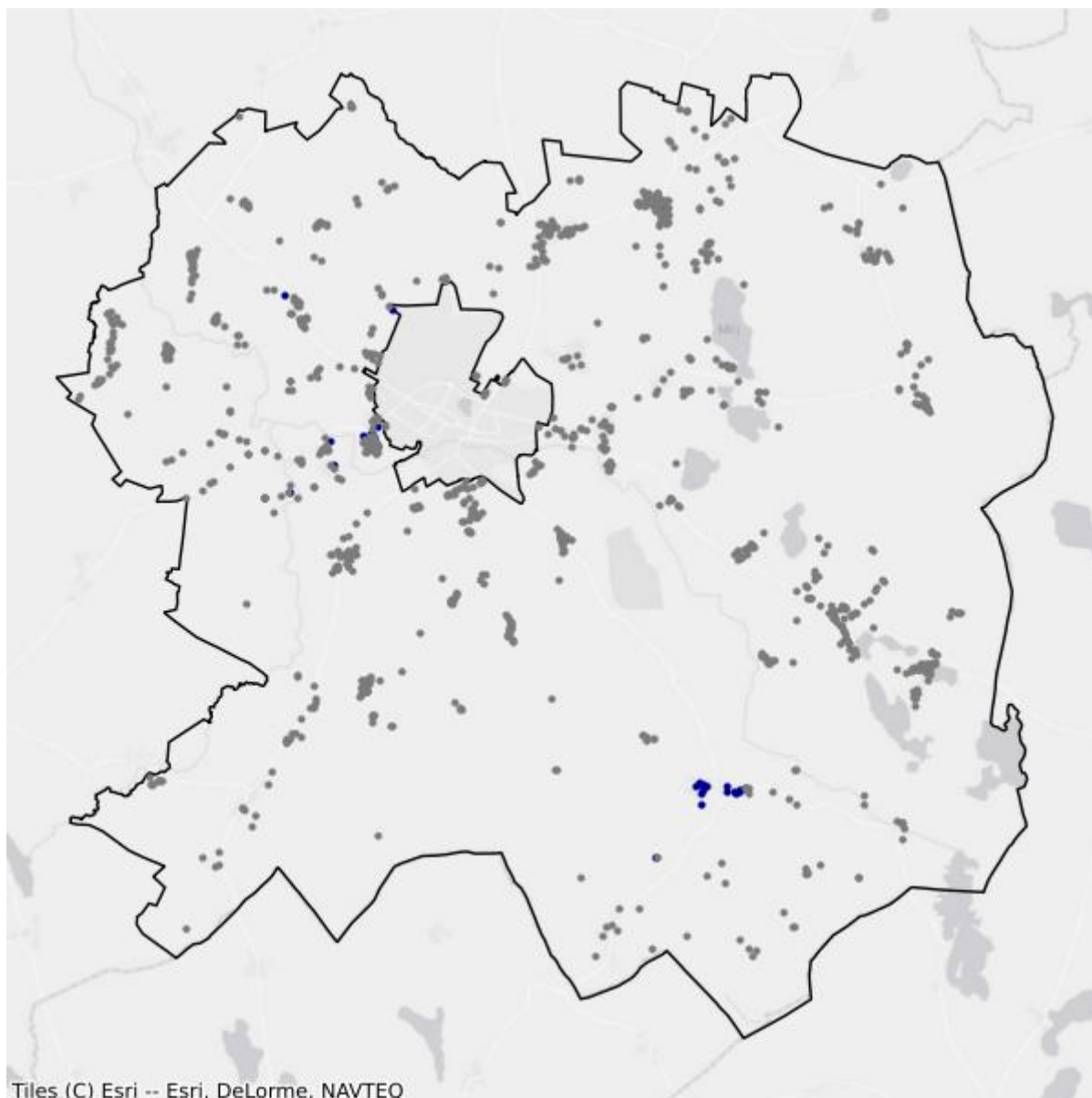

- Białe plamy
- W zasięgu poniżej 100 Mb/s

8.4. Gmina Korsze

TERC: 2808043

Statystyki ogólne

W gminie są 1 534 punkty adresowe. Na koniec grudnia 2025 roku w zasięgu stacjonarnego dostępu do usług szerokopasmowych było 985 punktów adresowych. Na wskazanym obszarze było 598 białych plam NGA, w tym 549 pozostało bez żadnego zasięgu. Od 1 stycznia 2023 do 31 grudnia 2025 roku obywatele zgłosili 33 zapotrzebowania na internet i 0 weryfikacji danych w systemie internet.gov.pl.

W tabeli nr 8.4.1 przedstawiono przedsiębiorców telekomunikacyjnych działających na terenie gminy i świadczących usługi stacjonarnego dostępu do usług szerokopasmowych.

Tabela 8.4.1: Podmiot w zależności od rodzaju usług.			
Podmiot	Detal	Hurt	Hurt-Detal
"BARTNET" NARUSZEWICZ I KRAWCZUN SPÓŁKA JAWNA	X		
"INM" SPÓŁKA Z OGRANICZONĄ ODPOWIEDZIALNOŚCIĄ	X		
"MEDIA - COM" SPÓŁKA Z OGRANICZONĄ ODPOWIEDZIALNOŚCIĄ			X
"NETIA" SPÓŁKA AKCYJNA			X
"P4 SPÓŁKA Z OGRANICZONĄ ODPOWIEDZIALNOŚCIĄ"	X		
"TK TELEKOM" SPÓŁKA Z OGRANICZONĄ ODPOWIEDZIALNOŚCIĄ			X
EXATEL SPÓŁKA AKCYJNA	X		
INEA SPÓŁKA Z OGRANICZONĄ ODPOWIEDZIALNOŚCIĄ	X		
MACROSAT SPÓŁKA Z OGRANICZONĄ ODPOWIEDZIALNOŚCIĄ	X		X
NAUKOWA I AKADEMICKA SIEĆ KOMPUTEROWA - PAŃSTWOWY INSTYTUT BADAWCZY	X		
NEXERA SPÓŁKA Z OGRANICZONĄ ODPOWIEDZIALNOŚCIĄ		X	
ORANGE POLSKA SPÓŁKA AKCYJNA	X	X	X
POLKOMTEL SPÓŁKA Z OGRANICZONĄ ODPOWIEDZIALNOŚCIĄ	X		
RFC INTERNET SPÓŁKA Z OGRANICZONĄ ODPOWIEDZIALNOŚCIĄ	X		
STANET SPÓŁKA Z OGRANICZONĄ ODPOWIEDZIALNOŚCIĄ	X		
T-MOBILE POLSKA SPÓŁKA AKCYJNA	X		
VECTRA SPÓŁKA AKCYJNA	X		
ZIÓŁKOWSKI MARIUSZ "AVIS"	X		
		X	

Podmiot	Detal	Hurt	Hurt-Detal
ŚWIATŁOWÓD INWESTYCJE SPÓŁKA Z OGRANICZONĄ ODPOWIEDZIALNOŚCIĄ			

W tabeli nr 8.4.2 przedstawiono liczbowy i procentowy podział na punkty adresowe w zależności od rodzaju zasięgu na terenie gminy.

Tabela 8.4.2: Podział na rodzaje usług i zasięgów.		
	Liczba adresów	Udział %
Rzeczywisty	914	59,58%
Hurtowy (wyłącznie)	59	3,85%
Teoretyczny (wyłącznie)	12	0,78%
Brak zasięgu	549	35,79%
SUMA	1 534	100%

Zasięgi sieci

W tabeli nr 8.4.3 przedstawiono liczbowo i procentowo liczbę zasięgów oraz liczbę punktów adresowych na terenie gminy w zależności od przepustowości.

Tabela 8.4.3: Liczba zasięgów i adresów w podziale na przepustowość.				
Przepustowość [Mb/s]	Liczba zasięgów	Udział %	Liczba punktów adresowych	Udział %
2	0	0,00%	0	0,00%
10	0	0,00%	0	0,00%
20	0	0,00%	0	0,00%
30	510	5,88%	26	2,64%
40	124	1,43%	4	0,41%
50	233	2,68%	16	1,62%
60	38	0,44%	1	0,10%
70	17	0,20%	1	0,10%
80	6	0,07%	1	0,10%
90	0	0,00%	0	0,00%
100	41	0,47%	18	1,83%
200	0	0,00%	0	0,00%
300	0	0,00%	0	0,00%
400	0	0,00%	0	0,00%
500	0	0,00%	0	0,00%
600	1 170	13,48%	8	0,81%
700	0	0,00%	0	0,00%
800	237	2,73%	101	10,25%

Przepustowość [Mb/s]	Liczba zasięgów	Udział %	Liczba punktów adresowych	Udział %
900	1 251	14,42%	0	0,00%
1000	4 833	55,69%	700	71,07%
2000	218	2,51%	109	11,07%
3000	0	0,00%	0	0,00%
4000	0	0,00%	0	0,00%
5000	0	0,00%	0	0,00%
6000	0	0,00%	0	0,00%
7000	0	0,00%	0	0,00%
8000	0	0,00%	0	0,00%
9000	0	0,00%	0	0,00%
10000	0	0,00%	0	0,00%
SUMA	8 678	100%	985	100%

W tabeli nr 8.4.4 przedstawiono liczbę zasięgów w gminie w zależności od rodzaju medium.

Tabela 8.4.4: Liczba zasięgów z podziałem na medium.

Medium	Liczba zasięgów	Udział %
światłowodowe	7 478	86,17%
kablowe współosiowe miedziane	237	2,73%
kablowe parowe miedziane	753	8,68%
radiowe (FWA)	210	2,42%
SUMA	8 678	100%

Plany inwestycyjne (komercyjne)

W gminie zostało zgłoszonych 311 planowanych inwestycji w punktach adresowych. Zgłoszone plany inwestycyjne przewidują objęcie w kolejnych 3 latach zasięgiem stacjonarnego dostępu do usług szerokopasmowych:

- 163 punkty adresowe znajdujące się już w zasięgu rzeczywistym;
- 8 punktów adresowych znajdujących się już w zasięgu wyłącznie hurtowym;
- 12 punktów adresowych znajdujących się już w zasięgu teoretycznym;
- 0 punktów adresowych znajdujących się w planie inwestycyjnym ze środków publicznych;
- 24 punkty adresowe znajdujące się w więcej niż jednym planie inwestycyjnym ze środków prywatnych;
- 104 punkty adresowe będące białymi plamami (bez zasięgu).

Plany inwestycyjne realizowane ze środków publicznych

W gminie realizowane są plany inwestycyjne ze środków publicznych obejmujące 0 punktów adresowych. Realizowanych jest 0 projektów z KPO i 0 projektów z FERC. Dane pochodzą z systemu SIMBA i odnoszą się do umów o dofinansowanie zawartych do dnia 31 grudnia 2025.

W tabeli nr 8.4.5 przedstawiono liczbę punktów adresowych na terenie gminy, objętych planami inwestycyjnymi do zrealizowania ze środków publicznych.

Tabela 8.4.5: Liczba punktów adresowych ze zgłoszonymi planami inwestycyjnymi realizowanymi ze środków publicznych.		
Numer projektu	Beneficjent	Liczba PA
Brak danych		

Mapa planów inwestycyjnych

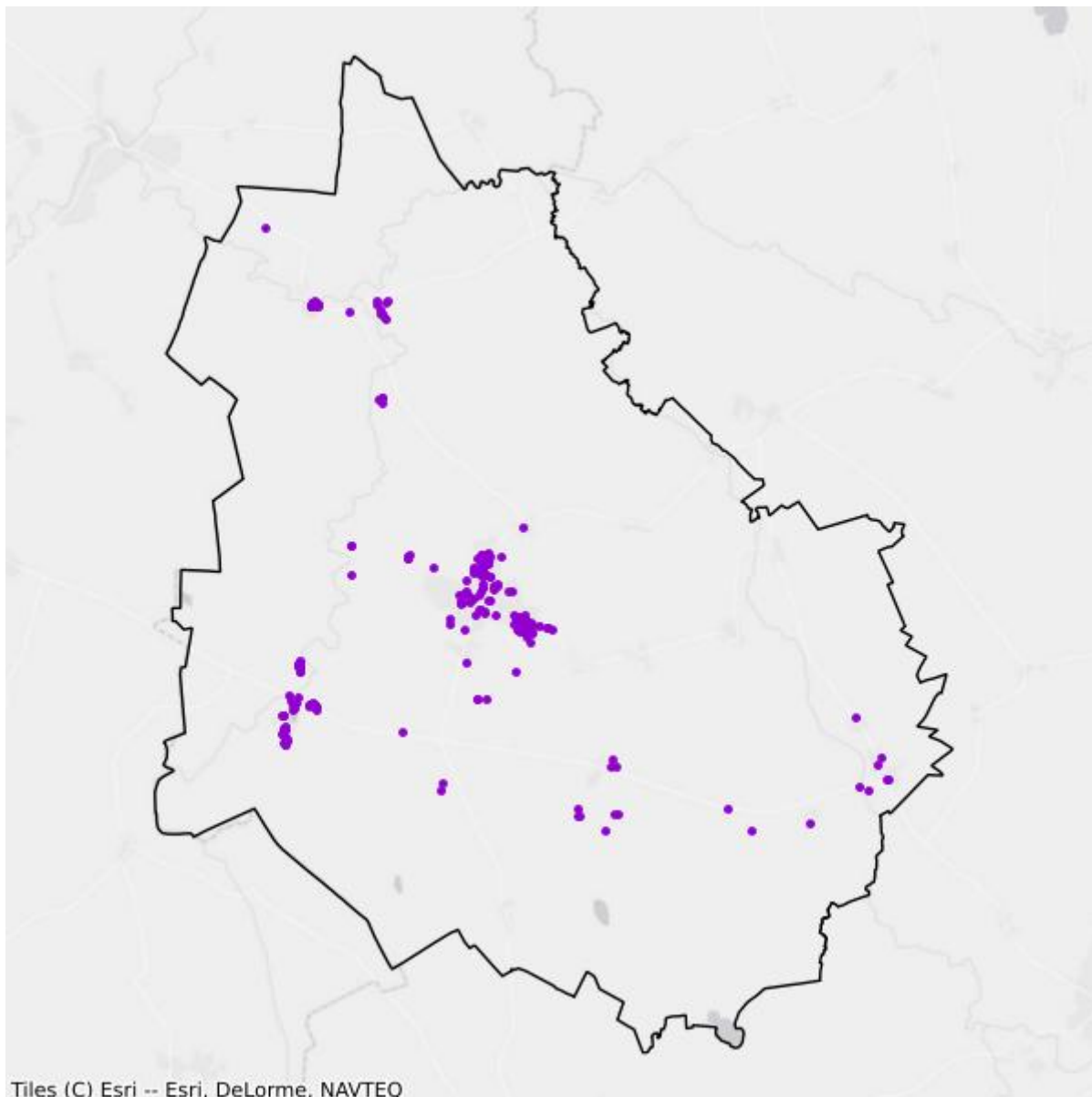

- Plany inwestycyjne realizowane ze środków prywatnych
- Plany inwestycyjne realizowane ze środków publicznych

Mapa białych plam

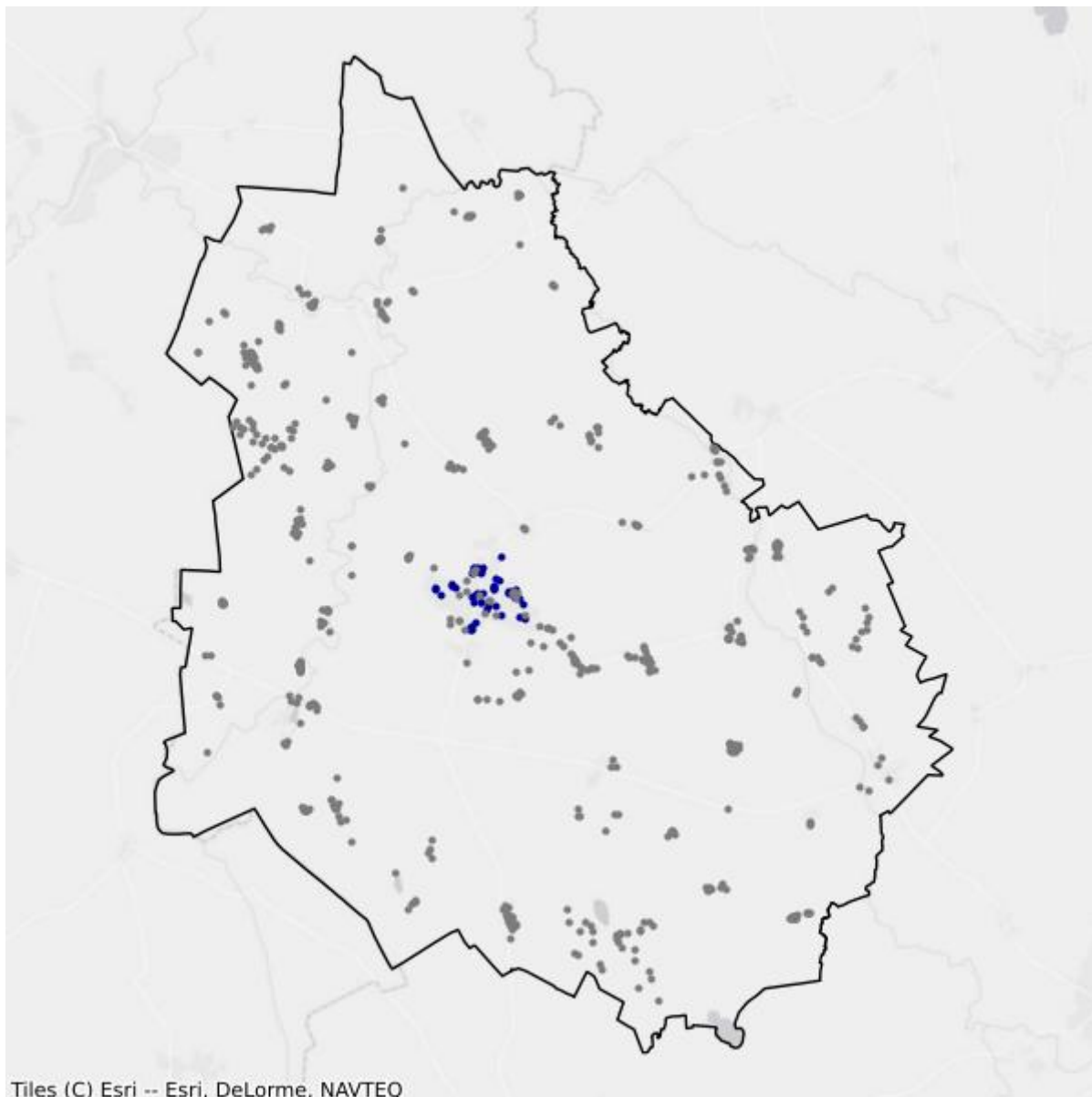

- Białe plamy
- W zasięgu poniżej 100 Mb/s

8.5. Gmina Reszel

TERC: 2808053

Statystyki ogólne

W gminie jest 1 536 punktów adresowych. Na koniec grudnia 2025 roku w zasięgu stacjonarnego dostępu do usług szerokopasmowych było 800 punktów adresowych. Na wskazanym obszarze były 903 białe plamy NGA, w tym 736 pozostało bez żadnego zasięgu. Od 1 stycznia 2023 do 31 grudnia 2025 roku obywatele zgłosili 55 zapotrzebowań na internet i 1 weryfikację danych w systemie internet.gov.pl.

W tabeli nr 8.5.1 przedstawiono przedsiębiorców telekomunikacyjnych działających na terenie gminy i świadczących usługi stacjonarnego dostępu do usług szerokopasmowych.

Tabela 8.5.1: Podmiot w zależności od rodzaju usług.			
Podmiot	Detal	Hurt	Hurt-Detal
"INM" SPÓŁKA Z OGRANICZONĄ ODPOWIEDZIALNOŚCIĄ	X		
"MATCOM" MARCIN SEBASTIAN ZIÓŁEK	X		
"NETIA" SPÓŁKA AKCYJNA			X
"P4 SPÓŁKA Z OGRANICZONĄ ODPOWIEDZIALNOŚCIĄ"	X		
EXATEL SPÓŁKA AKCYJNA	X		
INEA SPÓŁKA Z OGRANICZONĄ ODPOWIEDZIALNOŚCIĄ	X		
INTELLY NISKI STYPUŁKOWSKI BŁASZCZUK SPÓŁKA JAWNA	X		
MACROSAT SPÓŁKA Z OGRANICZONĄ ODPOWIEDZIALNOŚCIĄ	X		
NAUKOWA I AKADEMICKA SIEĆ KOMPUTEROWA - PAŃSTWOWY INSTYTUT BADAWCZY	X		
NEXERA SPÓŁKA Z OGRANICZONĄ ODPOWIEDZIALNOŚCIĄ		X	
ORANGE POLSKA SPÓŁKA AKCYJNA	X	X	X
POLKOMTEL SPÓŁKA Z OGRANICZONĄ ODPOWIEDZIALNOŚCIĄ	X		
RFC INTERNET SPÓŁKA Z OGRANICZONĄ ODPOWIEDZIALNOŚCIĄ	X		
T-MOBILE POLSKA SPÓŁKA AKCYJNA	X		
VECTRA SPÓŁKA AKCYJNA	X		
ZIÓŁKOWSKI MARIUSZ "AVIS"	X		
ŚWIATŁOWÓD INWESTYCJE SPÓŁKA Z OGRANICZONĄ ODPOWIEDZIALNOŚCIĄ		X	

W tabeli nr 8.5.2 przedstawiono liczbowy i procentowy podział na punkty adresowe w zależności od rodzaju zasięgu na terenie gminy.

Tabela 8.5.2: Podział na rodzaje usług i zasięgów.		
	Liczba adresów	Udział %
Rzeczywisty	676	44,01%
Hurtowy (wyłącznie)	83	5,40%
Teoretyczny (wyłącznie)	41	2,67%
Brak zasięgu	736	47,92%
SUMA	1 536	100%

Zasięgi sieci

W tabeli nr 8.5.3 przedstawiono liczbowo i procentowo liczbę zasięgów oraz liczbę punktów adresowych na terenie gminy w zależności od przepustowości.

Tabela 8.5.3: Liczba zasięgów i adresów w podziale na przepustowość.				
Przepustowość [Mb/s]	Liczba zasięgów	Udział %	Liczba punktów adresowych	Udział %
2	0	0,00%	0	0,00%
10	0	0,00%	0	0,00%
20	0	0,00%	0	0,00%
30	1 023	13,87%	95	11,88%
40	172	2,33%	16	2,00%
50	230	3,12%	34	4,25%
60	104	1,41%	13	1,62%
70	37	0,50%	6	0,75%
80	14	0,19%	3	0,38%
90	0	0,00%	0	0,00%
100	4	0,05%	1	0,12%
200	0	0,00%	0	0,00%
300	0	0,00%	0	0,00%
400	0	0,00%	0	0,00%
500	0	0,00%	0	0,00%
600	716	9,70%	53	6,62%
700	0	0,00%	0	0,00%
800	0	0,00%	0	0,00%
900	734	9,95%	0	0,00%
1000	3 558	48,22%	186	23,25%
2000	786	10,65%	393	49,12%
3000	0	0,00%	0	0,00%
4000	0	0,00%	0	0,00%

Przepustowość [Mb/s]	Liczba zasięgów	Udział %	Liczba punktów adresowych	Udział %
5000	0	0,00%	0	0,00%
6000	0	0,00%	0	0,00%
7000	0	0,00%	0	0,00%
8000	0	0,00%	0	0,00%
9000	0	0,00%	0	0,00%
10000	0	0,00%	0	0,00%
SUMA	7 378	100%	800	100%

W tabeli nr 8.5.4 przedstawiono liczbę zasięgów w gminie w zależności od rodzaju medium.

Tabela 8.5.4: Liczba zasięgów z podziałem na medium.		
Medium	Liczba zasięgów	Udział %
światłowodowe	5 405	73,26%
kablowe współosiowe miedziane	393	5,33%
kablowe parowe miedziane	965	13,08%
radiowe (FWA)	615	8,34%
SUMA	7 378	100%

Plany inwestycyjne (komercyjne)

W gminie zostały zgłoszone 132 planowane inwestycje w punktach adresowych. Zgłoszone plany inwestycyjne przewidują objęcie w kolejnych 3 latach zasięgiem stacjonarnego dostępu do usług szerokopasmowych:

- 37 punktów adresowych znajdujących się już w zasięgu rzeczywistym;
- 1 punkt adresowy znajdujący się już w zasięgu wyłącznie hurtowym;
- 36 punktów adresowych znajdujących się już w zasięgu teoretycznym;
- 0 punktów adresowych znajdujących się w planie inwestycyjnym ze środków publicznych;
- 3 punkty adresowe znajdujące się w więcej niż jednym planie inwestycyjnym ze środków prywatnych;
- 55 punktów adresowych będących białymi plamami (bez zasięgu).

Plany inwestycyjne realizowane ze środków publicznych

W gminie realizowane są plany inwestycyjne ze środków publicznych obejmujące 68 punktów adresowych. Realizowany jest 1 projekt z KPO i 0 projektów z FER. Dane pochodzą z systemu SIMBA i odnoszą się do umów o dofinansowanie zawartych do dnia 31 grudnia 2025.

W tabeli nr 8.5.5 przedstawiono liczbę punktów adresowych na terenie gminy, objętych planami inwestycyjnymi do zrealizowania ze środków publicznych.

Tabela 8.5.5: Liczba punktów adresowych ze zgłoszonymi planami inwestycyjnymi realizowanymi ze środków publicznych.

Numer projektu	Beneficjent	Liczba PA
KPOD.05.02-IW.06-0116/25	ORANGE POLSKA SPÓŁKA AKCYJNA	68
SUMA		68

Mapa planów inwestycyjnych

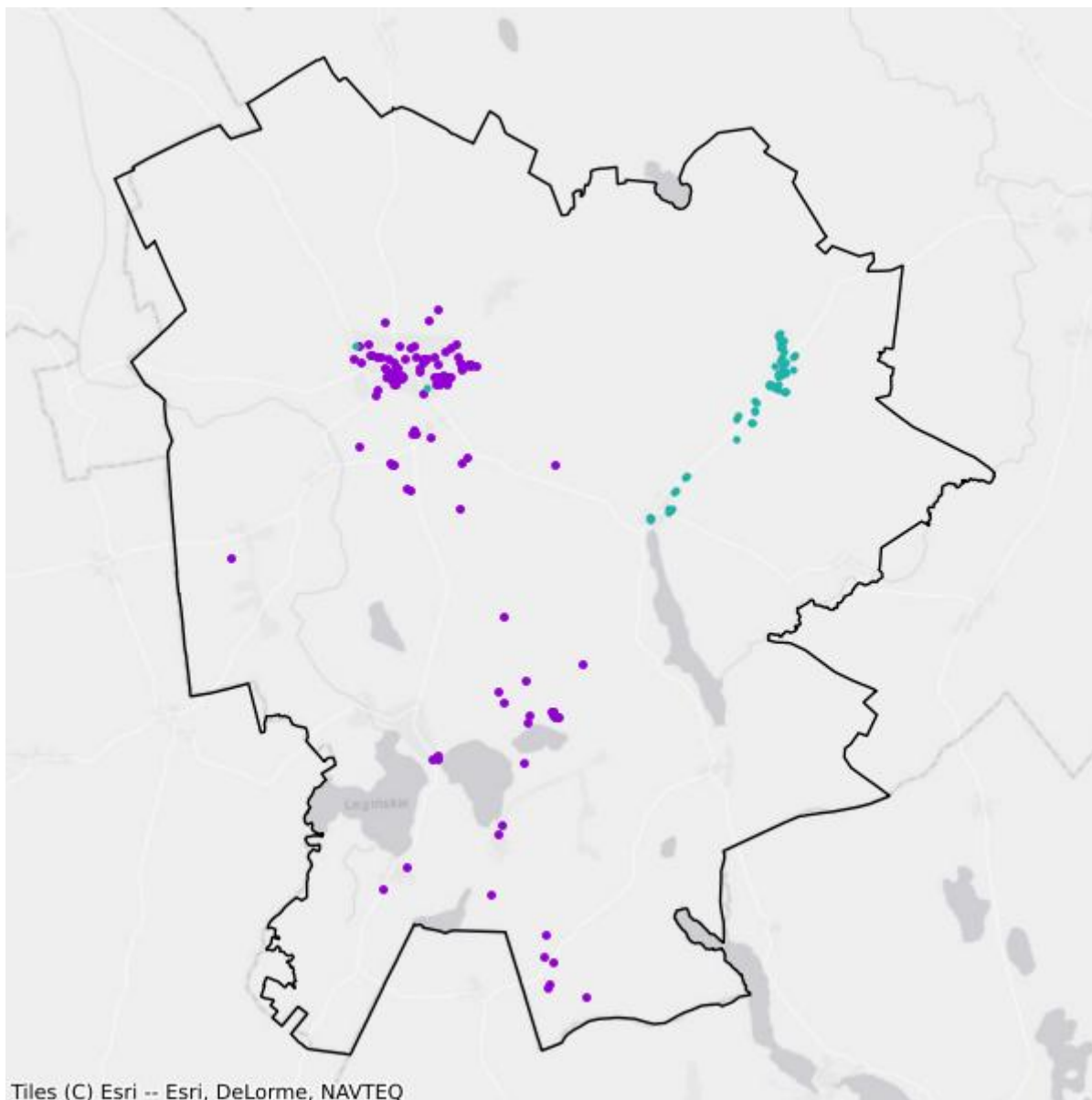

- Plany inwestycyjne realizowane ze środków prywatnych
- Plany inwestycyjne realizowane ze środków publicznych

Mapa białych plam

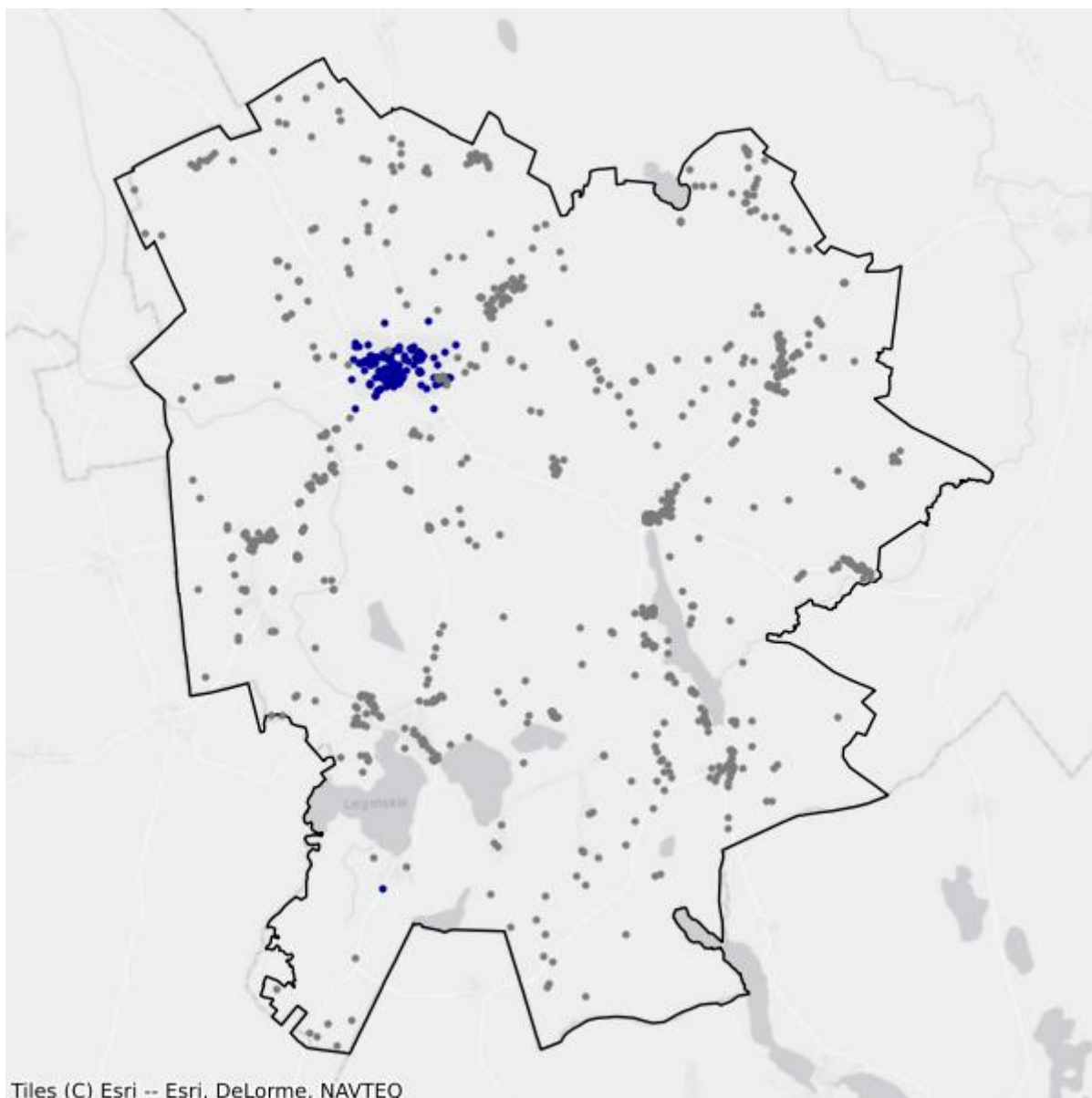

- Białe plamy
- W zasięgu poniżej 100 Mb/s

8.6. Gmina Srokowo

TERC: 2808062

Statystyki ogólne

W gminie są 853 punkty adresowe. Na koniec grudnia 2025 roku w zasięgu stacjonarnego dostępu do usług szerokopasmowych było 196 punktów adresowych. Na wskazanym obszarze było 705 białych plam NGA, w tym 657 pozostało bez żadnego zasięgu. Od 1 stycznia 2023 do 31 grudnia 2025 roku obywatele zgłosili 35 zapotrzebowań na internet i 0 weryfikacji danych w systemie internet.gov.pl.

W tabeli nr 8.6.1 przedstawiono przedsiębiorców telekomunikacyjnych działających na terenie gminy i świadczących usługi stacjonarnego dostępu do usług szerokopasmowych.

Tabela 8.6.1: Podmiot w zależności od rodzaju usług.			
Podmiot	Detal	Hurt	Hurt-Detal
"INM" SPÓŁKA Z OGRANICZONĄ ODPOWIEDZIALNOŚCIĄ	X		
"NETIA" SPÓŁKA AKCYJNA			X
"P4 SPÓŁKA Z OGRANICZONĄ ODPOWIEDZIALNOŚCIĄ"	X		
EXATEL SPÓŁKA AKCYJNA	X		
INEA SPÓŁKA Z OGRANICZONĄ ODPOWIEDZIALNOŚCIĄ	X		
NAUKOWA I AKADEMICKA SIEĆ KOMPUTEROWA - PAŃSTWOWY INSTYTUT BADAWCZY	X		
NEXERA SPÓŁKA Z OGRANICZONĄ ODPOWIEDZIALNOŚCIĄ		X	
ORANGE POLSKA SPÓŁKA AKCYJNA	X	X	X
POLKOMTEL SPÓŁKA Z OGRANICZONĄ ODPOWIEDZIALNOŚCIĄ	X		
RFC INTERNET SPÓŁKA Z OGRANICZONĄ ODPOWIEDZIALNOŚCIĄ	X		
T-MOBILE POLSKA SPÓŁKA AKCYJNA	X		
TOWERLINK POLAND SPÓŁKA Z OGRANICZONĄ ODPOWIEDZIALNOŚCIĄ		X	
VECTRA SPÓŁKA AKCYJNA	X		
ZIÓŁKOWSKI MARIUSZ "AVIS"	X		
ŚWIATŁOWÓD INWESTYCJE SPÓŁKA Z OGRANICZONĄ ODPOWIEDZIALNOŚCIĄ		X	

W tabeli nr 8.6.2 przedstawiono liczbowy i procentowy podział na punkty adresowe w zależności od rodzaju zasięgu na terenie gminy.

Tabela 8.6.2: Podział na rodzaje usług i zasięgów.

	Liczba adresów	Udział %
Rzeczywisty	178	20,87%
Hurtowy (wyłącznie)	18	2,11%
Teoretyczny (wyłącznie)	0	0,00%
Brak zasięgu	657	77,02%
SUMA	853	100%

Zasięgi sieci

W tabeli nr 8.6.3 przedstawiono liczbowo i procentowo liczbę zasięgów oraz liczbę punktów adresowych na terenie gminy w zależności od przepustowości.

Tabela 8.6.3: Liczba zasięgów i adresów w podziale na przepustowość.

Przepustowość [Mb/s]	Liczba zasięgów	Udział %	Liczba punktów adresowych	Udział %
2	1	0,07%	1	0,51%
10	0	0,00%	0	0,00%
20	0	0,00%	0	0,00%
30	98	6,57%	7	3,57%
40	59	3,95%	5	2,55%
50	90	6,03%	8	4,08%
60	143	9,58%	14	7,14%
70	40	2,68%	7	3,57%
80	11	0,74%	6	3,06%
90	0	0,00%	0	0,00%
100	1	0,07%	1	0,51%
200	0	0,00%	0	0,00%
300	0	0,00%	0	0,00%
400	0	0,00%	0	0,00%
500	0	0,00%	0	0,00%
600	104	6,97%	1	0,51%
700	0	0,00%	0	0,00%
800	0	0,00%	0	0,00%
900	188	12,60%	0	0,00%
1000	613	41,09%	74	37,76%
2000	144	9,65%	72	36,73%
3000	0	0,00%	0	0,00%
4000	0	0,00%	0	0,00%
5000	0	0,00%	0	0,00%
6000	0	0,00%	0	0,00%

Przepustowość [Mb/s]	Liczba zasięgów	Udział %	Liczba punktów adresowych	Udział %
7000	0	0,00%	0	0,00%
8000	0	0,00%	0	0,00%
9000	0	0,00%	0	0,00%
10000	0	0,00%	0	0,00%
SUMA	1 492	100%	196	100%

W tabeli nr 8.6.4 przedstawiono liczbę zasięgów w gminie w zależności od rodzaju medium.

Tabela 8.6.4: Liczba zasięgów z podziałem na medium.		
Medium	Liczba zasięgów	Udział %
światłowodowe	1 050	70,38%
kablowe współosiowe miedziane	0	0,00%
kablowe parowe miedziane	438	29,36%
radiowe (FWA)	4	0,27%
SUMA	1 492	100%

Plany inwestycyjne (komercyjne)

W gminie zostały zgłoszone 73 planowane inwestycje w punktach adresowych. Zgłoszone plany inwestycyjne przewidują objęcie w kolejnych 3 latach zasięgiem stacjonarnego dostępu do usług szerokopasmowych:

- 18 punktów adresowych znajdujących się już w zasięgu rzeczywistym;
- 2 punkty adresowe znajdujące się już w zasięgu wyłącznie hurtowym;
- 0 punktów adresowych znajdujących się już w zasięgu teoretycznym;
- 0 punktów adresowych znajdujących się w planie inwestycyjnym ze środków publicznych;
- 0 punktów adresowych znajdujących się w więcej niż jednym planie inwestycyjnym ze środków prywatnych;
- 53 punkty adresowe będące białymi plamami (bez zasięgu).

Plany inwestycyjne realizowane ze środków publicznych

W gminie realizowane są plany inwestycyjne ze środków publicznych obejmujące 0 punktów adresowych. Realizowanych jest 0 projektów z KPO i 0 projektów z FERC. Dane pochodzą z systemu SIMBA i odnoszą się do umów o dofinansowanie zawartych do dnia 31 grudnia 2025.

W tabeli nr 8.6.5 przedstawiono liczbę punktów adresowych na terenie gminy, objętych planami inwestycyjnymi do zrealizowania ze środków publicznych.

Tabela 8.6.5: Liczba punktów adresowych ze zgłoszonymi planami inwestycyjnymi realizowanymi ze środków publicznych.		
Numer projektu	Beneficjent	Liczba PA
Brak danych		

Mapa planów inwestycyjnych

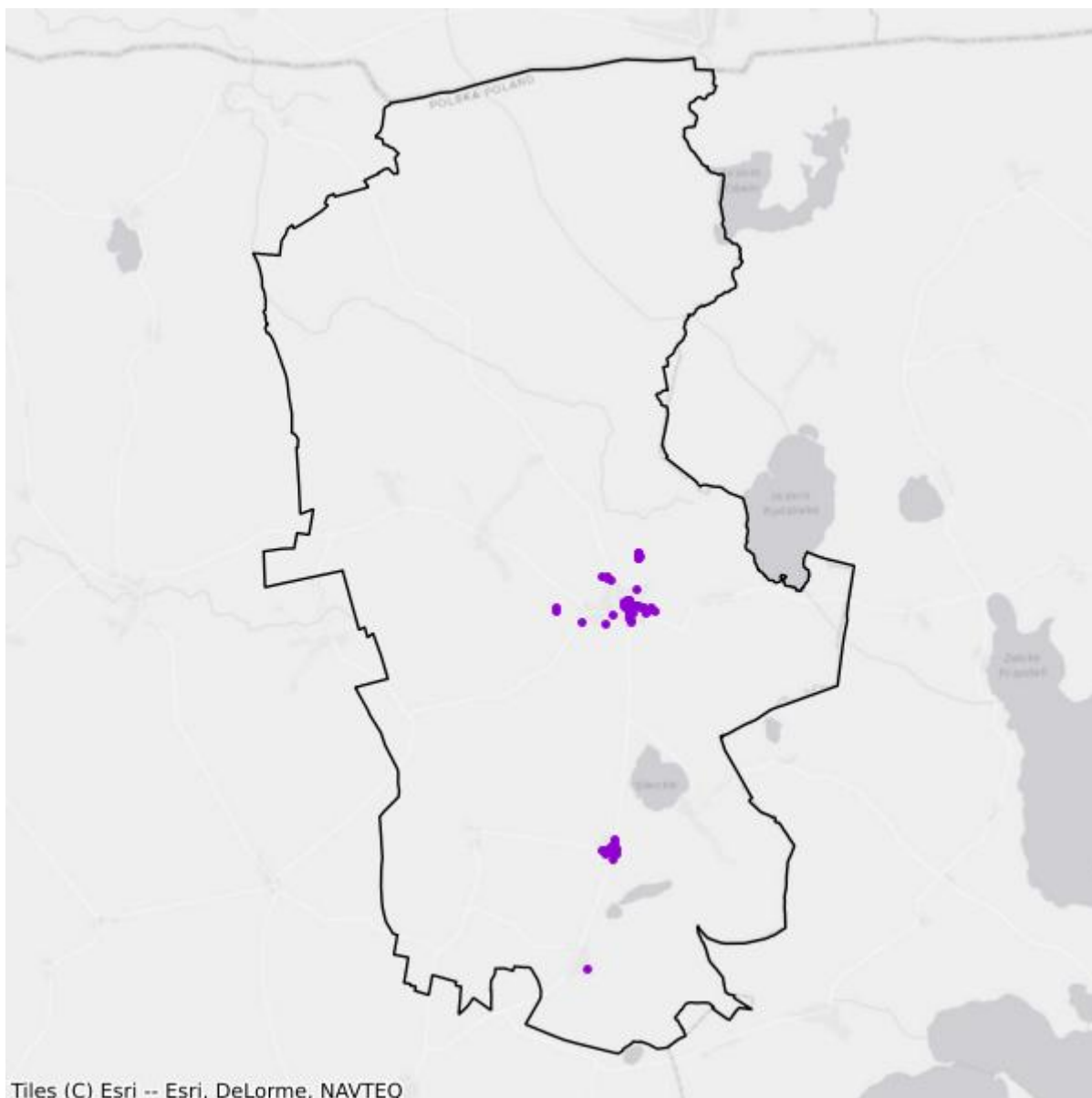

- Plany inwestycyjne realizowane ze środków prywatnych
- Plany inwestycyjne realizowane ze środków publicznych

Mapa białych plam

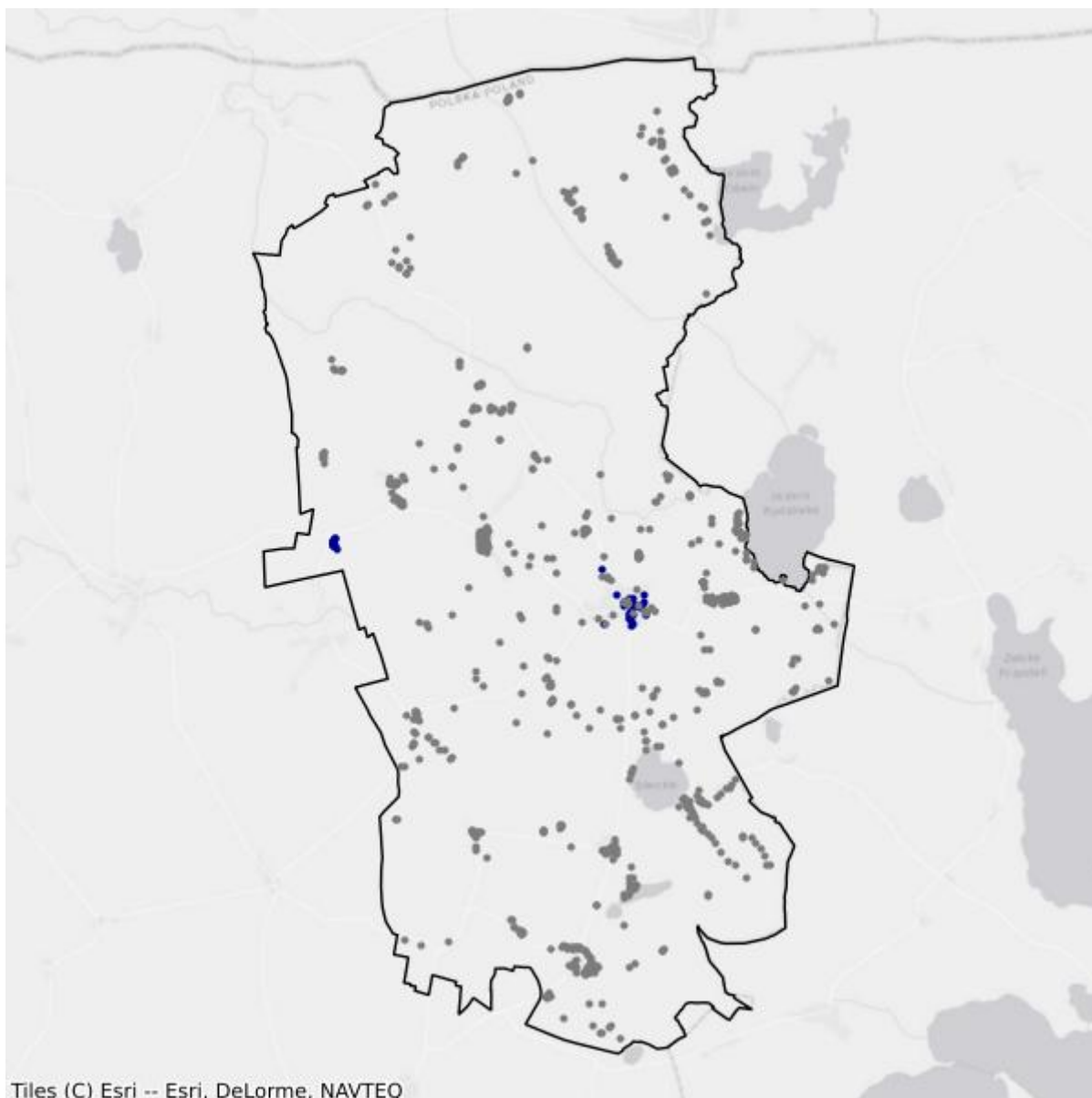

- Białe plamy
- W zasięgu poniżej 100 Mb/s

9. Powiat lidzbarski

TERC: 2809

Statystyki ogólne

W powiecie jest 7 739 punktów adresowych. Na koniec grudnia 2025 roku w zasięgu stacjonarnego dostępu do usług szerokopasmowych było 3 948 punktów adresowych. Na wskazanym obszarze było 4 612 białych plam NGA, w tym 3 791 pozostało bez żadnego zasięgu. Od 1 stycznia 2023 do 31 grudnia 2025 roku obywatele zgłosili 238 zapotrzebowań na internet i 8 weryfikacji danych w systemie internet.gov.pl.

Na terenie powiatu działa 26 przedsiębiorców telekomunikacyjnych świadczących usługi stacjonarnego dostępu do usług szerokopasmowych, w tym:

- 19 świadczących wyłącznie usługi detaliczne;
- 4 świadczących wyłącznie usługi hurtowe;
- 3 świadczących usługi hurtowo-detaliczne.

W tabeli nr 9.1 przedstawiono liczbę zasięgów i punktów adresowych w zasięgu na terenie powiatu.

Tabela 9.1: Liczba zasięgów i punktów adresowych w zasięgu na terenie powiatu.			
Gmina	Liczba zasięgów zgłoszonych przez podmioty zobowiązane do raportowania	Liczba punktów adresowych objętych zasięgiem	Liczba punktów adresowych ogółem
Kiwity	644	142	845
Lidzbark Warmiński	11 506	1 699	1 922
Lidzbark Warmiński	2 974	481	1 998
Lubomino	1 416	298	874
Orneta	10 536	1 328	2 100
SUMA	27 076	3 948	7 739

W tabeli nr 9.2 przedstawiono liczbowy i procentowy podział na punkty adresowe w zależności od rodzaju zasięgu na terenie powiatu.

Tabela 9.2: Podział na rodzaje usług i zasięgów.		
	Liczba adresów	Udział %
Rzeczywisty	3 493	45,14%

	Liczba adresów	Udział %
Hurtowy (wyłącznie)	447	5,78%
Teoretyczny (wyłącznie)	8	0,10%
Brak zasięgu	3 791	48,99%
SUMA	7 739	100%

Zasięgi sieci

W tabeli nr 9.3 przedstawiono liczbowo i procentowo liczbę zasięgów oraz liczbę punktów adresowych na terenie powiatu w zależności od przepustowości.

Tabela 9.3: Liczba zasięgów i adresów w podziale na przepustowość.					
Przepustowość [Mb/s]	Liczba zasięgów	Udział %	Liczba punktów adresowych	Udział %	
2	2 421	8,94%	124	3,14%	
10	236	0,87%	11	0,28%	
20	13	0,05%	0	0,00%	
30	1 698	6,27%	182	4,61%	
40	568	2,10%	63	1,60%	
50	856	3,16%	244	6,18%	
60	375	1,38%	65	1,65%	
70	166	0,61%	31	0,79%	
80	285	1,05%	101	2,56%	
90	0	0,00%	0	0,00%	
100	1 136	4,20%	268	6,79%	
200	2	0,01%	1	0,03%	
300	0	0,00%	0	0,00%	
400	0	0,00%	0	0,00%	
500	1	0,00%	0	0,00%	
600	3 161	11,67%	202	5,12%	
700	0	0,00%	0	0,00%	
800	0	0,00%	0	0,00%	
900	3 195	11,80%	0	0,00%	
1000	12 233	45,18%	2 292	58,05%	
2000	726	2,68%	363	9,19%	
3000	0	0,00%	0	0,00%	
4000	0	0,00%	0	0,00%	
5000	0	0,00%	0	0,00%	
6000	0	0,00%	0	0,00%	
7000	0	0,00%	0	0,00%	
8000	0	0,00%	0	0,00%	

Przepustowość [Mb/s]	Liczba zasięgów	Udział %	Liczba punktów adresowych	Udział %
9000	0	0,00%	0	0,00%
10000	4	0,01%	1	0,03%
SUMA	27 076	100%	3 948	100%

W tabeli nr 9.4 przedstawiono liczbę zasięgów w powiecie w zależności od rodzaju medium.

Tabela 9.4: Liczba zasięgów z podziałem na medium.		
Medium	Liczba zasięgów	Udział %
światłowodowe	18 403	67,97%
kablowe współosiowe miedziane	1 833	6,77%
kablowe parowe miedziane	6 033	22,28%
radiowe (FWA)	807	2,98%
SUMA	27 076	100%

Plany inwestycyjne (komercyjne)

W powiecie zgłoszone zostały plany inwestycyjne obejmujące 1 324 punkty adresowe, w tym 1 296 unikalnych punktów adresowych.

W tabeli nr 9.5 przedstawiono liczbę punktów adresowych na terenie powiatu, objętych planami inwestycyjnymi do zrealizowania ze środków własnych inwestorów.

Tabela 9.5: Liczba punktów adresowych ze zgłoszonymi planami inwestycyjnymi finansowanymi ze środków własnych inwestora.	
Powiat	Liczba punktów adresowych objętych planami inwestycyjnymi
Kiwity	33
Lidzbark Warmiński	449
Lidzbark Warmiński	296
Lubomino	59
Orneta	487
SUMA	1 324

Plany inwestycyjne realizowane ze środków publicznych

W powiecie realizowane są plany inwestycyjne ze środków publicznych obejmujące 308 punktów adresowych. Realizowany jest 1 projekt z KPO i 0 projektów z FER. Dane pochodzą z systemu SIMBA i odnoszą się do umów o dofinansowanie zawartych do dnia 31 grudnia 2025.

W tabeli nr 9.6 przedstawiono liczbę punktów adresowych na terenie powiatu, objętych planami inwestycyjnymi do zrealizowania ze środków publicznych.

Tabela 9.6: Liczba punktów adresowych ze zgłoszonymi planami inwestycyjnymi realizowanymi ze środków publicznych.

Gmina	Liczba punktów adresowych objętych planami inwestycyjnymi
Kiwity	138
Lidzbark Warmiński	92
Lidzbark Warmiński	78
Lubomino	0
Orneta	0
SUMA	308

9.1. Gmina Lidzbark Warmiński

TERC: 2809011

Statystyki ogólne

W gminie są 1 922 punkty adresowe. Na koniec grudnia 2025 roku w zasięgu stacjonarnego dostępu do usług szerokopasmowych było 1 699 punktów adresowych. Na wskazanym obszarze było 576 białych plam NGA, w tym 223 pozostały bez żadnego zasięgu. Od 1 stycznia 2023 do 31 grudnia 2025 roku obywatele zgłosili 49 zapotrzebowań na internet i 3 weryfikacje danych w systemie internet.gov.pl.

W tabeli nr 9.1.1 przedstawiono przedsiębiorców telekomunikacyjnych działających na terenie gminy i świadczących usługi stacjonarnego dostępu do usług szerokopasmowych.

Tabela 9.1.1: Podmiot w zależności od rodzaju usług.			
Podmiot	Detal	Hurt	Hurt-Detal
"INM" SPÓŁKA Z OGRANICZONĄ ODPOWIEDZIALNOŚCIĄ	X		
"NETIA" SPÓŁKA AKCYJNA			X
"P4 SPÓŁKA Z OGRANICZONĄ ODPOWIEDZIALNOŚCIĄ"	X		
EXATEL SPÓŁKA AKCYJNA	X		
FIRMA "TONETIC" KRZYSZTOF ADAMCZYK	X		
INEA SPÓŁKA Z OGRANICZONĄ ODPOWIEDZIALNOŚCIĄ	X		
LANDTECH SPÓŁKA Z OGRANICZONĄ ODPOWIEDZIALNOŚCIĄ	X		
LANNET S.C. MAREK KOMALA, JERZY LOMPERTA	X		
LOVO SPÓŁKA Z OGRANICZONĄ ODPOWIEDZIALNOŚCIĄ SPÓŁKA KOMANDYTOWA	X		
MULTIMEDIA POLSKA SPÓŁKA Z OGRANICZONĄ ODPOWIEDZIALNOŚCIĄ		X	
NAUKOWA I AKADEMICKA SIEĆ KOMPUTEROWA - PAŃSTWOWY INSTYTUT BADAWCZY	X		
NEXERA SPÓŁKA Z OGRANICZONĄ ODPOWIEDZIALNOŚCIĄ		X	
ORANGE POLSKA SPÓŁKA AKCYJNA	X	X	X
POLKOMTEL SPÓŁKA Z OGRANICZONĄ ODPOWIEDZIALNOŚCIĄ	X		
RFC INTERNET SPÓŁKA Z OGRANICZONĄ ODPOWIEDZIALNOŚCIĄ	X		
SPÓŁDZIELNIA MIESZKANIOWA "WARMIA"	X		
STANET SPÓŁKA Z OGRANICZONĄ ODPOWIEDZIALNOŚCIĄ	X		
T-MOBILE POLSKA SPÓŁKA AKCYJNA	X		

Podmiot	Detal	Hurt	Hurt-Detal
TOWERLINK POLAND SPÓŁKA Z OGRANICZONĄ ODPOWIEDZIALNOŚCIĄ		X	
VECTRA SPÓŁKA AKCYJNA	X		
ZIÓŁKOWSKI MARIUSZ "AVIS"	X		
ŚWIATŁOWÓD INWESTYCJE SPÓŁKA Z OGRANICZONĄ ODPOWIEDZIALNOŚCIĄ		X	

W tabeli nr 9.1.2 przedstawiono liczbowy i procentowy podział na punkty adresowe w zależności od rodzaju zasięgu na terenie gminy.

Tabela 9.1.2: Podział na rodzaje usług i zasięgów.

	Liczba adresów	Udział %
Rzeczywisty	1 448	75,34%
Hurtowy (wyłącznie)	246	12,80%
Teoretyczny (wyłącznie)	5	0,26%
Brak zasięgu	223	11,60%
SUMA	1 922	100%

Zasięgi sieci

W tabeli nr 9.1.3 przedstawiono liczbowo i procentowo liczbę zasięgów oraz liczbę punktów adresowych na terenie gminy w zależności od przepustowości.

Tabela 9.1.3: Liczba zasięgów i adresów w podziale na przepustowość.

Przepustowość [Mb/s]	Liczba zasięgów	Udział %	Liczba punktów adresowych	Udział %
2	2 355	20,47%	112	6,59%
10	234	2,03%	11	0,65%
20	12	0,10%	0	0,00%
30	805	7,00%	84	4,94%
40	224	1,95%	24	1,41%
50	241	2,09%	55	3,24%
60	115	1,00%	6	0,35%
70	42	0,37%	4	0,24%
80	227	1,97%	57	3,35%
90	0	0,00%	0	0,00%
100	866	7,53%	102	6,00%
200	0	0,00%	0	0,00%
300	0	0,00%	0	0,00%
400	0	0,00%	0	0,00%
500	0	0,00%	0	0,00%

Przepustowość [Mb/s]	Liczba zasięgów	Udział %	Liczba punktów adresowych	Udział %
600	766	6,66%	5	0,29%
700	0	0,00%	0	0,00%
800	0	0,00%	0	0,00%
900	1 095	9,52%	0	0,00%
1000	4 520	39,28%	1 237	72,81%
2000	4	0,03%	2	0,12%
3000	0	0,00%	0	0,00%
4000	0	0,00%	0	0,00%
5000	0	0,00%	0	0,00%
6000	0	0,00%	0	0,00%
7000	0	0,00%	0	0,00%
8000	0	0,00%	0	0,00%
9000	0	0,00%	0	0,00%
10000	0	0,00%	0	0,00%
SUMA	11 506	100%	1 699	100%

W tabeli nr 9.1.4 przedstawiono liczbę zasięgów w gminie w zależności od rodzaju medium.

Tabela 9.1.4: Liczba zasięgów z podziałem na medium.

Medium	Liczba zasięgów	Udział %
światłowodowe	6 240	54,23%
kablowe współosiowe miedziane	1 019	8,86%
kablowe parowe miedziane	4 079	35,45%
radiowe (FWA)	168	1,46%
SUMA	11 506	100%

Plany inwestycyjne (komercyjne)

W gminie zostało zgłoszonych 449 planowanych inwestycji w punktach adresowych. Zgłoszone plany inwestycyjne przewidują objęcie w kolejnych 3 latach zasięgiem stacjonarnego dostępu do usług szerokopasmowych:

- 232 punkty adresowe znajdujące się już w zasięgu rzeczywistym;
- 45 punktów adresowych znajdujących się już w zasięgu wyłącznie hurtowym;
- 1 punkt adresowy znajdujący się już w zasięgu teoretycznym;
- 0 punktów adresowych znajdujących się w planie inwestycyjnym ze środków publicznych;
- 26 punktów adresowych znajdujących się w więcej niż jednym planie inwestycyjnym ze środków prywatnych;
- 145 punktów adresowych będących białymi plamami (bez zasięgu).

Plany inwestycyjne realizowane ze środków publicznych

W gminie realizowane są plany inwestycyjne ze środków publicznych obejmujące 92 punkty adresowe. Realizowany jest 1 projekt z KPO i 0 projektów z FERC. Dane pochodzą z systemu SIMBA i odnoszą się do umów o dofinansowanie zawartych do dnia 31 grudnia 2025.

W tabeli nr 9.1.5 przedstawiono liczbę punktów adresowych na terenie gminy, objętych planami inwestycyjnymi do zrealizowania ze środków publicznych.

Tabela 9.1.5: Liczba punktów adresowych ze zgłoszonymi planami inwestycyjnymi realizowanymi ze środków publicznych.		
Numer projektu	Beneficjent	Liczba PA
KPOD.05.02-IW.06-0157/25	LANNET S.C. MAREK KOMALA, JERZY LOMPERTA	92
SUMA		92

Mapa planów inwestycyjnych

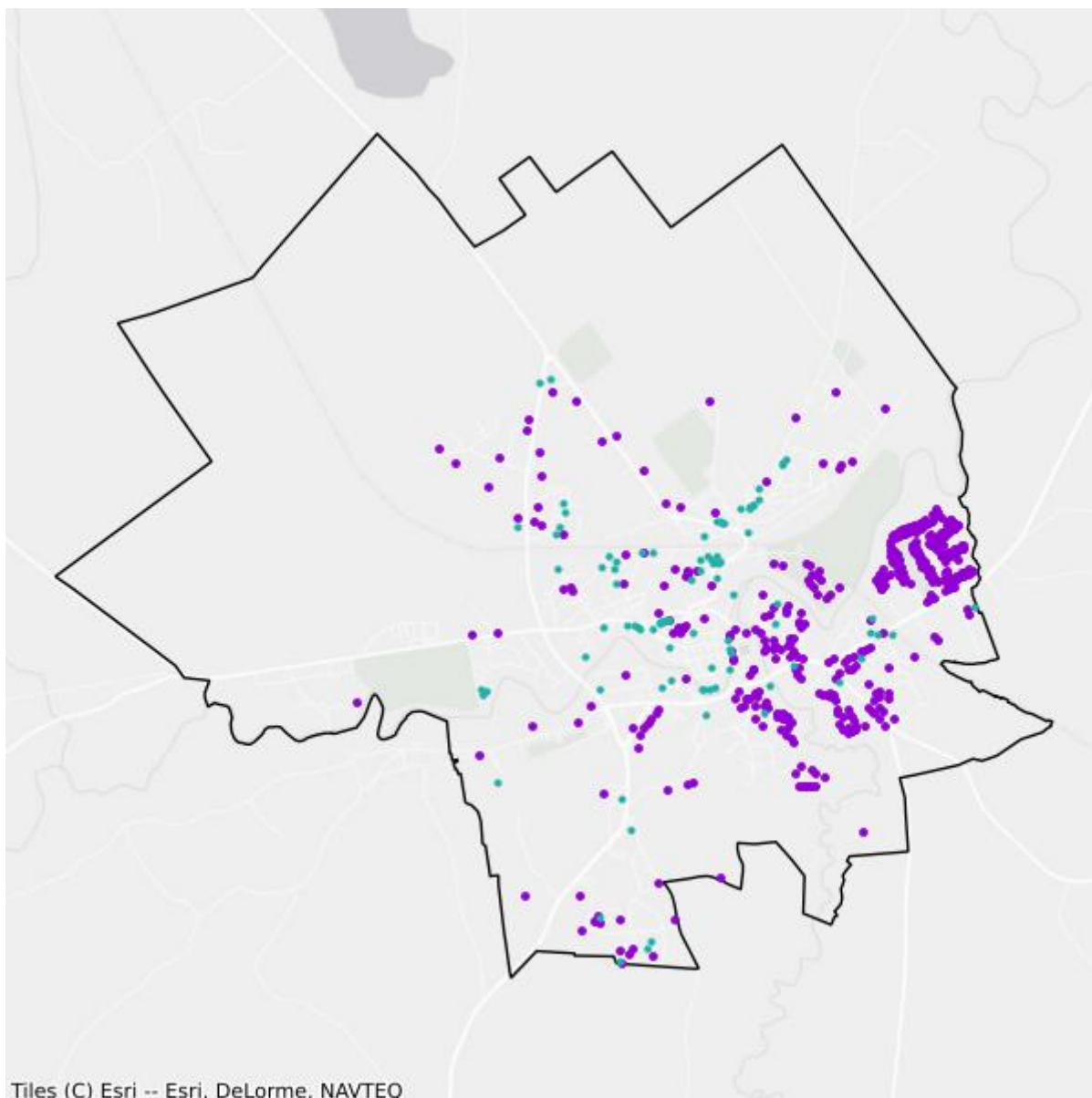

- Plany inwestycyjne realizowane ze środków prywatnych
- Plany inwestycyjne realizowane ze środków publicznych

Mapa białych plam

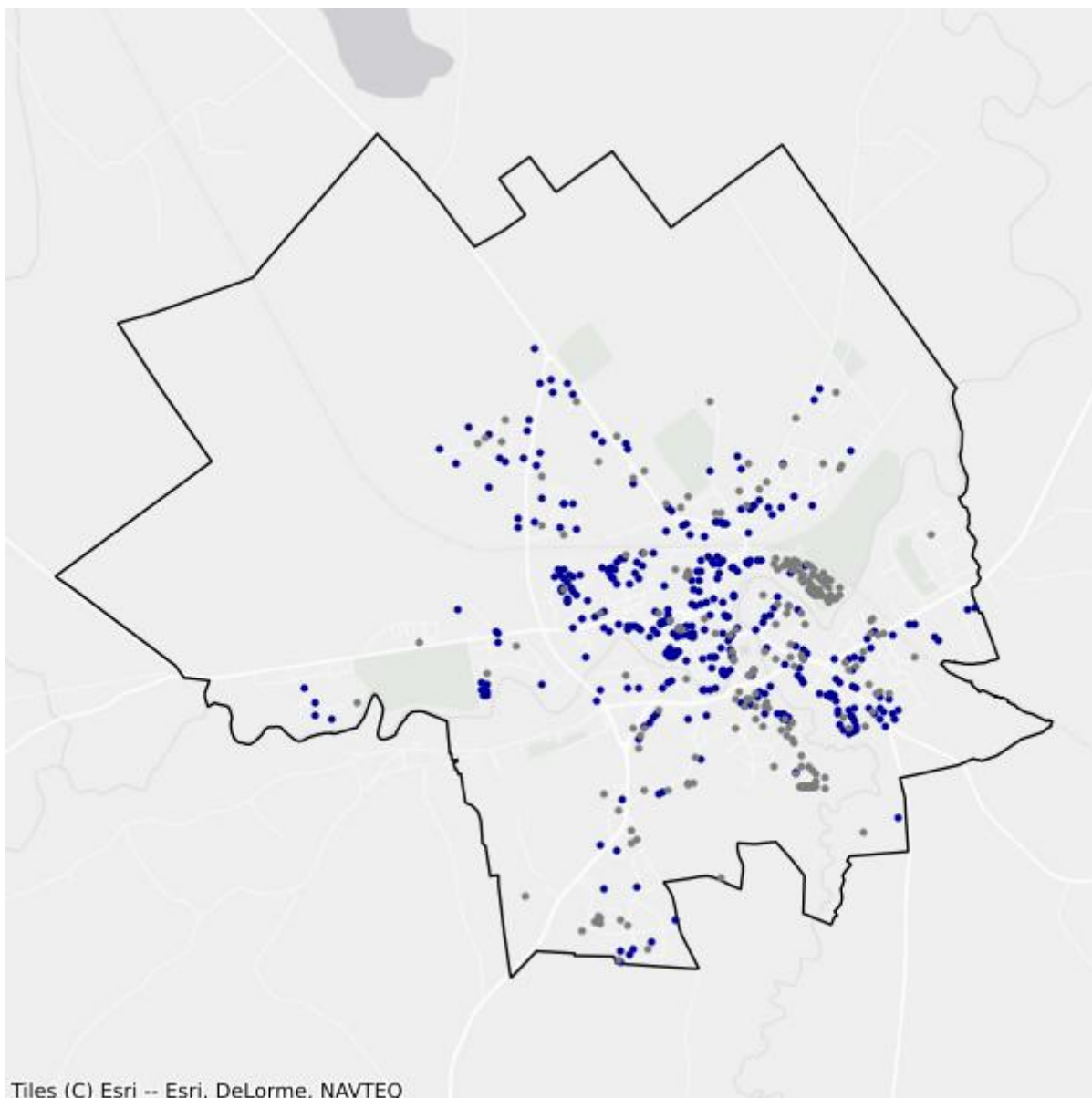

- Białe plamy
- W zasięgu poniżej 100 Mb/s

9.2. Gmina Kiwity

TERC: 2809022

Statystyki ogólne

W gminie jest 845 punktów adresowych. Na koniec grudnia 2025 roku w zasięgu stacjonarnego dostępu do usług szerokopasmowych były 142 punkty adresowe. Na wskazanym obszarze było 768 białych plam NGA, w tym 703 pozostały bez żadnego zasięgu. Od 1 stycznia 2023 do 31 grudnia 2025 roku obywatele zgłosili 29 zapotrzebowań na internet i 0 weryfikacji danych w systemie internet.gov.pl.

W tabeli nr 9.2.1 przedstawiono przedsiębiorców telekomunikacyjnych działających na terenie gminy i świadczących usługi stacjonarnego dostępu do usług szerokopasmowych.

Tabela 9.2.1: Podmiot w zależności od rodzaju usług.			
Podmiot	Detal	Hurt	Hurt-Detal
"BARTNET" NARUSZEWICZ I KRAWCZUN SPÓŁKA JAWNA	X		
"INM" SPÓŁKA Z OGRANICZONĄ ODPOWIEDZIALNOŚCIĄ	X		
"NETIA" SPÓŁKA AKCYJNA			X
"P4 SPÓŁKA Z OGRANICZONĄ ODPOWIEDZIALNOŚCIĄ"	X		
EXATEL SPÓŁKA AKCYJNA	X		
MACROSAT SPÓŁKA Z OGRANICZONĄ ODPOWIEDZIALNOŚCIĄ	X		
NAUKOWA I AKADEMICKA SIEĆ KOMPUTEROWA - PAŃSTWOWY INSTYTUT BADAWCZY	X		
NEXERA SPÓŁKA Z OGRANICZONĄ ODPOWIEDZIALNOŚCIĄ		X	
ORANGE POLSKA SPÓŁKA AKCYJNA	X	X	X
POLKOMTEL SPÓŁKA Z OGRANICZONĄ ODPOWIEDZIALNOŚCIĄ	X		
RFC INTERNET SPÓŁKA Z OGRANICZONĄ ODPOWIEDZIALNOŚCIĄ	X		
T-MOBILE POLSKA SPÓŁKA AKCYJNA	X		
VECTRA SPÓŁKA AKCYJNA	X		
ZIÓŁKOWSKI MARIUSZ "AVIS"	X		

W tabeli nr 9.2.2 przedstawiono liczbowy i procentowy podział na punkty adresowe w zależności od rodzaju zasięgu na terenie gminy.

Tabela 9.2.2: Podział na rodzaje usług i zasięgów.

	Liczba adresów	Udział %
Rzeczywisty	117	13,85%
Hurtowy (wyłącznie)	25	2,96%
Teoretyczny (wyłącznie)	0	0,00%
Brak zasięgu	703	83,20%
SUMA	845	100%

Zasięgi sieci

W tabeli nr 9.2.3 przedstawiono liczbowo i procentowo liczbę zasięgów oraz liczbę punktów adresowych na terenie gminy w zależności od przepustowości.

Tabela 9.2.3: Liczba zasięgów i adresów w podziale na przepustowość.

Przepustowość [Mb/s]	Liczba zasięgów	Udział %	Liczba punktów adresowych	Udział %
2	0	0,00%	0	0,00%
10	0	0,00%	0	0,00%
20	0	0,00%	0	0,00%
30	25	3,88%	9	6,34%
40	27	4,19%	9	6,34%
50	33	5,12%	11	7,75%
60	38	5,90%	13	9,15%
70	33	5,12%	11	7,75%
80	14	2,17%	12	8,45%
90	0	0,00%	0	0,00%
100	25	3,88%	24	16,90%
200	1	0,16%	1	0,70%
300	0	0,00%	0	0,00%
400	0	0,00%	0	0,00%
500	0	0,00%	0	0,00%
600	74	11,49%	0	0,00%
700	0	0,00%	0	0,00%
800	0	0,00%	0	0,00%
900	74	11,49%	0	0,00%
1000	300	46,58%	52	36,62%
2000	0	0,00%	0	0,00%
3000	0	0,00%	0	0,00%
4000	0	0,00%	0	0,00%
5000	0	0,00%	0	0,00%
6000	0	0,00%	0	0,00%

Przepustowość [Mb/s]	Liczba zasięgów	Udział %	Liczba punktów adresowych	Udział %
7000	0	0,00%	0	0,00%
8000	0	0,00%	0	0,00%
9000	0	0,00%	0	0,00%
10000	0	0,00%	0	0,00%
SUMA	644	100%	142	100%

W tabeli nr 9.2.4 przedstawiono liczbę zasięgów w gminie w zależności od rodzaju medium.

Tabela 9.2.4: Liczba zasięgów z podziałem na medium.		
Medium	Liczba zasięgów	Udział %
światłowodowe	451	70,03%
kablowe współosiowe miedziane	0	0,00%
kablowe parowe miedziane	170	26,40%
radiowe (FWA)	23	3,57%
SUMA	644	100%

Plany inwestycyjne (komercyjne)

W gminie zostały zgłoszone 33 planowane inwestycje w punktach adresowych. Zgłoszone plany inwestycyjne przewidują objęcie w kolejnych 3 latach zasięgiem stacjonarnego dostępu do usług szerokopasmowych:

- 10 punktów adresowych znajdujących się już w zasięgu rzeczywistym;
- 0 punktów adresowych znajdujących się już w zasięgu wyłącznie hurtowym;
- 0 punktów adresowych znajdujących się już w zasięgu teoretycznym;
- 0 punktów adresowych znajdujących się w planie inwestycyjnym ze środków publicznych;
- 0 punktów adresowych znajdujących się w więcej niż jednym planie inwestycyjnym ze środków prywatnych;
- 23 punkty adresowe będące białymi plamami (bez zasięgu).

Plany inwestycyjne realizowane ze środków publicznych

W gminie realizowane są plany inwestycyjne ze środków publicznych obejmujące 138 punktów adresowych. Realizowany jest 1 projekt z KPO i 0 projektów z FERC. Dane pochodzą z systemu SIMBA i odnoszą się do umów o dofinansowanie zawartych do dnia 31 grudnia 2025.

W tabeli nr 9.2.5 przedstawiono liczbę punktów adresowych na terenie gminy, objętych planami inwestycyjnymi do zrealizowania ze środków publicznych.

Tabela 9.2.5: Liczba punktów adresowych ze zgłoszonymi planami inwestycyjnymi realizowanymi ze środków publicznych.

Numer projektu	Beneficjent	Liczba PA
KPOD.05.02-IW.06-0157/25	LANNET S.C. MAREK KOMALA, JERZY LOMPERTA	138
SUMA		138

Mapa planów inwestycyjnych

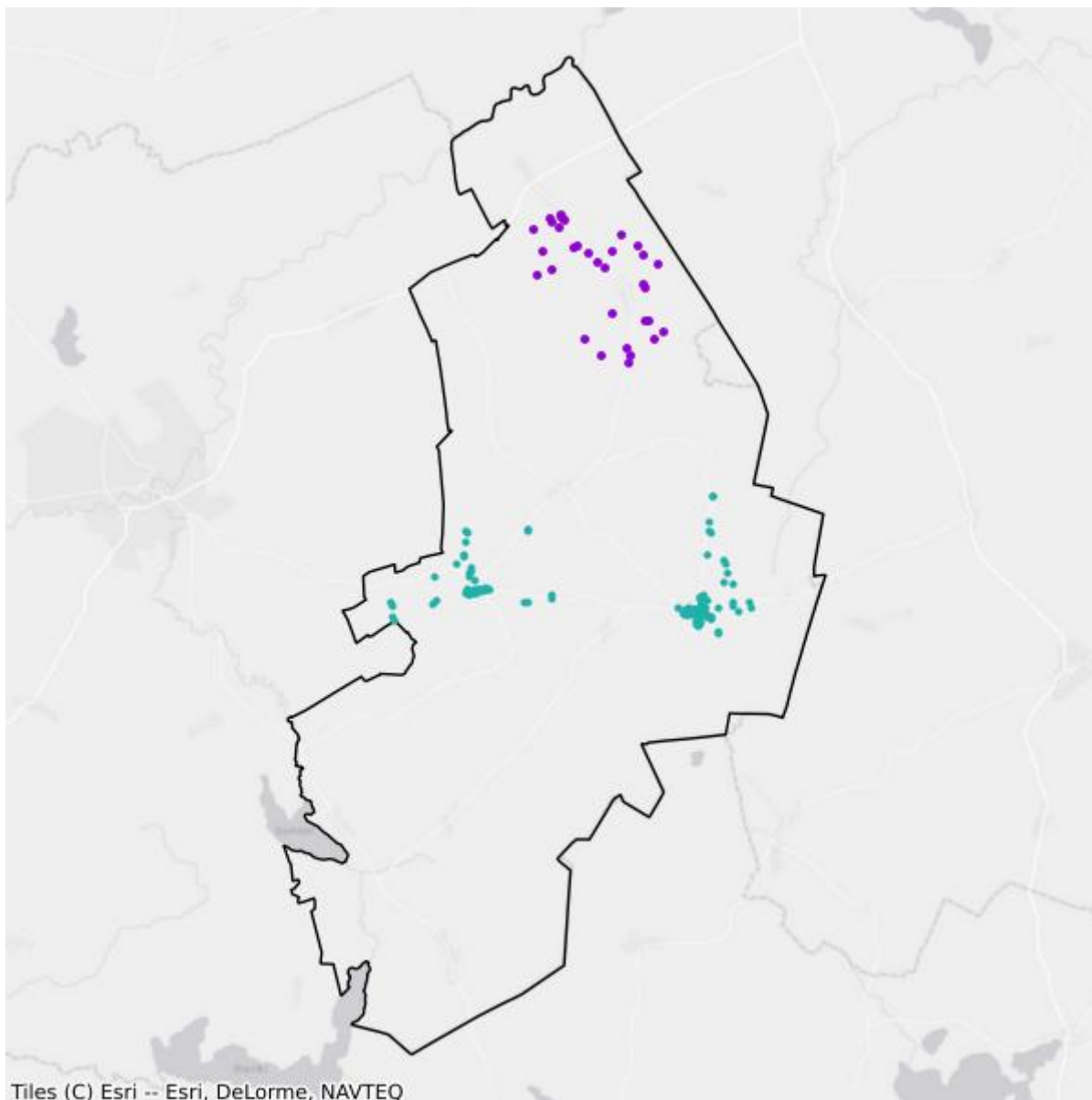

- Plany inwestycyjne realizowane ze środków prywatnych
- Plany inwestycyjne realizowane ze środków publicznych

Mapa białych plam

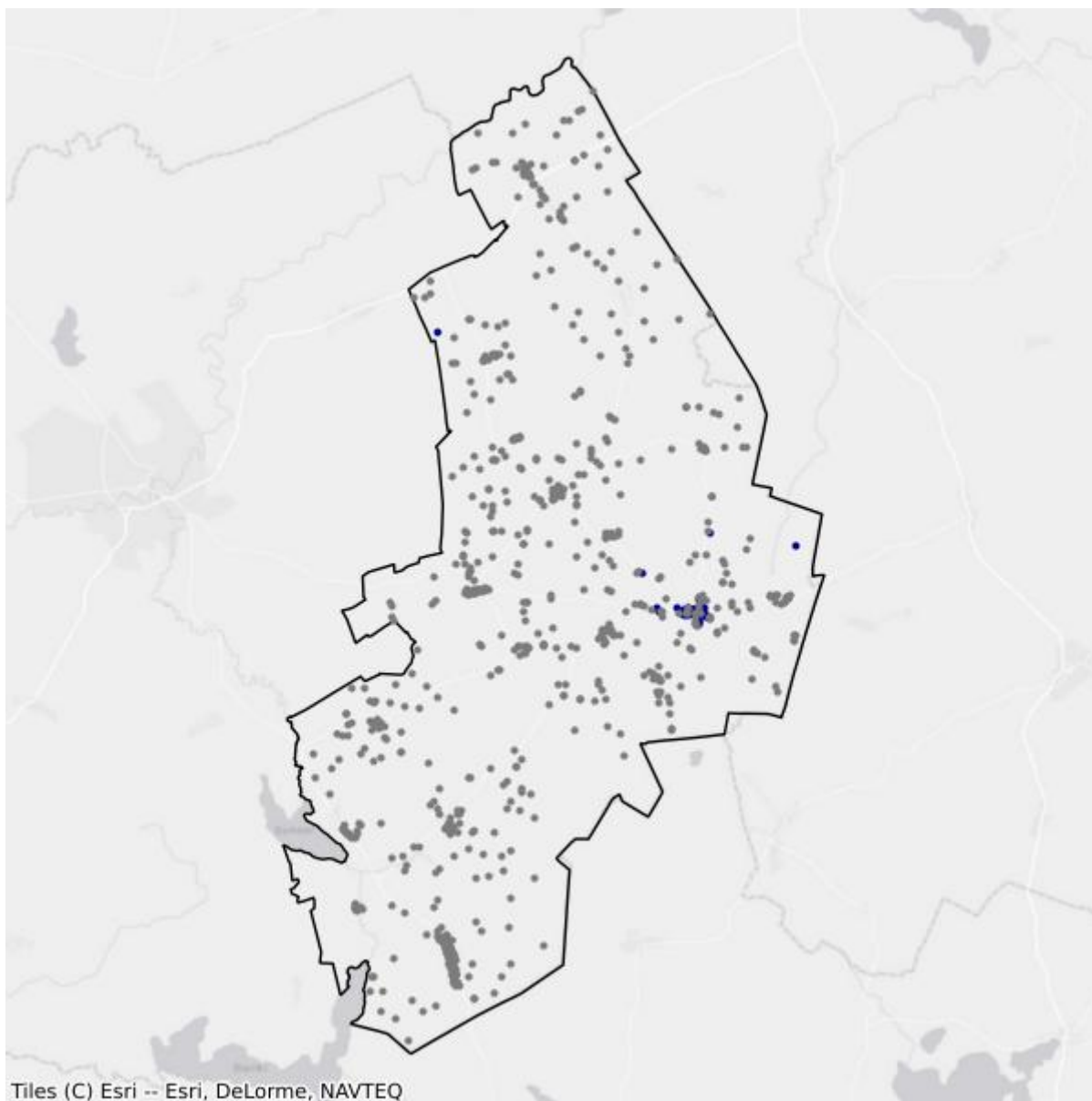

- Białe plamy
- W zasięgu poniżej 100 Mb/s

9.3. Gmina Lidzbark Warmiński

TERC: 2809032

Statystyki ogólne

W gminie jest 1 998 punktów adresowych. Na koniec grudnia 2025 roku w zasięgu stacjonarnego dostępu do usług szerokopasmowych było 481 punktów adresowych. Na wskazanym obszarze było 1 630 białych plam NGA, w tym 1 517 pozostało bez żadnego zasięgu. Od 1 stycznia 2023 do 31 grudnia 2025 roku obywatele zgłosili 84 zapotrzebowania na internet i 1 weryfikację danych w systemie internet.gov.pl.

W tabeli nr 9.3.1 przedstawiono przedsiębiorców telekomunikacyjnych działających na terenie gminy i świadczących usługi stacjonarnego dostępu do usług szerokopasmowych.

Tabela 9.3.1: Podmiot w zależności od rodzaju usług.			
Podmiot	Detal	Hurt	Hurt-Detal
"BARTNET" NARUSZEWICZ I KRAWCZUN SPÓŁKA JAWNA	X		X
"INM" SPÓŁKA Z OGRANICZONĄ ODPOWIEDZIALNOŚCIĄ	X		
"NETIA" SPÓŁKA AKCYJNA			X
"P4 SPÓŁKA Z OGRANICZONĄ ODPOWIEDZIALNOŚCIĄ"	X		
EXATEL SPÓŁKA AKCYJNA	X		
FIRMA "TONETIC" KRZYSZTOF ADAMCZYK	X		
MULTIMEDIA POLSKA SPÓŁKA Z OGRANICZONĄ ODPOWIEDZIALNOŚCIĄ		X	
NAUKOWA I AKADEMICKA SIEĆ KOMPUTEROWA - PAŃSTWOWY INSTYTUT BADAWCZY	X		
NEXERA SPÓŁKA Z OGRANICZONĄ ODPOWIEDZIALNOŚCIĄ		X	
ORANGE POLSKA SPÓŁKA AKCYJNA	X	X	X
POLKOMTEL SPÓŁKA Z OGRANICZONĄ ODPOWIEDZIALNOŚCIĄ	X		
RFC INTERNET SPÓŁKA Z OGRANICZONĄ ODPOWIEDZIALNOŚCIĄ	X		
T-MOBILE POLSKA SPÓŁKA AKCYJNA	X		
VECTRA SPÓŁKA AKCYJNA	X		
ZIÓŁKOWSKI MARIUSZ "AVIS"	X		

W tabeli nr 9.3.2 przedstawiono liczbowy i procentowy podział na punkty adresowe w zależności od rodzaju zasięgu na terenie gminy.

Tabela 9.3.2: Podział na rodzaje usług i zasięgów.

	Liczba adresów	Udział %
Rzeczywisty	406	20,32%
Hurtowy (wyłącznie)	72	3,60%
Teoretyczny (wyłącznie)	3	0,15%
Brak zasięgu	1 517	75,93%
SUMA	1 998	100%

Zasięgi sieci

W tabeli nr 9.3.3 przedstawiono liczbowo i procentowo liczbę zasięgów oraz liczbę punktów adresowych na terenie gminy w zależności od przepustowości.

Tabela 9.3.3: Liczba zasięgów i adresów w podziale na przepustowość.

Przepustowość [Mb/s]	Liczba zasięgów	Udział %	Liczba punktów adresowych	Udział %
2	66	2,22%	12	2,49%
10	2	0,07%	0	0,00%
20	0	0,00%	0	0,00%
30	81	2,72%	21	4,37%
40	62	2,08%	19	3,95%
50	78	2,62%	29	6,03%
60	71	2,39%	20	4,16%
70	11	0,37%	4	0,83%
80	9	0,30%	8	1,66%
90	0	0,00%	0	0,00%
100	139	4,67%	66	13,72%
200	0	0,00%	0	0,00%
300	0	0,00%	0	0,00%
400	0	0,00%	0	0,00%
500	0	0,00%	0	0,00%
600	416	13,99%	3	0,62%
700	0	0,00%	0	0,00%
800	0	0,00%	0	0,00%
900	471	15,84%	0	0,00%
1000	1 564	52,59%	298	61,95%
2000	0	0,00%	0	0,00%
3000	0	0,00%	0	0,00%
4000	0	0,00%	0	0,00%
5000	0	0,00%	0	0,00%
6000	0	0,00%	0	0,00%

Przepustowość [Mb/s]	Liczba zasięgów	Udział %	Liczba punktów adresowych	Udział %
7000	0	0,00%	0	0,00%
8000	0	0,00%	0	0,00%
9000	0	0,00%	0	0,00%
10000	4	0,13%	1	0,21%
SUMA	2 974	100%	481	100%

W tabeli nr 9.3.4 przedstawiono liczbę zasięgów w gminie w zależności od rodzaju medium.

Tabela 9.3.4: Liczba zasięgów z podziałem na medium.		
Medium	Liczba zasięgów	Udział %
światłowodowe	2 462	82,78%
kablowe współosiowe miedziane	21	0,71%
kablowe parowe miedziane	362	12,17%
radiowe (FWA)	129	4,34%
SUMA	2 974	100%

Plany inwestycyjne (komercyjne)

W gminie zostało zgłoszonych 296 planowanych inwestycji w punktach adresowych. Zgłoszone plany inwestycyjne przewidują objęcie w kolejnych 3 latach zasięgiem stacjonarnego dostępu do usług szerokopasmowych:

- 83 punkty adresowe znajdujące się już w zasięgu rzeczywistym;
- 22 punkty adresowe znajdujące się już w zasięgu wyłącznie hurtowym;
- 1 punkt adresowy znajdujący się już w zasięgu teoretycznym;
- 0 punktów adresowych znajdujących się w planie inwestycyjnym ze środków publicznych;
- 1 punkt adresowy znajdujący się w więcej niż jednym planie inwestycyjnym ze środków prywatnych;
- 189 punktów adresowych będących białymi plamami (bez zasięgu).

Plany inwestycyjne realizowane ze środków publicznych

W gminie realizowane są plany inwestycyjne ze środków publicznych obejmujące 78 punktów adresowych. Realizowany jest 1 projekt z KPO i 0 projektów z FERC. Dane pochodzą z systemu SIMBA i odnoszą się do umów o dofinansowanie zawartych do dnia 31 grudnia 2025.

W tabeli nr 9.3.5 przedstawiono liczbę punktów adresowych na terenie gminy, objętych planami inwestycyjnymi do zrealizowania ze środków publicznych.

Tabela 9.3.5: Liczba punktów adresowych ze zgłoszonymi planami inwestycyjnymi realizowanymi ze środków publicznych.

Numer projektu	Beneficjent	Liczba PA
KPOD.05.02-IW.06-0157/25	LANNET S.C. MAREK KOMALA, JERZY LOMPERTA	78
SUMA		78

Mapa planów inwestycyjnych

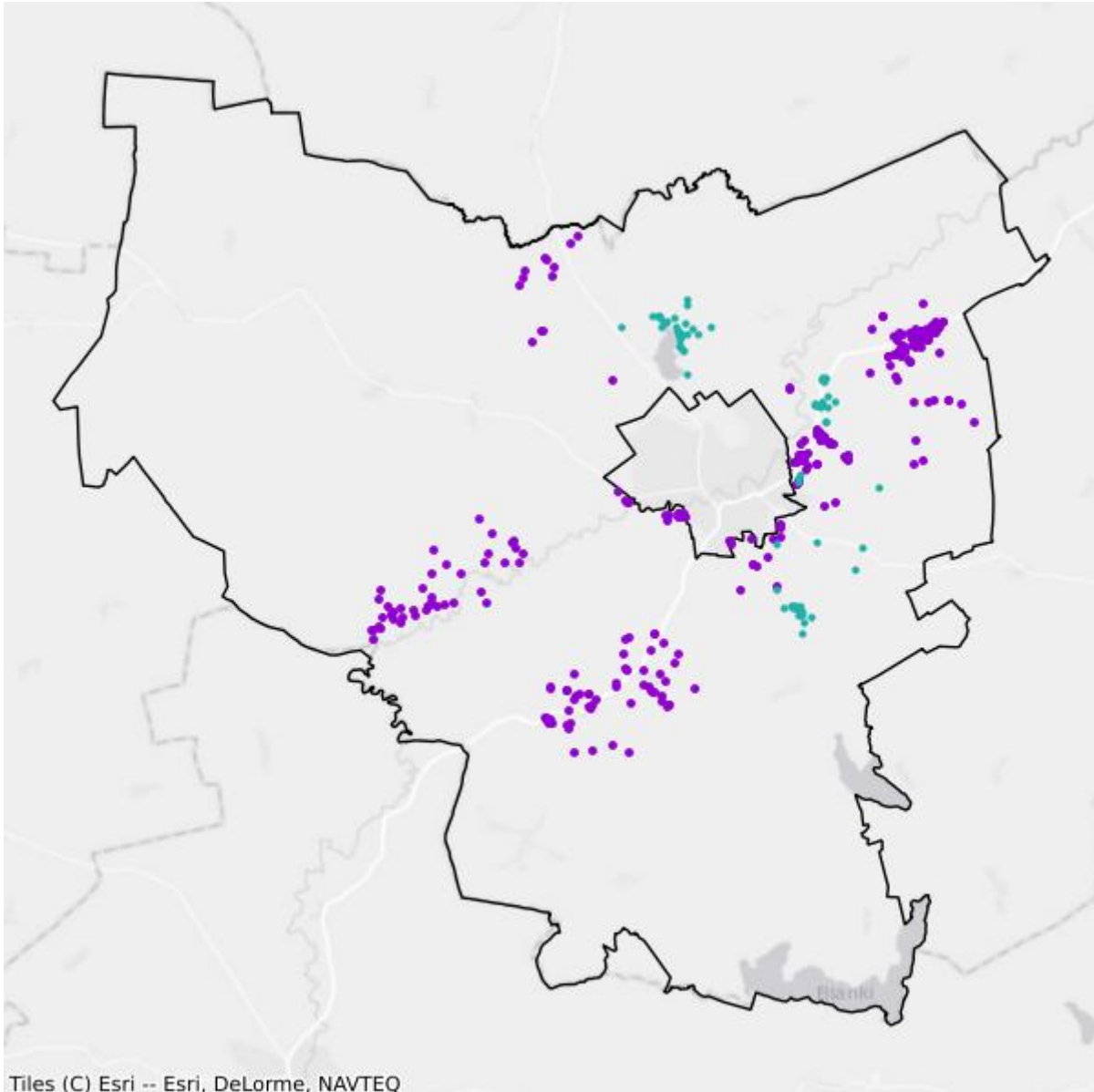

- Plany inwestycyjne realizowane ze środków prywatnych
- Plany inwestycyjne realizowane ze środków publicznych

Mapa białych plam

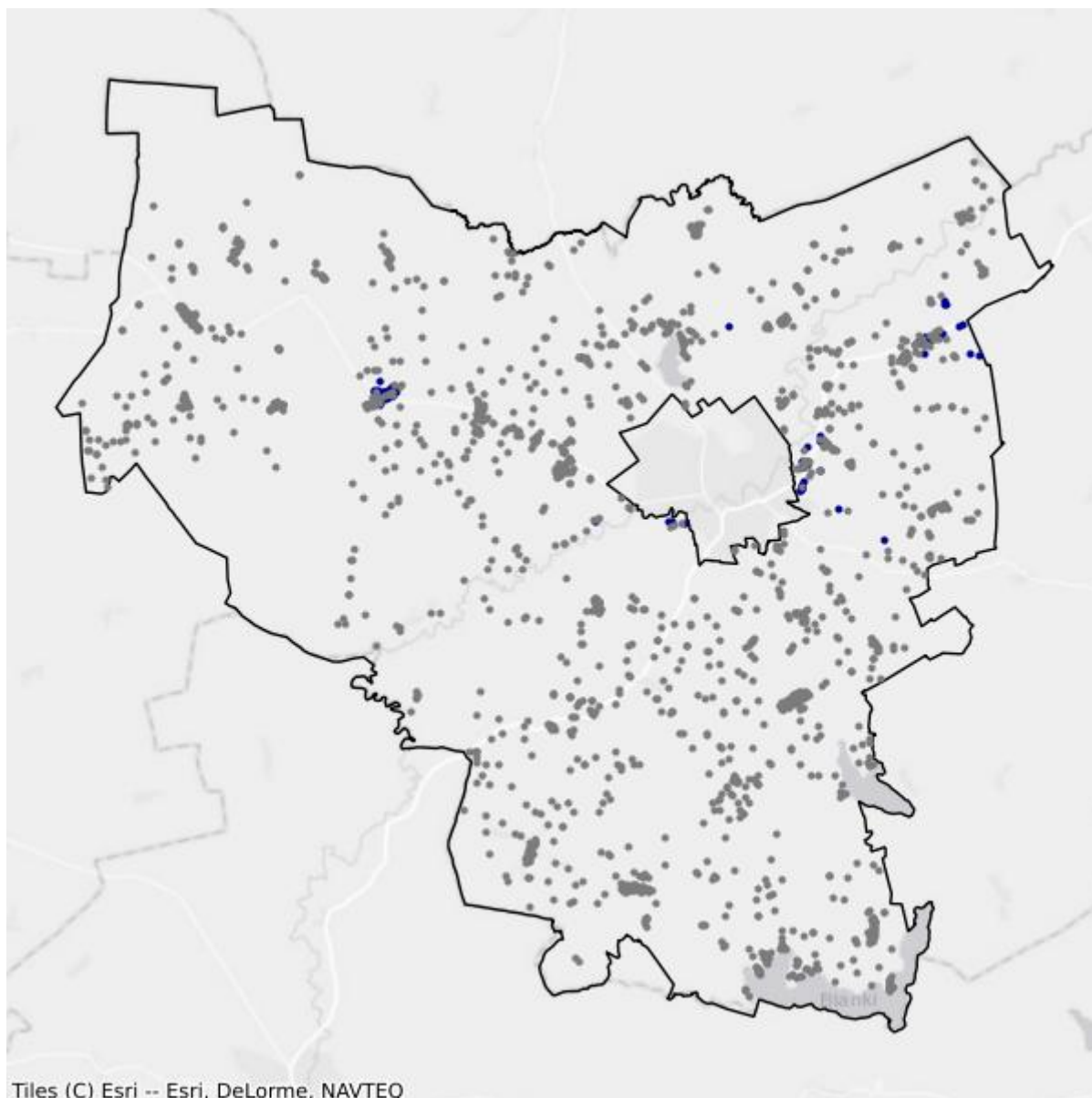

- Białe plamy
- W zasięgu poniżej 100 Mb/s

9.4. Gmina Lubomino

TERC: 2809042

Statystyki ogólne

W gminie są 874 punkty adresowe. Na koniec grudnia 2025 roku w zasięgu stacjonarnego dostępu do usług szerokopasmowych było 298 punktów adresowych. Na wskazanym obszarze było 706 białych plam NGA, w tym 576 pozostało bez żadnego zasięgu. Od 1 stycznia 2023 do 31 grudnia 2025 roku obywatele zgłosili 16 zapotrzebowań na internet i 1 weryfikację danych w systemie internet.gov.pl.

W tabeli nr 9.4.1 przedstawiono przedsiębiorców telekomunikacyjnych działających na terenie gminy i świadczących usługi stacjonarnego dostępu do usług szerokopasmowych.

Tabela 9.4.1: Podmiot w zależności od rodzaju usług.			
Podmiot	Detal	Hurt	Hurt-Detal
"INM" SPÓŁKA Z OGRANICZONĄ ODPOWIEDZIALNOŚCIĄ	X		
"NETIA" SPÓŁKA AKCYJNA			X
"P4 SPÓŁKA Z OGRANICZONĄ ODPOWIEDZIALNOŚCIĄ"	X		
EXATEL SPÓŁKA AKCYJNA	X		
FIRMA "TONETIC" KRZYSZTOF ADAMCZYK	X		
ITH SPÓŁKA Z OGRANICZONĄ ODPOWIEDZIALNOŚCIĄ	X		
NAUKOWA I AKADEMICKA SIEĆ KOMPUTEROWA - PAŃSTWOWY INSTYTUT BADAWCZY	X		
NEXERA SPÓŁKA Z OGRANICZONĄ ODPOWIEDZIALNOŚCIĄ		X	
ORANGE POLSKA SPÓŁKA AKCYJNA	X	X	X
POLKOMTEL SPÓŁKA Z OGRANICZONĄ ODPOWIEDZIALNOŚCIĄ	X		
RFC INTERNET SPÓŁKA Z OGRANICZONĄ ODPOWIEDZIALNOŚCIĄ	X		
T-MOBILE POLSKA SPÓŁKA AKCYJNA	X		
VECTRA SPÓŁKA AKCYJNA	X		

W tabeli nr 9.4.2 przedstawiono liczbowy i procentowy podział na punkty adresowe w zależności od rodzaju zasięgu na terenie gminy.

Tabela 9.4.2: Podział na rodzaje usług i zasięgów.		
	Liczba adresów	Udział %
Rzeczywisty	233	26,66%

	Liczba adresów	Udział %
Hurtowy (wyłącznie)	65	7,44%
Teoretyczny (wyłącznie)	0	0,00%
Brak zasięgu	576	65,90%
SUMA	874	100%

Zasięgi sieci

W tabeli nr 9.4.3 przedstawiono liczbowo i procentowo liczbę zasięgów oraz liczbę punktów adresowych na terenie gminy w zależności od przepustowości.

Tabela 9.4.3: Liczba zasięgów i adresów w podziale na przepustowość.					
Przepustowość [Mb/s]	Liczba zasięgów	Udział %	Liczba punktów adresowych	Udział %	
2	0	0,00%	0	0,00%	
10	0	0,00%	0	0,00%	
20	0	0,00%	0	0,00%	
30	213	15,04%	39	13,09%	
40	40	2,82%	5	1,68%	
50	137	9,68%	29	9,73%	
60	86	6,07%	24	8,05%	
70	49	3,46%	10	3,36%	
80	27	1,91%	23	7,72%	
90	0	0,00%	0	0,00%	
100	81	5,72%	63	21,14%	
200	0	0,00%	0	0,00%	
300	0	0,00%	0	0,00%	
400	0	0,00%	0	0,00%	
500	1	0,07%	0	0,00%	
600	79	5,58%	0	0,00%	
700	0	0,00%	0	0,00%	
800	0	0,00%	0	0,00%	
900	156	11,02%	0	0,00%	
1000	547	38,63%	105	35,23%	
2000	0	0,00%	0	0,00%	
3000	0	0,00%	0	0,00%	
4000	0	0,00%	0	0,00%	
5000	0	0,00%	0	0,00%	
6000	0	0,00%	0	0,00%	
7000	0	0,00%	0	0,00%	
8000	0	0,00%	0	0,00%	

Przepustowość [Mb/s]	Liczba zasięgów	Udział %	Liczba punktów adresowych	Udział %
9000	0	0,00%	0	0,00%
10000	0	0,00%	0	0,00%
SUMA	1 416	100%	298	100%

W tabeli nr 9.4.4 przedstawiono liczbę zasięgów w gminie w zależności od rodzaju medium.

Tabela 9.4.4: Liczba zasięgów z podziałem na medium.		
Medium	Liczba zasięgów	Udział %
światłowodowe	786	55,51%
kablowe współosiowe miedziane	0	0,00%
kablowe parowe miedziane	489	34,53%
radiowe (FWA)	141	9,96%
SUMA	1 416	100%

Plany inwestycyjne (komercyjne)

W gminie zostało zgłoszonych 59 planowanych inwestycji w punktach adresowych. Zgłoszone plany inwestycyjne przewidują objęcie w kolejnych 3 latach zasięgiem stacjonarnego dostępu do usług szerokopasmowych:

- 17 punktów adresowych znajdujących się już w zasięgu rzeczywistym;
- 1 punkt adresowy znajdujący się już w zasięgu wyłącznie hurtowym;
- 0 punktów adresowych znajdujących się już w zasięgu teoretycznym;
- 0 punktów adresowych znajdujących się w planie inwestycyjnym ze środków publicznych;
- 0 punktów adresowych znajdujących się w więcej niż jednym planie inwestycyjnym ze środków prywatnych;
- 41 punktów adresowych będących białymi plamami (bez zasięgu).

Plany inwestycyjne realizowane ze środków publicznych

W gminie realizowane są plany inwestycyjne ze środków publicznych obejmujące 0 punktów adresowych. Realizowanych jest 0 projektów z KPO i 0 projektów z FERC. Dane pochodzą z systemu SIMBA i odnoszą się do umów o dofinansowanie zawartych do dnia 31 grudnia 2025.

W tabeli nr 9.4.5 przedstawiono liczbę punktów adresowych na terenie gminy, objętych planami inwestycyjnymi do zrealizowania ze środków publicznych.

Tabela 9.4.5: Liczba punktów adresowych ze zgłoszonymi planami inwestycyjnymi realizowanymi ze środków publicznych.		
Numer projektu	Beneficjent	Liczba PA
Brak danych		

Mapa planów inwestycyjnych

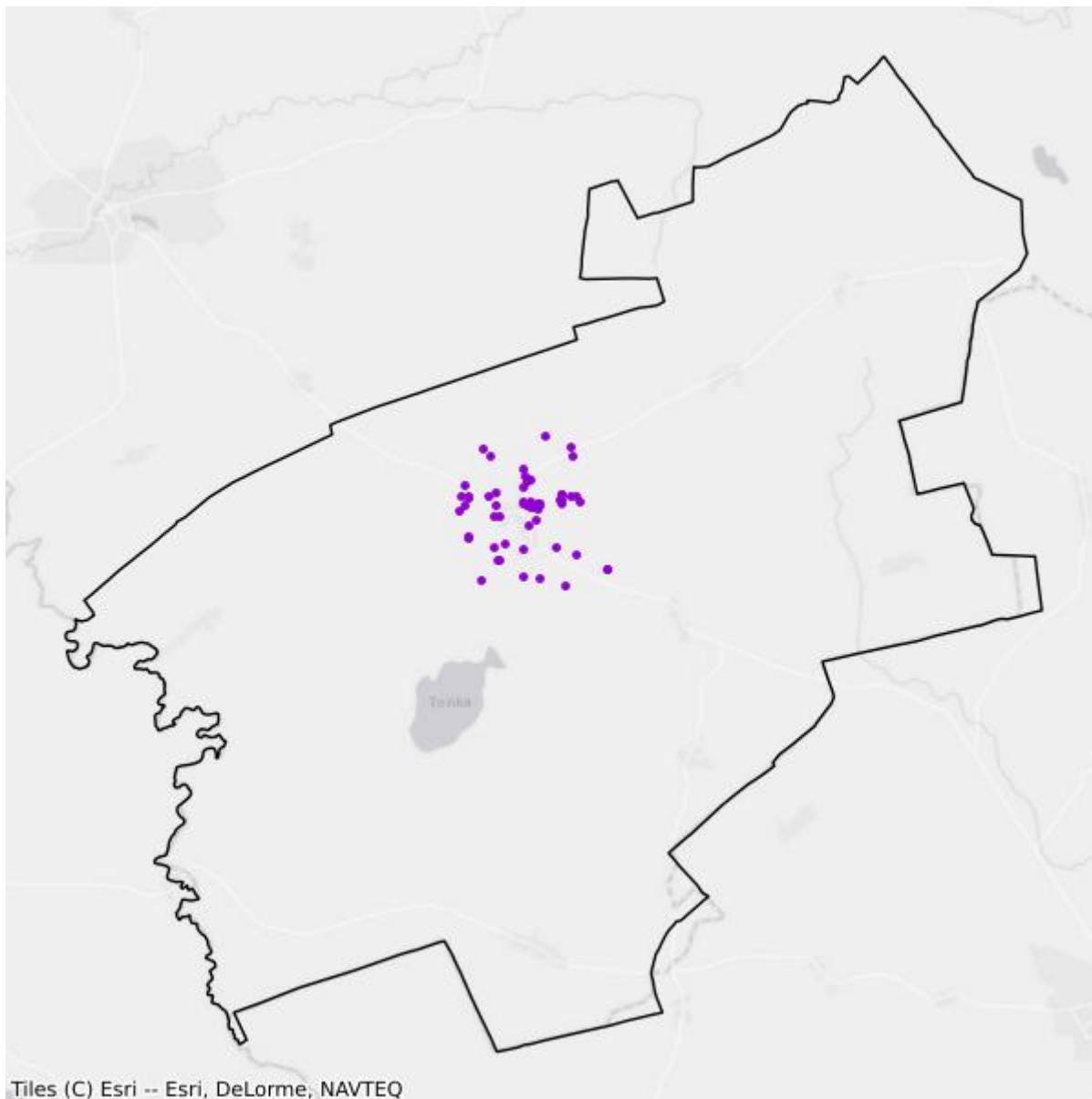

- Plany inwestycyjne realizowane ze środków prywatnych
- Plany inwestycyjne realizowane ze środków publicznych

Mapa białych plam

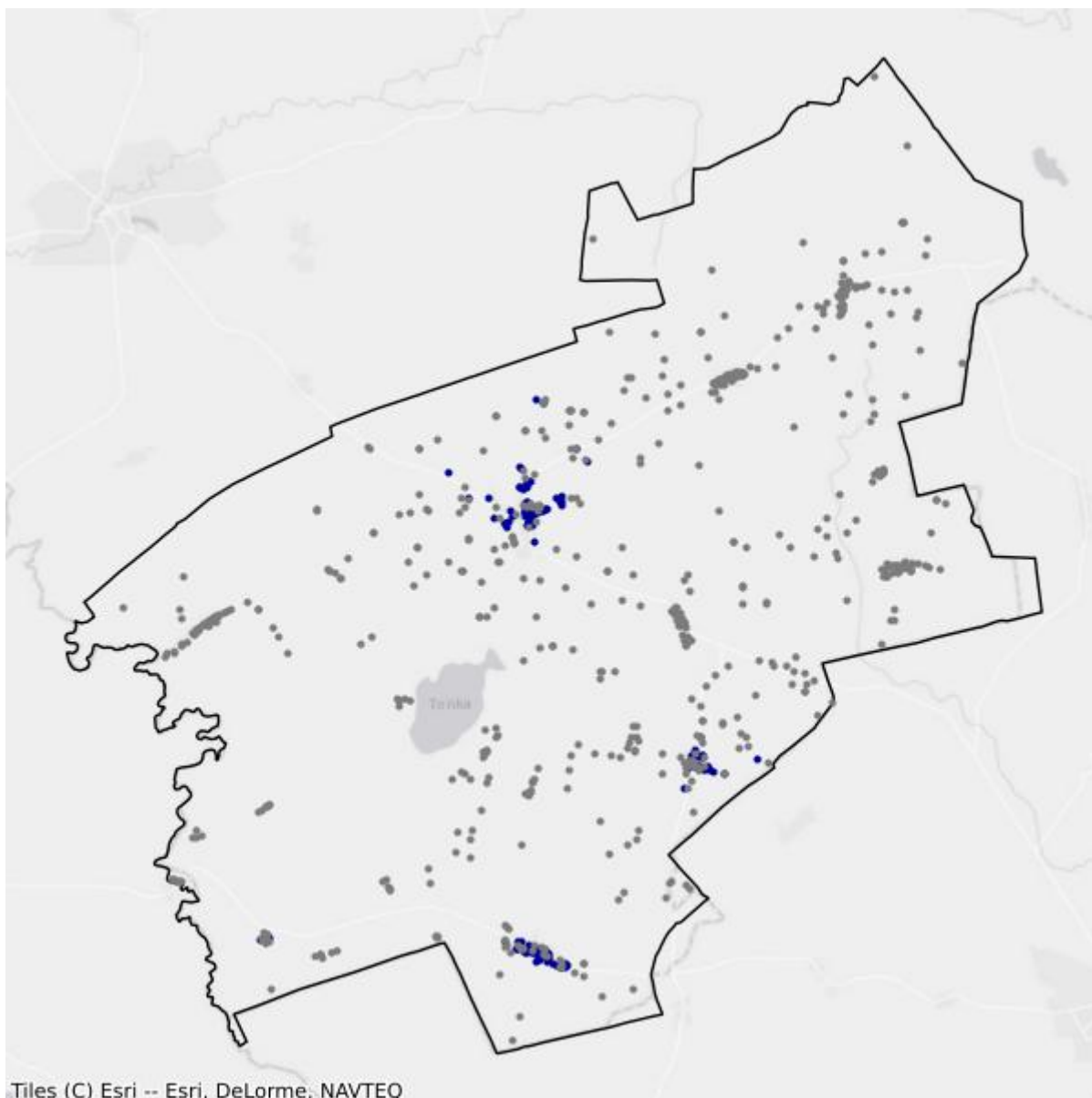

- Białe plamy
- W zasięgu poniżej 100 Mb/s

9.5. Gmina Orneta

TERC: 2809053

Statystyki ogólne

W gminie jest 2 100 punktów adresowych. Na koniec grudnia 2025 roku w zasięgu stacjonarnego dostępu do usług szerokopasmowych było 1 328 punktów adresowych. Na wskazanym obszarze były 932 białe plamy NGA, w tym 772 pozostały bez żadnego zasięgu. Od 1 stycznia 2023 do 31 grudnia 2025 roku obywatele zgłosili 60 zapotrzebowań na internet i 3 weryfikacje danych w systemie internet.gov.pl.

W tabeli nr 9.5.1 przedstawiono przedsiębiorców telekomunikacyjnych działających na terenie gminy i świadczących usługi stacjonarnego dostępu do usług szerokopasmowych.

Tabela 9.5.1: Podmiot w zależności od rodzaju usług.			
Podmiot	Detal	Hurt	Hurt-Detal
"INM" SPÓŁKA Z OGRANICZONĄ ODPOWIEDZIALNOŚCIĄ	X		
"NETIA" SPÓŁKA AKCYJNA			X
"P4 SPÓŁKA Z OGRANICZONĄ ODPOWIEDZIALNOŚCIĄ"	X		
EXATEL SPÓŁKA AKCYJNA	X		
FIRMA "TONETIC" KRZYSZTOF ADAMCZYK	X		
INEA SPÓŁKA Z OGRANICZONĄ ODPOWIEDZIALNOŚCIĄ	X		
INTELLY NISKI STYPUŁKOWSKI BŁASZCZUK SPÓŁKA JAWNA	X		
LANDTECH SPÓŁKA Z OGRANICZONĄ ODPOWIEDZIALNOŚCIĄ	X		
NAUKOWA I AKADEMICKA SIEĆ KOMPUTEROWA - PAŃSTWOWY INSTYTUT BADAWCZY	X		
NEXERA SPÓŁKA Z OGRANICZONĄ ODPOWIEDZIALNOŚCIĄ		X	
ORANGE POLSKA SPÓŁKA AKCYJNA	X	X	X
POLKOMTEL SPÓŁKA Z OGRANICZONĄ ODPOWIEDZIALNOŚCIĄ	X		
RFC INTERNET SPÓŁKA Z OGRANICZONĄ ODPOWIEDZIALNOŚCIĄ	X		
T-MOBILE POLSKA SPÓŁKA AKCYJNA	X		
TOWERLINK POLAND SPÓŁKA Z OGRANICZONĄ ODPOWIEDZIALNOŚCIĄ		X	
VECTRA SPÓŁKA AKCYJNA	X		
ZIÓŁKOWSKI MARIUSZ "AVIS"	X		
ŚWIATŁOWÓD INWESTYCJE SPÓŁKA Z OGRANICZONĄ ODPOWIEDZIALNOŚCIĄ		X	

W tabeli nr 9.5.2 przedstawiono liczbowy i procentowy podział na punkty adresowe w zależności od rodzaju zasięgu na terenie gminy.

Tabela 9.5.2: Podział na rodzaje usług i zasięgów.		
	Liczba adresów	Udział %
Rzeczywisty	1 289	61,38%
Hurtowy (wyłącznie)	39	1,86%
Teoretyczny (wyłącznie)	0	0,00%
Brak zasięgu	772	36,76%
SUMA	2 100	100%

Zasięgi sieci

W tabeli nr 9.5.3 przedstawiono liczbowo i procentowo liczbę zasięgów oraz liczbę punktów adresowych na terenie gminy w zależności od przepustowości.

Tabela 9.5.3: Liczba zasięgów i adresów w podziale na przepustowość.				
Przepustowość [Mb/s]	Liczba zasięgów	Udział %	Liczba punktów adresowych	Udział %
2	0	0,00%	0	0,00%
10	0	0,00%	0	0,00%
20	1	0,01%	0	0,00%
30	574	5,45%	29	2,18%
40	215	2,04%	6	0,45%
50	367	3,48%	120	9,04%
60	65	0,62%	2	0,15%
70	31	0,29%	2	0,15%
80	8	0,08%	1	0,08%
90	0	0,00%	0	0,00%
100	25	0,24%	13	0,98%
200	1	0,01%	0	0,00%
300	0	0,00%	0	0,00%
400	0	0,00%	0	0,00%
500	0	0,00%	0	0,00%
600	1 826	17,33%	194	14,61%
700	0	0,00%	0	0,00%
800	0	0,00%	0	0,00%
900	1 399	13,28%	0	0,00%
1000	5 302	50,32%	600	45,18%
2000	722	6,85%	361	27,18%
3000	0	0,00%	0	0,00%
4000	0	0,00%	0	0,00%

Przepustowość [Mb/s]	Liczba zasięgów	Udział %	Liczba punktów adresowych	Udział %
5000	0	0,00%	0	0,00%
6000	0	0,00%	0	0,00%
7000	0	0,00%	0	0,00%
8000	0	0,00%	0	0,00%
9000	0	0,00%	0	0,00%
10000	0	0,00%	0	0,00%
SUMA	10 536	100%	1 328	100%

W tabeli nr 9.5.4 przedstawiono liczbę zasięgów w gminie w zależności od rodzaju medium.

Tabela 9.5.4: Liczba zasięgów z podziałem na medium.		
Medium	Liczba zasięgów	Udział %
światłowodowe	8 464	80,33%
kablowe współosiowe miedziane	793	7,53%
kablowe parowe miedziane	933	8,86%
radiowe (FWA)	346	3,28%
SUMA	10 536	100%

Plany inwestycyjne (komercyjne)

W gminie zostało zgłoszonych 487 planowanych inwestycji w punktach adresowych. Zgłoszone plany inwestycyjne przewidują objęcie w kolejnych 3 latach zasięgiem stacjonarnego dostępu do usług szerokopasmowych:

- 344 punkty adresowe znajdujące się już w zasięgu rzeczywistym;
- 0 punktów adresowych znajdujących się już w zasięgu wyłącznie hurtowym;
- 0 punktów adresowych znajdujących się już w zasięgu teoretycznym;
- 0 punktów adresowych znajdujących się w planie inwestycyjnym ze środków publicznych;
- 1 punkt adresowy znajdujący się w więcej niż jednym planie inwestycyjnym ze środków prywatnych;
- 142 punkty adresowe będące białymi plamami (bez zasięgu).

Plany inwestycyjne realizowane ze środków publicznych

W gminie realizowane są plany inwestycyjne ze środków publicznych obejmujące 0 punktów adresowych. Realizowanych jest 0 projektów z KPO i 0 projektów z FERC. Dane pochodzą z systemu SIMBA i odnoszą się do umów o dofinansowanie zawartych do dnia 31 grudnia 2025.

W tabeli nr 9.5.5 przedstawiono liczbę punktów adresowych na terenie gminy, objętych planami inwestycyjnymi do zrealizowania ze środków publicznych.

Tabela 9.5.5: Liczba punktów adresowych ze zgłoszonymi planami inwestycyjnymi realizowanymi ze środków publicznych.

Numer projektu	Beneficjent	Liczba PA
Brak danych		

Mapa planów inwestycyjnych

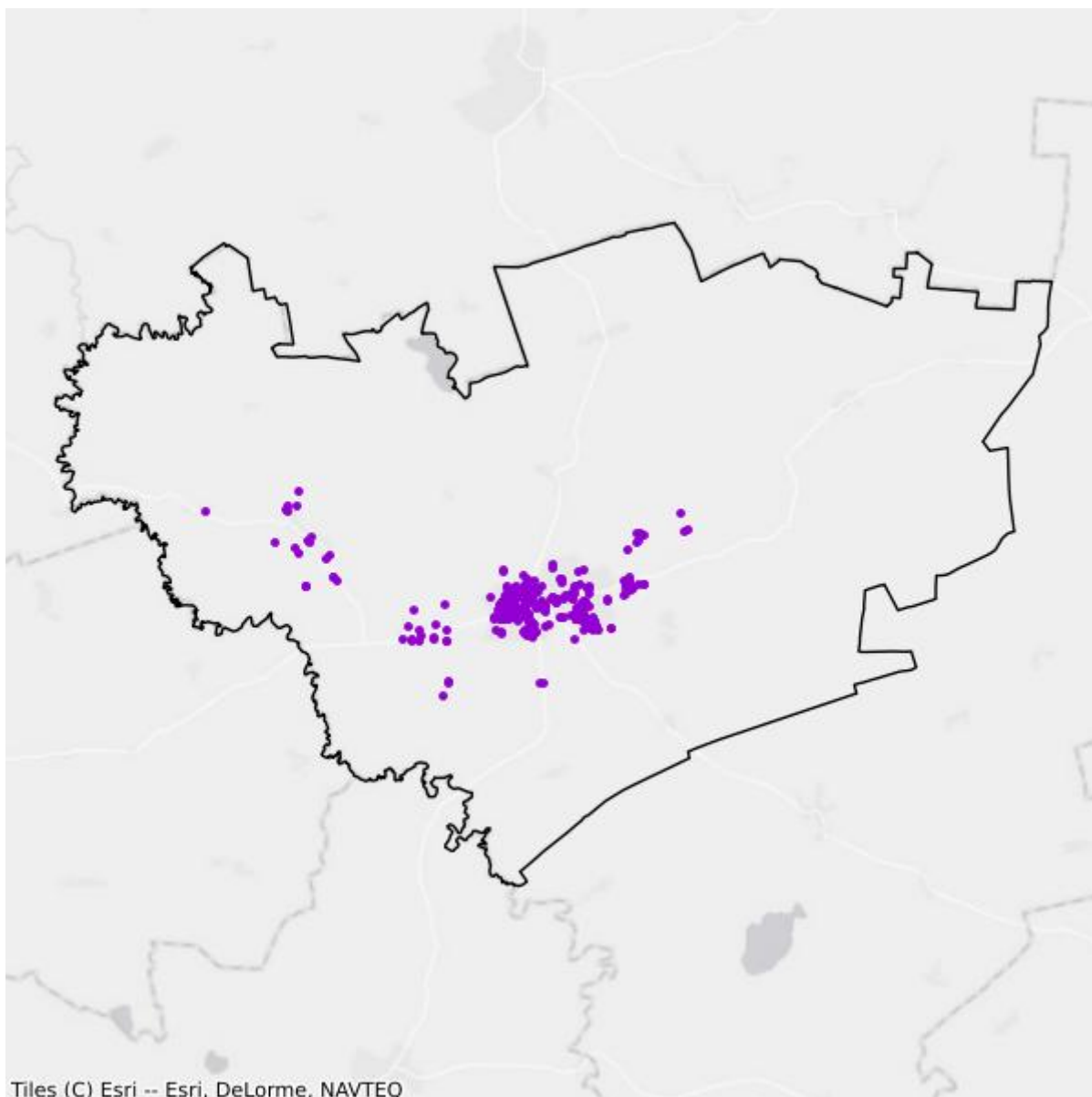

- Plany inwestycyjne realizowane ze środków prywatnych
- Plany inwestycyjne realizowane ze środków publicznych

Mapa białych plam

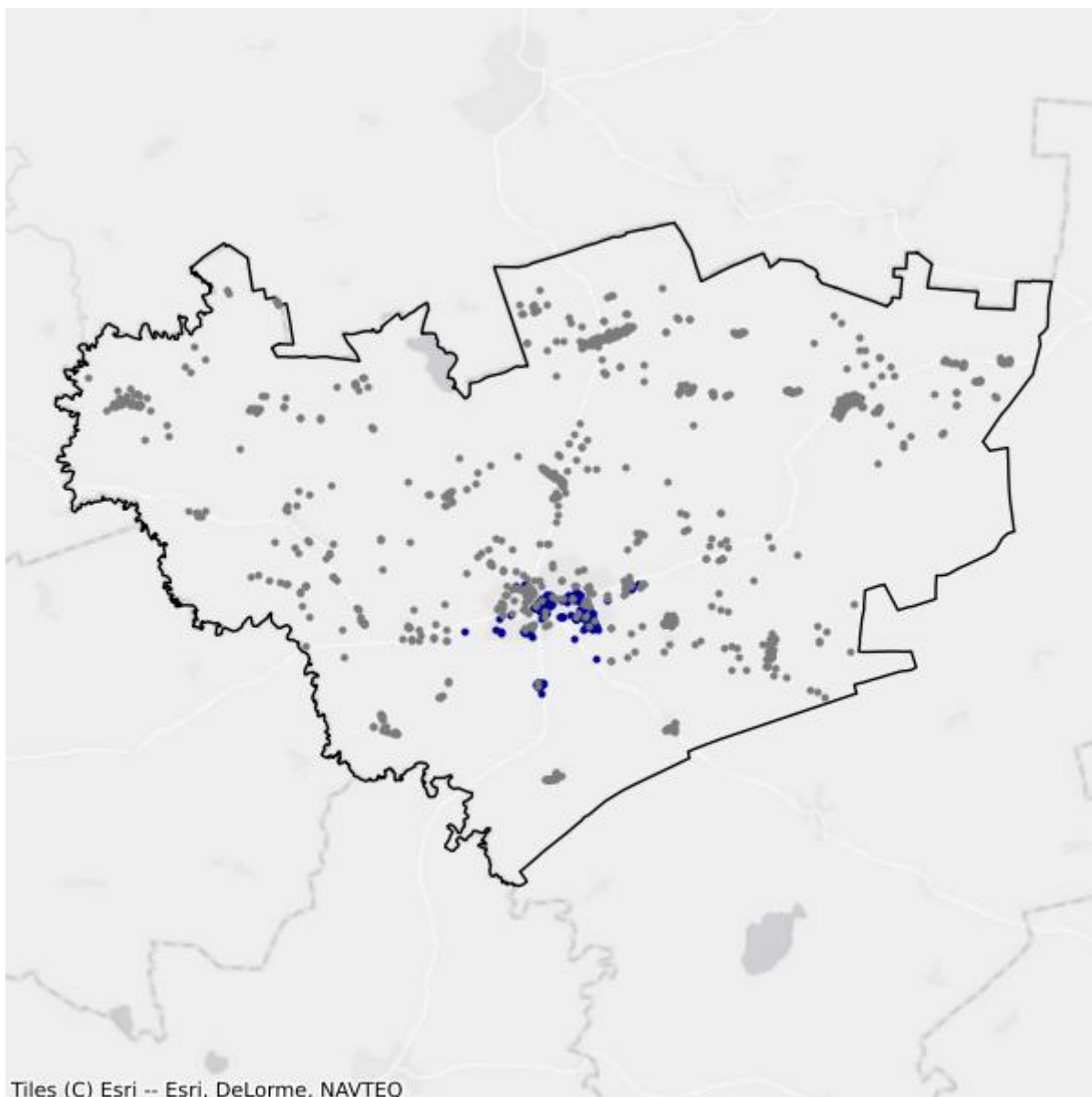

- Białe plamy
- W zasięgu poniżej 100 Mb/s

10. Powiat mrągowski

TERC: 2810

Statystyki ogólne

W powiecie są 11 302 punkty adresowe. Na koniec grudnia 2025 roku w zasięgu stacjonarnego dostępu do usług szerokopasmowych było 7 835 punktów adresowych. Na wskazanym obszarze było 7 259 białych plam NGA, w tym 3 467 pozostało bez żadnego zasięgu. Od 1 stycznia 2023 do 31 grudnia 2025 roku obywatele zgłosili 358 zapotrzebowań na internet i 10 weryfikacji danych w systemie internet.gov.pl.

Na terenie powiatu działa 22 przedsiębiorców telekomunikacyjnych świadczących usługi stacjonarnego dostępu do usług szerokopasmowych, w tym:

- 16 świadczących wyłącznie usługi detaliczne;
- 3 świadczących wyłącznie usługi hurtowe;
- 3 świadczących usługi hurtowo-detaliczne.

W tabeli nr 10.1 przedstawiono liczbę zasięgów i punktów adresowych w zasięgu na terenie powiatu.

Tabela 10.1: Liczba zasięgów i punktów adresowych w zasięgu na terenie powiatu.			
Gmina	Liczba zasięgów zgłoszonych przez podmioty zobowiązane do raportowania	Liczba punktów adresowych objętych zasięgiem	Liczba punktów adresowych ogółem
Mikołajki	9 399	1 717	2 232
Mrągowo	27 735	2 731	2 848
Mrągowo	5 937	1 448	2 681
Piecki	5 738	1 239	2 203
Sorkwity	3 616	700	1 338
SUMA	52 425	7 835	11 302

W tabeli nr 10.2 przedstawiono liczbowy i procentowy podział na punkty adresowe w zależności od rodzaju zasięgu na terenie powiatu.

Tabela 10.2: Podział na rodzaje usług i zasięgów.		
	Liczba adresów	Udział %
Rzeczywisty	4 681	41,42%
Hurtowy (wyłącznie)	688	6,09%
Teoretyczny (wyłącznie)	2 466	21,82%

	Liczba adresów	Udział %
Brak zasięgu	3 467	30,68%
SUMA	11 302	100%

Zasięgi sieci

W tabeli nr 10.3 przedstawiono liczbowo i procentowo liczbę zasięgów oraz liczbę punktów adresowych na terenie powiatu w zależności od przepustowości.

Tabela 10.3: Liczba zasięgów i adresów w podziale na przepustowość.				
Przepustowość [Mb/s]	Liczba zasięgów	Udział %	Liczba punktów adresowych	Udział %
2	3 190	6,08%	15	0,19%
10	276	0,53%	1	0,01%
20	14	0,03%	0	0,00%
30	9 113	17,38%	2 940	37,52%
40	721	1,38%	95	1,21%
50	1 811	3,45%	527	6,73%
60	514	0,98%	98	1,25%
70	319	0,61%	76	0,97%
80	69	0,13%	40	0,51%
90	0	0,00%	0	0,00%
100	31	0,06%	18	0,23%
200	0	0,00%	0	0,00%
300	1	0,00%	0	0,00%
400	0	0,00%	0	0,00%
500	0	0,00%	0	0,00%
600	5 790	11,04%	26	0,33%
700	0	0,00%	0	0,00%
800	0	0,00%	0	0,00%
900	6 624	12,64%	14	0,18%
1000	23 020	43,91%	3 519	44,91%
2000	929	1,77%	465	5,93%
3000	0	0,00%	0	0,00%
4000	0	0,00%	0	0,00%
5000	0	0,00%	0	0,00%
6000	0	0,00%	0	0,00%
7000	0	0,00%	0	0,00%
8000	0	0,00%	0	0,00%
9000	0	0,00%	0	0,00%

Przepustowość [Mb/s]	Liczba zasięgów	Udział %	Liczba punktów adresowych	Udział %
10000	3	0,01%	1	0,01%
SUMA	52 425	100%	7 835	100%

W tabeli nr 10.4 przedstawiono liczbę zasięgów w powiecie w zależności od rodzaju medium.

Tabela 10.4: Liczba zasięgów z podziałem na medium.		
Medium	Liczba zasięgów	Udział %
światłowodowe	34 859	66,49%
kablowe współosiowe miedziane	1 535	2,93%
kablowe parowe miedziane	8 017	15,29%
radiowe (FWA)	8 014	15,29%
SUMA	52 425	100%

Plany inwestycyjne (komercyjne)

W powiecie zgłoszone zostały plany inwestycyjne obejmujące 3 993 punkty adresowe, w tym 3 406 unikalnych punktów adresowych.

W tabeli nr 10.5 przedstawiono liczbę punktów adresowych na terenie powiatu, objętych planami inwestycyjnymi do zrealizowania ze środków własnych inwestorów.

Tabela 10.5: Liczba punktów adresowych ze zgłoszonymi planami inwestycyjnymi finansowanymi ze środków własnych inwestora.	
Powiat	Liczba punktów adresowych objętych planami inwestycyjnymi
Mikołajki	544
Mrągowo	380
Mrągowo	1 680
Piecki	1 024
Sorkwity	365
SUMA	3 993

Plany inwestycyjne realizowane ze środków publicznych

W powiecie realizowane są plany inwestycyjne ze środków publicznych obejmujące 138 punktów adresowych. Realizowany jest 1 projekt z KPO i 0 projektów z FER. Dane pochodzą z systemu SIMBA i odnoszą się do umów o dofinansowanie zawartych do dnia 31 grudnia 2025.

W tabeli nr 10.6 przedstawiono liczbę punktów adresowych na terenie powiatu, objętych planami inwestycyjnymi do zrealizowania ze środków publicznych.

Tabela 10.6: Liczba punktów adresowych ze zgłoszonymi planami inwestycyjnymi realizowanymi ze środków publicznych.

Gmina	Liczba punktów adresowych objętych planami inwestycyjnymi
Mikołajki	0
Mrągowo	0
Mrągowo	0
Piecki	0
Sorkwity	138
SUMA	138

10.1. Gmina Mrągowo

TERC: 2810011

Statystyki ogólne

W gminie jest 2 848 punktów adresowych. Na koniec grudnia 2025 roku w zasięgu stacjonarnego dostępu do usług szerokopasmowych było 2 731 punktów adresowych. Na wskazanym obszarze były 762 białe plamy NGA, w tym 117 pozostało bez żadnego zasięgu. Od 1 stycznia 2023 do 31 grudnia 2025 roku obywatele zgłosili 95 zapotrzebowań na internet i 2 weryfikacje danych w systemie internet.gov.pl.

W tabeli nr 10.1.1 przedstawiono przedsiębiorców telekomunikacyjnych działających na terenie gminy i świadczących usługi stacjonarnego dostępu do usług szerokopasmowych.

Tabela 10.1.1: Podmiot w zależności od rodzaju usług.			
Podmiot	Detal	Hurt	Hurt-Detal
"INM" SPÓŁKA Z OGRANICZONĄ ODPOWIEDZIALNOŚCIĄ	X		
"MATCOM" MARCIN SEBASTIAN ZIÓŁEK	X		
"NETIA" SPÓŁKA AKCYJNA			X
"P4 SPÓŁKA Z OGRANICZONĄ ODPOWIEDZIALNOŚCIĄ"	X		
CFC SPÓŁKA Z OGRANICZONĄ ODPOWIEDZIALNOŚCIĄ	X		
EXATEL SPÓŁKA AKCYJNA	X		
INEA SPÓŁKA Z OGRANICZONĄ ODPOWIEDZIALNOŚCIĄ	X		
LANDTECH SPÓŁKA Z OGRANICZONĄ ODPOWIEDZIALNOŚCIĄ	X		
MACROSAT SPÓŁKA Z OGRANICZONĄ ODPOWIEDZIALNOŚCIĄ	X		
MULTIMEDIA POLSKA BIZNES SPÓŁKA AKCYJNA	X		
MULTIMEDIA POLSKA SPÓŁKA Z OGRANICZONĄ ODPOWIEDZIALNOŚCIĄ	X	X	X
NAUKOWA I AKADEMICKA SIEĆ KOMPUTEROWA - PAŃSTWOWY INSTYTUT BADAWCZY	X		
NEXERA SPÓŁKA Z OGRANICZONĄ ODPOWIEDZIALNOŚCIĄ		X	
ORANGE POLSKA SPÓŁKA AKCYJNA	X	X	X
POLKOMTEL SPÓŁKA Z OGRANICZONĄ ODPOWIEDZIALNOŚCIĄ	X		
RFC INTERNET SPÓŁKA Z OGRANICZONĄ ODPOWIEDZIALNOŚCIĄ	X		
T-MOBILE POLSKA SPÓŁKA AKCYJNA	X		
TOWERLINK POLAND SPÓŁKA Z OGRANICZONĄ ODPOWIEDZIALNOŚCIĄ		X	
VECTRA SPÓŁKA AKCYJNA	X		

Podmiot	Detal	Hurt	Hurt-Detal
ZIÓŁKOWSKI MARIUSZ "AVIS"	X		
ŚWIATŁOWÓD INWESTYCJE SPÓŁKA Z OGRANICZONĄ ODPOWIEDZIALNOŚCIĄ		X	

W tabeli nr 10.1.2 przedstawiono liczbowy i procentowy podział na punkty adresowe w zależności od rodzaju zasięgu na terenie gminy.

Tabela 10.1.2: Podział na rodzaje usług i zasięgów.		
	Liczba adresów	Udział %
Rzeczywisty	2 149	75,46%
Hurtowy (wyłącznie)	350	12,29%
Teoretyczny (wyłącznie)	232	8,15%
Brak zasięgu	117	4,11%
SUMA	2 848	100%

Zasięgi sieci

W tabeli nr 10.1.3 przedstawiono liczbowo i procentowo liczbę zasięgów oraz liczbę punktów adresowych na terenie gminy w zależności od przepustowości.

Tabela 10.1.3: Liczba zasięgów i adresów w podziale na przepustowość.					
Przepustowość [Mb/s]	Liczba zasięgów	Udział %	Liczba punktów adresowych	Udział %	
2	2 996	10,80%	12	0,44%	
10	276	1,00%	1	0,04%	
20	14	0,05%	0	0,00%	
30	3 861	13,92%	465	17,03%	
40	371	1,34%	47	1,72%	
50	770	2,78%	55	2,01%	
60	291	1,05%	37	1,35%	
70	130	0,47%	24	0,88%	
80	15	0,05%	4	0,15%	
90	0	0,00%	0	0,00%	
100	15	0,05%	9	0,33%	
200	0	0,00%	0	0,00%	
300	1	0,00%	0	0,00%	
400	0	0,00%	0	0,00%	
500	0	0,00%	0	0,00%	
600	2 918	10,52%	3	0,11%	
700	0	0,00%	0	0,00%	

Przepustowość [Mb/s]	Liczba zasięgów	Udział %	Liczba punktów adresowych	Udział %
800	0	0,00%	0	0,00%
900	3 238	11,67%	14	0,51%
1000	12 000	43,27%	1 640	60,05%
2000	839	3,03%	420	15,38%
3000	0	0,00%	0	0,00%
4000	0	0,00%	0	0,00%
5000	0	0,00%	0	0,00%
6000	0	0,00%	0	0,00%
7000	0	0,00%	0	0,00%
8000	0	0,00%	0	0,00%
9000	0	0,00%	0	0,00%
10000	0	0,00%	0	0,00%
SUMA	27 735	100%	2 731	100%

W tabeli nr 10.1.4 przedstawiono liczbę zasięgów w gminie w zależności od rodzaju medium.

Tabela 10.1.4: Liczba zasięgów z podziałem na medium.		
Medium	Liczba zasięgów	Udział %
światłowodowe	17 487	63,05%
kablowe współosiowe miedziane	1 521	5,48%
kablowe parowe miedziane	5 701	20,56%
radiowe (FWA)	3 026	10,91%
SUMA	27 735	100%

Plany inwestycyjne (komercyjne)

W gminie zostało zgłoszonych 380 planowanych inwestycji w punktach adresowych. Zgłoszone plany inwestycyjne przewidują objęcie w kolejnych 3 latach zasięgiem stacjonarnego dostępu do usług szerokopasmowych:

- 142 punkty adresowe znajdujące się już w zasięgu rzeczywistym;
- 28 punktów adresowych znajdujących się już w zasięgu wyłącznie hurtowym;
- 183 punkty adresowe znajdujące się już w zasięgu teoretycznym;
- 0 punktów adresowych znajdujących się w planie inwestycyjnym ze środków publicznych;
- 11 punktów adresowych znajdujących się w więcej niż jednym planie inwestycyjnym ze środków prywatnych;
- 16 punktów adresowych będących białymi plamami (bez zasięgu).

Plany inwestycyjne realizowane ze środków publicznych

W gminie realizowane są plany inwestycyjne ze środków publicznych obejmujące 0 punktów adresowych. Realizowanych jest 0 projektów z KPO i 0 projektów z FERC. Dane pochodzą z systemu SIMBA i odnoszą się do umów o dofinansowanie zawartych do dnia 31 grudnia 2025.

W tabeli nr 10.1.5 przedstawiono liczbę punktów adresowych na terenie gminy, objętych planami inwestycyjnymi do zrealizowania ze środków publicznych.

Tabela 10.1.5: Liczba punktów adresowych ze zgłoszonymi planami inwestycyjnymi realizowanymi ze środków publicznych.		
Numer projektu	Beneficjent	Liczba PA
Brak danych		

Mapa planów inwestycyjnych

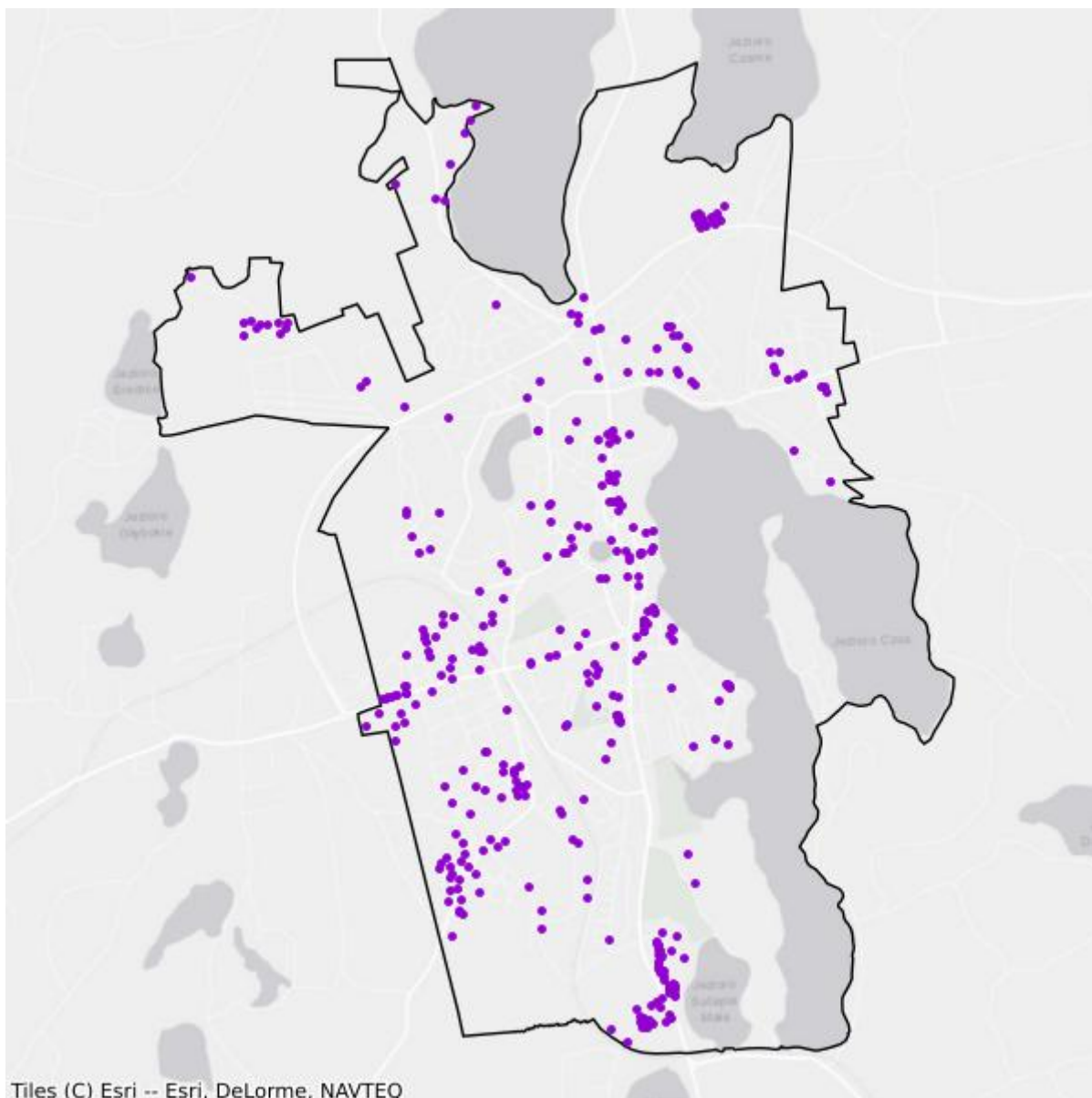

- Plany inwestycyjne realizowane ze środków prywatnych
- Plany inwestycyjne realizowane ze środków publicznych

Mapa białych plam

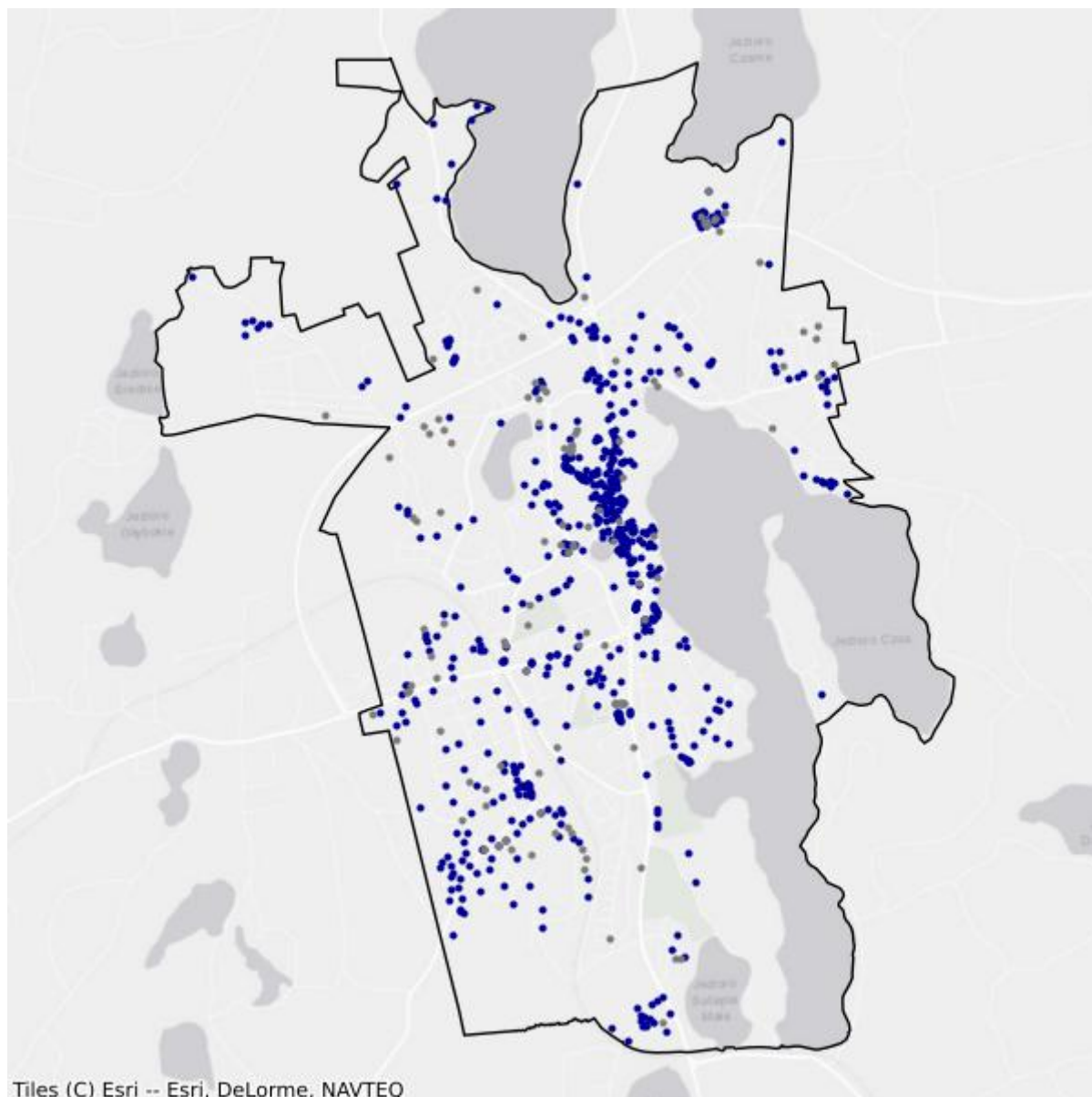

- Białe plamy
- W zasięgu poniżej 100 Mb/s

10.2. Gmina Mikołajki

TERC: 2810023

Statystyki ogólne

W gminie są 2 232 punkty adresowe. Na koniec grudnia 2025 roku w zasięgu stacjonarnego dostępu do usług szerokopasmowych było 1 717 punktów adresowych. Na wskazanym obszarze były 1 453 białe plamy NGA, w tym 515 pozostało bez żadnego zasięgu. Od 1 stycznia 2023 do 31 grudnia 2025 roku obywatele zgłosili 67 zapotrzebowań na internet i 3 weryfikacje danych w systemie internet.gov.pl.

W tabeli nr 10.2.1 przedstawiono przedsiębiorców telekomunikacyjnych działających na terenie gminy i świadczących usługi stacjonarnego dostępu do usług szerokopasmowych.

Tabela 10.2.1: Podmiot w zależności od rodzaju usług.			
Podmiot	Detal	Hurt	Hurt-Detal
"INM" SPÓŁKA Z OGRANICZONĄ ODPOWIEDZIALNOŚCIĄ	X		
"MATCOM" MARCIN SEBASTIAN ZIÓŁEK	X		
"NETIA" SPÓŁKA AKCYJNA			X
"P4 SPÓŁKA Z OGRANICZONĄ ODPOWIEDZIALNOŚCIĄ"	X		
EXATEL SPÓŁKA AKCYJNA	X		
INEA SPÓŁKA Z OGRANICZONĄ ODPOWIEDZIALNOŚCIĄ	X		
LANDTECH SPÓŁKA Z OGRANICZONĄ ODPOWIEDZIALNOŚCIĄ	X		
NAUKOWA I AKADEMICKA SIEĆ KOMPUTEROWA - PAŃSTWOWY INSTYTUT BADAWCZY	X		
NEXERA SPÓŁKA Z OGRANICZONĄ ODPOWIEDZIALNOŚCIĄ		X	
ORANGE POLSKA SPÓŁKA AKCYJNA	X	X	X
POLKOMTEL SPÓŁKA Z OGRANICZONĄ ODPOWIEDZIALNOŚCIĄ	X		
RFC INTERNET SPÓŁKA Z OGRANICZONĄ ODPOWIEDZIALNOŚCIĄ	X		
T-MOBILE POLSKA SPÓŁKA AKCYJNA	X		
VECTRA SPÓŁKA AKCYJNA	X		
ZIÓŁKOWSKI MARIUSZ "AVIS"	X		
ŚWIATŁOWÓD INWESTYCJE SPÓŁKA Z OGRANICZONĄ ODPOWIEDZIALNOŚCIĄ		X	

W tabeli nr 10.2.2 przedstawiono liczbowy i procentowy podział na punkty adresowe w zależności od rodzaju zasięgu na terenie gminy.

Tabela 10.2.2: Podział na rodzaje usług i zasięgów.

	Liczba adresów	Udział %
Rzeczywisty	1 166	52,24%
Hurtowy (wyłącznie)	51	2,28%
Teoretyczny (wyłącznie)	500	22,40%
Brak zasięgu	515	23,07%
SUMA	2 232	100%

Zasięgi sieci

W tabeli nr 10.2.3 przedstawiono liczbowo i procentowo liczbę zasięgów oraz liczbę punktów adresowych na terenie gminy w zależności od przepustowości.

Tabela 10.2.3: Liczba zasięgów i adresów w podziale na przepustowość.

Przepustowość [Mb/s]	Liczba zasięgów	Udział %	Liczba punktów adresowych	Udział %
2	0	0,00%	0	0,00%
10	0	0,00%	0	0,00%
20	0	0,00%	0	0,00%
30	1 945	20,69%	509	29,64%
40	165	1,76%	8	0,47%
50	766	8,15%	341	19,86%
60	116	1,23%	24	1,40%
70	120	1,28%	34	1,98%
80	32	0,34%	22	1,28%
90	0	0,00%	0	0,00%
100	5	0,05%	2	0,12%
200	0	0,00%	0	0,00%
300	0	0,00%	0	0,00%
400	0	0,00%	0	0,00%
500	0	0,00%	0	0,00%
600	918	9,77%	0	0,00%
700	0	0,00%	0	0,00%
800	0	0,00%	0	0,00%
900	1 262	13,43%	0	0,00%
1000	3 980	42,34%	732	42,63%
2000	90	0,96%	45	2,62%
3000	0	0,00%	0	0,00%
4000	0	0,00%	0	0,00%
5000	0	0,00%	0	0,00%
6000	0	0,00%	0	0,00%

Przepustowość [Mb/s]	Liczba zasięgów	Udział %	Liczba punktów adresowych	Udział %
7000	0	0,00%	0	0,00%
8000	0	0,00%	0	0,00%
9000	0	0,00%	0	0,00%
10000	0	0,00%	0	0,00%
SUMA	9 399	100%	1 717	100%

W tabeli nr 10.2.4 przedstawiono liczbę zasięgów w gminie w zależności od rodzaju medium.

Tabela 10.2.4: Liczba zasięgów z podziałem na medium.

Medium	Liczba zasięgów	Udział %
światłowodowe	6 254	66,54%
kablowe współosiowe miedziane	0	0,00%
kablowe parowe miedziane	1 107	11,78%
radiowe (FWA)	2 038	21,68%
SUMA	9 399	100%

Plany inwestycyjne (komercyjne)

W gminie zostały zgłoszone 544 planowane inwestycje w punktach adresowych. Zgłoszone plany inwestycyjne przewidują objęcie w kolejnych 3 latach zasięgiem stacjonarnego dostępu do usług szerokopasmowych:

- 249 punktów adresowych znajdujących się już w zasięgu rzeczywistym;
- 6 punktów adresowych znajdujących się już w zasięgu wyłącznie hurtowym;
- 184 punkty adresowe znajdujące się już w zasięgu teoretycznym;
- 0 punktów adresowych znajdujących się w planie inwestycyjnym ze środków publicznych;
- 2 punkty adresowe znajdujące się w więcej niż jednym planie inwestycyjnym ze środków prywatnych;
- 103 punkty adresowe będące białymi plamami (bez zasięgu).

Plany inwestycyjne realizowane ze środków publicznych

W gminie realizowane są plany inwestycyjne ze środków publicznych obejmujące 0 punktów adresowych. Realizowanych jest 0 projektów z KPO i 0 projektów z FER. Dane pochodzą z systemu SIMBA i odnoszą się do umów o dofinansowanie zawartych do dnia 31 grudnia 2025.

W tabeli nr 10.2.5 przedstawiono liczbę punktów adresowych na terenie gminy, objętych planami inwestycyjnymi do zrealizowania ze środków publicznych.

Tabela 10.2.5: Liczba punktów adresowych ze zgłoszonymi planami inwestycyjnymi realizowanymi ze środków publicznych.

Numer projektu	Beneficjent	Liczba PA
Brak danych		

Mapa planów inwestycyjnych

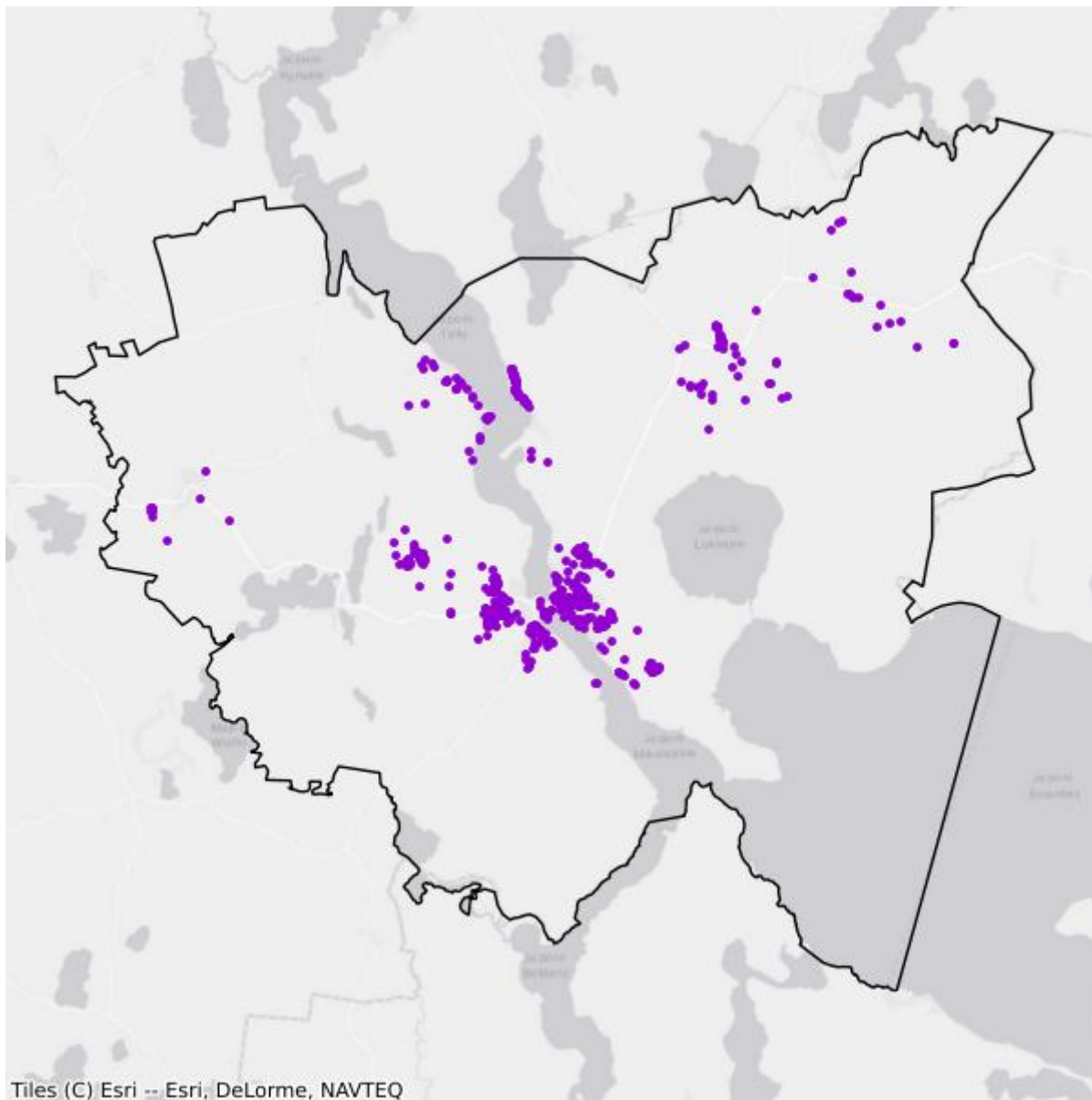

- Plany inwestycyjne realizowane ze środków prywatnych
- Plany inwestycyjne realizowane ze środków publicznych

Mapa białych plam

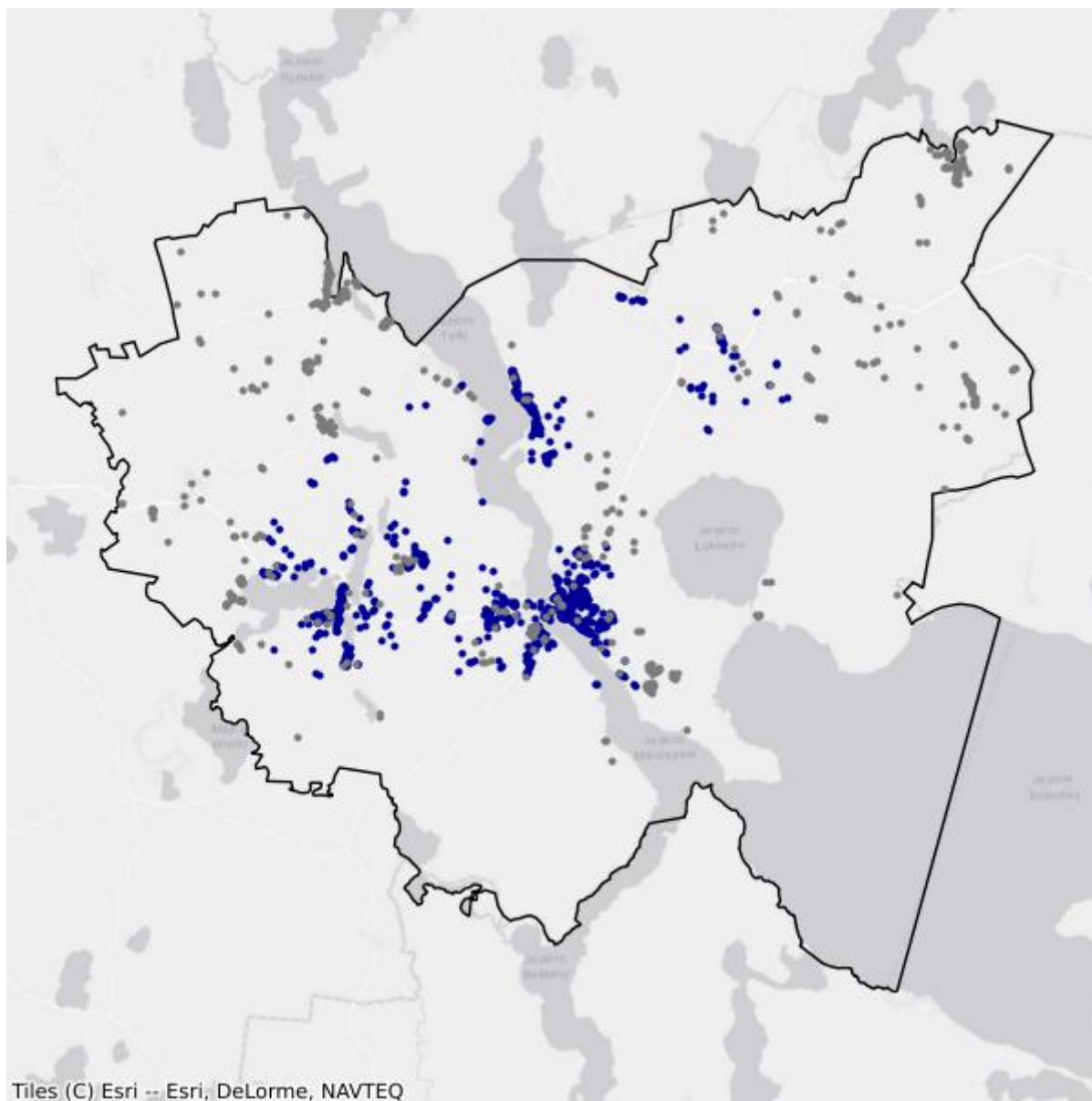

- Białe plamy
- W zasięgu poniżej 100 Mb/s

10.3. Gmina Mrągowo

TERC: 2810032

Statystyki ogólne

W gminie jest 2 681 punktów adresowych. Na koniec grudnia 2025 roku w zasięgu stacjonarnego dostępu do usług szerokopasmowych było 1 448 punktów adresowych. Na wskazanym obszarze było 2 200 białych plam NGA, w tym 1 233 pozostały bez żadnego zasięgu. Od 1 stycznia 2023 do 31 grudnia 2025 roku obywatele zgłosili 83 zapotrzebowania na internet i 1 weryfikację danych w systemie internet.gov.pl.

W tabeli nr 10.3.1 przedstawiono przedsiębiorców telekomunikacyjnych działających na terenie gminy i świadczących usługi stacjonarnego dostępu do usług szerokopasmowych.

Tabela 10.3.1: Podmiot w zależności od rodzaju usług.			
Podmiot	Detal	Hurt	Hurt-Detal
"INM" SPÓŁKA Z OGRANICZONĄ ODPOWIEDZIALNOŚCIĄ	X		
"MATCOM" MARCIN SEBASTIAN ZIÓŁEK	X		
"NETIA" SPÓŁKA AKCYJNA			X
"P4 SPÓŁKA Z OGRANICZONĄ ODPOWIEDZIALNOŚCIĄ"	X		
EXATEL SPÓŁKA AKCYJNA	X		
MACROSAT SPÓŁKA Z OGRANICZONĄ ODPOWIEDZIALNOŚCIĄ	X		
NAUKOWA I AKADEMICKA SIEĆ KOMPUTEROWA - PAŃSTWOWY INSTYTUT BADAWCZY	X		
NEXERA SPÓŁKA Z OGRANICZONĄ ODPOWIEDZIALNOŚCIĄ		X	
ORANGE POLSKA SPÓŁKA AKCYJNA	X	X	X
POLKOMTEL SPÓŁKA Z OGRANICZONĄ ODPOWIEDZIALNOŚCIĄ	X		
RFC INTERNET SPÓŁKA Z OGRANICZONĄ ODPOWIEDZIALNOŚCIĄ	X		
T-MOBILE POLSKA SPÓŁKA AKCYJNA	X		
TOWERLINK POLAND SPÓŁKA Z OGRANICZONĄ ODPOWIEDZIALNOŚCIĄ		X	
VECTRA SPÓŁKA AKCYJNA	X		
ZIÓŁKOWSKI MARIUSZ "AVIS"	X		

W tabeli nr 10.3.2 przedstawiono liczbowy i procentowy podział na punkty adresowe w zależności od rodzaju zasięgu na terenie gminy.

Tabela 10.3.2: Podział na rodzaje usług i zasięgów.

	Liczba adresów	Udział %
Rzeczywisty	433	16,15%
Hurtowy (wyłącznie)	111	4,14%
Teoretyczny (wyłącznie)	904	33,72%
Brak zasięgu	1 233	45,99%
SUMA	2 681	100%

Zasięgi sieci

W tabeli nr 10.3.3 przedstawiono liczbowo i procentowo liczbę zasięgów oraz liczbę punktów adresowych na terenie gminy w zależności od przepustowości.

Tabela 10.3.3: Liczba zasięgów i adresów w podziale na przepustowość.

Przepustowość [Mb/s]	Liczba zasięgów	Udział %	Liczba punktów adresowych	Udział %
2	194	3,27%	3	0,21%
10	0	0,00%	0	0,00%
20	0	0,00%	0	0,00%
30	1 220	20,55%	963	66,51%
40	0	0,00%	0	0,00%
50	1	0,02%	1	0,07%
60	9	0,15%	0	0,00%
70	21	0,35%	0	0,00%
80	2	0,03%	0	0,00%
90	0	0,00%	0	0,00%
100	4	0,07%	3	0,21%
200	0	0,00%	0	0,00%
300	0	0,00%	0	0,00%
400	0	0,00%	0	0,00%
500	0	0,00%	0	0,00%
600	739	12,45%	4	0,28%
700	0	0,00%	0	0,00%
800	0	0,00%	0	0,00%
900	829	13,96%	0	0,00%
1000	2 915	49,10%	473	32,67%
2000	0	0,00%	0	0,00%
3000	0	0,00%	0	0,00%
4000	0	0,00%	0	0,00%
5000	0	0,00%	0	0,00%
6000	0	0,00%	0	0,00%

Przepustowość [Mb/s]	Liczba zasięgów	Udział %	Liczba punktów adresowych	Udział %
7000	0	0,00%	0	0,00%
8000	0	0,00%	0	0,00%
9000	0	0,00%	0	0,00%
10000	3	0,05%	1	0,07%
SUMA	5 937	100%	1 448	100%

W tabeli nr 10.3.4 przedstawiono liczbę zasięgów w gminie w zależności od rodzaju medium.

Tabela 10.3.4: Liczba zasięgów z podziałem na medium.		
Medium	Liczba zasięgów	Udział %
światłowodowe	4 490	75,63%
kablowe współosiowe miedziane	0	0,00%
kablowe parowe miedziane	227	3,82%
radiowe (FWA)	1 220	20,55%
SUMA	5 937	100%

Plany inwestycyjne (komercyjne)

W gminie zostało zgłoszonych 1 680 planowanych inwestycji w punktach adresowych. Zgłoszone plany inwestycyjne przewidują objęcie w kolejnych 3 latach zasięgiem stacjonarnego dostępu do usług szerokopasmowych:

- 8 punktów adresowych znajdujących się już w zasięgu rzeczywistym;
- 62 punkty adresowe znajdujące się już w zasięgu wyłącznie hurtowym;
- 725 punktów adresowych znajdujących się już w zasięgu teoretycznym;
- 0 punktów adresowych znajdujących się w planie inwestycyjnym ze środków publicznych;
- 289 punktów adresowych znajdujących się w więcej niż jednym planie inwestycyjnym ze środków prywatnych;
- 592 punkty adresowe będące białymi plamami (bez zasięgu).

Plany inwestycyjne realizowane ze środków publicznych

W gminie realizowane są plany inwestycyjne ze środków publicznych obejmujące 0 punktów adresowych. Realizowanych jest 0 projektów z KPO i 0 projektów z FERC. Dane pochodzą z systemu SIMBA i odnoszą się do umów o dofinansowanie zawartych do dnia 31 grudnia 2025.

W tabeli nr 10.3.5 przedstawiono liczbę punktów adresowych na terenie gminy, objętych planami inwestycyjnymi do zrealizowania ze środków publicznych.

Tabela 10.3.5: Liczba punktów adresowych ze zgłoszonymi planami inwestycyjnymi realizowanymi ze środków publicznych.		
Numer projektu	Beneficjent	Liczba PA
Brak danych		

Mapa planów inwestycyjnych

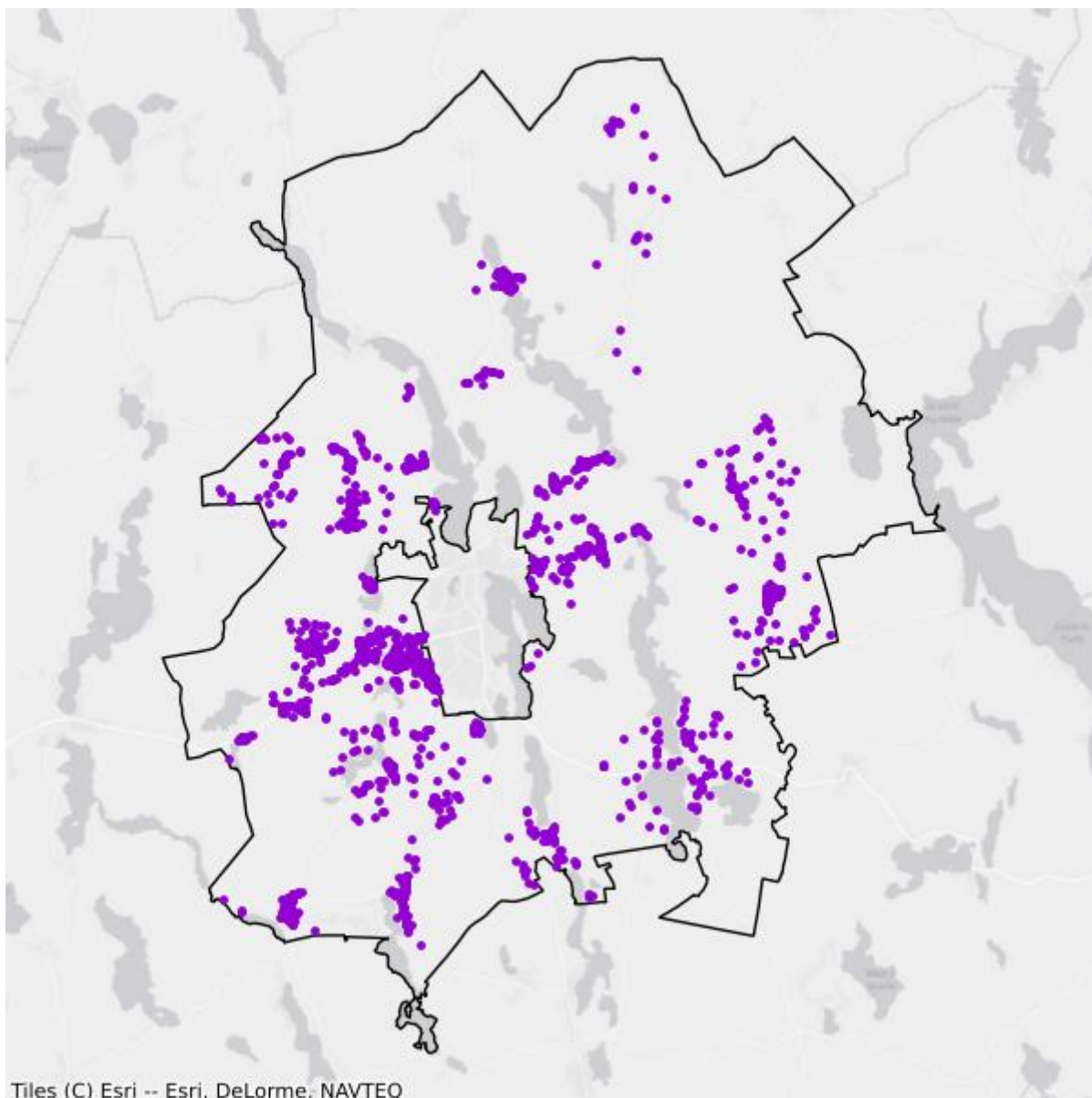

- Plany inwestycyjne realizowane ze środków prywatnych
- Plany inwestycyjne realizowane ze środków publicznych

Mapa białych plam

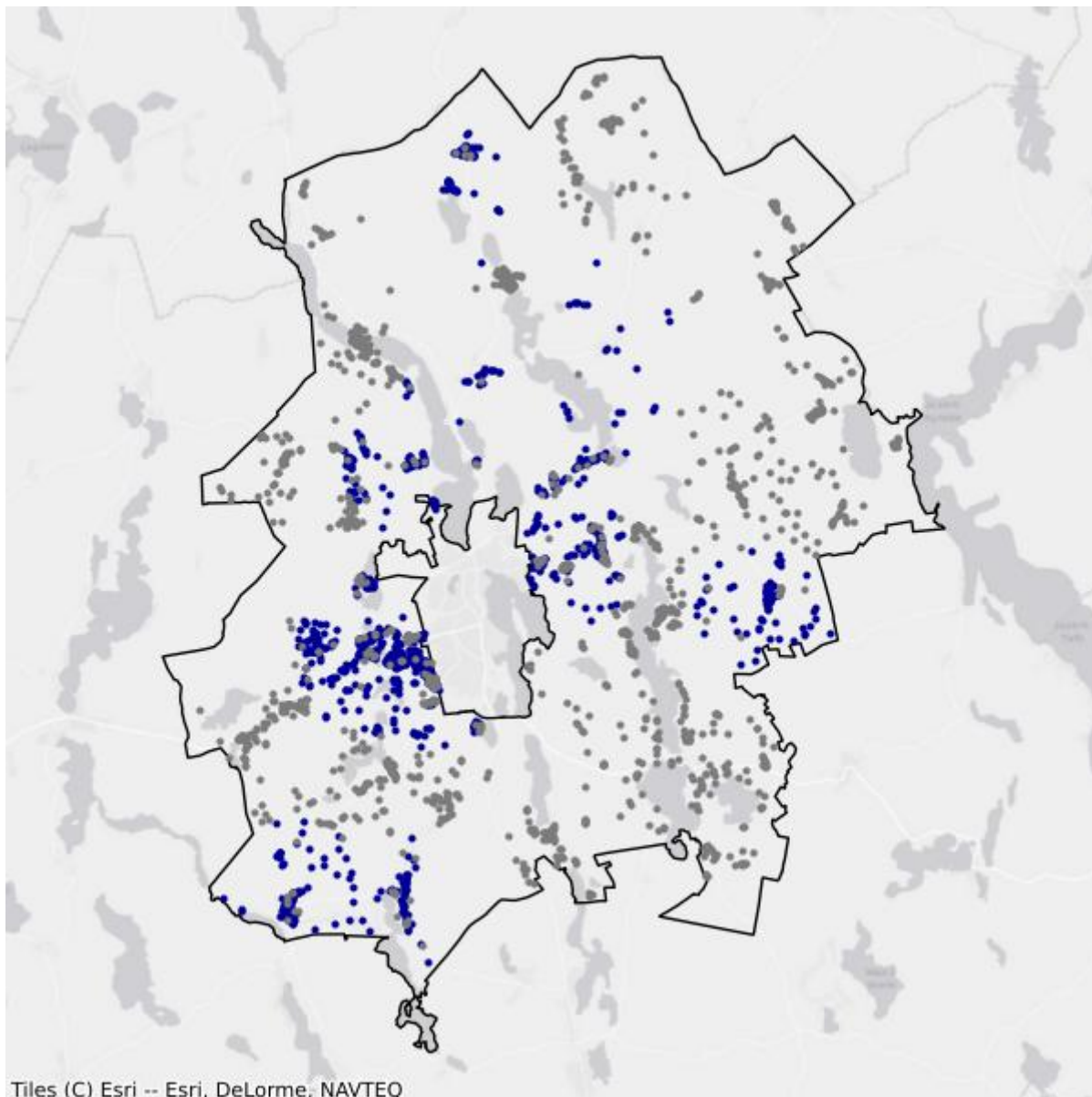

- Białe plamy
- W zasięgu poniżej 100 Mb/s

10.4. Gmina Piecki

TERC: 2810042

Statystyki ogólne

W gminie są 2 203 punkty adresowe. Na koniec grudnia 2025 roku w zasięgu stacjonarnego dostępu do usług szerokopasmowych było 1 239 punktów adresowych. Na wskazanym obszarze były 1 764 białe plamy NGA, w tym 964 pozostały bez żadnego zasięgu. Od 1 stycznia 2023 do 31 grudnia 2025 roku obywatele zgłosili 74 zapotrzebowania na internet i 4 weryfikacje danych w systemie internet.gov.pl.

W tabeli nr 10.4.1 przedstawiono przedsiębiorców telekomunikacyjnych działających na terenie gminy i świadczących usługi stacjonarnego dostępu do usług szerokopasmowych.

Tabela 10.4.1: Podmiot w zależności od rodzaju usług.			
Podmiot	Detal	Hurt	Hurt-Detal
"INM" SPÓŁKA Z OGRANICZONĄ ODPOWIEDZIALNOŚCIĄ	X		
"MATCOM" MARCIN SEBASTIAN ZIÓŁEK	X		
"NETIA" SPÓŁKA AKCYJNA			X
"P4 SPÓŁKA Z OGRANICZONĄ ODPOWIEDZIALNOŚCIĄ"	X		
EXATEL SPÓŁKA AKCYJNA	X		
INTELLY NISKI STYPUŁKOWSKI BŁASZCZUK SPÓŁKA JAWNA	X		
NAUKOWA I AKADEMICKA SIEĆ KOMPUTEROWA - PAŃSTWOWY INSTYTUT BADAWCZY	X		
NEXERA SPÓŁKA Z OGRANICZONĄ ODPOWIEDZIALNOŚCIĄ		X	
ORANGE POLSKA SPÓŁKA AKCYJNA	X	X	X
POLKOMTEL SPÓŁKA Z OGRANICZONĄ ODPOWIEDZIALNOŚCIĄ	X		
RFC INTERNET SPÓŁKA Z OGRANICZONĄ ODPOWIEDZIALNOŚCIĄ	X		
T-MOBILE POLSKA SPÓŁKA AKCYJNA	X		
VECTRA SPÓŁKA AKCYJNA	X		
ZIÓŁKOWSKI MARIUSZ "AVIS"	X		

W tabeli nr 10.4.2 przedstawiono liczbowy i procentowy podział na punkty adresowe w zależności od rodzaju zasięgu na terenie gminy.

Tabela 10.4.2: Podział na rodzaje usług i zasięgów.

	Liczba adresów	Udział %
Rzeczywisty	548	24,88%
Hurtowy (wyłącznie)	143	6,49%
Teoretyczny (wyłącznie)	548	24,88%
Brak zasięgu	964	43,76%
SUMA	2 203	100%

Zasięgi sieci

W tabeli nr 10.4.3 przedstawiono liczbowo i procentowo liczbę zasięgów oraz liczbę punktów adresowych na terenie gminy w zależności od przepustowości.

Tabela 10.4.3: Liczba zasięgów i adresów w podziale na przepustowość.

Przepustowość [Mb/s]	Liczba zasięgów	Udział %	Liczba punktów adresowych	Udział %
2	0	0,00%	0	0,00%
10	0	0,00%	0	0,00%
20	0	0,00%	0	0,00%
30	1 420	24,75%	689	55,61%
40	164	2,86%	34	2,74%
50	98	1,71%	39	3,15%
60	45	0,78%	19	1,53%
70	31	0,54%	11	0,89%
80	11	0,19%	8	0,65%
90	0	0,00%	0	0,00%
100	3	0,05%	1	0,08%
200	0	0,00%	0	0,00%
300	0	0,00%	0	0,00%
400	0	0,00%	0	0,00%
500	0	0,00%	0	0,00%
600	739	12,88%	19	1,53%
700	0	0,00%	0	0,00%
800	0	0,00%	0	0,00%
900	807	14,06%	0	0,00%
1000	2 420	42,17%	419	33,82%
2000	0	0,00%	0	0,00%
3000	0	0,00%	0	0,00%
4000	0	0,00%	0	0,00%
5000	0	0,00%	0	0,00%
6000	0	0,00%	0	0,00%

Przepustowość [Mb/s]	Liczba zasięgów	Udział %	Liczba punktów adresowych	Udział %
7000	0	0,00%	0	0,00%
8000	0	0,00%	0	0,00%
9000	0	0,00%	0	0,00%
10000	0	0,00%	0	0,00%
SUMA	5 738	100%	1 239	100%

W tabeli nr 10.4.4 przedstawiono liczbę zasięgów w gminie w zależności od rodzaju medium.

Tabela 10.4.4: Liczba zasięgów z podziałem na medium.		
Medium	Liczba zasięgów	Udział %
światłowodowe	3 955	68,93%
kablowe współosiowe miedziane	14	0,24%
kablowe parowe miedziane	769	13,40%
radiowe (FWA)	1 000	17,43%
SUMA	5 738	100%

Plany inwestycyjne (komercyjne)

W gminie zostały zgłoszone 1 024 planowane inwestycje w punktach adresowych. Zgłoszone plany inwestycyjne przewidują objęcie w kolejnych 3 latach zasięgiem stacjonarnego dostępu do usług szerokopasmowych:

- 120 punktów adresowych znajdujących się już w zasięgu rzeczywistym;
- 92 punkty adresowe znajdujące się już w zasięgu wyłącznie hurtowym;
- 261 punktów adresowych znajdujących się już w zasięgu teoretycznym;
- 0 punktów adresowych znajdujących się w planie inwestycyjnym ze środków publicznych;
- 259 punktów adresowych znajdujących się w więcej niż jednym planie inwestycyjnym ze środków prywatnych;
- 254 punkty adresowe będące białymi plamami (bez zasięgu).

Plany inwestycyjne realizowane ze środków publicznych

W gminie realizowane są plany inwestycyjne ze środków publicznych obejmujące 0 punktów adresowych. Realizowanych jest 0 projektów z KPO i 0 projektów z FERC. Dane pochodzą z systemu SIMBA i odnoszą się do umów o dofinansowanie zawartych do dnia 31 grudnia 2025.

W tabeli nr 10.4.5 przedstawiono liczbę punktów adresowych na terenie gminy, objętych planami inwestycyjnymi do zrealizowania ze środków publicznych.

Tabela 10.4.5: Liczba punktów adresowych ze zgłoszonymi planami inwestycyjnymi realizowanymi ze środków publicznych.		
Numer projektu	Beneficjent	Liczba PA
Brak danych		

Mapa planów inwestycyjnych

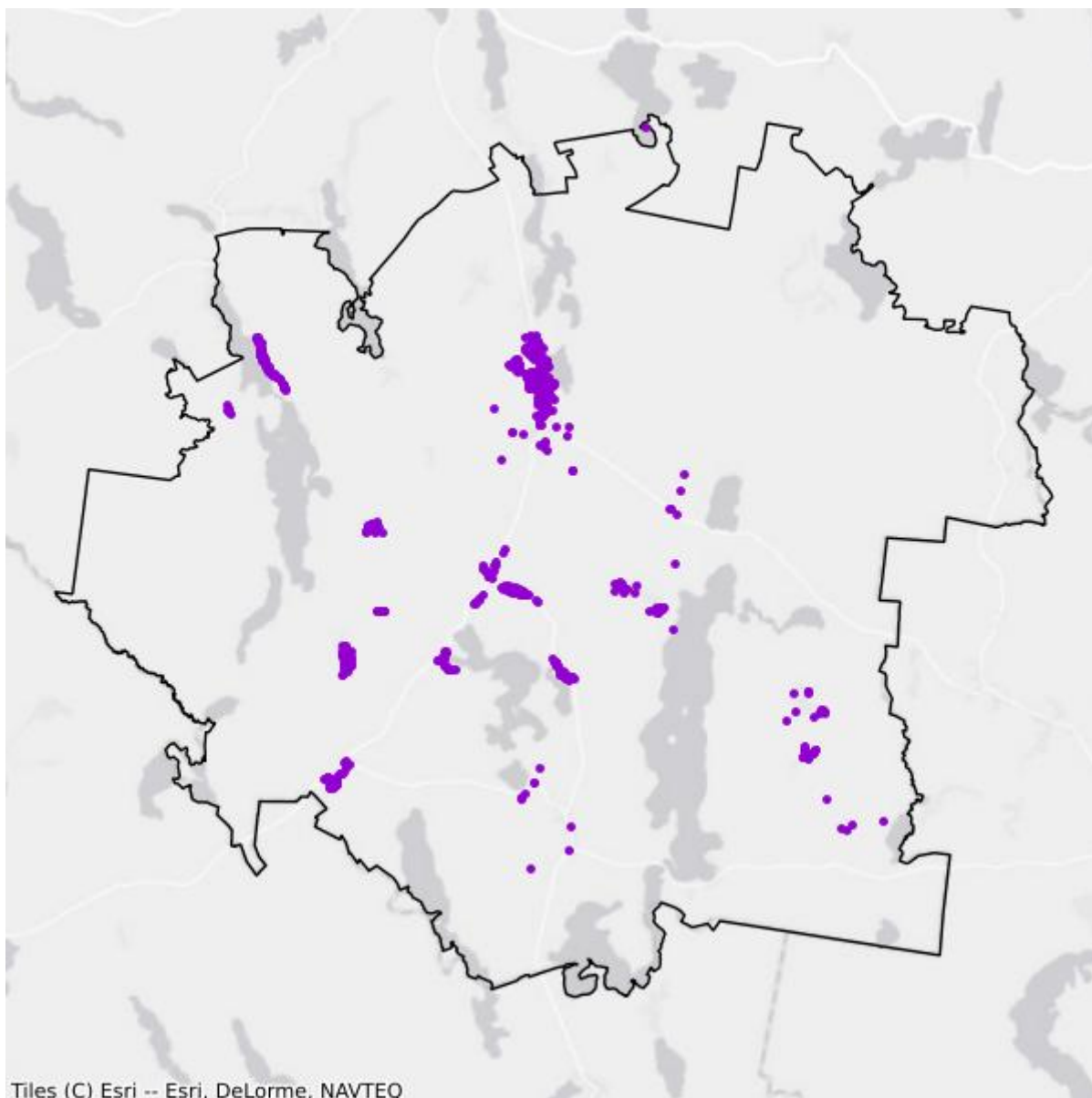

- Plany inwestycyjne realizowane ze środków prywatnych
- Plany inwestycyjne realizowane ze środków publicznych

Mapa białych plam

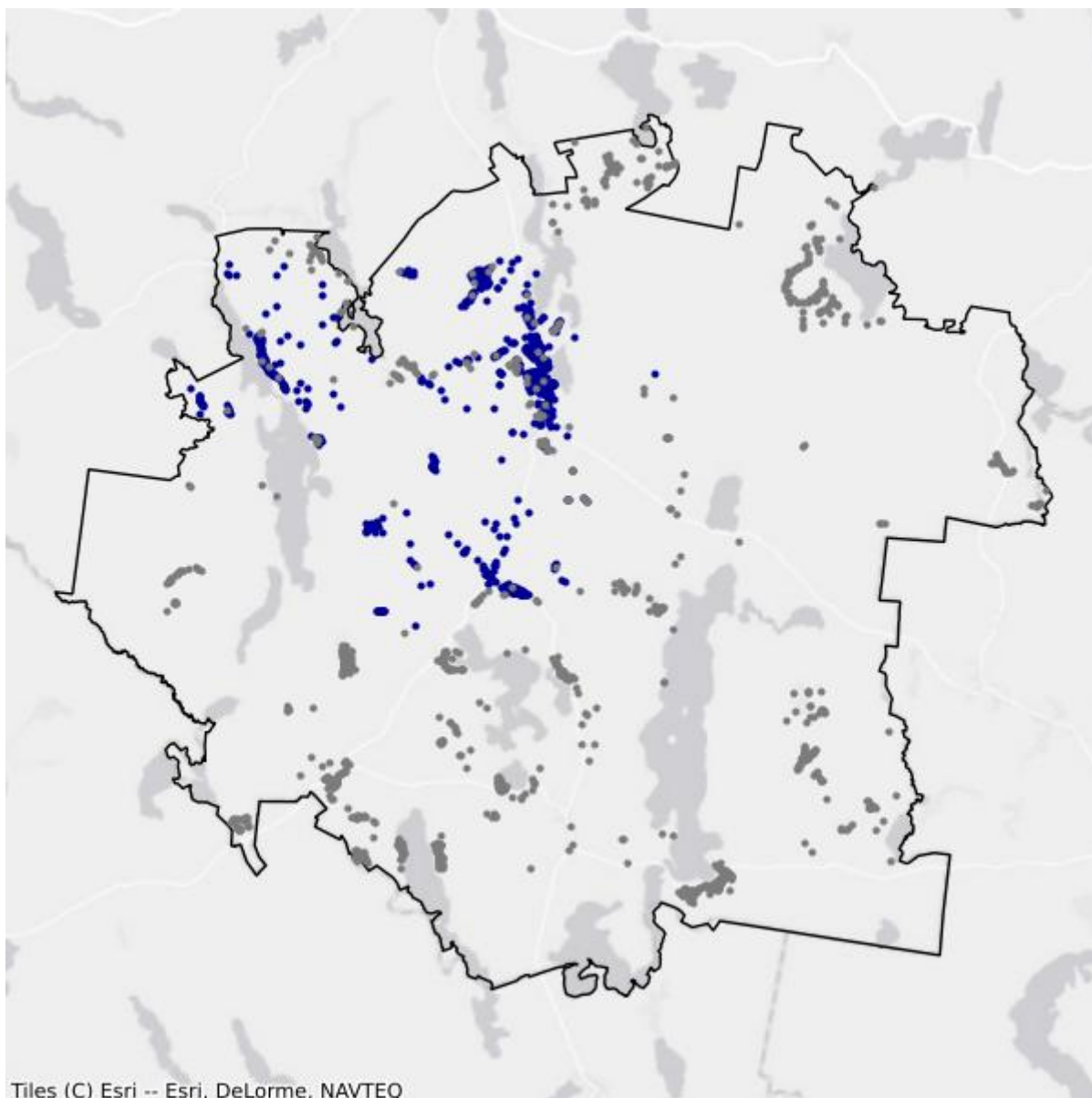

- Białe plamy
- W zasięgu poniżej 100 Mb/s

10.5. Gmina Sorkwity

TERC: 2810052

Statystyki ogólne

W gminie jest 1 338 punktów adresowych. Na koniec grudnia 2025 roku w zasięgu stacjonarnego dostępu do usług szerokopasmowych było 700 punktów adresowych. Na wskazanym obszarze było 1 080 białych plam NGA, w tym 638 pozostało bez żadnego zasięgu. Od 1 stycznia 2023 do 31 grudnia 2025 roku obywatele zgłosili 39 zapotrzebowań na internet i 0 weryfikacji danych w systemie internet.gov.pl.

W tabeli nr 10.5.1 przedstawiono przedsiębiorców telekomunikacyjnych działających na terenie gminy i świadczących usługi stacjonarnego dostępu do usług szerokopasmowych.

Tabela 10.5.1: Podmiot w zależności od rodzaju usług.			
Podmiot	Detal	Hurt	Hurt-Detal
"INM" SPÓŁKA Z OGRANICZONĄ ODPOWIEDZIALNOŚCIĄ	X		
"MATCOM" MARCIN SEBASTIAN ZIÓŁEK	X		
"NETIA" SPÓŁKA AKCYJNA			X
"P4 SPÓŁKA Z OGRANICZONĄ ODPOWIEDZIALNOŚCIĄ"	X		
EXATEL SPÓŁKA AKCYJNA	X		
MACROSAT SPÓŁKA Z OGRANICZONĄ ODPOWIEDZIALNOŚCIĄ	X		
NAUKOWA I AKADEMICKA SIEĆ KOMPUTEROWA - PAŃSTWOWY INSTYTUT BADAWCZY	X		
NEXERA SPÓŁKA Z OGRANICZONĄ ODPOWIEDZIALNOŚCIĄ		X	
ORANGE POLSKA SPÓŁKA AKCYJNA	X	X	X
POLKOMTEL SPÓŁKA Z OGRANICZONĄ ODPOWIEDZIALNOŚCIĄ	X		
RFC INTERNET SPÓŁKA Z OGRANICZONĄ ODPOWIEDZIALNOŚCIĄ	X		
T-MOBILE POLSKA SPÓŁKA AKCYJNA	X		
VECTRA SPÓŁKA AKCYJNA	X		
ZIÓŁKOWSKI MARIUSZ "AVIS"	X		

W tabeli nr 10.5.2 przedstawiono liczbowy i procentowy podział na punkty adresowe w zależności od rodzaju zasięgu na terenie gminy.

Tabela 10.5.2: Podział na rodzaje usług i zasięgów.

	Liczba adresów	Udział %
Rzeczywisty	385	28,77%
Hurtowy (wyłącznie)	33	2,47%
Teoretyczny (wyłącznie)	282	21,08%
Brak zasięgu	638	47,68%
SUMA	1 338	100%

Zasięgi sieci

W tabeli nr 10.5.3 przedstawiono liczbowo i procentowo liczbę zasięgów oraz liczbę punktów adresowych na terenie gminy w zależności od przepustowości.

Tabela 10.5.3: Liczba zasięgów i adresów w podziale na przepustowość.

Przepustowość [Mb/s]	Liczba zasięgów	Udział %	Liczba punktów adresowych	Udział %
2	0	0,00%	0	0,00%
10	0	0,00%	0	0,00%
20	0	0,00%	0	0,00%
30	667	18,45%	314	44,86%
40	21	0,58%	6	0,86%
50	176	4,87%	91	13,00%
60	53	1,47%	18	2,57%
70	17	0,47%	7	1,00%
80	9	0,25%	6	0,86%
90	0	0,00%	0	0,00%
100	4	0,11%	3	0,43%
200	0	0,00%	0	0,00%
300	0	0,00%	0	0,00%
400	0	0,00%	0	0,00%
500	0	0,00%	0	0,00%
600	476	13,16%	0	0,00%
700	0	0,00%	0	0,00%
800	0	0,00%	0	0,00%
900	488	13,50%	0	0,00%
1000	1 705	47,15%	255	36,43%
2000	0	0,00%	0	0,00%
3000	0	0,00%	0	0,00%
4000	0	0,00%	0	0,00%
5000	0	0,00%	0	0,00%
6000	0	0,00%	0	0,00%

Przepustowość [Mb/s]	Liczba zasięgów	Udział %	Liczba punktów adresowych	Udział %
7000	0	0,00%	0	0,00%
8000	0	0,00%	0	0,00%
9000	0	0,00%	0	0,00%
10000	0	0,00%	0	0,00%
SUMA	3 616	100%	700	100%

W tabeli nr 10.5.4 przedstawiono liczbę zasięgów w gminie w zależności od rodzaju medium.

Tabela 10.5.4: Liczba zasięgów z podziałem na medium.		
Medium	Liczba zasięgów	Udział %
światłowodowe	2 673	73,92%
kablowe współosiowe miedziane	0	0,00%
kablowe parowe miedziane	213	5,89%
radiowe (FWA)	730	20,19%
SUMA	3 616	100%

Plany inwestycyjne (komercyjne)

W gminie zostało zgłoszonych 365 planowanych inwestycji w punktach adresowych. Zgłoszone plany inwestycyjne przewidują objęcie w kolejnych 3 latach zasięgiem stacjonarnego dostępu do usług szerokopasmowych:

- 53 punkty adresowe znajdujące się już w zasięgu rzeczywistym;
- 26 punktów adresowych znajdujących się już w zasięgu wyłącznie hurtowym;
- 67 punktów adresowych znajdujących się już w zasięgu teoretycznym;
- 0 punktów adresowych znajdujących się w planie inwestycyjnym ze środków publicznych;
- 26 punktów adresowych znajdujących się w więcej niż jednym planie inwestycyjnym ze środków prywatnych;
- 193 punkty adresowe będące białymi plamami (bez zasięgu).

Plany inwestycyjne realizowane ze środków publicznych

W gminie realizowane są plany inwestycyjne ze środków publicznych obejmujące 138 punktów adresowych. Realizowany jest 1 projekt z KPO i 0 projektów z FERC. Dane pochodzą z systemu SIMBA i odnoszą się do umów o dofinansowanie zawartych do dnia 31 grudnia 2025.

W tabeli nr 10.5.5 przedstawiono liczbę punktów adresowych na terenie gminy, objętych planami inwestycyjnymi do zrealizowania ze środków publicznych.

Tabela 10.5.5: Liczba punktów adresowych ze zgłoszonymi planami inwestycyjnymi realizowanymi ze środków publicznych.

Numer projektu	Beneficjent	Liczba PA
KPOD.05.02-IW. 06-0194/25	MACROSAT SPÓŁKA Z OGRANICZONĄ ODPOWIEDZIALNOŚCIĄ	138
SUMA		138

Mapa planów inwestycyjnych

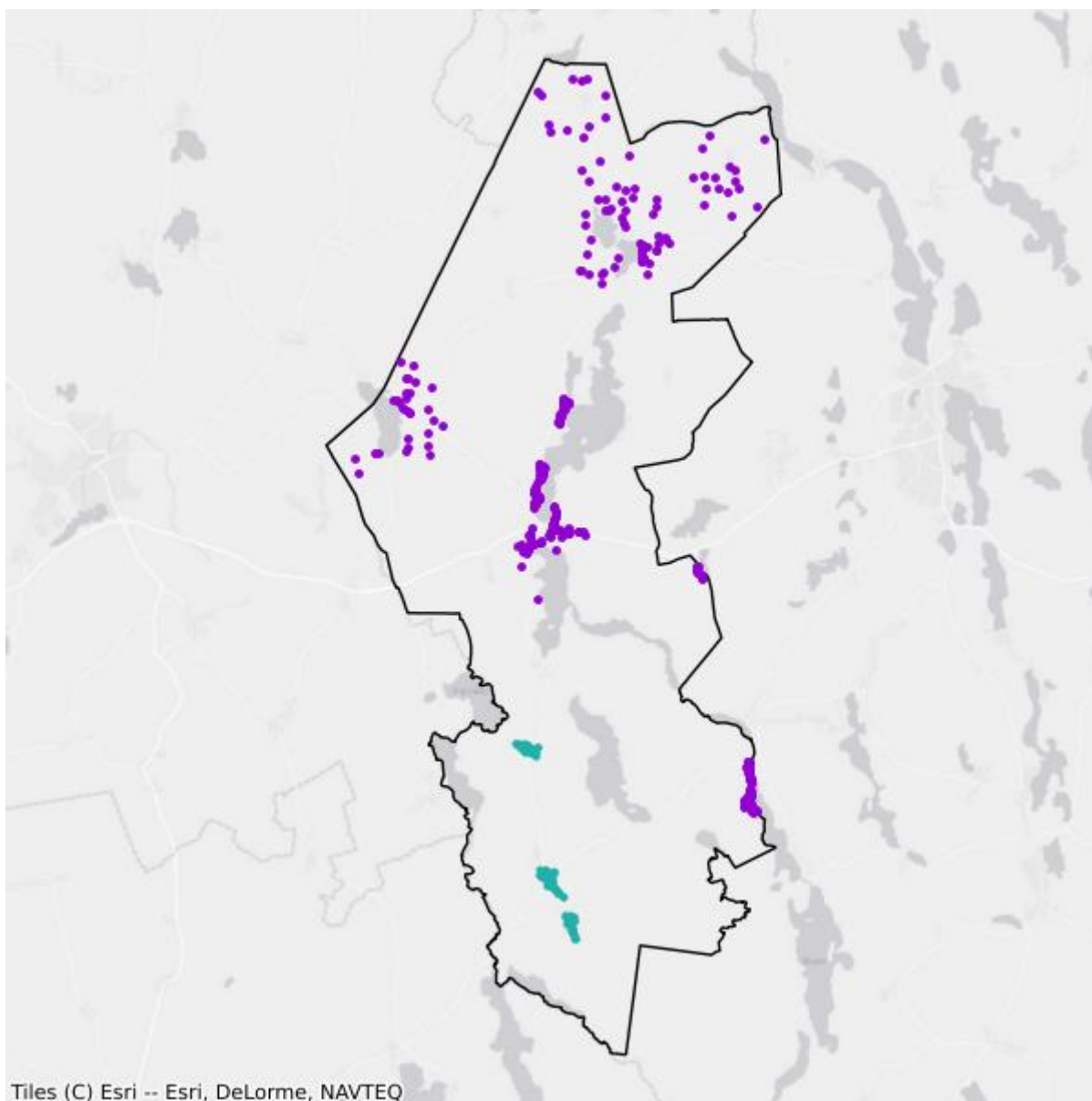

- Plany inwestycyjne realizowane ze środków prywatnych
- Plany inwestycyjne realizowane ze środków publicznych

Mapa białych plam

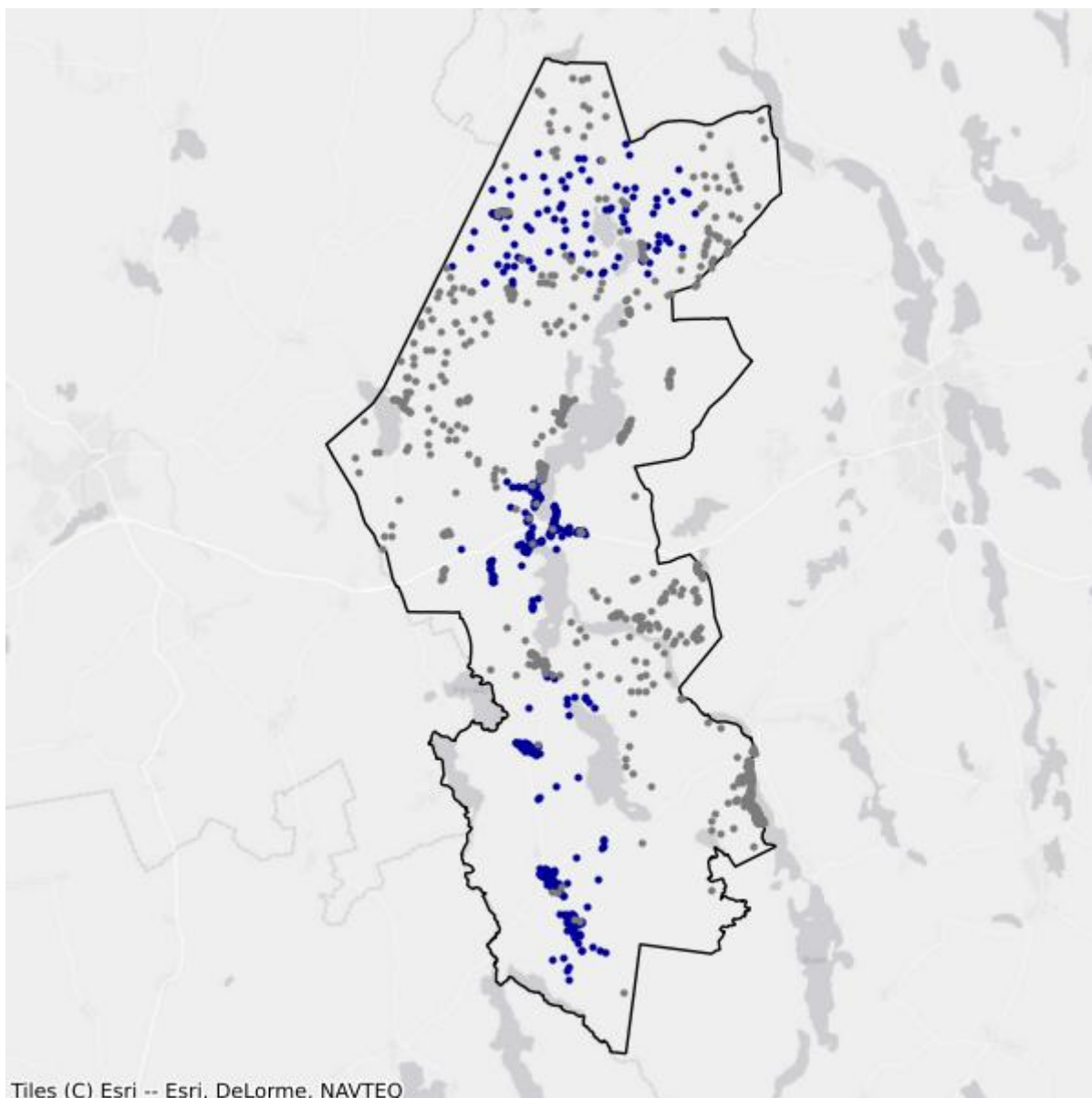

- Białe plamy
- W zasięgu poniżej 100 Mb/s

11. Powiat nidzicki

TERC: 2811

Statystyki ogólne

W powiecie jest 8 061 punktów adresowych. Na koniec grudnia 2025 roku w zasięgu stacjonarnego dostępu do usług szerokopasmowych było 6 256 punktów adresowych. Na wskazanym obszarze było 2 650 białych plam NGA, w tym 1 805 pozostało bez żadnego zasięgu. Od 1 stycznia 2023 do 31 grudnia 2025 roku obywatele zgłosili 372 zapotrzebowania na internet i 7 weryfikacji danych w systemie internet.gov.pl.

Na terenie powiatu działa 20 przedsiębiorców telekomunikacyjnych świadczących usługi stacjonarnego dostępu do usług szerokopasmowych, w tym:

- 13 świadczących wyłącznie usługi detaliczne;
- 3 świadczących wyłącznie usługi hurtowe;
- 4 świadczących usługi hurtowo-detaliczne.

W tabeli nr 11.1 przedstawiono liczbę zasięgów i punktów adresowych w zasięgu na terenie powiatu.

Tabela 11.1: Liczba zasięgów i punktów adresowych w zasięgu na terenie powiatu.			
Gmina	Liczba zasięgów zgłoszonych przez podmioty zobowiązane do raportowania	Liczba punktów adresowych objętych zasięgiem	Liczba punktów adresowych ogółem
Janowiec Kościelny	3 710	918	991
Janowo	3 582	725	1 041
Kozłowo	4 567	990	1 357
Nidzica	29 341	3 623	4 672
SUMA	41 200	6 256	8 061

W tabeli nr 11.2 przedstawiono liczbowy i procentowy podział na punkty adresowe w zależności od rodzaju zasięgu na terenie powiatu.

Tabela 11.2: Podział na rodzaje usług i zasięgów.		
	Liczba adresów	Udział %
Rzeczywisty	5 608	69,57%
Hurtowy (wyłącznie)	641	7,95%
Teoretyczny (wyłącznie)	7	0,09%

	Liczba adresów	Udział %
Brak zasięgu	1 805	22,39%
SUMA	8 061	100%

Zasięgi sieci

W tabeli nr 11.3 przedstawiono liczbowo i procentowo liczbę zasięgów oraz liczbę punktów adresowych na terenie powiatu w zależności od przepustowości.

Tabela 11.3: Liczba zasięgów i adresów w podziale na przepustowość.				
Przepustowość [Mb/s]	Liczba zasięgów	Udział %	Liczba punktów adresowych	Udział %
2	0	0,00%	0	0,00%
10	0	0,00%	0	0,00%
20	0	0,00%	0	0,00%
30	3 130	7,60%	89	1,42%
40	651	1,58%	44	0,70%
50	3 728	9,05%	645	10,31%
60	470	1,14%	39	0,62%
70	166	0,40%	16	0,26%
80	32	0,08%	12	0,19%
90	0	0,00%	0	0,00%
100	230	0,56%	29	0,46%
200	0	0,00%	0	0,00%
300	1	0,00%	0	0,00%
400	0	0,00%	0	0,00%
500	0	0,00%	0	0,00%
600	4 409	10,70%	33	0,53%
700	0	0,00%	0	0,00%
800	0	0,00%	0	0,00%
900	4 767	11,57%	1	0,02%
1000	23 301	56,56%	5 191	82,98%
2000	313	0,76%	156	2,49%
3000	0	0,00%	0	0,00%
4000	0	0,00%	0	0,00%
5000	0	0,00%	0	0,00%
6000	2	0,00%	1	0,02%
7000	0	0,00%	0	0,00%
8000	0	0,00%	0	0,00%
9000	0	0,00%	0	0,00%

Przepustowość [Mb/s]	Liczba zasięgów	Udział %	Liczba punktów adresowych	Udział %
10000	0	0,00%	0	0,00%
SUMA	41 200	100%	6 256	100%

W tabeli nr 11.4 przedstawiono liczbę zasięgów w powiecie w zależności od rodzaju medium.

Tabela 11.4: Liczba zasięgów z podziałem na medium.		
Medium	Liczba zasięgów	Udział %
światłowodowe	32 205	78,17%
kablowe współosiowe miedziane	655	1,59%
kablowe parowe miedziane	2 918	7,08%
radiowe (FWA)	5 422	13,16%
SUMA	41 200	100%

Plany inwestycyjne (komercyjne)

W powiecie zgłoszone zostały plany inwestycyjne obejmujące 545 punktów adresowych, w tym 541 unikalnych punktów adresowych.

W tabeli nr 11.5 przedstawiono liczbę punktów adresowych na terenie powiatu, objętych planami inwestycyjnymi do zrealizowania ze środków własnych inwestorów.

Tabela 11.5: Liczba punktów adresowych ze zgłoszonymi planami inwestycyjnymi finansowanymi ze środków własnych inwestora.	
Powiat	Liczba punktów adresowych objętych planami inwestycyjnymi
Janowiec Kościelny	7
Janowo	32
Kozłowo	31
Nidzica	475
SUMA	545

Plany inwestycyjne realizowane ze środków publicznych

W powiecie realizowane są plany inwestycyjne ze środków publicznych obejmujące 4 017 punktów adresowych. Realizowany jest 1 projekt z KPO i 0 projektów z FERC. Dane pochodzą z systemu SIMBA i odnoszą się do umów o dofinansowanie zawartych do dnia 31 grudnia 2025.

W tabeli nr 11.6 przedstawiono liczbę punktów adresowych na terenie powiatu, objętych planami inwestycyjnymi do zrealizowania ze środków publicznych.

Tabela 11.6: Liczba punktów adresowych ze zgłoszonymi planami inwestycyjnymi realizowanymi ze środków publicznych.	
Gmina	Liczba punktów adresowych objętych planami inwestycyjnymi
Janowiec Kościelny	882

Gmina	Liczba punktów adresowych objętych planami inwestycyjnymi
Janowo	712
Kozłowo	823
Nidzica	1 600
SUMA	4 017

11.1. Gmina Janowiec Kościelny

TERC: 2811012

Statystyki ogólne

W gminie jest 991 punktów adresowych. Na koniec grudnia 2025 roku w zasięgu stacjonarnego dostępu do usług szerokopasmowych było 918 punktów adresowych. Na wskazanym obszarze było 79 białych plam NGA, w tym 73 pozostały bez żadnego zasięgu. Od 1 stycznia 2023 do 31 grudnia 2025 roku obywatele zgłosili 29 zapotrzebowań na internet i 0 weryfikacji danych w systemie internet.gov.pl.

W tabeli nr 11.1.1 przedstawiono przedsiębiorców telekomunikacyjnych działających na terenie gminy i świadczących usługi stacjonarnego dostępu do usług szerokopasmowych.

Tabela 11.1.1: Podmiot w zależności od rodzaju usług.			
Podmiot	Detal	Hurt	Hurt-Detal
"NETIA" SPÓŁKA AKCYJNA			X
"P4 SPÓŁKA Z OGRANICZONĄ ODPOWIEDZIALNOŚCIĄ"	X		
EXATEL SPÓŁKA AKCYJNA	X		
HARDSOFT-SZECHIŃSKI KRZYSZTOF SZAŁANDA ADAM			X
NAUKOWA I AKADEMICKA SIEĆ KOMPUTEROWA - PAŃSTWOWY INSTYTUT BADAWCZY	X		
ORANGE POLSKA SPÓŁKA AKCYJNA		X	X
POLKOMTEL SPÓŁKA Z OGRANICZONĄ ODPOWIEDZIALNOŚCIĄ	X		
RFC INTERNET SPÓŁKA Z OGRANICZONĄ ODPOWIEDZIALNOŚCIĄ	X		
T-MOBILE POLSKA SPÓŁKA AKCYJNA	X		

W tabeli nr 11.1.2 przedstawiono liczbowy i procentowy podział na punkty adresowe w zależności od rodzaju zasięgu na terenie gminy.

Tabela 11.1.2: Podział na rodzaje usług i zasięgów.		
	Liczba adresów	Udział %
Rzeczywisty	913	92,13%
Hurtowy (wyłącznie)	5	0,50%
Teoretyczny (wyłącznie)	0	0,00%
Brak zasięgu	73	7,37%
SUMA	991	100%

Zasięgi sieci

W tabeli nr 11.1.3 przedstawiono liczbowo i procentowo liczbę zasięgów oraz liczbę punktów adresowych na terenie gminy w zależności od przepustowości.

Tabela 11.1.3: Liczba zasięgów i adresów w podziale na przepustowość.				
Przepustowość [Mb/s]	Liczba zasięgów	Udział %	Liczba punktów adresowych	Udział %
2	0	0,00%	0	0,00%
10	0	0,00%	0	0,00%
20	0	0,00%	0	0,00%
30	130	3,50%	0	0,00%
40	96	2,59%	3	0,33%
50	81	2,18%	3	0,33%
60	105	2,83%	0	0,00%
70	38	1,02%	0	0,00%
80	2	0,05%	0	0,00%
90	0	0,00%	0	0,00%
100	2	0,05%	2	0,22%
200	0	0,00%	0	0,00%
300	0	0,00%	0	0,00%
400	0	0,00%	0	0,00%
500	0	0,00%	0	0,00%
600	0	0,00%	0	0,00%
700	0	0,00%	0	0,00%
800	0	0,00%	0	0,00%
900	40	1,08%	0	0,00%
1000	3 216	86,68%	910	99,13%
2000	0	0,00%	0	0,00%
3000	0	0,00%	0	0,00%
4000	0	0,00%	0	0,00%
5000	0	0,00%	0	0,00%
6000	0	0,00%	0	0,00%
7000	0	0,00%	0	0,00%
8000	0	0,00%	0	0,00%
9000	0	0,00%	0	0,00%
10000	0	0,00%	0	0,00%
SUMA	3 710	100%	918	100%

W tabeli nr 11.1.4 przedstawiono liczbę zasięgów w gminie w zależności od rodzaju medium.

Tabela 11.1.4: Liczba zasięgów z podziałem na medium.

Medium	Liczba zasięgów	Udział %
światłowodowe	3 258	87,82%
kablowe współosiowe miedziane	0	0,00%
kablowe parowe miedziane	428	11,54%
radiowe (FWA)	24	0,65%
SUMA	3 710	100%

Plany inwestycyjne (komercyjne)

W gminie zostało zgłoszonych 7 planowanych inwestycji w punktach adresowych. Zgłoszone plany inwestycyjne przewidują objęcie w kolejnych 3 latach zasięgiem stacjonarnego dostępu do usług szerokopasmowych:

- 7 punktów adresowych znajdujących się już w zasięgu rzeczywistym;
- 0 punktów adresowych znajdujących się już w zasięgu wyłącznie hurtowym;
- 0 punktów adresowych znajdujących się już w zasięgu teoretycznym;
- 7 punktów adresowych znajdujących się w planie inwestycyjnym ze środków publicznych;
- 0 punktów adresowych znajdujących się w więcej niż jednym planie inwestycyjnym ze środków prywatnych;
- 0 punktów adresowych będących białymi plamami (bez zasięgu).

Plany inwestycyjne realizowane ze środków publicznych

W gminie realizowane są plany inwestycyjne ze środków publicznych obejmujące 882 punkty adresowe. Realizowany jest 1 projekt z KPO i 0 projektów z FERC. Dane pochodzą z systemu SIMBA i odnoszą się do umów o dofinansowanie zawartych do dnia 31 grudnia 2025.

W tabeli nr 11.1.5 przedstawiono liczbę punktów adresowych na terenie gminy, objętych planami inwestycyjnymi do zrealizowania ze środków publicznych.

Tabela 11.1.5: Liczba punktów adresowych ze zgłoszonymi planami inwestycyjnymi realizowanymi ze środków publicznych.

Numer projektu	Beneficjent	Liczba PA
KPOD.05.02-IW.06-0073/23	ORANGE POLSKA SPÓŁKA AKCYJNA	882
SUMA		882

Mapa planów inwestycyjnych

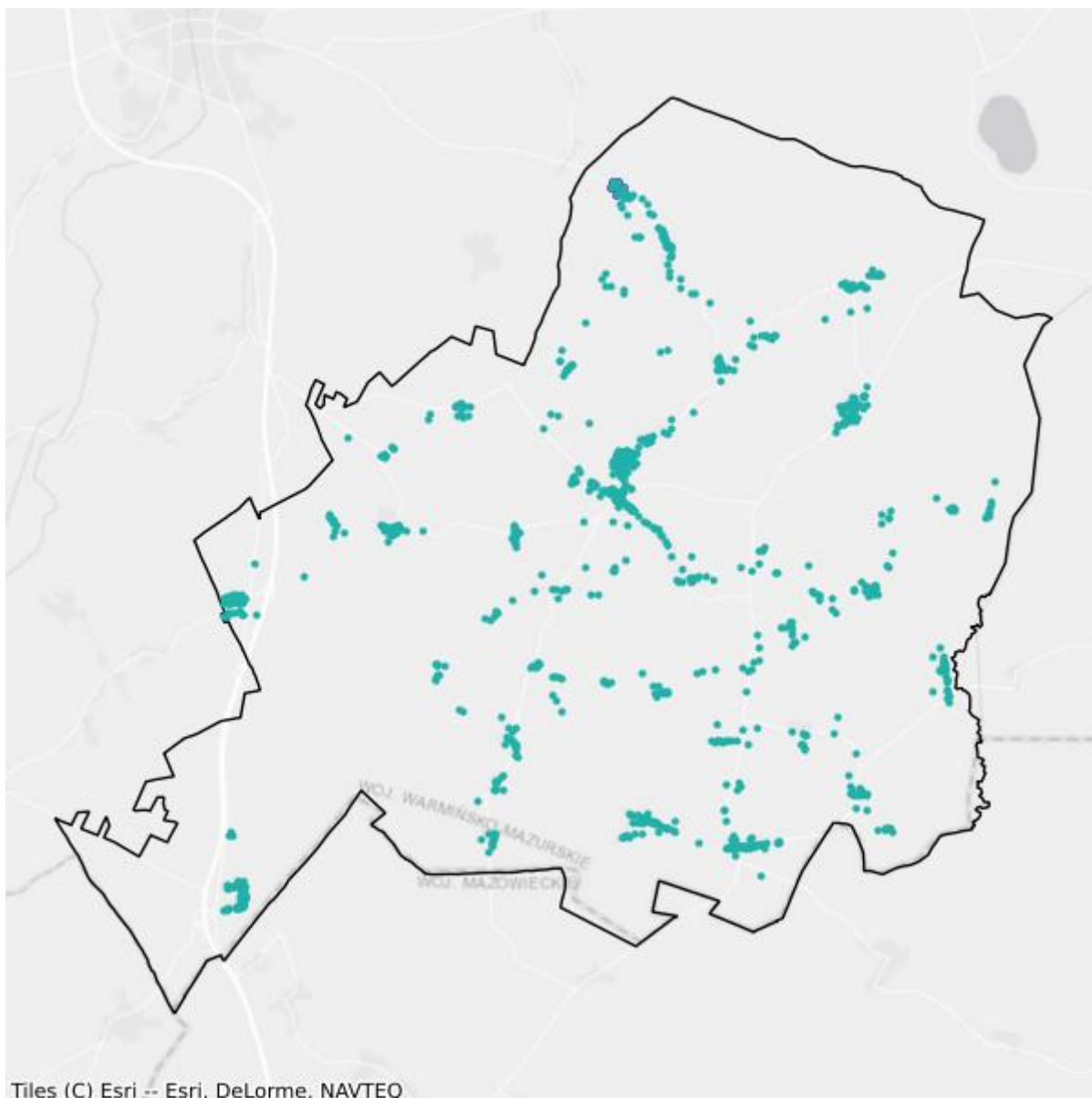

- Plany inwestycyjne realizowane ze środków prywatnych
- Plany inwestycyjne realizowane ze środków publicznych

Mapa białych plam

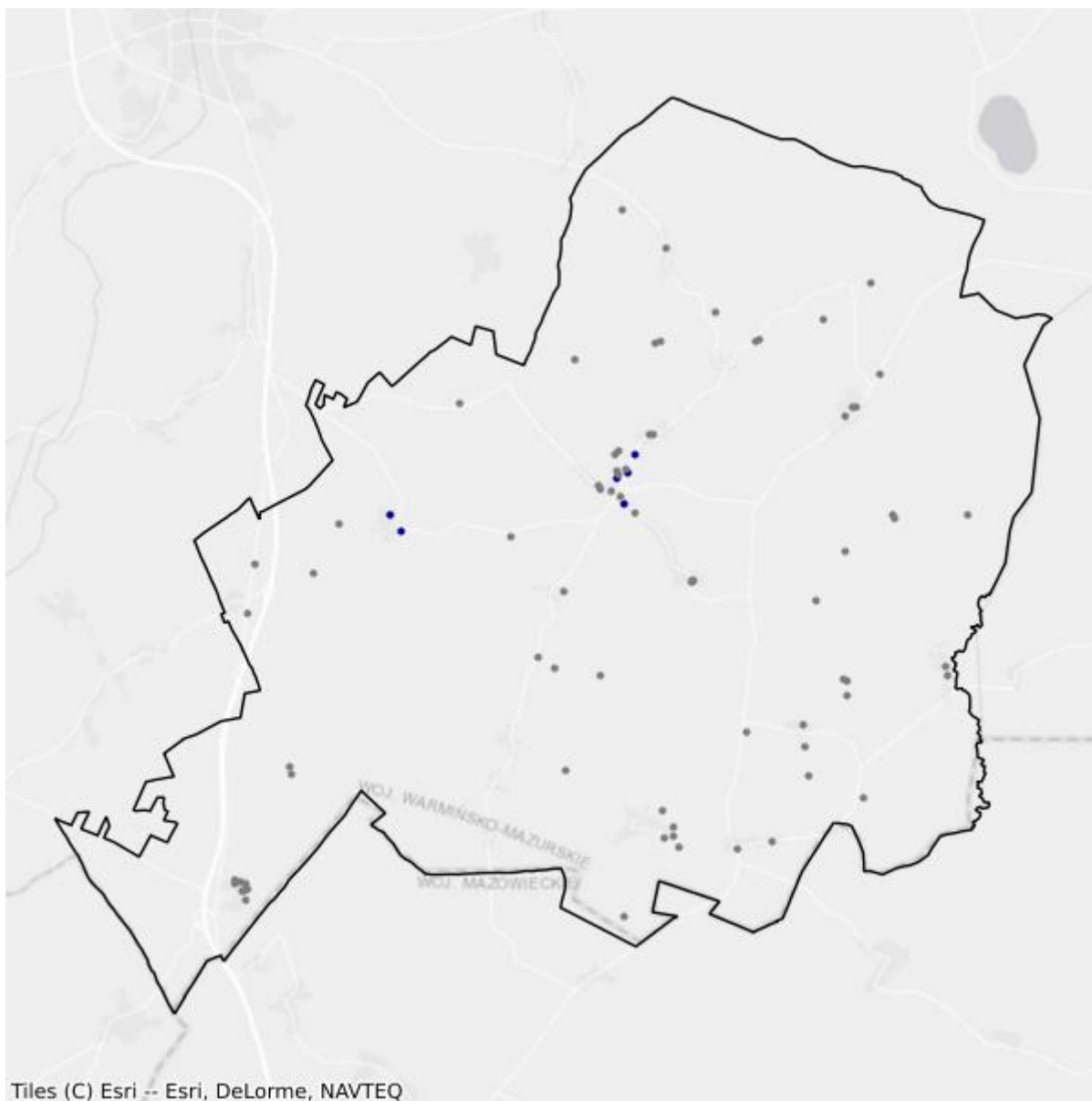

- Białe plamy
- W zasięgu poniżej 100 Mb/s

11.2. Gmina Janowo

TERC: 2811022

Statystyki ogólne

W gminie jest 1 041 punktów adresowych. Na koniec grudnia 2025 roku w zasięgu stacjonarnego dostępu do usług szerokopasmowych było 725 punktów adresowych. Na wskazanym obszarze były 543 białe plamy NGA, w tym 316 pozostało bez żadnego zasięgu. Od 1 stycznia 2023 do 31 grudnia 2025 roku obywatele zgłosili 149 zapotrzebowań na internet i 1 weryfikację danych w systemie internet.gov.pl.

W tabeli nr 11.2.1 przedstawiono przedsiębiorców telekomunikacyjnych działających na terenie gminy i świadczących usługi stacjonarnego dostępu do usług szerokopasmowych.

Tabela 11.2.1: Podmiot w zależności od rodzaju usług.			
Podmiot	Detal	Hurt	Hurt-Detal
"INM" SPÓŁKA Z OGRANICZONĄ ODPOWIEDZIALNOŚCIĄ	X		
"NETIA" SPÓŁKA AKCYJNA			X
"P4 SPÓŁKA Z OGRANICZONĄ ODPOWIEDZIALNOŚCIĄ"	X		
EXATEL SPÓŁKA AKCYJNA	X		
NAUKOWA I AKADEMICKA SIEĆ KOMPUTEROWA - PAŃSTWOWY INSTYTUT BADAWCZY	X		
NEXERA SPÓŁKA Z OGRANICZONĄ ODPOWIEDZIALNOŚCIĄ		X	
ORANGE POLSKA SPÓŁKA AKCYJNA	X	X	X
POLKOMTEL SPÓŁKA Z OGRANICZONĄ ODPOWIEDZIALNOŚCIĄ	X		
RFC INTERNET SPÓŁKA Z OGRANICZONĄ ODPOWIEDZIALNOŚCIĄ	X		
T-MOBILE POLSKA SPÓŁKA AKCYJNA	X		
VECTRA SPÓŁKA AKCYJNA	X		
ZIÓŁKOWSKI MARIUSZ "AVIS"	X		

W tabeli nr 11.2.2 przedstawiono liczbowy i procentowy podział na punkty adresowe w zależności od rodzaju zasięgu na terenie gminy.

Tabela 11.2.2: Podział na rodzaje usług i zasięgów.		
	Liczba adresów	Udział %
Rzeczywisty	671	64,46%
Hurtowy (wyłącznie)	54	5,19%

	Liczba adresów	Udział %
Teoretyczny (wyłącznie)	0	0,00%
Brak zasięgu	316	30,36%
SUMA	1 041	100%

Zasięgi sieci

W tabeli nr 11.2.3 przedstawiono liczbowo i procentowo liczbę zasięgów oraz liczbę punktów adresowych na terenie gminy w zależności od przepustowości.

Tabela 11.2.3: Liczba zasięgów i adresów w podziale na przepustowość.				
Przepustowość [Mb/s]	Liczba zasięgów	Udział %	Liczba punktów adresowych	Udział %
2	0	0,00%	0	0,00%
10	0	0,00%	0	0,00%
20	0	0,00%	0	0,00%
30	290	8,10%	23	3,17%
40	277	7,73%	10	1,38%
50	538	15,02%	154	21,24%
60	227	6,34%	24	3,31%
70	78	2,18%	14	1,93%
80	3	0,08%	2	0,28%
90	0	0,00%	0	0,00%
100	3	0,08%	3	0,41%
200	0	0,00%	0	0,00%
300	0	0,00%	0	0,00%
400	0	0,00%	0	0,00%
500	0	0,00%	0	0,00%
600	220	6,14%	4	0,55%
700	0	0,00%	0	0,00%
800	0	0,00%	0	0,00%
900	250	6,98%	0	0,00%
1000	1 696	47,35%	491	67,72%
2000	0	0,00%	0	0,00%
3000	0	0,00%	0	0,00%
4000	0	0,00%	0	0,00%
5000	0	0,00%	0	0,00%
6000	0	0,00%	0	0,00%
7000	0	0,00%	0	0,00%
8000	0	0,00%	0	0,00%
9000	0	0,00%	0	0,00%

Przepustowość [Mb/s]	Liczba zasięgów	Udział %	Liczba punktów adresowych	Udział %
10000	0	0,00%	0	0,00%
SUMA	3 582	100%	725	100%

W tabeli nr 11.2.4 przedstawiono liczbę zasięgów w gminie w zależności od rodzaju medium.

Tabela 11.2.4: Liczba zasięgów z podziałem na medium.		
Medium	Liczba zasięgów	Udział %
światłowodowe	2 169	60,55%
kablowe współosiowe miedziane	0	0,00%
kablowe parowe miedziane	1 073	29,96%
radiowe (FWA)	340	9,49%
SUMA	3 582	100%

Plany inwestycyjne (komercyjne)

W gminie zostały zgłoszone 32 planowane inwestycje w punktach adresowych. Zgłoszone plany inwestycyjne przewidują objęcie w kolejnych 3 latach zasięgiem stacjonarnego dostępu do usług szerokopasmowych:

- 3 punkty adresowe znajdujące się już w zasięgu rzeczywistym;
- 1 punkt adresowy znajdujący się już w zasięgu wyłącznie hurtowym;
- 0 punktów adresowych znajdujących się już w zasięgu teoretycznym;
- 13 punktów adresowych znajdujących się w planie inwestycyjnym ze środków publicznych;
- 0 punktów adresowych znajdujących się w więcej niż jednym planie inwestycyjnym ze środków prywatnych;
- 28 punktów adresowych będących białymi plamami (bez zasięgu).

Plany inwestycyjne realizowane ze środków publicznych

W gminie realizowane są plany inwestycyjne ze środków publicznych obejmujące 712 punktów adresowych. Realizowany jest 1 projekt z KPO i 0 projektów z FERC. Dane pochodzą z systemu SIMBA i odnoszą się do umów o dofinansowanie zawartych do dnia 31 grudnia 2025.

W tabeli nr 11.2.5 przedstawiono liczbę punktów adresowych na terenie gminy, objętych planami inwestycyjnymi do zrealizowania ze środków publicznych.

Tabela 11.2.5: Liczba punktów adresowych ze zgłoszonymi planami inwestycyjnymi realizowanymi ze środków publicznych.		
Numer projektu	Beneficjent	Liczba PA
KPOD.05.02-IW.06-0073/23	ORANGE POLSKA SPÓŁKA AKCYJNA	712
SUMA		712

Mapa planów inwestycyjnych

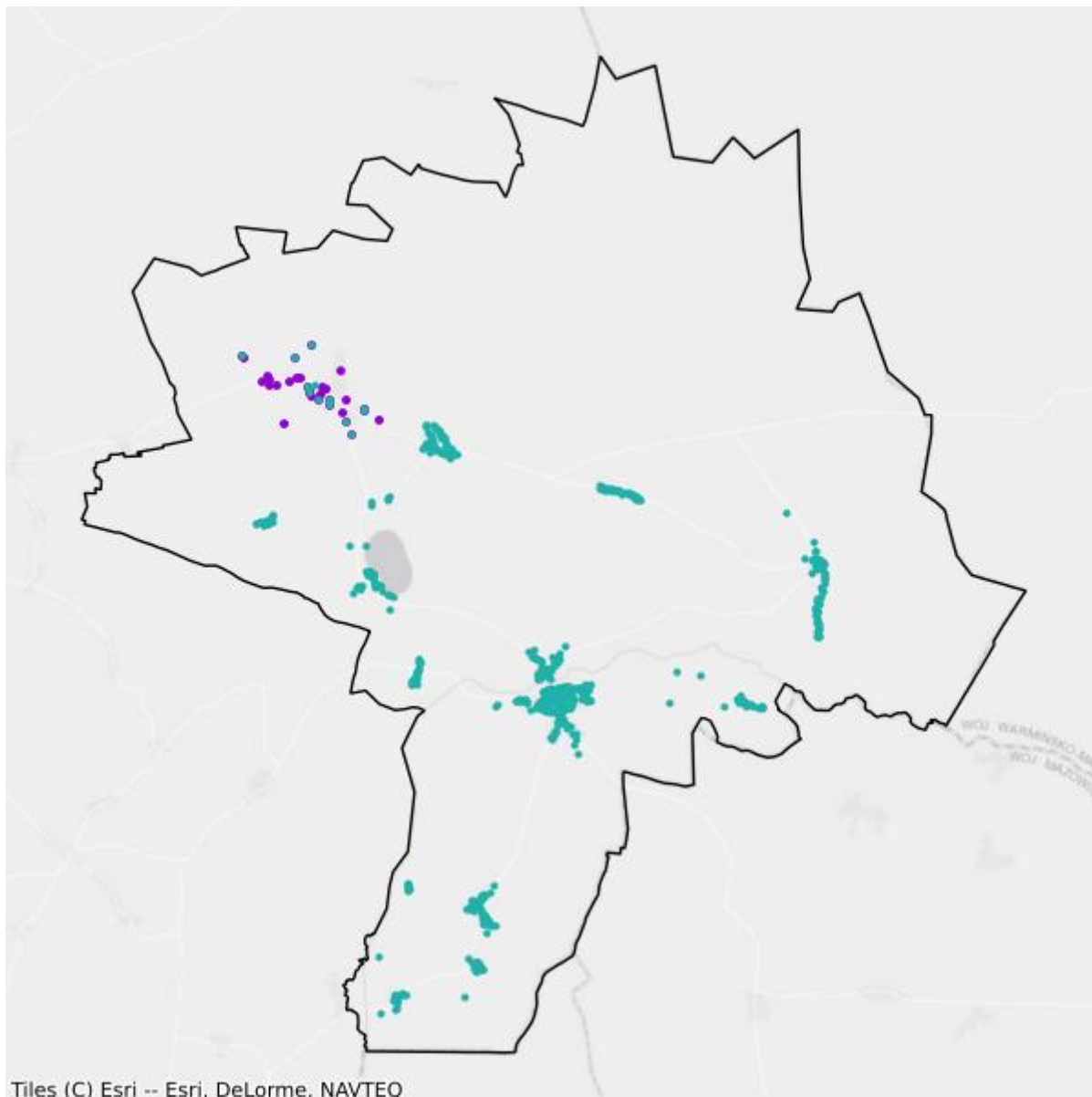

- Plany inwestycyjne realizowane ze środków prywatnych
- Plany inwestycyjne realizowane ze środków publicznych

Mapa białych plam

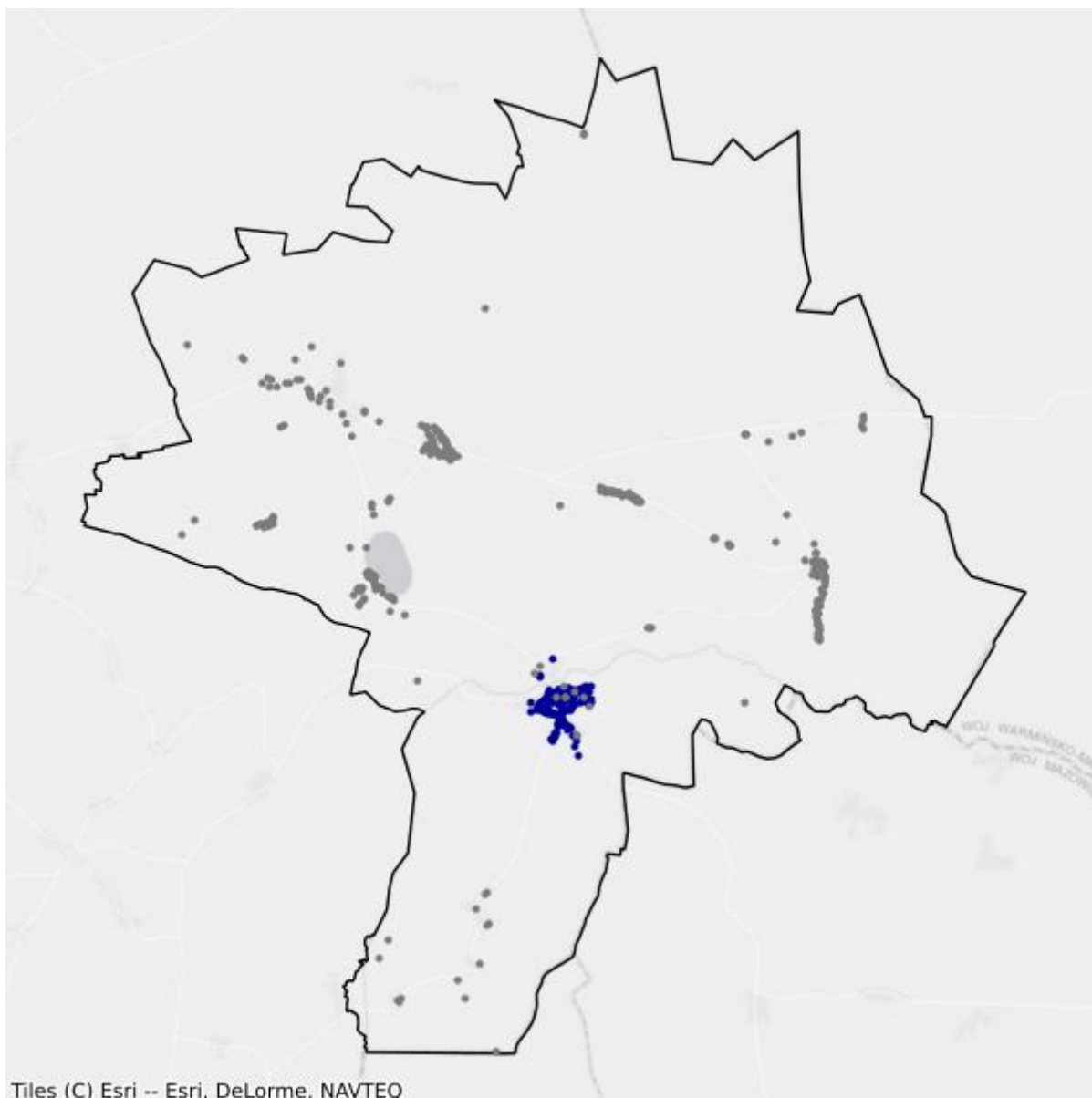

- Białe plamy
- W zasięgu poniżej 100 Mb/s

11.3. Gmina Kozłowo

TERC: 2811032

Statystyki ogólne

W gminie jest 1 357 punktów adresowych. Na koniec grudnia 2025 roku w zasięgu stacjonarnego dostępu do usług szerokopasmowych było 990 punktów adresowych. Na wskazanym obszarze było 497 białych plam NGA, w tym 367 pozostało bez żadnego zasięgu. Od 1 stycznia 2023 do 31 grudnia 2025 roku obywatele zgłosili 58 zapotrzebowań na internet i 4 weryfikacje danych w systemie internet.gov.pl.

W tabeli nr 11.3.1 przedstawiono przedsiębiorców telekomunikacyjnych działających na terenie gminy i świadczących usługi stacjonarnego dostępu do usług szerokopasmowych.

Tabela 11.3.1: Podmiot w zależności od rodzaju usług.			
Podmiot	Detal	Hurt	Hurt-Detal
"INM" SPÓŁKA Z OGRANICZONĄ ODPOWIEDZIALNOŚCIĄ	X		
"NETIA" SPÓŁKA AKCYJNA			X
"P4 SPÓŁKA Z OGRANICZONĄ ODPOWIEDZIALNOŚCIĄ"	X		
ABP "COMPUTER" PIOTR ROSŁAW ADROWSKI	X		
EXATEL SPÓŁKA AKCYJNA	X		
HARDSOFT-SZECHIŃSKI KRZYSZTOF SZAŁANDA ADAM			X
INEA SPÓŁKA Z OGRANICZONĄ ODPOWIEDZIALNOŚCIĄ	X		
NAUKOWA I AKADEMICKA SIEĆ KOMPUTEROWA - PAŃSTWOWY INSTYTUT BADAWCZY	X		
NEXERA SPÓŁKA Z OGRANICZONĄ ODPOWIEDZIALNOŚCIĄ		X	
ORANGE POLSKA SPÓŁKA AKCYJNA	X	X	X
POLKOMTEL SPÓŁKA Z OGRANICZONĄ ODPOWIEDZIALNOŚCIĄ	X		
RFC INTERNET SPÓŁKA Z OGRANICZONĄ ODPOWIEDZIALNOŚCIĄ	X		
T-MOBILE POLSKA SPÓŁKA AKCYJNA	X		
VECTRA SPÓŁKA AKCYJNA	X		
ZIÓŁKOWSKI MARIUSZ "AVIS"	X		
ŚWIATŁOWÓD INWESTYCJE SPÓŁKA Z OGRANICZONĄ ODPOWIEDZIALNOŚCIĄ		X	

W tabeli nr 11.3.2 przedstawiono liczbowy i procentowy podział na punkty adresowe w zależności od rodzaju zasięgu na terenie gminy.

Tabela 11.3.2: Podział na rodzaje usług i zasięgów.

	Liczba adresów	Udział %
Rzeczywisty	943	69,49%
Hurtowy (wyłącznie)	46	3,39%
Teoretyczny (wyłącznie)	1	0,07%
Brak zasięgu	367	27,04%
SUMA	1 357	100%

Zasięgi sieci

W tabeli nr 11.3.3 przedstawiono liczbowo i procentowo liczbę zasięgów oraz liczbę punktów adresowych na terenie gminy w zależności od przepustowości.

Tabela 11.3.3: Liczba zasięgów i adresów w podziale na przepustowość.

Przepustowość [Mb/s]	Liczba zasięgów	Udział %	Liczba punktów adresowych	Udział %
2	0	0,00%	0	0,00%
10	0	0,00%	0	0,00%
20	0	0,00%	0	0,00%
30	175	3,83%	51	5,15%
40	82	1,80%	27	2,73%
50	257	5,63%	37	3,74%
60	27	0,59%	7	0,71%
70	15	0,33%	0	0,00%
80	19	0,42%	8	0,81%
90	0	0,00%	0	0,00%
100	6	0,13%	4	0,40%
200	0	0,00%	0	0,00%
300	0	0,00%	0	0,00%
400	0	0,00%	0	0,00%
500	0	0,00%	0	0,00%
600	167	3,66%	0	0,00%
700	0	0,00%	0	0,00%
800	0	0,00%	0	0,00%
900	305	6,68%	0	0,00%
1000	3 206	70,20%	702	70,91%
2000	308	6,74%	154	15,56%
3000	0	0,00%	0	0,00%
4000	0	0,00%	0	0,00%
5000	0	0,00%	0	0,00%
6000	0	0,00%	0	0,00%

Przepustowość [Mb/s]	Liczba zasięgów	Udział %	Liczba punktów adresowych	Udział %
7000	0	0,00%	0	0,00%
8000	0	0,00%	0	0,00%
9000	0	0,00%	0	0,00%
10000	0	0,00%	0	0,00%
SUMA	4 567	100%	990	100%

W tabeli nr 11.3.4 przedstawiono liczbę zasięgów w gminie w zależności od rodzaju medium.

Tabela 11.3.4: Liczba zasięgów z podziałem na medium.		
Medium	Liczba zasięgów	Udział %
światłowodowe	4 000	87,58%
kablowe współosiowe miedziane	0	0,00%
kablowe parowe miedziane	326	7,14%
radiowe (FWA)	241	5,28%
SUMA	4 567	100%

Plany inwestycyjne (komercyjne)

W gminie zostało zgłoszonych 31 planowanych inwestycji w punktach adresowych. Zgłoszone plany inwestycyjne przewidują objęcie w kolejnych 3 latach zasięgiem stacjonarnego dostępu do usług szerokopasmowych:

- 21 punktów adresowych znajdujących się już w zasięgu rzeczywistym;
- 0 punktów adresowych znajdujących się już w zasięgu wyłącznie hurtowym;
- 0 punktów adresowych znajdujących się już w zasięgu teoretycznym;
- 18 punktów adresowych znajdujących się w planie inwestycyjnym ze środków publicznych;
- 0 punktów adresowych znajdujących się w więcej niż jednym planie inwestycyjnym ze środków prywatnych;
- 10 punktów adresowych będących białymi plamami (bez zasięgu).

Plany inwestycyjne realizowane ze środków publicznych

W gminie realizowane są plany inwestycyjne ze środków publicznych obejmujące 823 punkty adresowe. Realizowany jest 1 projekt z KPO i 0 projektów z FERC. Dane pochodzą z systemu SIMBA i odnoszą się do umów o dofinansowanie zawartych do dnia 31 grudnia 2025.

W tabeli nr 11.3.5 przedstawiono liczbę punktów adresowych na terenie gminy, objętych planami inwestycyjnymi do zrealizowania ze środków publicznych.

Tabela 11.3.5: Liczba punktów adresowych ze zgłoszonymi planami inwestycyjnymi realizowanymi ze środków publicznych.

Numer projektu	Beneficjent	Liczba PA
KPOD.05.02-IW.06-0073/23	ORANGE POLSKA SPÓŁKA AKCYJNA	823
SUMA		823

Mapa planów inwestycyjnych

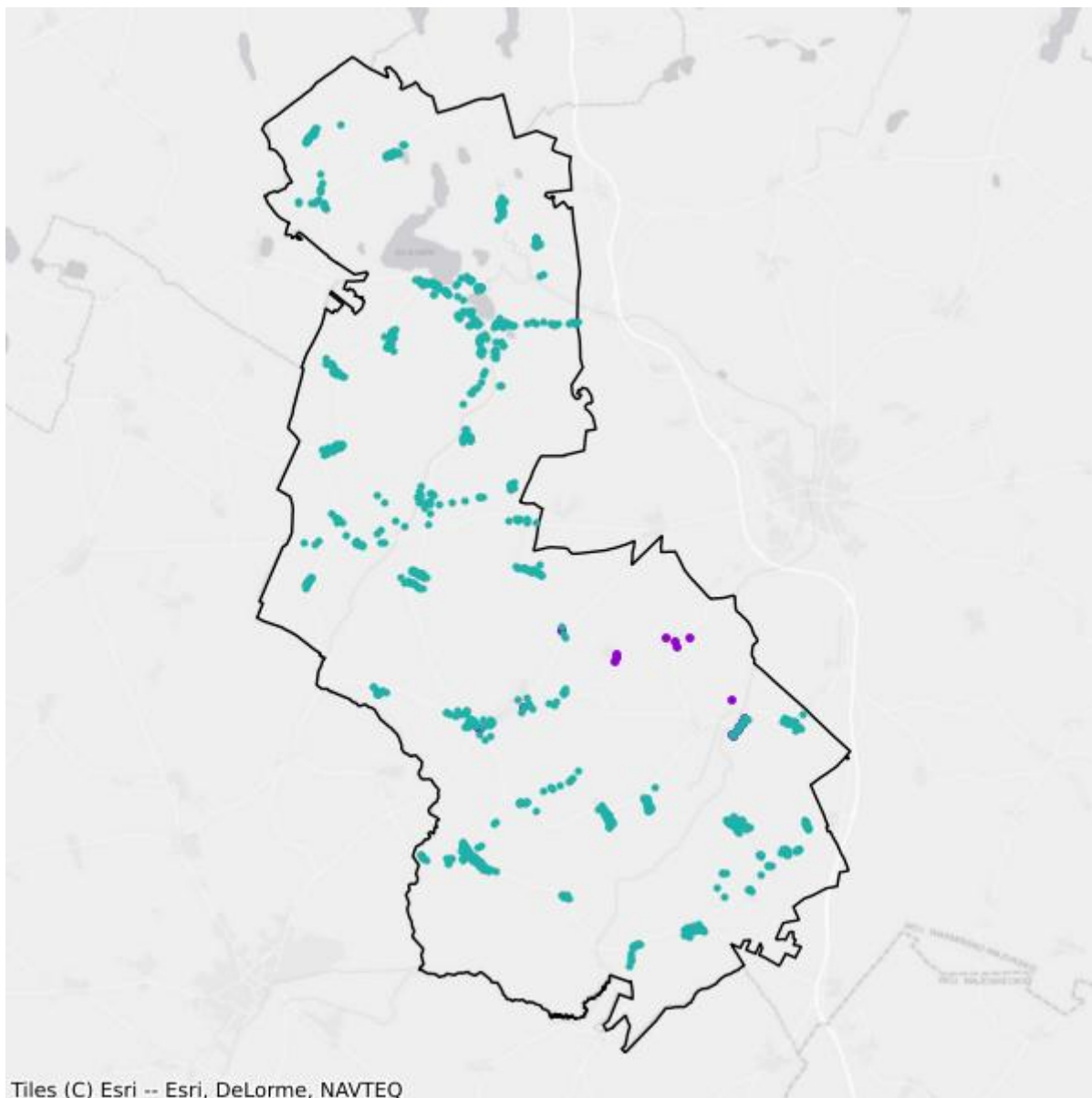

- Plany inwestycyjne realizowane ze środków prywatnych
- Plany inwestycyjne realizowane ze środków publicznych

Mapa białych plam

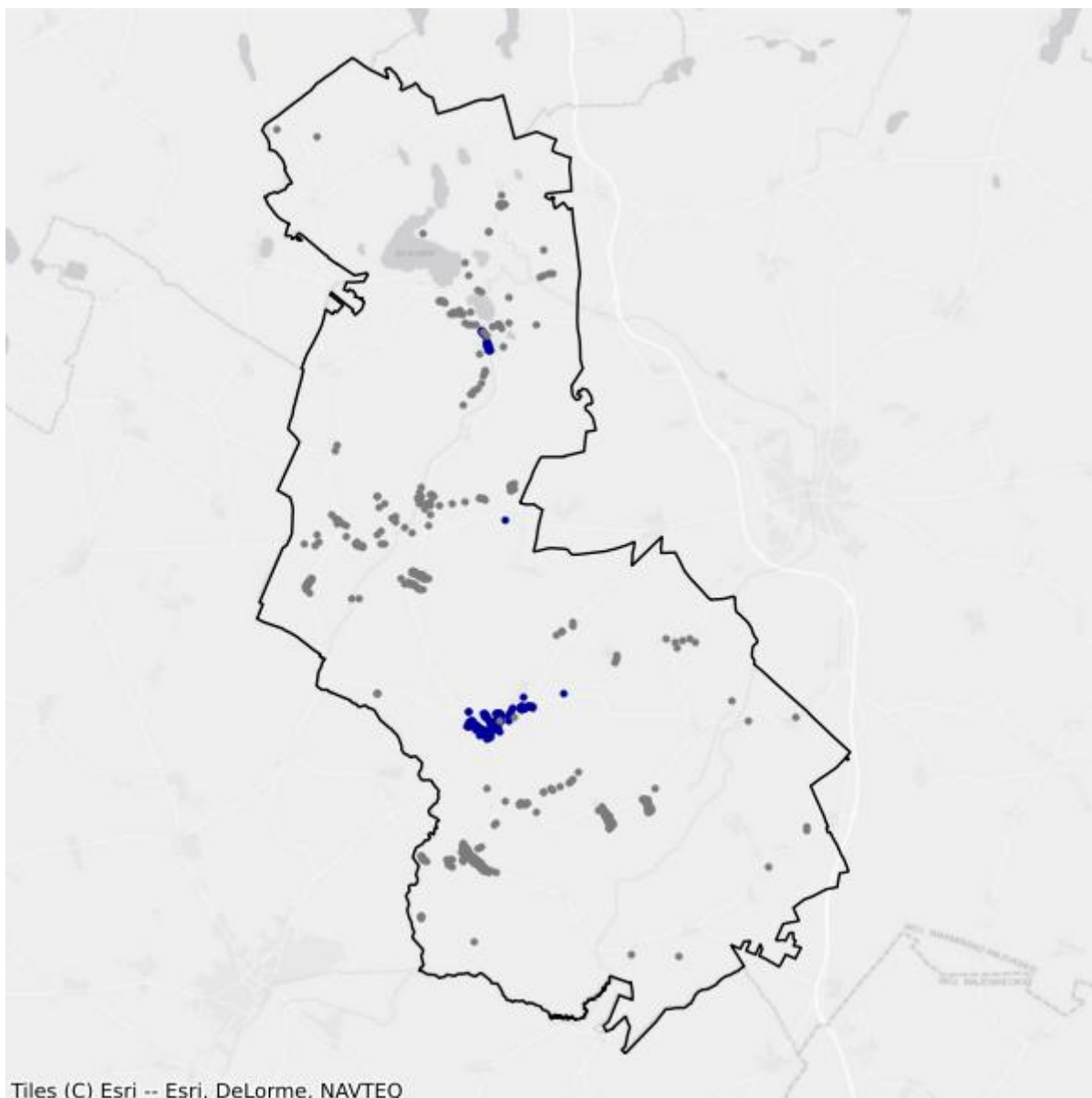

- Białe plamy
- W zasięgu poniżej 100 Mb/s

11.4. Gmina Nidzica

TERC: 2811043

Statystyki ogólne

W gminie są 4 672 punkty adresowe. Na koniec grudnia 2025 roku w zasięgu stacjonarnego dostępu do usług szerokopasmowych były 3 623 punkty adresowe. Na wskazanym obszarze było 1 531 białych plam NGA, w tym 1 049 pozostało bez żadnego zasięgu. Od 1 stycznia 2023 do 31 grudnia 2025 roku obywatele zgłosili 136 zapotrzebowań na internet i 2 weryfikacje danych w systemie internet.gov.pl.

W tabeli nr 11.4.1 przedstawiono przedsiębiorców telekomunikacyjnych działających na terenie gminy i świadczących usługi stacjonarnego dostępu do usług szerokopasmowych.

Tabela 11.4.1: Podmiot w zależności od rodzaju usług.			
Podmiot	Detal	Hurt	Hurt-Detal
"INM" SPÓŁKA Z OGRANICZONĄ ODPOWIEDZIALNOŚCIĄ	X		
"MATCOM" MARCIN SEBASTIAN ZIÓŁEK	X		
"NETIA" SPÓŁKA AKCYJNA			X
"P4 SPÓŁKA Z OGRANICZONĄ ODPOWIEDZIALNOŚCIĄ"	X		
"TK TELEKOM" SPÓŁKA Z OGRANICZONĄ ODPOWIEDZIALNOŚCIĄ			X
EXATEL SPÓŁKA AKCYJNA	X		
HARDSOFT-SZECHIŃSKI KRZYSZTOF SZAŁANDA ADAM	X		X
INEA SPÓŁKA Z OGRANICZONĄ ODPOWIEDZIALNOŚCIĄ	X		
LANDTECH SPÓŁKA Z OGRANICZONĄ ODPOWIEDZIALNOŚCIĄ	X		
MULTIMEDIA POLSKA SPÓŁKA Z OGRANICZONĄ ODPOWIEDZIALNOŚCIĄ		X	
NAUKOWA I AKADEMICKA SIEĆ KOMPUTEROWA - PAŃSTWOWY INSTYTUT BADAWCZY	X		
NEXERA SPÓŁKA Z OGRANICZONĄ ODPOWIEDZIALNOŚCIĄ		X	
ORANGE POLSKA SPÓŁKA AKCYJNA	X	X	X
POLKOMTEL SPÓŁKA Z OGRANICZONĄ ODPOWIEDZIALNOŚCIĄ	X		
RFC INTERNET SPÓŁKA Z OGRANICZONĄ ODPOWIEDZIALNOŚCIĄ	X		
T-MOBILE POLSKA SPÓŁKA AKCYJNA	X		
VECTRA SPÓŁKA AKCYJNA	X		
ZIÓŁKOWSKI MARIUSZ "AVIS"	X		
		X	

Podmiot	Detal	Hurt	Hurt-Detal
ŚWIATŁOWÓD INWESTYCJE SPÓŁKA Z OGRANICZONĄ ODPOWIEDZIALNOŚCIĄ			

W tabeli nr 11.4.2 przedstawiono liczbowy i procentowy podział na punkty adresowe w zależności od rodzaju zasięgu na terenie gminy.

Tabela 11.4.2: Podział na rodzaje usług i zasięgów.		
	Liczba adresów	Udział %
Rzeczywisty	3 081	65,95%
Hurtowy (wyłącznie)	536	11,47%
Teoretyczny (wyłącznie)	6	0,13%
Brak zasięgu	1 049	22,45%
SUMA	4 672	100%

Zasięgi sieci

W tabeli nr 11.4.3 przedstawiono liczbowo i procentowo liczbę zasięgów oraz liczbę punktów adresowych na terenie gminy w zależności od przepustowości.

Tabela 11.4.3: Liczba zasięgów i adresów w podziale na przepustowość.				
Przepustowość [Mb/s]	Liczba zasięgów	Udział %	Liczba punktów adresowych	Udział %
2	0	0,00%	0	0,00%
10	0	0,00%	0	0,00%
20	0	0,00%	0	0,00%
30	2 535	8,64%	15	0,41%
40	196	0,67%	4	0,11%
50	2 852	9,72%	451	12,45%
60	111	0,38%	8	0,22%
70	35	0,12%	2	0,06%
80	8	0,03%	2	0,06%
90	0	0,00%	0	0,00%
100	219	0,75%	20	0,55%
200	0	0,00%	0	0,00%
300	1	0,00%	0	0,00%
400	0	0,00%	0	0,00%
500	0	0,00%	0	0,00%
600	4 022	13,71%	29	0,80%
700	0	0,00%	0	0,00%
800	0	0,00%	0	0,00%

Przepustowość [Mb/s]	Liczba zasięgów	Udział %	Liczba punktów adresowych	Udział %
900	4 172	14,22%	1	0,03%
1000	15 183	51,75%	3 088	85,23%
2000	5	0,02%	2	0,06%
3000	0	0,00%	0	0,00%
4000	0	0,00%	0	0,00%
5000	0	0,00%	0	0,00%
6000	2	0,01%	1	0,03%
7000	0	0,00%	0	0,00%
8000	0	0,00%	0	0,00%
9000	0	0,00%	0	0,00%
10000	0	0,00%	0	0,00%
SUMA	29 341	100%	3 623	100%

W tabeli nr 11.4.4 przedstawiono liczbę zasięgów w gminie w zależności od rodzaju medium.

Tabela 11.4.4: Liczba zasięgów z podziałem na medium.

Medium	Liczba zasięgów	Udział %
światłowodowe	22 778	77,63%
kablowe współosiowe miedziane	655	2,23%
kablowe parowe miedziane	1 091	3,72%
radiowe (FWA)	4 817	16,42%
SUMA	29 341	100%

Plany inwestycyjne (komercyjne)

W gminie zostało zgłoszonych 475 planowanych inwestycji w punktach adresowych. Zgłoszone plany inwestycyjne przewidują objęcie w kolejnych 3 latach zasięgiem stacjonarnego dostępu do usług szerokopasmowych:

- 204 punkty adresowe znajdujące się już w zasięgu rzeczywistym;
- 189 punktów adresowych znajdujących się już w zasięgu wyłącznie hurtowym;
- 1 punkt adresowy znajdujący się już w zasięgu teoretycznym;
- 176 punktów adresowych znajdujących się w planie inwestycyjnym ze środków publicznych;
- 4 punkty adresowe znajdujące się w więcej niż jednym planie inwestycyjnym ze środków prywatnych;
- 77 punktów adresowych będących białymi plamami (bez zasięgu).

Plany inwestycyjne realizowane ze środków publicznych

W gminie realizowane są plany inwestycyjne ze środków publicznych obejmujące 1 600 punktów adresowych. Realizowany jest 1 projekt z KPO i 0 projektów z FERC. Dane pochodzą z systemu SIMBA i odnoszą się do umów o dofinansowanie zawartych do dnia 31 grudnia 2025.

W tabeli nr 11.4.5 przedstawiono liczbę punktów adresowych na terenie gminy, objętych planami inwestycyjnymi do zrealizowania ze środków publicznych.

Tabela 11.4.5: Liczba punktów adresowych ze zgłoszonymi planami inwestycyjnymi realizowanymi ze środków publicznych.		
Numer projektu	Beneficjent	Liczba PA
KPOD.05.02-IW.06-0073/23	ORANGE POLSKA SPÓŁKA AKCYJNA	1 600
SUMA		1 600

Mapa planów inwestycyjnych

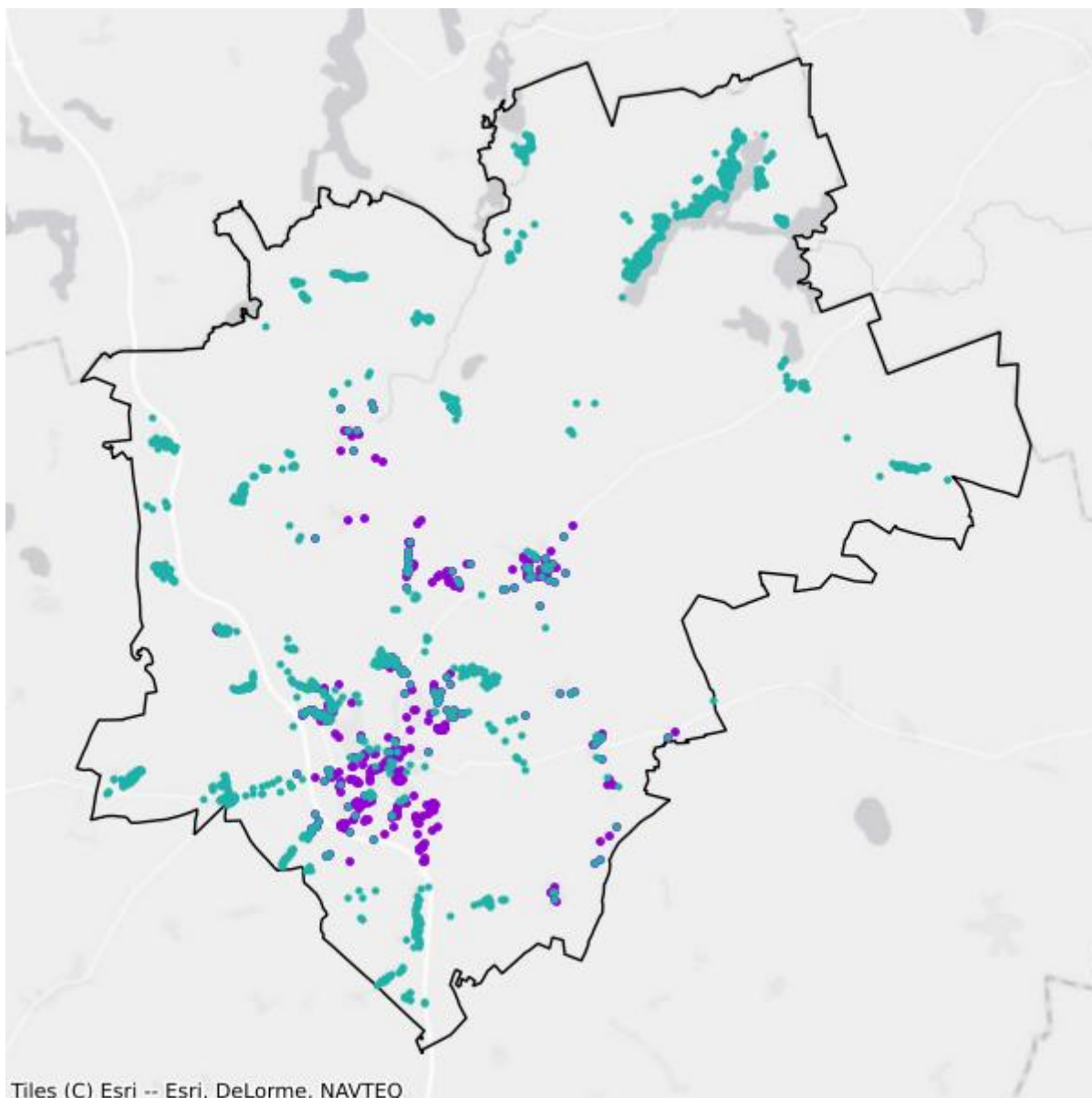

- Plany inwestycyjne realizowane ze środków prywatnych
- Plany inwestycyjne realizowane ze środków publicznych

Mapa białych plam

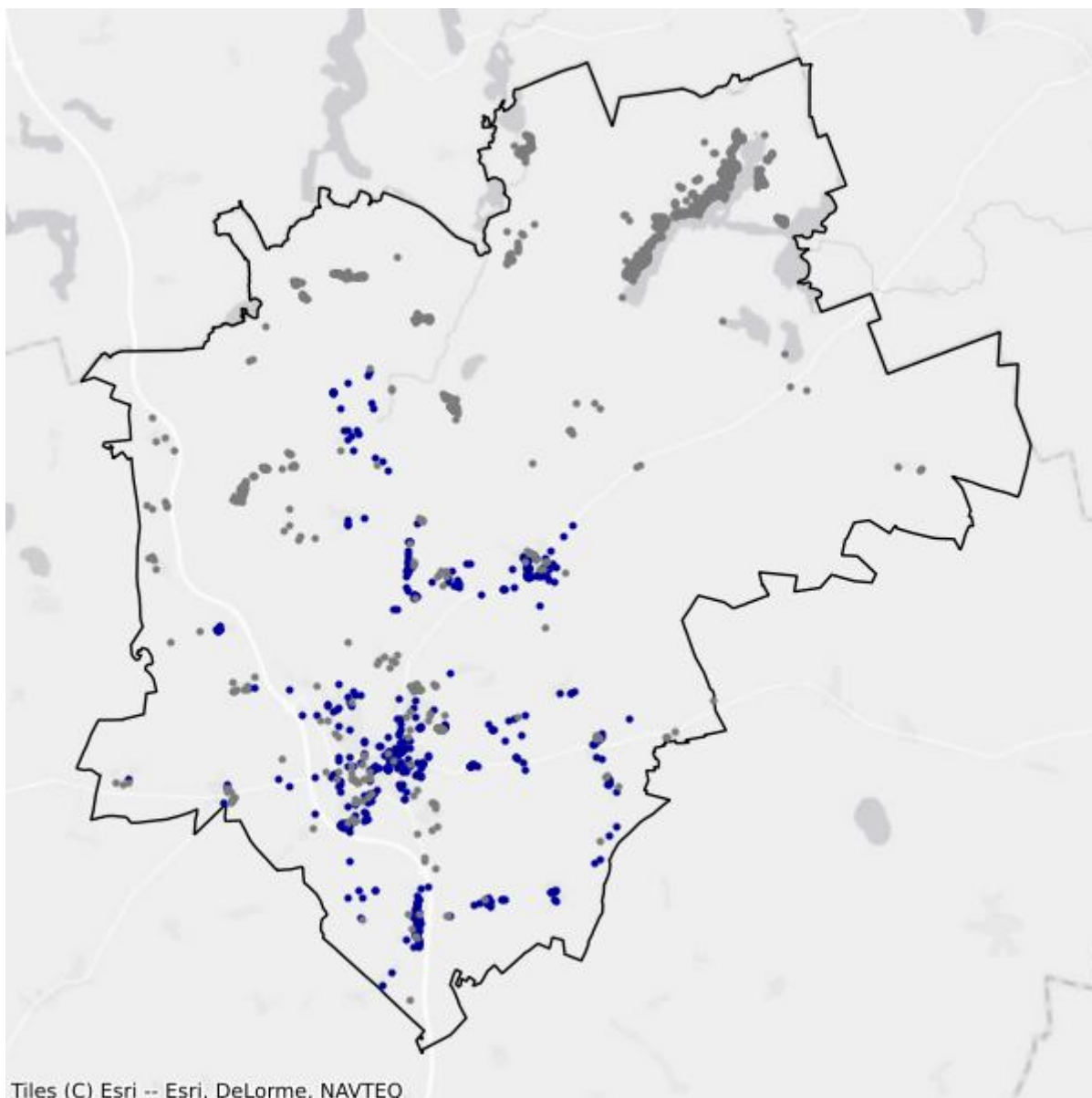

- Białe plamy
- W zasięgu poniżej 100 Mb/s

12. Powiat nowomiejski

TERC: 2812

Statystyki ogólne

W powiecie jest 11 941 punktów adresowych. Na koniec grudnia 2025 roku w zasięgu stacjonarnego dostępu do usług szerokopasmowych było 8 830 punktów adresowych. Na wskazanym obszarze było 5 931 białych plam NGA, w tym 3 111 pozostało bez żadnego zasięgu. Od 1 stycznia 2023 do 31 grudnia 2025 roku obywatele zgłosili 249 zapotrzebowań na internet i 2 weryfikacje danych w systemie internet.gov.pl.

Na terenie powiatu działa 19 przedsiębiorców telekomunikacyjnych świadczących usługi stacjonarnego dostępu do usług szerokopasmowych, w tym:

- 13 świadczących wyłącznie usługi detaliczne;
- 3 świadczących wyłącznie usługi hurtowe;
- 3 świadczących usługi hurtowo-detaliczne.

W tabeli nr 12.1 przedstawiono liczbę zasięgów i punktów adresowych w zasięgu na terenie powiatu.

Tabela 12.1: Liczba zasięgów i punktów adresowych w zasięgu na terenie powiatu.			
Gmina	Liczba zasięgów zgłoszonych przez podmioty zobowiązane do raportowania	Liczba punktów adresowych objętych zasięgiem	Liczba punktów adresowych ogółem
Biskupiec	9 881	1 182	2 396
Grodziczno	3 940	1 379	1 738
Kurzętnik	8 522	1 911	2 580
Nowe Miasto Lubawskie	18 677	2 290	2 409
Nowe Miasto Lubawskie	10 564	2 068	2 818
SUMA	51 584	8 830	11 941

W tabeli nr 12.2 przedstawiono liczbowy i procentowy podział na punkty adresowe w zależności od rodzaju zasięgu na terenie powiatu.

Tabela 12.2: Podział na rodzaje usług i zasięgów.		
	Liczba adresów	Udział %
Rzeczywisty	8 153	68,28%

	Liczba adresów	Udział %
Hurtowy (wyłącznie)	497	4,16%
Teoretyczny (wyłącznie)	180	1,51%
Brak zasięgu	3 111	26,05%
SUMA	11 941	100%

Zasięgi sieci

W tabeli nr 12.3 przedstawiono liczbowo i procentowo liczbę zasięgów oraz liczbę punktów adresowych na terenie powiatu w zależności od przepustowości.

Tabela 12.3: Liczba zasięgów i adresów w podziale na przepustowość.				
Przepustowość [Mb/s]	Liczba zasięgów	Udział %	Liczba punktów adresowych	Udział %
2	0	0,00%	0	0,00%
10	2	0,00%	1	0,01%
20	1	0,00%	1	0,01%
30	1 827	3,54%	191	2,16%
40	967	1,87%	126	1,43%
50	5 105	9,90%	2 261	25,61%
60	723	1,40%	130	1,47%
70	365	0,71%	67	0,76%
80	108	0,21%	43	0,49%
90	0	0,00%	0	0,00%
100	35	0,07%	16	0,18%
200	0	0,00%	0	0,00%
300	5	0,01%	0	0,00%
400	0	0,00%	0	0,00%
500	0	0,00%	0	0,00%
600	20	0,04%	0	0,00%
700	1 778	3,45%	342	3,87%
800	0	0,00%	0	0,00%
900	11 329	21,96%	4	0,05%
1000	27 429	53,17%	4 703	53,26%
2000	1 890	3,66%	945	10,70%
3000	0	0,00%	0	0,00%
4000	0	0,00%	0	0,00%
5000	0	0,00%	0	0,00%
6000	0	0,00%	0	0,00%
7000	0	0,00%	0	0,00%
8000	0	0,00%	0	0,00%

Przepustowość [Mb/s]	Liczba zasięgów	Udział %	Liczba punktów adresowych	Udział %
9000	0	0,00%	0	0,00%
10000	0	0,00%	0	0,00%
SUMA	51 584	100%	8 830	100%

W tabeli nr 12.4 przedstawiono liczbę zasięgów w powiecie w zależności od rodzaju medium.

Tabela 12.4: Liczba zasięgów z podziałem na medium.		
Medium	Liczba zasięgów	Udział %
światłowodowe	40 708	78,92%
kablowe współosiowe miedziane	1 778	3,45%
kablowe parowe miedziane	4 800	9,31%
radiowe (FWA)	4 298	8,33%
SUMA	51 584	100%

Plany inwestycyjne (komercyjne)

W powiecie zgłoszone zostały plany inwestycyjne obejmujące 3 987 punktów adresowych, w tym 3 727 unikalnych punktów adresowych.

W tabeli nr 12.5 przedstawiono liczbę punktów adresowych na terenie powiatu, objętych planami inwestycyjnymi do zrealizowania ze środków własnych inwestorów.

Tabela 12.5: Liczba punktów adresowych ze zgłoszonymi planami inwestycyjnymi finansowanymi ze środków własnych inwestora.	
Powiat	Liczba punktów adresowych objętych planami inwestycyjnymi
Biskupiec	523
Grodziczno	1 449
Kurzętnik	389
Nowe Miasto Lubawskie	347
Nowe Miasto Lubawskie	1 279
SUMA	3 987

Plany inwestycyjne realizowane ze środków publicznych

W powiecie realizowane są plany inwestycyjne ze środków publicznych obejmujące 19 punktów adresowych. Realizowany jest 1 projekt z KPO i 0 projektów z FER. Dane pochodzą z systemu SIMBA i odnoszą się do umów o dofinansowanie zawartych do dnia 31 grudnia 2025.

W tabeli nr 12.6 przedstawiono liczbę punktów adresowych na terenie powiatu, objętych planami inwestycyjnymi do zrealizowania ze środków publicznych.

Tabela 12.6: Liczba punktów adresowych ze zgłoszonymi planami inwestycyjnymi realizowanymi ze środków publicznych.

Gmina	Liczba punktów adresowych objętych planami inwestycyjnymi
Biskupiec	0
Grodziczno	0
Kurzętnik	12
Nowe Miasto Lubawskie	7
Nowe Miasto Lubawskie	0
SUMA	19

12.1. Gmina Nowe Miasto Lubawskie

TERC: 2812011

Statystyki ogólne

W gminie jest 2 409 punktów adresowych. Na koniec grudnia 2025 roku w zasięgu stacjonarnego dostępu do usług szerokopasmowych było 2 290 punktów adresowych. Na wskazanym obszarze były 223 białe plamy NGA, w tym 119 pozostało bez żadnego zasięgu. Od 1 stycznia 2023 do 31 grudnia 2025 roku obywatele zgłosili 14 zapotrzebowań na internet i 0 weryfikacji danych w systemie internet.gov.pl.

W tabeli nr 12.1.1 przedstawiono przedsiębiorców telekomunikacyjnych działających na terenie gminy i świadczących usługi stacjonarnego dostępu do usług szerokopasmowych.

Tabela 12.1.1: Podmiot w zależności od rodzaju usług.			
Podmiot	Detal	Hurt	Hurt-Detal
"NETIA" SPÓŁKA AKCYJNA			X
"P4 SPÓŁKA Z OGRANICZONĄ ODPOWIEDZIALNOŚCIĄ"	X		
ELTRONIK SPÓŁKA Z OGRANICZONĄ ODPOWIEDZIALNOŚCIĄ	X		X
EXATEL SPÓŁKA AKCYJNA	X		
INEA SPÓŁKA Z OGRANICZONĄ ODPOWIEDZIALNOŚCIĄ	X		
LANDTECH SPÓŁKA Z OGRANICZONĄ ODPOWIEDZIALNOŚCIĄ	X		
NAUKOWA I AKADEMICKA SIEĆ KOMPUTEROWA - PAŃSTWOWY INSTYTUT BADAWCZY	X		
NEXERA SPÓŁKA Z OGRANICZONĄ ODPOWIEDZIALNOŚCIĄ		X	
ORANGE POLSKA SPÓŁKA AKCYJNA	X	X	X
POLKOMTEL SPÓŁKA Z OGRANICZONĄ ODPOWIEDZIALNOŚCIĄ	X		
PRZEDSIĘBIORSTWO HANDLOWO-PRODUKCYJNO-USŁUGOWE "ARONET" ANDRZEJ OLSZEWSKI	X		
RFC INTERNET SPÓŁKA Z OGRANICZONĄ ODPOWIEDZIALNOŚCIĄ	X		
STANET SPÓŁKA Z OGRANICZONĄ ODPOWIEDZIALNOŚCIĄ	X		
T-MOBILE POLSKA SPÓŁKA AKCYJNA	X		
VECTRA SPÓŁKA AKCYJNA	X		
		X	

Podmiot	Detal	Hurt	Hurt-Detal
ŚWIATŁOWÓD INWESTYCJE SPÓŁKA Z OGRANICZONĄ ODPOWIEDZIALNOŚCIĄ			

W tabeli nr 12.1.2 przedstawiono liczbowy i procentowy podział na punkty adresowe w zależności od rodzaju zasięgu na terenie gminy.

Tabela 12.1.2: Podział na rodzaje usług i zasięgów.		
	Liczba adresów	Udział %
Rzeczywisty	2 190	90,91%
Hurtowy (wyłącznie)	94	3,90%
Teoretyczny (wyłącznie)	6	0,25%
Brak zasięgu	119	4,94%
SUMA	2 409	100%

Zasięgi sieci

W tabeli nr 12.1.3 przedstawiono liczbowo i procentowo liczbę zasięgów oraz liczbę punktów adresowych na terenie gminy w zależności od przepustowości.

Tabela 12.1.3: Liczba zasięgów i adresów w podziale na przepustowość.					
Przepustowość [Mb/s]	Liczba zasięgów	Udział %	Liczba punktów adresowych	Udział %	
2	0	0,00%	0	0,00%	
10	0	0,00%	0	0,00%	
20	0	0,00%	0	0,00%	
30	836	4,48%	32	1,40%	
40	291	1,56%	17	0,74%	
50	766	4,10%	50	2,18%	
60	90	0,48%	4	0,17%	
70	36	0,19%	0	0,00%	
80	3	0,02%	1	0,04%	
90	0	0,00%	0	0,00%	
100	9	0,05%	1	0,04%	
200	0	0,00%	0	0,00%	
300	0	0,00%	0	0,00%	
400	0	0,00%	0	0,00%	
500	0	0,00%	0	0,00%	
600	17	0,09%	0	0,00%	
700	1 495	8,00%	262	11,44%	
800	0	0,00%	0	0,00%	

Przepustowość [Mb/s]	Liczba zasięgów	Udział %	Liczba punktów adresowych	Udział %
900	3 102	16,61%	0	0,00%
1000	10 184	54,53%	999	43,62%
2000	1 848	9,89%	924	40,35%
3000	0	0,00%	0	0,00%
4000	0	0,00%	0	0,00%
5000	0	0,00%	0	0,00%
6000	0	0,00%	0	0,00%
7000	0	0,00%	0	0,00%
8000	0	0,00%	0	0,00%
9000	0	0,00%	0	0,00%
10000	0	0,00%	0	0,00%
SUMA	18 677	100%	2 290	100%

W tabeli nr 12.1.4 przedstawiono liczbę zasięgów w gminie w zależności od rodzaju medium.

Tabela 12.1.4: Liczba zasięgów z podziałem na medium.

Medium	Liczba zasięgów	Udział %
światłowodowe	15 159	81,16%
kablowe współosiowe miedziane	1 495	8,00%
kablowe parowe miedziane	1 487	7,96%
radiowe (FWA)	536	2,87%
SUMA	18 677	100%

Plany inwestycyjne (komercyjne)

W gminie zostało zgłoszonych 347 planowanych inwestycji w punktach adresowych. Zgłoszone plany inwestycyjne przewidują objęcie w kolejnych 3 latach zasięgiem stacjonarnego dostępu do usług szerokopasmowych:

- 252 punkty adresowe znajdujące się już w zasięgu rzeczywistym;
- 1 punkt adresowy znajdujący się już w zasięgu wyłącznie hurtowym;
- 5 punktów adresowych znajdujących się już w zasięgu teoretycznym;
- 5 punktów adresowych znajdujących się w planie inwestycyjnym ze środków publicznych;
- 2 punkty adresowe znajdujące się w więcej niż jednym planie inwestycyjnym ze środków prywatnych;
- 87 punktów adresowych będących białymi plamami (bez zasięgu).

Plany inwestycyjne realizowane ze środków publicznych

W gminie realizowane są plany inwestycyjne ze środków publicznych obejmujące 7 punktów adresowych. Realizowany jest 1 projekt z KPO i 0 projektów z FERC. Dane pochodzą z systemu SIMBA i odnoszą się do umów o dofinansowanie zawartych do dnia 31 grudnia 2025.

W tabeli nr 12.1.5 przedstawiono liczbę punktów adresowych na terenie gminy, objętych planami inwestycyjnymi do zrealizowania ze środków publicznych.

Tabela 12.1.5: Liczba punktów adresowych ze zgłoszonymi planami inwestycyjnymi realizowanymi ze środków publicznych.		
Numer projektu	Beneficjent	Liczba PA
KPOD.05.02-IW. 06-0063/25	ELTRONIK SPÓŁKA Z OGRANICZONĄ ODPOWIEDZIALNOŚCIĄ	7
SUMA		7

Mapa planów inwestycyjnych

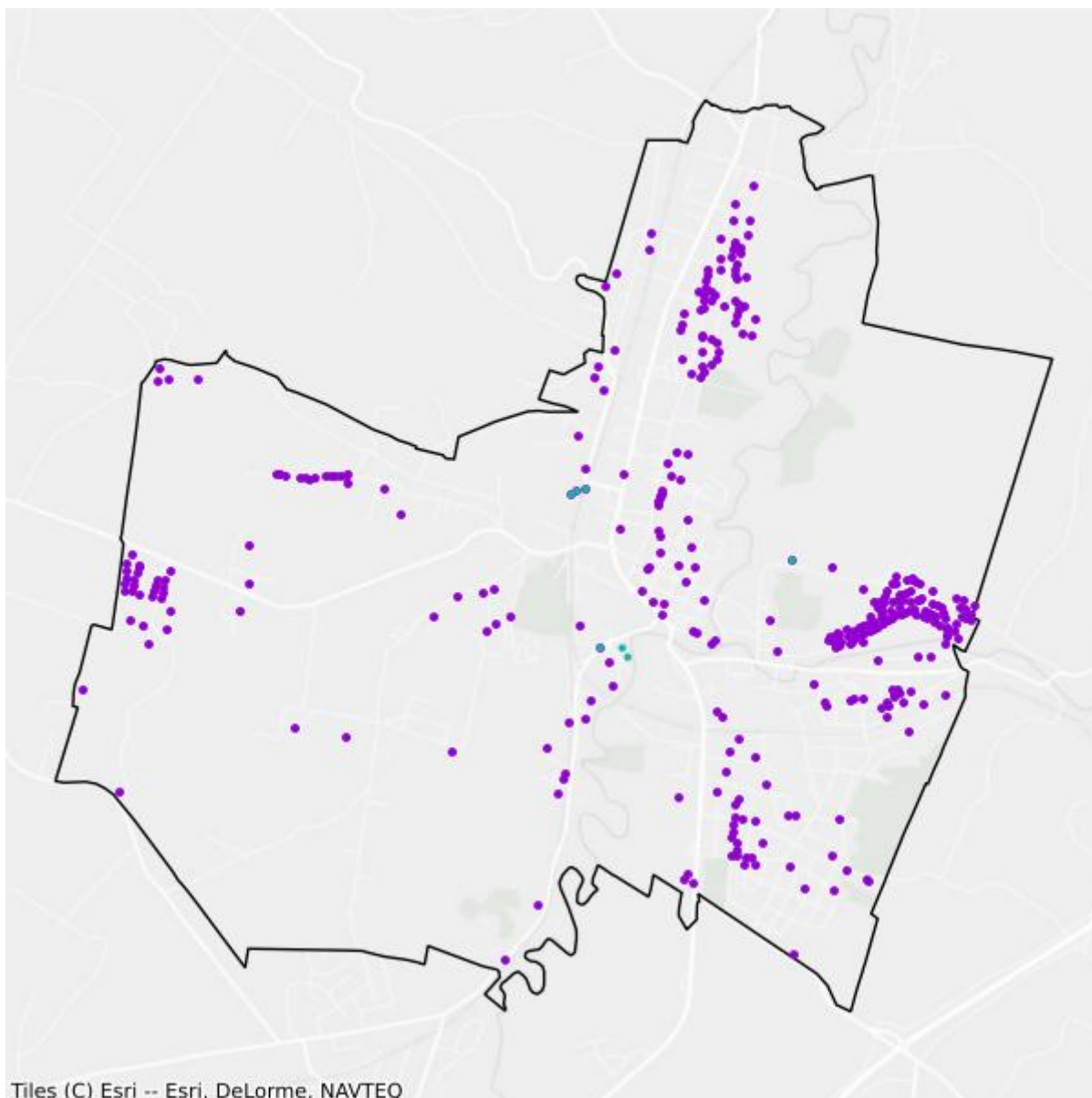

- Plany inwestycyjne realizowane ze środków prywatnych
- Plany inwestycyjne realizowane ze środków publicznych

Mapa białych plam

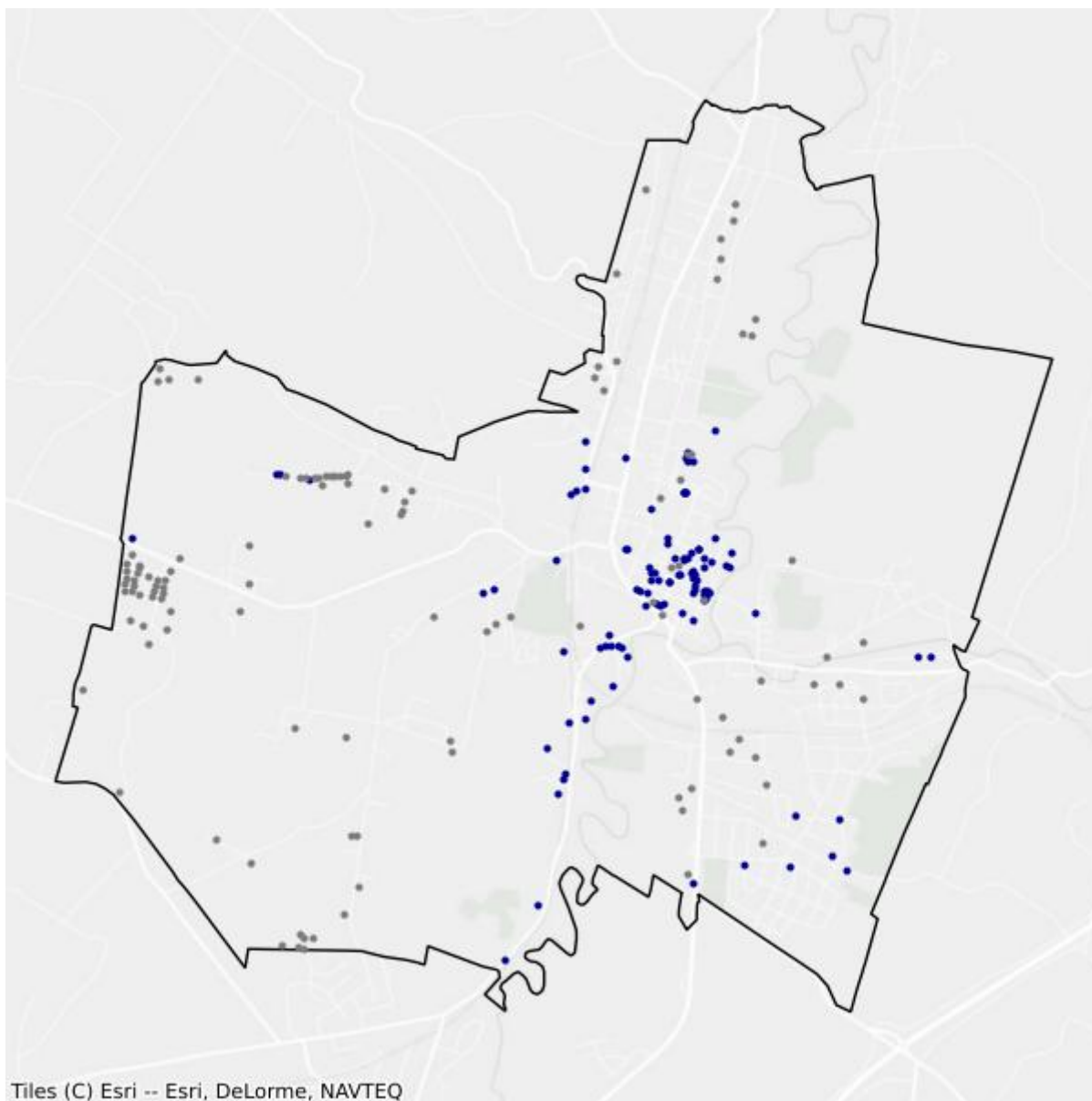

- Białe plamy
- W zasięgu poniżej 100 Mb/s

12.2. Gmina Biskupiec

TERC: 2812022

Statystyki ogólne

W gminie jest 2 396 punktów adresowych. Na koniec grudnia 2025 roku w zasięgu stacjonarnego dostępu do usług szerokopasmowych były 1 182 punkty adresowe. Na wskazanym obszarze było 1 370 białych plam NGA, w tym 1 214 pozostało bez żadnego zasięgu. Od 1 stycznia 2023 do 31 grudnia 2025 roku obywatele zgłosili 40 zapotrzebowań na internet i 0 weryfikacji danych w systemie internet.gov.pl.

W tabeli nr 12.2.1 przedstawiono przedsiębiorców telekomunikacyjnych działających na terenie gminy i świadczących usługi stacjonarnego dostępu do usług szerokopasmowych.

Tabela 12.2.1: Podmiot w zależności od rodzaju usług.			
Podmiot	Detal	Hurt	Hurt-Detal
"NETIA" SPÓŁKA AKCYJNA			X
"P4 SPÓŁKA Z OGRANICZONĄ ODPOWIEDZIALNOŚCIĄ"	X		
ELTRONIK SPÓŁKA Z OGRANICZONĄ ODPOWIEDZIALNOŚCIĄ	X		
EXATEL SPÓŁKA AKCYJNA	X		
NAUKOWA I AKADEMICKA SIEĆ KOMPUTEROWA - PAŃSTWOWY INSTYTUT BADAWCZY	X		
NEXERA SPÓŁKA Z OGRANICZONĄ ODPOWIEDZIALNOŚCIĄ		X	
ORANGE POLSKA SPÓŁKA AKCYJNA	X	X	X
POLKOMTEL SPÓŁKA Z OGRANICZONĄ ODPOWIEDZIALNOŚCIĄ	X		
RFC INTERNET SPÓŁKA Z OGRANICZONĄ ODPOWIEDZIALNOŚCIĄ	X		
T-MOBILE POLSKA SPÓŁKA AKCYJNA	X		
TOWERLINK POLAND SPÓŁKA Z OGRANICZONĄ ODPOWIEDZIALNOŚCIĄ		X	
VECTRA SPÓŁKA AKCYJNA	X		

W tabeli nr 12.2.2 przedstawiono liczbowy i procentowy podział na punkty adresowe w zależności od rodzaju zasięgu na terenie gminy.

Tabela 12.2.2: Podział na rodzaje usług i zasięgów.		
	Liczba adresów	Udział %
Rzeczywisty	1 092	45,58%
Hurtowy (wyłącznie)	88	3,67%

	Liczba adresów	Udział %
Teoretyczny (wyłącznie)	2	0,08%
Brak zasięgu	1 214	50,67%
SUMA	2 396	100%

Zasięgi sieci

W tabeli nr 12.2.3 przedstawiono liczbowo i procentowo liczbę zasięgów oraz liczbę punktów adresowych na terenie gminy w zależności od przepustowości.

Tabela 12.2.3: Liczba zasięgów i adresów w podziale na przepustowość.				
Przepustowość [Mb/s]	Liczba zasięgów	Udział %	Liczba punktów adresowych	Udział %
2	0	0,00%	0	0,00%
10	2	0,02%	1	0,08%
20	1	0,01%	1	0,08%
30	268	2,71%	66	5,58%
40	76	0,77%	14	1,18%
50	418	4,23%	44	3,72%
60	213	2,16%	10	0,85%
70	93	0,94%	6	0,51%
80	35	0,35%	14	1,18%
90	0	0,00%	0	0,00%
100	7	0,07%	5	0,42%
200	0	0,00%	0	0,00%
300	0	0,00%	0	0,00%
400	0	0,00%	0	0,00%
500	0	0,00%	0	0,00%
600	0	0,00%	0	0,00%
700	29	0,29%	2	0,17%
800	0	0,00%	0	0,00%
900	2 851	28,85%	1	0,08%
1000	5 888	59,59%	1 018	86,13%
2000	0	0,00%	0	0,00%
3000	0	0,00%	0	0,00%
4000	0	0,00%	0	0,00%
5000	0	0,00%	0	0,00%
6000	0	0,00%	0	0,00%
7000	0	0,00%	0	0,00%
8000	0	0,00%	0	0,00%
9000	0	0,00%	0	0,00%

Przepustowość [Mb/s]	Liczba zasięgów	Udział %	Liczba punktów adresowych	Udział %
10000	0	0,00%	0	0,00%
SUMA	9 881	100%	1 182	100%

W tabeli nr 12.2.4 przedstawiono liczbę zasięgów w gminie w zależności od rodzaju medium.

Tabela 12.2.4: Liczba zasięgów z podziałem na medium.		
Medium	Liczba zasięgów	Udział %
światłowodowe	8 747	88,52%
kablowe współosiowe miedziane	29	0,29%
kablowe parowe miedziane	815	8,25%
radiowe (FWA)	290	2,93%
SUMA	9 881	100%

Plany inwestycyjne (komercyjne)

W gminie zostały zgłoszone 523 planowane inwestycje w punktach adresowych. Zgłoszone plany inwestycyjne przewidują objęcie w kolejnych 3 latach zasięgiem stacjonarnego dostępu do usług szerokopasmowych:

- 83 punkty adresowe znajdujące się już w zasięgu rzeczywistym;
- 53 punkty adresowe znajdujące się już w zasięgu wyłącznie hurtowym;
- 1 punkt adresowy znajdujący się już w zasięgu teoretycznym;
- 0 punktów adresowych znajdujących się w planie inwestycyjnym ze środków publicznych;
- 0 punktów adresowych znajdujących się w więcej niż jednym planie inwestycyjnym ze środków prywatnych;
- 386 punktów adresowych będących białymi plamami (bez zasięgu).

Plany inwestycyjne realizowane ze środków publicznych

W gminie realizowane są plany inwestycyjne ze środków publicznych obejmujące 0 punktów adresowych. Realizowanych jest 0 projektów z KPO i 0 projektów z FERC. Dane pochodzą z systemu SIMBA i odnoszą się do umów o dofinansowanie zawartych do dnia 31 grudnia 2025.

W tabeli nr 12.2.5 przedstawiono liczbę punktów adresowych na terenie gminy, objętych planami inwestycyjnymi do zrealizowania ze środków publicznych.

Tabela 12.2.5: Liczba punktów adresowych ze zgłoszonymi planami inwestycyjnymi realizowanymi ze środków publicznych.		
Numer projektu	Beneficjent	Liczba PA
Brak danych		

Mapa planów inwestycyjnych

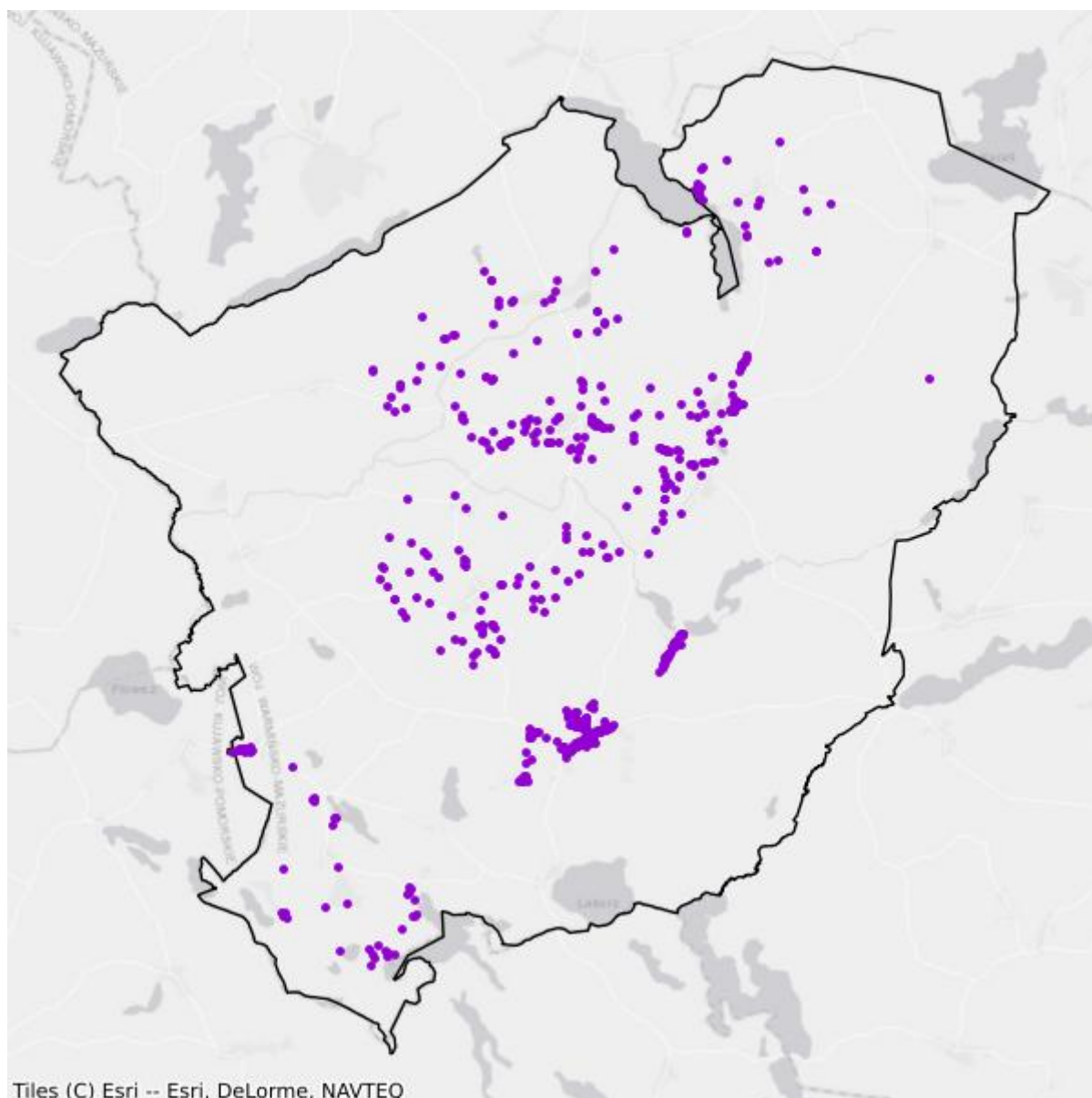

- Plany inwestycyjne realizowane ze środków prywatnych
- Plany inwestycyjne realizowane ze środków publicznych

Mapa białych plam

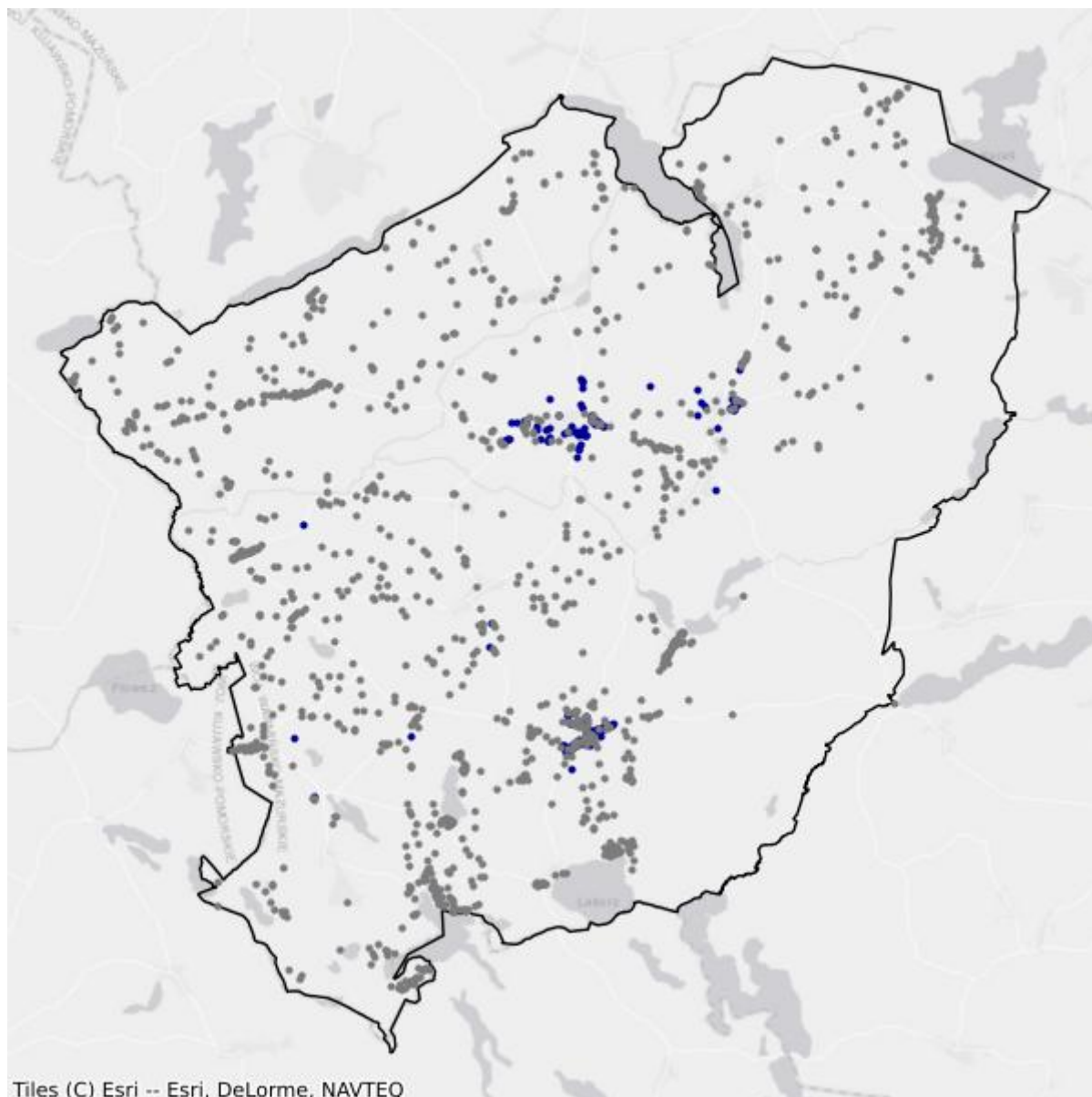

- Białe plamy
- W zasięgu poniżej 100 Mb/s

12.3. Gmina Grodziczno

TERC: 2812032

Statystyki ogólne

W gminie jest 1 738 punktów adresowych. Na koniec grudnia 2025 roku w zasięgu stacjonarnego dostępu do usług szerokopasmowych było 1 379 punktów adresowych. Na wskazanym obszarze było 1 478 białych plam NGA, w tym 359 pozostało bez żadnego zasięgu. Od 1 stycznia 2023 do 31 grudnia 2025 roku obywatele zgłosili 49 zapotrzebowań na internet i 1 weryfikację danych w systemie internet.gov.pl.

W tabeli nr 12.3.1 przedstawiono przedsiębiorców telekomunikacyjnych działających na terenie gminy i świadczących usługi stacjonarnego dostępu do usług szerokopasmowych.

Tabela 12.3.1: Podmiot w zależności od rodzaju usług.			
Podmiot	Detal	Hurt	Hurt-Detal
"NETIA" SPÓŁKA AKCYJNA			X
"P4 SPÓŁKA Z OGRANICZONĄ ODPOWIEDZIALNOŚCIĄ"	X		
ABP "COMPUTER" PIOTR ROSŁAW ADROWSKI	X		
ELTRONIK SPÓŁKA Z OGRANICZONĄ ODPOWIEDZIALNOŚCIĄ	X		
EXATEL SPÓŁKA AKCYJNA	X		
NAUKOWA I AKADEMICKA SIEĆ KOMPUTEROWA - PAŃSTWOWY INSTYTUT BADAWCZY	X		
NEXERA SPÓŁKA Z OGRANICZONĄ ODPOWIEDZIALNOŚCIĄ		X	
ORANGE POLSKA SPÓŁKA AKCYJNA	X	X	X
POLKOMTEL SPÓŁKA Z OGRANICZONĄ ODPOWIEDZIALNOŚCIĄ	X		
PRZEDSIĘBIORSTWO HANDLOWO-PRODUKCYJNO-USŁUGOWE "ARONET" ANDRZEJ OLSZEWSKI	X		
RFC INTERNET SPÓŁKA Z OGRANICZONĄ ODPOWIEDZIALNOŚCIĄ	X		
T-MOBILE POLSKA SPÓŁKA AKCYJNA	X		
VECTRA SPÓŁKA AKCYJNA	X		

W tabeli nr 12.3.2 przedstawiono liczbowy i procentowy podział na punkty adresowe w zależności od rodzaju zasięgu na terenie gminy.

Tabela 12.3.2: Podział na rodzaje usług i zasięgów.

	Liczba adresów	Udział %
Rzeczywisty	1 302	74,91%
Hurtowy (wyłącznie)	4	0,23%
Teoretyczny (wyłącznie)	73	4,20%
Brak zasięgu	359	20,66%
SUMA	1 738	100%

Zasięgi sieci

W tabeli nr 12.3.3 przedstawiono liczbowo i procentowo liczbę zasięgów oraz liczbę punktów adresowych na terenie gminy w zależności od przepustowości.

Tabela 12.3.3: Liczba zasięgów i adresów w podziale na przepustowość.

Przepustowość [Mb/s]	Liczba zasięgów	Udział %	Liczba punktów adresowych	Udział %
2	0	0,00%	0	0,00%
10	0	0,00%	0	0,00%
20	0	0,00%	0	0,00%
30	109	2,77%	2	0,15%
40	52	1,32%	0	0,00%
50	1 363	34,59%	1 065	77,23%
60	85	2,16%	28	2,03%
70	36	0,91%	12	0,87%
80	18	0,46%	12	0,87%
90	0	0,00%	0	0,00%
100	5	0,13%	3	0,22%
200	0	0,00%	0	0,00%
300	5	0,13%	0	0,00%
400	0	0,00%	0	0,00%
500	0	0,00%	0	0,00%
600	0	0,00%	0	0,00%
700	0	0,00%	0	0,00%
800	0	0,00%	0	0,00%
900	754	19,14%	0	0,00%
1000	1 513	38,40%	257	18,64%
2000	0	0,00%	0	0,00%
3000	0	0,00%	0	0,00%
4000	0	0,00%	0	0,00%
5000	0	0,00%	0	0,00%
6000	0	0,00%	0	0,00%

Przepustowość [Mb/s]	Liczba zasięgów	Udział %	Liczba punktów adresowych	Udział %
7000	0	0,00%	0	0,00%
8000	0	0,00%	0	0,00%
9000	0	0,00%	0	0,00%
10000	0	0,00%	0	0,00%
SUMA	3 940	100%	1 379	100%

W tabeli nr 12.3.4 przedstawiono liczbę zasięgów w gminie w zależności od rodzaju medium.

Tabela 12.3.4: Liczba zasięgów z podziałem na medium.		
Medium	Liczba zasięgów	Udział %
światłowodowe	2 277	57,79%
kablowe współosiowe miedziane	0	0,00%
kablowe parowe miedziane	379	9,62%
radiowe (FWA)	1 284	32,59%
SUMA	3 940	100%

Plany inwestycyjne (komercyjne)

W gminie zostało zgłoszonych 1 449 planowanych inwestycji w punktach adresowych. Zgłoszone plany inwestycyjne przewidują objęcie w kolejnych 3 latach zasięgiem stacjonarnego dostępu do usług szerokopasmowych:

- 934 punkty adresowe znajdujące się już w zasięgu rzeczywistym;
- 3 punkty adresowe znajdujące się już w zasięgu wyłącznie hurtowym;
- 71 punktów adresowych znajdujących się już w zasięgu teoretycznym;
- 0 punktów adresowych znajdujących się w planie inwestycyjnym ze środków publicznych;
- 174 punkty adresowe znajdujące się w więcej niż jednym planie inwestycyjnym ze środków prywatnych;
- 267 punktów adresowych będących białymi plamami (bez zasięgu).

Plany inwestycyjne realizowane ze środków publicznych

W gminie realizowane są plany inwestycyjne ze środków publicznych obejmujące 0 punktów adresowych. Realizowanych jest 0 projektów z KPO i 0 projektów z FERC. Dane pochodzą z systemu SIMBA i odnoszą się do umów o dofinansowanie zawartych do dnia 31 grudnia 2025.

W tabeli nr 12.3.5 przedstawiono liczbę punktów adresowych na terenie gminy, objętych planami inwestycyjnymi do zrealizowania ze środków publicznych.

Tabela 12.3.5: Liczba punktów adresowych ze zgłoszonymi planami inwestycyjnymi realizowanymi ze środków publicznych.		
Numer projektu	Beneficjent	Liczba PA
Brak danych		

Mapa planów inwestycyjnych

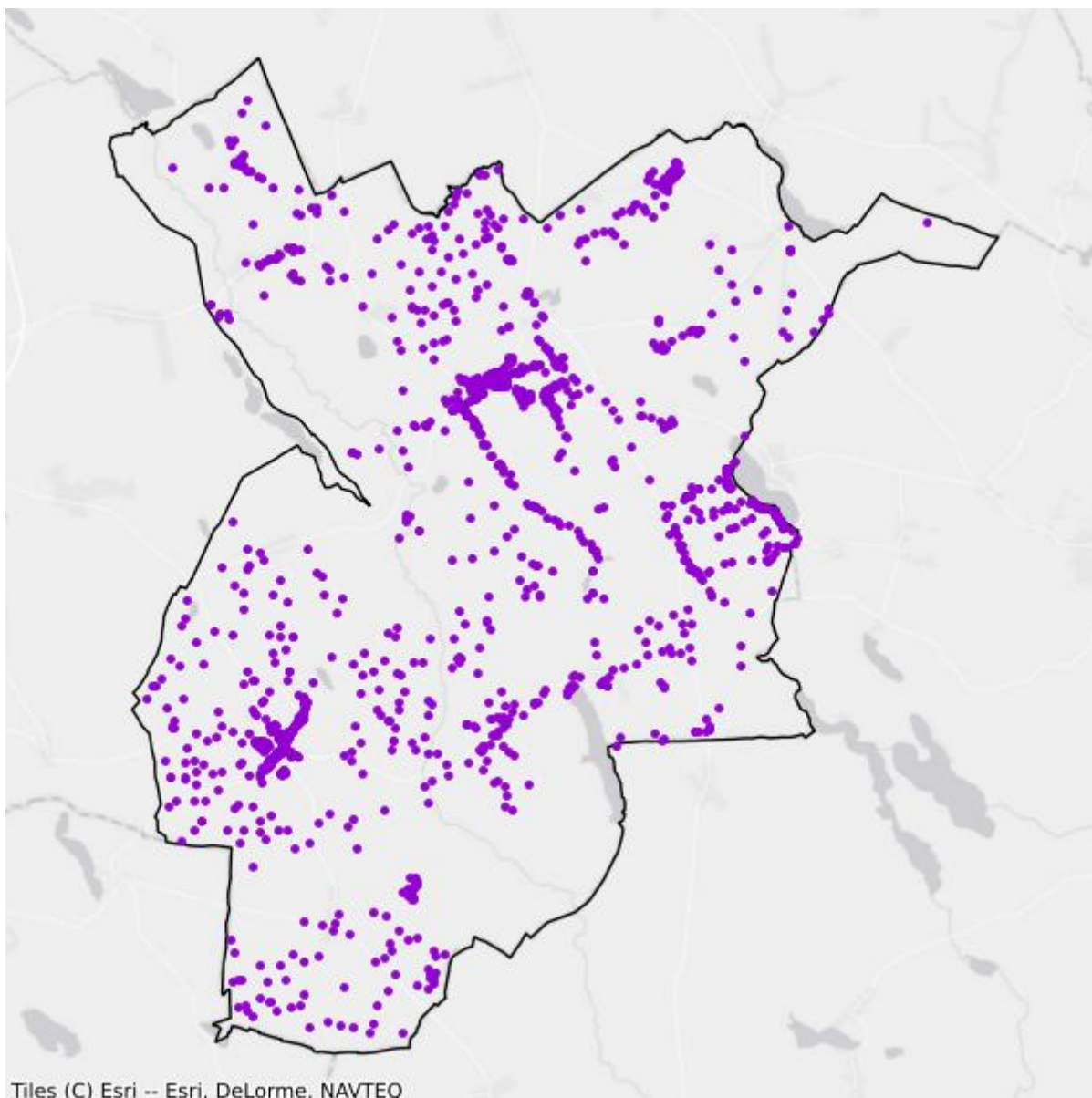

- Plany inwestycyjne realizowane ze środków prywatnych
- Plany inwestycyjne realizowane ze środków publicznych

Mapa białych plam

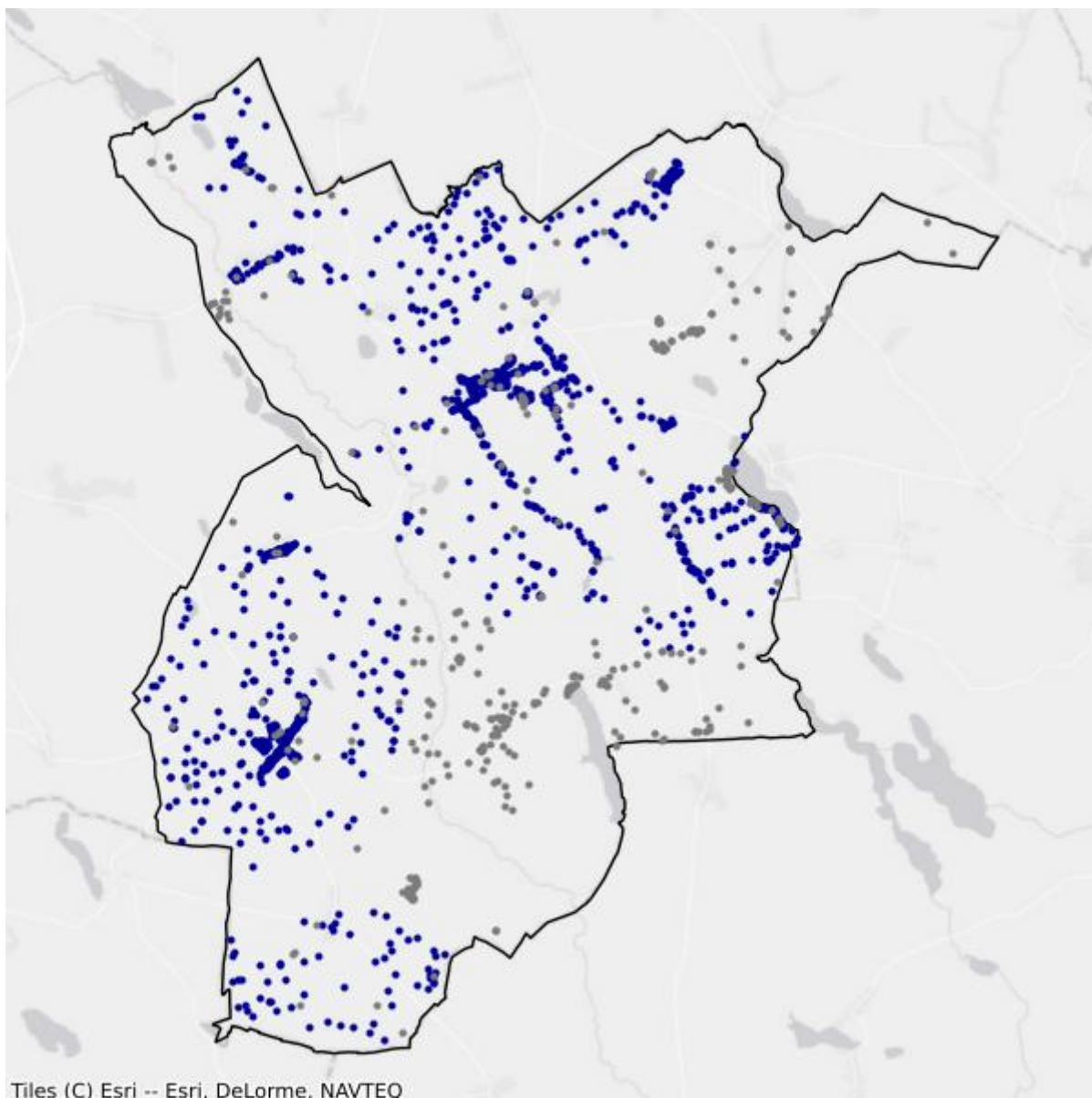

- Białe plamy
- W zasięgu poniżej 100 Mb/s

12.4. Gmina Kurzętnik

TERC: 2812042

Statystyki ogólne

W gminie jest 2 580 punktów adresowych. Na koniec grudnia 2025 roku w zasięgu stacjonarnego dostępu do usług szerokopasmowych było 1 911 punktów adresowych. Na wskazanym obszarze było 1 141 białych plam NGA, w tym 669 pozostało bez żadnego zasięgu. Od 1 stycznia 2023 do 31 grudnia 2025 roku obywatele zgłosili 49 zapotrzebowań na internet i 1 weryfikację danych w systemie internet.gov.pl.

W tabeli nr 12.4.1 przedstawiono przedsiębiorców telekomunikacyjnych działających na terenie gminy i świadczących usługi stacjonarnego dostępu do usług szerokopasmowych.

Tabela 12.4.1: Podmiot w zależności od rodzaju usług.			
Podmiot	Detal	Hurt	Hurt-Detal
"NETIA" SPÓŁKA AKCYJNA			X
"P4 SPÓŁKA Z OGRANICZONĄ ODPOWIEDZIALNOŚCIĄ"	X		
ELTRONIK SPÓŁKA Z OGRANICZONĄ ODPOWIEDZIALNOŚCIĄ	X		X
EXATEL SPÓŁKA AKCYJNA	X		
INEA SPÓŁKA Z OGRANICZONĄ ODPOWIEDZIALNOŚCIĄ	X		
NAUKOWA I AKADEMICKA SIEĆ KOMPUTEROWA - PAŃSTWOWY INSTYTUT BADAWCZY	X		
NEXERA SPÓŁKA Z OGRANICZONĄ ODPOWIEDZIALNOŚCIĄ		X	
ORANGE POLSKA SPÓŁKA AKCYJNA	X	X	X
POLKOMTEL SPÓŁKA Z OGRANICZONĄ ODPOWIEDZIALNOŚCIĄ	X		
PRZEDSIĘBIORSTWO HANDLOWO-PRODUKCYJNO-USŁUGOWE "ARONET" ANDRZEJ OLSZEWSKI	X		
RFC INTERNET SPÓŁKA Z OGRANICZONĄ ODPOWIEDZIALNOŚCIĄ	X		
T-MOBILE POLSKA SPÓŁKA AKCYJNA	X		
VECTRA SPÓŁKA AKCYJNA	X		
ŚWIATŁOWÓD INWESTYCJE SPÓŁKA Z OGRANICZONĄ ODPOWIEDZIALNOŚCIĄ		X	

W tabeli nr 12.4.2 przedstawiono liczbowy i procentowy podział na punkty adresowe w zależności od rodzaju zasięgu na terenie gminy.

Tabela 12.4.2: Podział na rodzaje usług i zasięgów.

	Liczba adresów	Udział %
Rzeczywisty	1 797	69,65%
Hurtowy (wyłącznie)	69	2,67%
Teoretyczny (wyłącznie)	45	1,74%
Brak zasięgu	669	25,93%
SUMA	2 580	100%

Zasięgi sieci

W tabeli nr 12.4.3 przedstawiono liczbowo i procentowo liczbę zasięgów oraz liczbę punktów adresowych na terenie gminy w zależności od przepustowości.

Tabela 12.4.3: Liczba zasięgów i adresów w podziale na przepustowość.

Przepustowość [Mb/s]	Liczba zasięgów	Udział %	Liczba punktów adresowych	Udział %
2	0	0,00%	0	0,00%
10	0	0,00%	0	0,00%
20	0	0,00%	0	0,00%
30	325	3,81%	16	0,84%
40	214	2,51%	21	1,10%
50	558	6,55%	355	18,58%
60	175	2,05%	48	2,51%
70	99	1,16%	20	1,05%
80	42	0,49%	12	0,63%
90	0	0,00%	0	0,00%
100	7	0,08%	3	0,16%
200	0	0,00%	0	0,00%
300	0	0,00%	0	0,00%
400	0	0,00%	0	0,00%
500	0	0,00%	0	0,00%
600	3	0,04%	0	0,00%
700	0	0,00%	0	0,00%
800	0	0,00%	0	0,00%
900	2 315	27,16%	3	0,16%
1000	4 782	56,11%	1 432	74,93%
2000	2	0,02%	1	0,05%
3000	0	0,00%	0	0,00%
4000	0	0,00%	0	0,00%
5000	0	0,00%	0	0,00%
6000	0	0,00%	0	0,00%

Przepustowość [Mb/s]	Liczba zasięgów	Udział %	Liczba punktów adresowych	Udział %
7000	0	0,00%	0	0,00%
8000	0	0,00%	0	0,00%
9000	0	0,00%	0	0,00%
10000	0	0,00%	0	0,00%
SUMA	8 522	100%	1 911	100%

W tabeli nr 12.4.4 przedstawiono liczbę zasięgów w gminie w zależności od rodzaju medium.

Tabela 12.4.4: Liczba zasięgów z podziałem na medium.

Medium	Liczba zasięgów	Udział %
światłowodowe	7 109	83,42%
kablowe współosiowe miedziane	0	0,00%
kablowe parowe miedziane	972	11,41%
radiowe (FWA)	441	5,17%
SUMA	8 522	100%

Plany inwestycyjne (komercyjne)

W gminie zostało zgłoszonych 389 planowanych inwestycji w punktach adresowych. Zgłoszone plany inwestycyjne przewidują objęcie w kolejnych 3 latach zasięgiem stacjonarnego dostępu do usług szerokopasmowych:

- 102 punkty adresowe znajdujące się już w zasięgu rzeczywistym;
- 2 punkty adresowe znajdujące się już w zasięgu wyłącznie hurtowym;
- 0 punktów adresowych znajdujących się już w zasięgu teoretycznym;
- 4 punkty adresowe znajdujące się w planie inwestycyjnym ze środków publicznych;
- 2 punkty adresowe znajdujące się w więcej niż jednym planie inwestycyjnym ze środków prywatnych;
- 283 punkty adresowe będące białymi plamami (bez zasięgu).

Plany inwestycyjne realizowane ze środków publicznych

W gminie realizowane są plany inwestycyjne ze środków publicznych obejmujące 12 punktów adresowych. Realizowany jest 1 projekt z KPO i 0 projektów z FERC. Dane pochodzą z systemu SIMBA i odnoszą się do umów o dofinansowanie zawartych do dnia 31 grudnia 2025.

W tabeli nr 12.4.5 przedstawiono liczbę punktów adresowych na terenie gminy, objętych planami inwestycyjnymi do zrealizowania ze środków publicznych.

Tabela 12.4.5: Liczba punktów adresowych ze zgłoszonymi planami inwestycyjnymi realizowanymi ze środków publicznych.

Numer projektu	Beneficjent	Liczba PA
KPOD.05.02-IW. 06-0063/25	ELTRONIK SPÓŁKA Z OGRANICZONĄ ODPOWIEDZIALNOŚCIĄ	12
SUMA		12

Mapa planów inwestycyjnych

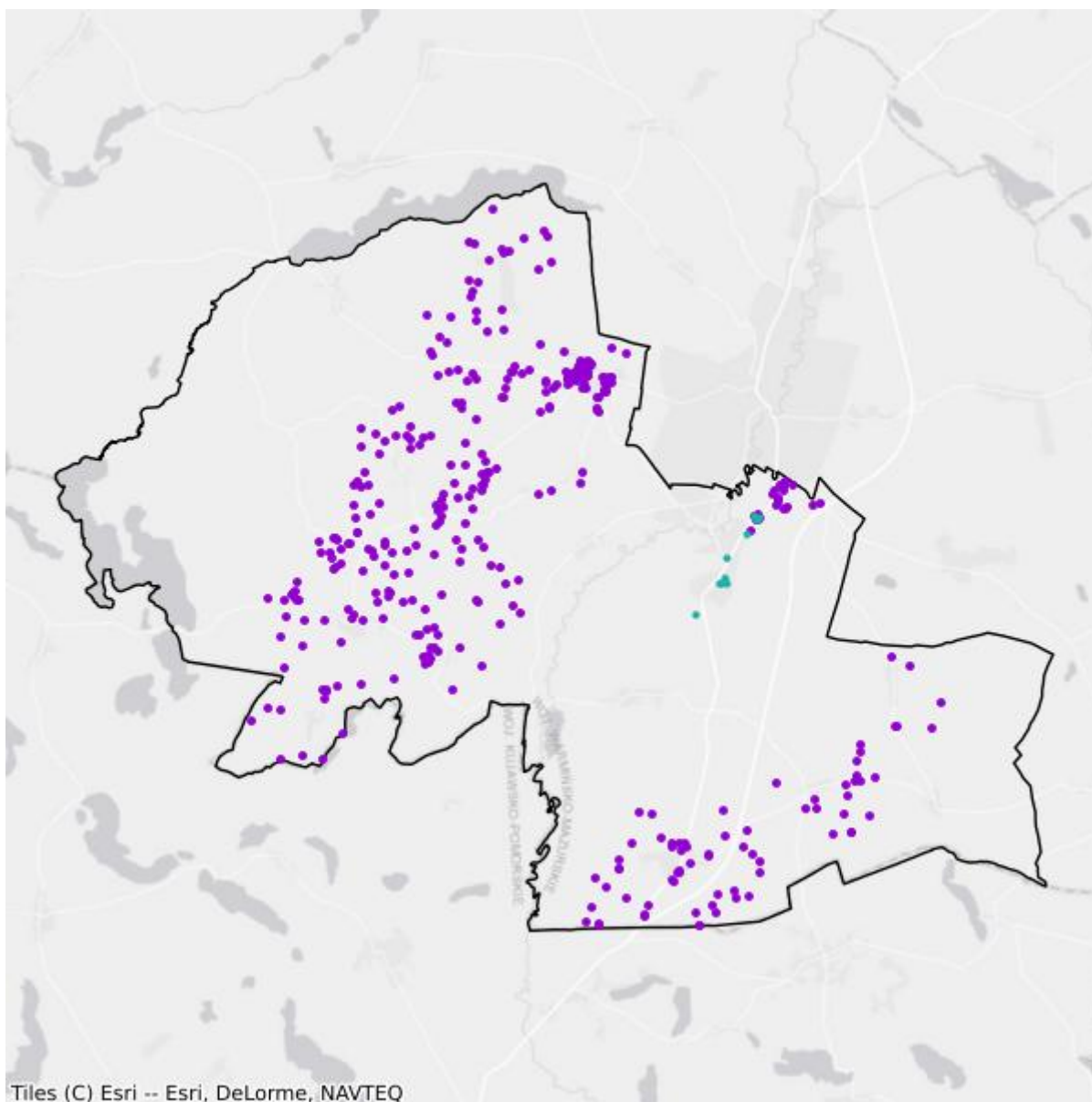

- Plany inwestycyjne realizowane ze środków prywatnych
- Plany inwestycyjne realizowane ze środków publicznych

Mapa białych plam

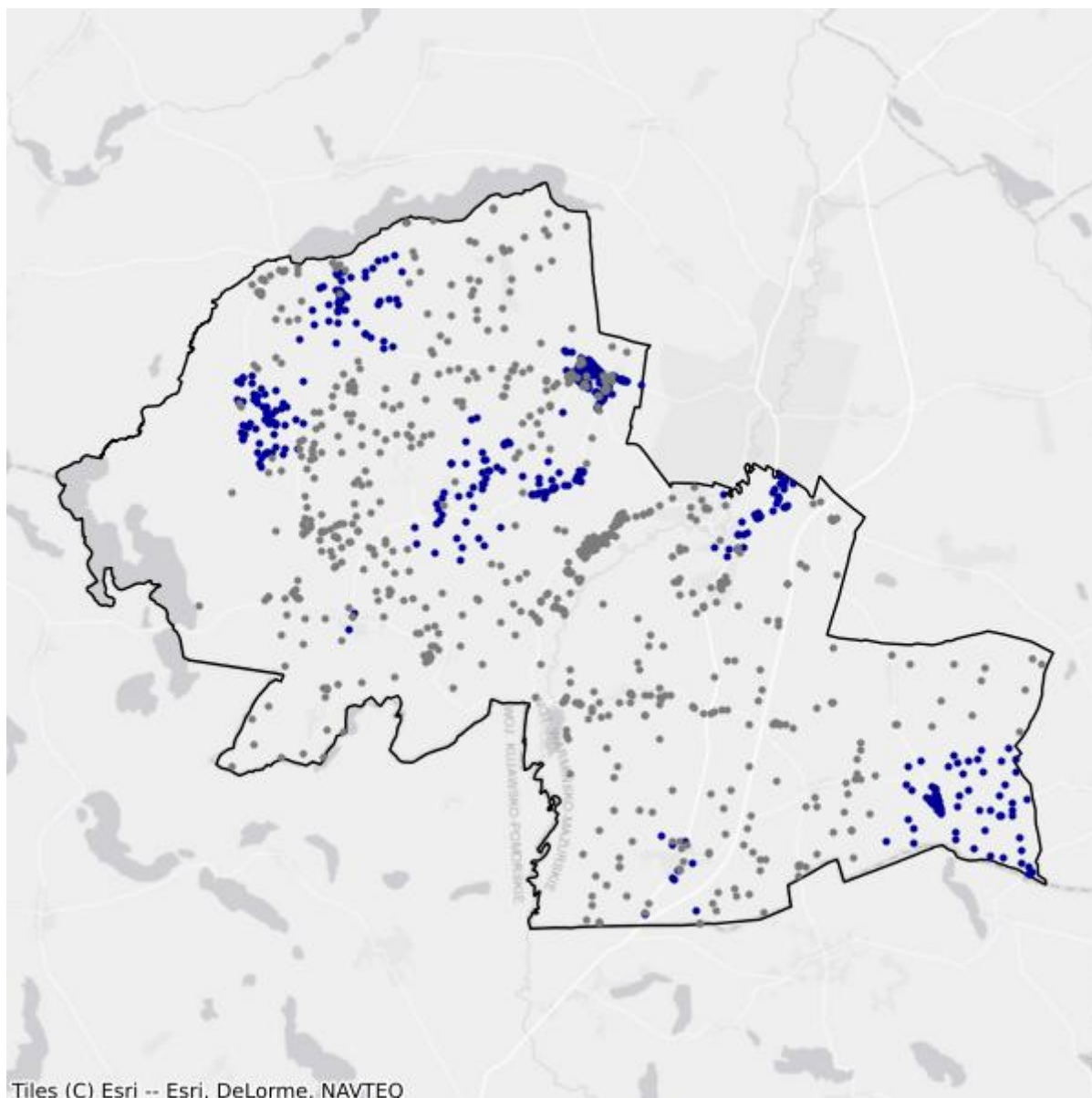

- Białe plamy
- W zasięgu poniżej 100 Mb/s

12.5. Gmina Nowe Miasto Lubawskie

TERC: 2812052

Statystyki ogólne

W gminie jest 2 818 punktów adresowych. Na koniec grudnia 2025 roku w zasięgu stacjonarnego dostępu do usług szerokopasmowych było 2 068 punktów adresowych. Na wskazanym obszarze było 1 719 białych plam NGA, w tym 750 pozostało bez żadnego zasięgu. Od 1 stycznia 2023 do 31 grudnia 2025 roku obywatele zgłosili 97 zapotrzebowań na internet i 0 weryfikacji danych w systemie internet.gov.pl.

W tabeli nr 12.5.1 przedstawiono przedsiębiorców telekomunikacyjnych działających na terenie gminy i świadczących usługi stacjonarnego dostępu do usług szerokopasmowych.

Tabela 12.5.1: Podmiot w zależności od rodzaju usług.			
Podmiot	Detal	Hurt	Hurt-Detal
"NETIA" SPÓŁKA AKCYJNA			X
"P4 SPÓŁKA Z OGRANICZONĄ ODPOWIEDZIALNOŚCIĄ"	X		
ELTRONIK SPÓŁKA Z OGRANICZONĄ ODPOWIEDZIALNOŚCIĄ	X		X
INEA SPÓŁKA Z OGRANICZONĄ ODPOWIEDZIALNOŚCIĄ	X		
MARCIN STĄPÓR STA KOM	X		
NAUKOWA I AKADEMICKA SIEĆ KOMPUTEROWA - PAŃSTWOWY INSTYTUT BADAWCZY	X		
NEXERA SPÓŁKA Z OGRANICZONĄ ODPOWIEDZIALNOŚCIĄ		X	
ORANGE POLSKA SPÓŁKA AKCYJNA	X	X	X
POLKOMTEL SPÓŁKA Z OGRANICZONĄ ODPOWIEDZIALNOŚCIĄ	X		
PRZEDSIĘBIORSTWO HANDLOWO-PRODUKCYJNO-USŁUGOWE "ARONET" ANDRZEJ OLSZEWSKI	X		
RFC INTERNET SPÓŁKA Z OGRANICZONĄ ODPOWIEDZIALNOŚCIĄ	X		
T-MOBILE POLSKA SPÓŁKA AKCYJNA	X		
VECTRA SPÓŁKA AKCYJNA	X		
ŚWIATŁOWÓD INWESTYCJE SPÓŁKA Z OGRANICZONĄ ODPOWIEDZIALNOŚCIĄ		X	

W tabeli nr 12.5.2 przedstawiono liczbowy i procentowy podział na punkty adresowe w zależności od rodzaju zasięgu na terenie gminy.

Tabela 12.5.2: Podział na rodzaje usług i zasięgów.		
	Liczba adresów	Udział %
Rzeczywisty	1 772	62,88%
Hurtowy (wyłącznie)	242	8,59%
Teoretyczny (wyłącznie)	54	1,92%
Brak zasięgu	750	26,61%
SUMA	2 818	100%

Zasięgi sieci

W tabeli nr 12.5.3 przedstawiono liczbowo i procentowo liczbę zasięgów oraz liczbę punktów adresowych na terenie gminy w zależności od przepustowości.

Tabela 12.5.3: Liczba zasięgów i adresów w podziale na przepustowość.				
Przepustowość [Mb/s]	Liczba zasięgów	Udział %	Liczba punktów adresowych	Udział %
2	0	0,00%	0	0,00%
10	0	0,00%	0	0,00%
20	0	0,00%	0	0,00%
30	289	2,74%	75	3,63%
40	334	3,16%	74	3,58%
50	2 000	18,93%	747	36,12%
60	160	1,51%	40	1,93%
70	101	0,96%	29	1,40%
80	10	0,09%	4	0,19%
90	0	0,00%	0	0,00%
100	7	0,07%	4	0,19%
200	0	0,00%	0	0,00%
300	0	0,00%	0	0,00%
400	0	0,00%	0	0,00%
500	0	0,00%	0	0,00%
600	0	0,00%	0	0,00%
700	254	2,40%	78	3,77%
800	0	0,00%	0	0,00%
900	2 307	21,84%	0	0,00%
1000	5 062	47,92%	997	48,21%
2000	40	0,38%	20	0,97%
3000	0	0,00%	0	0,00%
4000	0	0,00%	0	0,00%

Przepustowość [Mb/s]	Liczba zasięgów	Udział %	Liczba punktów adresowych	Udział %
5000	0	0,00%	0	0,00%
6000	0	0,00%	0	0,00%
7000	0	0,00%	0	0,00%
8000	0	0,00%	0	0,00%
9000	0	0,00%	0	0,00%
10000	0	0,00%	0	0,00%
SUMA	10 564	100%	2 068	100%

W tabeli nr 12.5.4 przedstawiono liczbę zasięgów w gminie w zależności od rodzaju medium.

Tabela 12.5.4: Liczba zasięgów z podziałem na medium.		
Medium	Liczba zasięgów	Udział %
światłowodowe	7 416	70,20%
kablowe współosiowe miedziane	254	2,40%
kablowe parowe miedziane	1 147	10,86%
radiowe (FWA)	1 747	16,54%
SUMA	10 564	100%

Plany inwestycyjne (komercyjne)

W gminie zostało zgłoszonych 1 279 planowanych inwestycji w punktach adresowych. Zgłoszone plany inwestycyjne przewidują objęcie w kolejnych 3 latach zasięgiem stacjonarnego dostępu do usług szerokopasmowych:

- 741 punktów adresowych znajdujących się już w zasięgu rzeczywistym;
- 49 punktów adresowych znajdujących się już w zasięgu wyłącznie hurtowym;
- 31 punktów adresowych znajdujących się już w zasięgu teoretycznym;
- 0 punktów adresowych znajdujących się w planie inwestycyjnym ze środków publicznych;
- 82 punkty adresowe znajdujące się w więcej niż jednym planie inwestycyjnym ze środków prywatnych;
- 376 punktów adresowych będących białymi plamami (bez zasięgu).

Plany inwestycyjne realizowane ze środków publicznych

W gminie realizowane są plany inwestycyjne ze środków publicznych obejmujące 0 punktów adresowych. Realizowanych jest 0 projektów z KPO i 0 projektów z FER. Dane pochodzą z systemu SIMBA i odnoszą się do umów o dofinansowanie zawartych do dnia 31 grudnia 2025.

W tabeli nr 12.5.5 przedstawiono liczbę punktów adresowych na terenie gminy, objętych planami inwestycyjnymi do zrealizowania ze środków publicznych.

Tabela 12.5.5: Liczba punktów adresowych ze zgłoszonymi planami inwestycyjnymi realizowanymi ze środków publicznych.

Numer projektu	Beneficjent	Liczba PA
Brak danych		

Mapa planów inwestycyjnych

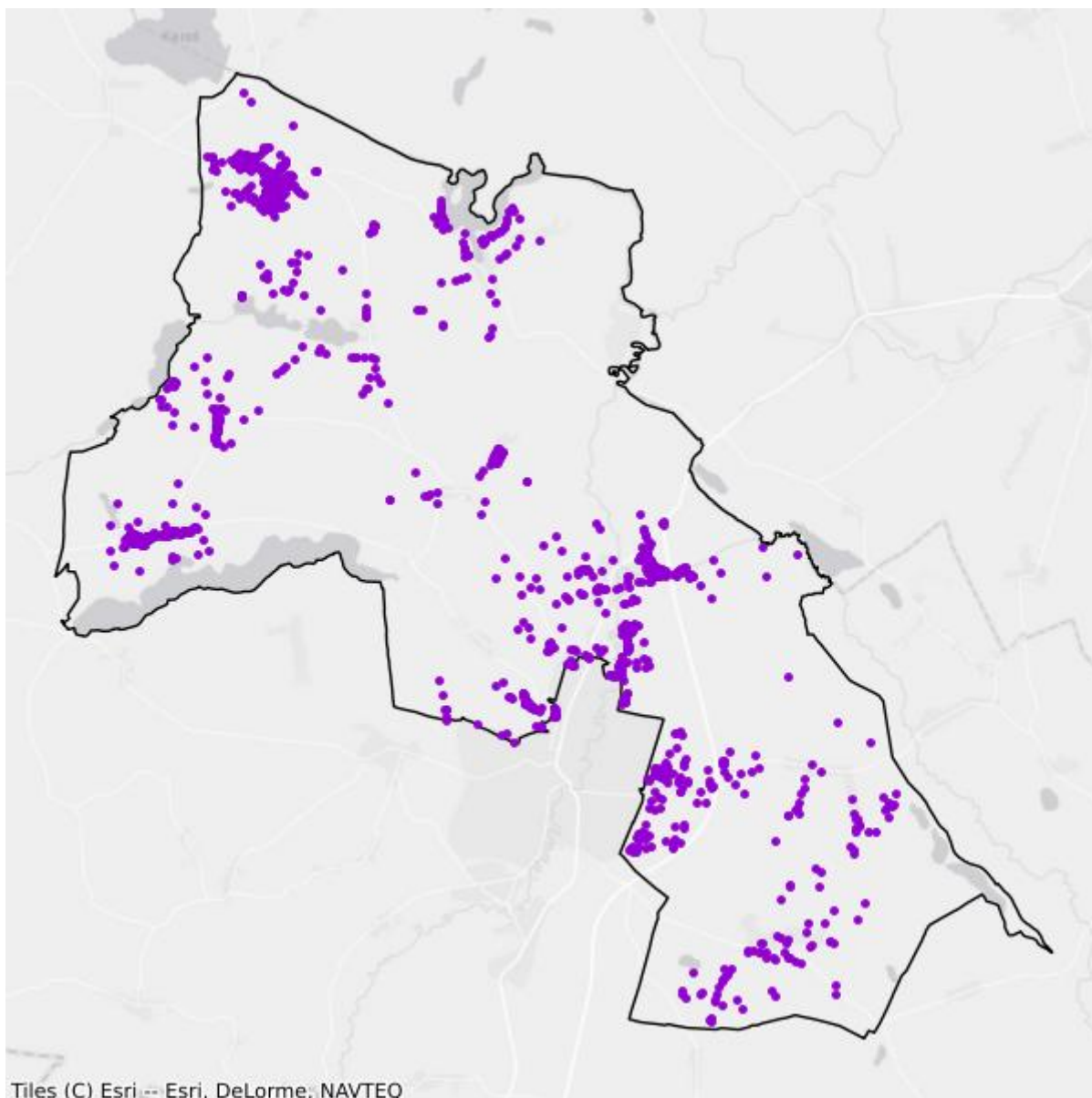

- Plany inwestycyjne realizowane ze środków prywatnych
- Plany inwestycyjne realizowane ze środków publicznych

Mapa białych plam

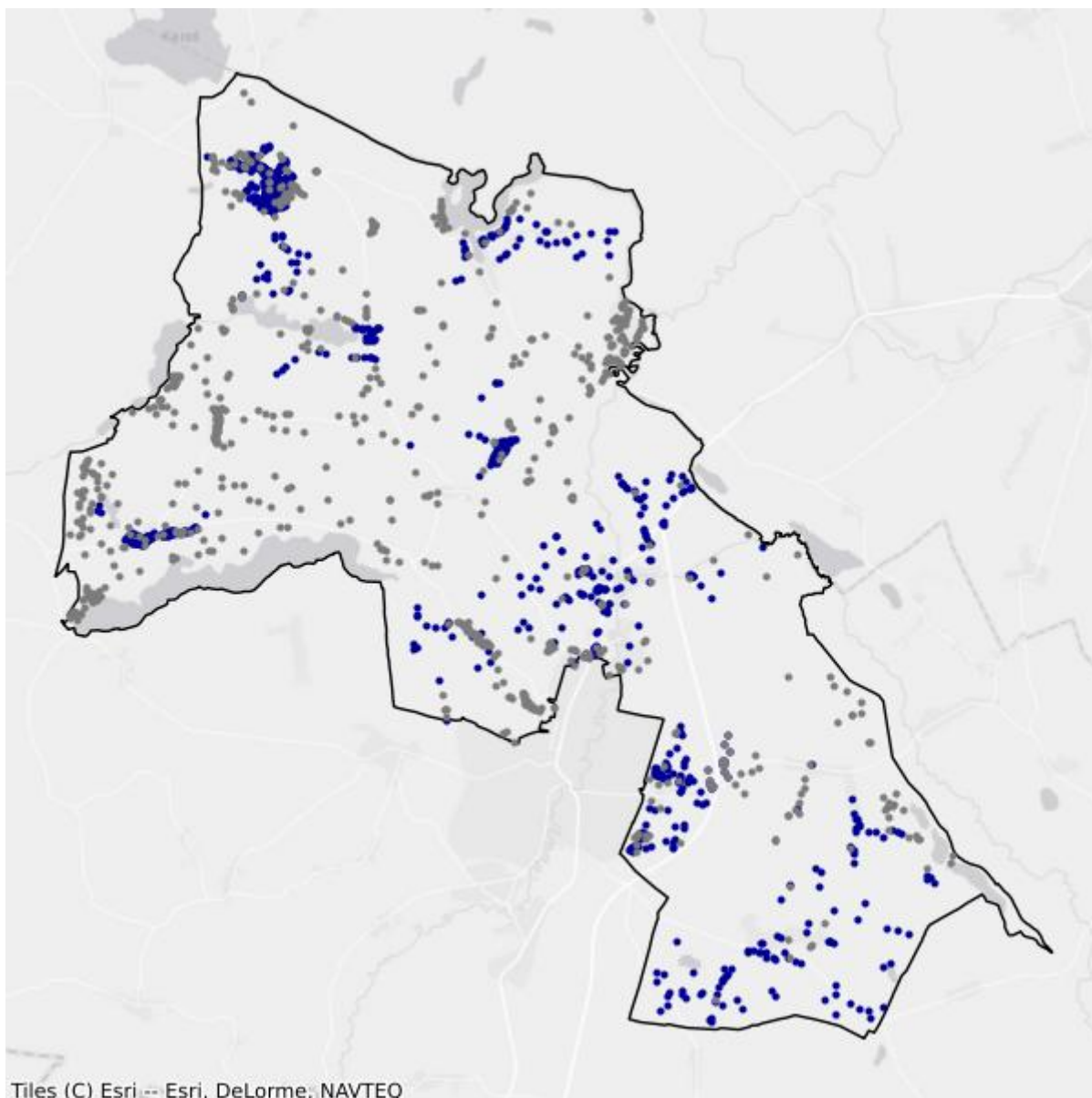

- Białe plamy
- W zasięgu poniżej 100 Mb/s

13. Powiat olecki

TERC: 2813

Statystyki ogólne

W powiecie jest 6 450 punktów adresowych. Na koniec grudnia 2025 roku w zasięgu stacjonarnego dostępu do usług szerokopasmowych było 2 308 punktów adresowych. Na wskazanym obszarze było 5 121 białych plam NGA, w tym 4 142 pozostały bez żadnego zasięgu. Od 1 stycznia 2023 do 31 grudnia 2025 roku obywatele zgłosili 174 zapotrzebowania na internet i 2 weryfikacje danych w systemie internet.gov.pl.

Na terenie powiatu działa 22 przedsiębiorców telekomunikacyjnych świadczących usługi stacjonarnego dostępu do usług szerokopasmowych, w tym:

- 15 świadczących wyłącznie usługi detaliczne;
- 4 świadczących wyłącznie usługi hurtowe;
- 3 świadczących usługi hurtowo-detaliczne.

W tabeli nr 13.1 przedstawiono liczbę zasięgów i punktów adresowych w zasięgu na terenie powiatu.

Tabela 13.1: Liczba zasięgów i punktów adresowych w zasięgu na terenie powiatu.			
Gmina	Liczba zasięgów zgłoszonych przez podmioty zobowiązane do raportowania	Liczba punktów adresowych objętych zasięgiem	Liczba punktów adresowych ogółem
Kowale Oleckie	1 234	271	1 121
Olecko	13 487	1 867	3 424
Wieliczki	352	167	857
Świątajno	3	3	1 048
SUMA	15 076	2 308	6 450

W tabeli nr 13.2 przedstawiono liczbowy i procentowy podział na punkty adresowe w zależności od rodzaju zasięgu na terenie powiatu.

Tabela 13.2: Podział na rodzaje usług i zasięgów.		
	Liczba adresów	Udział %
Rzeczywisty	1 654	25,64%
Hurtowy (wyłącznie)	446	6,91%
Teoretyczny (wyłącznie)	208	3,22%

	Liczba adresów	Udział %
Brak zasięgu	4 142	64,22%
SUMA	6 450	100%

Zasięgi sieci

W tabeli nr 13.3 przedstawiono liczbowo i procentowo liczbę zasięgów oraz liczbę punktów adresowych na terenie powiatu w zależności od przepustowości.

Tabela 13.3: Liczba zasięgów i adresów w podziale na przepustowość.				
Przepustowość [Mb/s]	Liczba zasięgów	Udział %	Liczba punktów adresowych	Udział %
2	1 736	11,51%	119	5,16%
10	104	0,69%	5	0,22%
20	6	0,04%	0	0,00%
30	1 421	9,43%	226	9,79%
40	744	4,93%	304	13,17%
50	815	5,41%	190	8,23%
60	242	1,61%	66	2,86%
70	78	0,52%	26	1,13%
80	70	0,46%	43	1,86%
90	0	0,00%	0	0,00%
100	27	0,18%	20	0,87%
200	4	0,03%	2	0,09%
300	31	0,21%	3	0,13%
400	0	0,00%	0	0,00%
500	2	0,01%	1	0,04%
600	225	1,49%	49	2,12%
700	0	0,00%	0	0,00%
800	0	0,00%	0	0,00%
900	1 046	6,94%	0	0,00%
1000	6 615	43,88%	280	12,13%
2000	1 910	12,67%	974	42,20%
3000	0	0,00%	0	0,00%
4000	0	0,00%	0	0,00%
5000	0	0,00%	0	0,00%
6000	0	0,00%	0	0,00%
7000	0	0,00%	0	0,00%
8000	0	0,00%	0	0,00%
9000	0	0,00%	0	0,00%

Przepustowość [Mb/s]	Liczba zasięgów	Udział %	Liczba punktów adresowych	Udział %
10000	0	0,00%	0	0,00%
SUMA	15 076	100%	2 308	100%

W tabeli nr 13.4 przedstawiono liczbę zasięgów w powiecie w zależności od rodzaju medium.

Tabela 13.4: Liczba zasięgów z podziałem na medium.		
Medium	Liczba zasięgów	Udział %
światłowodowe	9 684	64,23%
kablowe współosiowe miedziane	106	0,70%
kablowe parowe miedziane	4 585	30,41%
radiowe (FWA)	701	4,65%
SUMA	15 076	100%

Plany inwestycyjne (komercyjne)

W powiecie zgłoszone zostały plany inwestycyjne obejmujące 1 518 punktów adresowych, w tym 1 516 unikalnych punktów adresowych.

W tabeli nr 13.5 przedstawiono liczbę punktów adresowych na terenie powiatu, objętych planami inwestycyjnymi do zrealizowania ze środków własnych inwestorów.

Tabela 13.5: Liczba punktów adresowych ze zgłoszonymi planami inwestycyjnymi finansowanymi ze środków własnych inwestora.	
Powiat	Liczba punktów adresowych objętych planami inwestycyjnymi
Kowale Oleckie	156
Olecko	363
Wieliczki	0
Świątajno	999
SUMA	1 518

Plany inwestycyjne realizowane ze środków publicznych

W powiecie realizowane są plany inwestycyjne ze środków publicznych obejmujące 346 punktów adresowych. Realizowany jest 1 projekt z KPO i 0 projektów z FER. Dane pochodzą z systemu SIMBA i odnoszą się do umów o dofinansowanie zawartych do dnia 31 grudnia 2025.

W tabeli nr 13.6 przedstawiono liczbę punktów adresowych na terenie powiatu, objętych planami inwestycyjnymi do zrealizowania ze środków publicznych.

Tabela 13.6: Liczba punktów adresowych ze zgłoszonymi planami inwestycyjnymi realizowanymi ze środków publicznych.	
Gmina	Liczba punktów adresowych objętych planami inwestycyjnymi
Kowale Oleckie	0

Gmina	Liczba punktów adresowych objętych planami inwestycyjnymi
Olecko	0
Wieliczki	229
Świątajno	117
SUMA	346

13.1. Gmina Kowale Oleckie

TERC: 2813032

Statystyki ogólne

W gminie jest 1 121 punktów adresowych. Na koniec grudnia 2025 roku w zasięgu stacjonarnego dostępu do usług szerokopasmowych było 271 punktów adresowych. Na wskazanym obszarze było 1 027 białych plam NGA, w tym 850 pozostało bez żadnego zasięgu. Od 1 stycznia 2023 do 31 grudnia 2025 roku obywatele zgłosili 28 zapotrzebowań na internet i 0 weryfikacji danych w systemie internet.gov.pl.

W tabeli nr 13.1.1 przedstawiono przedsiębiorców telekomunikacyjnych działających na terenie gminy i świadczących usługi stacjonarnego dostępu do usług szerokopasmowych.

Tabela 13.1.1: Podmiot w zależności od rodzaju usług.			
Podmiot	Detal	Hurt	Hurt-Detal
"NETIA" SPÓŁKA AKCYJNA			X
"P4 SPÓŁKA Z OGRANICZONĄ ODPOWIEDZIALNOŚCIĄ"	X		
EXATEL SPÓŁKA AKCYJNA	X		
HIRSZTRITT ALEKSANDER GRZEGORZ "FAN-TEX"	X		
LANDTECH SPÓŁKA Z OGRANICZONĄ ODPOWIEDZIALNOŚCIĄ	X		
NAUKOWA I AKADEMICKA SIEĆ KOMPUTEROWA - PAŃSTWOWY INSTYTUT BADAWCZY	X		
NEXERA F2 SPÓŁKA Z OGRANICZONĄ ODPOWIEDZIALNOŚCIĄ		X	
NEXERA SPÓŁKA Z OGRANICZONĄ ODPOWIEDZIALNOŚCIĄ		X	
ORANGE POLSKA SPÓŁKA AKCYJNA	X	X	X
POLKOMTEL SPÓŁKA Z OGRANICZONĄ ODPOWIEDZIALNOŚCIĄ	X		
RFC INTERNET SPÓŁKA Z OGRANICZONĄ ODPOWIEDZIALNOŚCIĄ	X		
STANET SPÓŁKA Z OGRANICZONĄ ODPOWIEDZIALNOŚCIĄ	X		
T-MOBILE POLSKA SPÓŁKA AKCYJNA	X		
VECTRA SPÓŁKA AKCYJNA	X		

W tabeli nr 13.1.2 przedstawiono liczbowy i procentowy podział na punkty adresowe w zależności od rodzaju zasięgu na terenie gminy.

Tabela 13.1.2: Podział na rodzaje usług i zasięgów.

	Liczba adresów	Udział %
Rzeczywisty	187	16,68%
Hurtowy (wyłącznie)	84	7,49%
Teoretyczny (wyłącznie)	0	0,00%
Brak zasięgu	850	75,83%
SUMA	1 121	100%

Zasięgi sieci

W tabeli nr 13.1.3 przedstawiono liczbowo i procentowo liczbę zasięgów oraz liczbę punktów adresowych na terenie gminy w zależności od przepustowości.

Tabela 13.1.3: Liczba zasięgów i adresów w podziale na przepustowość.

Przepustowość [Mb/s]	Liczba zasięgów	Udział %	Liczba punktów adresowych	Udział %
2	0	0,00%	0	0,00%
10	0	0,00%	0	0,00%
20	0	0,00%	0	0,00%
30	301	24,39%	63	23,25%
40	80	6,48%	16	5,90%
50	88	7,13%	28	10,33%
60	86	6,97%	24	8,86%
70	49	3,97%	16	5,90%
80	36	2,92%	30	11,07%
90	0	0,00%	0	0,00%
100	5	0,41%	3	1,11%
200	0	0,00%	0	0,00%
300	0	0,00%	0	0,00%
400	0	0,00%	0	0,00%
500	0	0,00%	0	0,00%
600	0	0,00%	0	0,00%
700	0	0,00%	0	0,00%
800	0	0,00%	0	0,00%
900	108	8,75%	0	0,00%
1000	481	38,98%	91	33,58%
2000	0	0,00%	0	0,00%
3000	0	0,00%	0	0,00%
4000	0	0,00%	0	0,00%
5000	0	0,00%	0	0,00%
6000	0	0,00%	0	0,00%

Przepustowość [Mb/s]	Liczba zasięgów	Udział %	Liczba punktów adresowych	Udział %
7000	0	0,00%	0	0,00%
8000	0	0,00%	0	0,00%
9000	0	0,00%	0	0,00%
10000	0	0,00%	0	0,00%
SUMA	1 234	100%	271	100%

W tabeli nr 13.1.4 przedstawiono liczbę zasięgów w gminie w zależności od rodzaju medium.

Tabela 13.1.4: Liczba zasięgów z podziałem na medium.		
Medium	Liczba zasięgów	Udział %
światłowodowe	594	48,14%
kablowe współosiowe miedziane	0	0,00%
kablowe parowe miedziane	624	50,57%
radiowe (FWA)	16	1,30%
SUMA	1 234	100%

Plany inwestycyjne (komercyjne)

W gminie zostało zgłoszonych 156 planowanych inwestycji w punktach adresowych. Zgłoszone plany inwestycyjne przewidują objęcie w kolejnych 3 latach zasięgiem stacjonarnego dostępu do usług szerokopasmowych:

- 20 punktów adresowych znajdujących się już w zasięgu rzeczywistym;
- 10 punktów adresowych znajdujących się już w zasięgu wyłącznie hurtowym;
- 0 punktów adresowych znajdujących się już w zasięgu teoretycznym;
- 0 punktów adresowych znajdujących się w planie inwestycyjnym ze środków publicznych;
- 2 punkty adresowe znajdujące się w więcej niż jednym planie inwestycyjnym ze środków prywatnych;
- 124 punkty adresowe będące białymi plamami (bez zasięgu).

Plany inwestycyjne realizowane ze środków publicznych

W gminie realizowane są plany inwestycyjne ze środków publicznych obejmujące 0 punktów adresowych. Realizowanych jest 0 projektów z KPO i 0 projektów z FERC. Dane pochodzą z systemu SIMBA i odnoszą się do umów o dofinansowanie zawartych do dnia 31 grudnia 2025.

W tabeli nr 13.1.5 przedstawiono liczbę punktów adresowych na terenie gminy, objętych planami inwestycyjnymi do zrealizowania ze środków publicznych.

Tabela 13.1.5: Liczba punktów adresowych ze zgłoszonymi planami inwestycyjnymi realizowanymi ze środków publicznych.		
Numer projektu	Beneficjent	Liczba PA
Brak danych		

Mapa planów inwestycyjnych

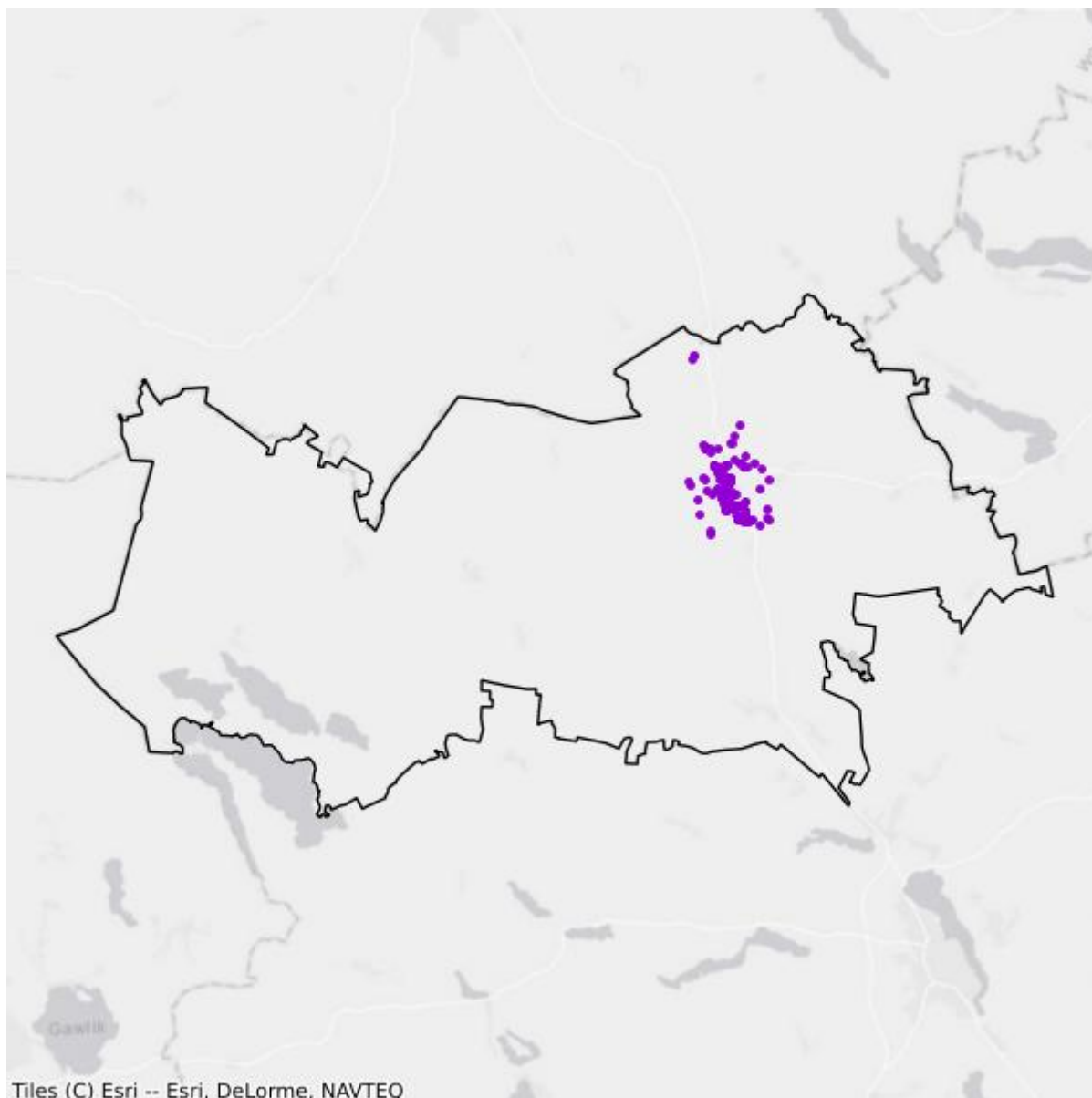

- Plany inwestycyjne realizowane ze środków prywatnych
- Plany inwestycyjne realizowane ze środków publicznych

Mapa białych plam

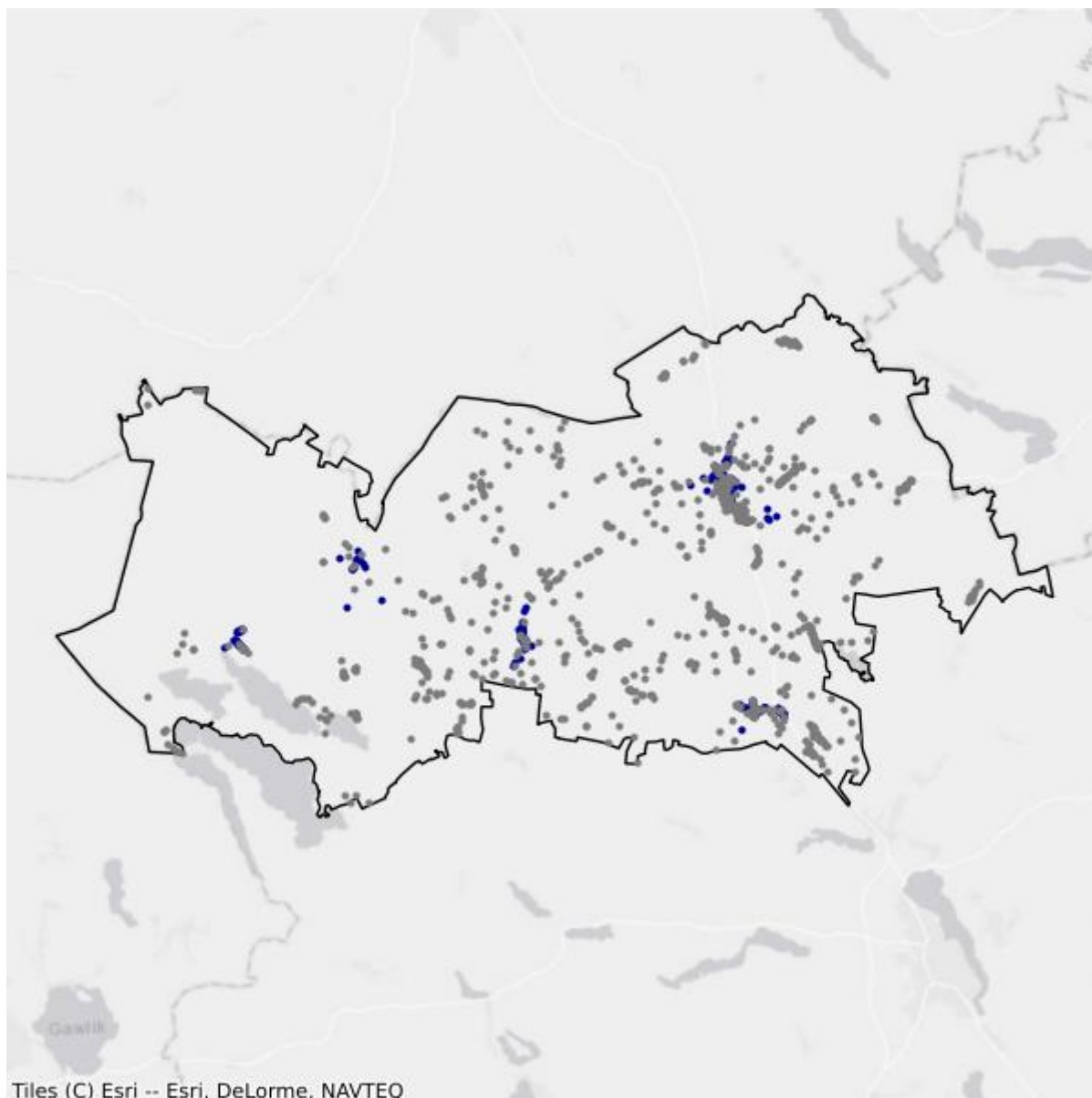

- Białe plamy
- W zasięgu poniżej 100 Mb/s

13.2. Gmina Olecko

TERC: 2813043

Statystyki ogólne

W gminie są 3 424 punkty adresowe. Na koniec grudnia 2025 roku w zasięgu stacjonarnego dostępu do usług szerokopasmowych było 1 867 punktów adresowych. Na wskazanym obszarze były 2 193 białe plamy NGA, w tym 1 557 pozostało bez żadnego zasięgu. Od 1 stycznia 2023 do 31 grudnia 2025 roku obywatele zgłosili 75 zapotrzebowań na internet i 2 weryfikacje danych w systemie internet.gov.pl.

W tabeli nr 13.2.1 przedstawiono przedsiębiorców telekomunikacyjnych działających na terenie gminy i świadczących usługi stacjonarnego dostępu do usług szerokopasmowych.

Tabela 13.2.1: Podmiot w zależności od rodzaju usług.			
Podmiot	Detal	Hurt	Hurt-Detal
"MARINEX - AMPOL 2" TELEWIZJA KABLOWA SPÓŁKA Z OGRANICZONĄ ODPOWIEDZIALNOŚCIĄ	X		
"NETIA" SPÓŁKA AKCYJNA			X
"P4 SPÓŁKA Z OGRANICZONĄ ODPOWIEDZIALNOŚCIĄ"	X		
EXATEL SPÓŁKA AKCYJNA	X		
HIRSZTRITT ALEKSANDER GRZEGORZ "FAN-TEX"	X		
INEA SPÓŁKA Z OGRANICZONĄ ODPOWIEDZIALNOŚCIĄ	X		
ITH SPÓŁKA Z OGRANICZONĄ ODPOWIEDZIALNOŚCIĄ	X		
LANDTECH SPÓŁKA Z OGRANICZONĄ ODPOWIEDZIALNOŚCIĄ	X		
LIMITS ŁUKASZ NAUMOWICZ	X		
MILICHSOFT RAFAŁ MILISZEWSKI			X
NAUKOWA I AKADEMICKA SIEĆ KOMPUTEROWA - PAŃSTWOWY INSTYTUT BADAWCZY	X		
NEXERA F2 SPÓŁKA Z OGRANICZONĄ ODPOWIEDZIALNOŚCIĄ		X	
NEXERA SPÓŁKA Z OGRANICZONĄ ODPOWIEDZIALNOŚCIĄ		X	
ORANGE POLSKA SPÓŁKA AKCYJNA	X	X	X
POLKOMTEL SPÓŁKA Z OGRANICZONĄ ODPOWIEDZIALNOŚCIĄ	X		
RFC INTERNET SPÓŁKA Z OGRANICZONĄ ODPOWIEDZIALNOŚCIĄ	X		
SQS POLSKA SZYMON WYSOKIŃSKI	X		
T-MOBILE POLSKA SPÓŁKA AKCYJNA	X		

Podmiot	Detal	Hurt	Hurt-Detal
TOWERLINK POLAND SPÓŁKA Z OGRANICZONĄ ODPOWIEDZIALNOŚCIĄ		X	
VECTRA SPÓŁKA AKCYJNA	X		
ŚWIATŁOWÓD INWESTYCJE SPÓŁKA Z OGRANICZONĄ ODPOWIEDZIALNOŚCIĄ		X	

W tabeli nr 13.2.2 przedstawiono liczbowy i procentowy podział na punkty adresowe w zależności od rodzaju zasięgu na terenie gminy.

Tabela 13.2.2: Podział na rodzaje usług i zasięgów.

	Liczba adresów	Udział %
Rzeczywisty	1 342	39,19%
Hurtowy (wyłącznie)	318	9,29%
Teoretyczny (wyłącznie)	207	6,05%
Brak zasięgu	1 557	45,47%
SUMA	3 424	100%

Zasięgi sieci

W tabeli nr 13.2.3 przedstawiono liczbowo i procentowo liczbę zasięgów oraz liczbę punktów adresowych na terenie gminy w zależności od przepustowości.

Tabela 13.2.3: Liczba zasięgów i adresów w podziale na przepustowość.

Przepustowość [Mb/s]	Liczba zasięgów	Udział %	Liczba punktów adresowych	Udział %
2	1 736	12,87%	119	6,37%
10	104	0,77%	5	0,27%
20	6	0,04%	0	0,00%
30	1 062	7,87%	140	7,50%
40	615	4,56%	270	14,46%
50	600	4,45%	84	4,50%
60	81	0,60%	15	0,80%
70	0	0,00%	0	0,00%
80	22	0,16%	3	0,16%
90	0	0,00%	0	0,00%
100	20	0,15%	15	0,80%
200	1	0,01%	0	0,00%
300	31	0,23%	3	0,16%
400	0	0,00%	0	0,00%
500	2	0,01%	1	0,05%
600	225	1,67%	49	2,62%

Przepustowość [Mb/s]	Liczba zasięgów	Udział %	Liczba punktów adresowych	Udział %
700	0	0,00%	0	0,00%
800	0	0,00%	0	0,00%
900	938	6,95%	0	0,00%
1000	6 134	45,48%	189	10,12%
2000	1 910	14,16%	974	52,17%
3000	0	0,00%	0	0,00%
4000	0	0,00%	0	0,00%
5000	0	0,00%	0	0,00%
6000	0	0,00%	0	0,00%
7000	0	0,00%	0	0,00%
8000	0	0,00%	0	0,00%
9000	0	0,00%	0	0,00%
10000	0	0,00%	0	0,00%
SUMA	13 487	100%	1 867	100%

W tabeli nr 13.2.4 przedstawiono liczbę zasięgów w gminie w zależności od rodzaju medium.

Tabela 13.2.4: Liczba zasięgów z podziałem na medium.

Medium	Liczba zasięgów	Udział %
światłowodowe	9 085	67,36%
kablowe współosiowe miedziane	106	0,79%
kablowe parowe miedziane	3 691	27,37%
radiowe (FWA)	605	4,49%
SUMA	13 487	100%

Plany inwestycyjne (komercyjne)

W gminie zostały zgłoszone 363 planowane inwestycje w punktach adresowych. Zgłoszone plany inwestycyjne przewidują objęcie w kolejnych 3 latach zasięgiem stacjonarnego dostępu do usług szerokopasmowych:

- 115 punktów adresowych znajdujących się już w zasięgu rzeczywistym;
- 2 punkty adresowe znajdujące się już w zasięgu wyłącznie hurtowym;
- 1 punkt adresowy znajdujący się już w zasięgu teoretycznym;
- 0 punktów adresowych znajdujących się w planie inwestycyjnym ze środków publicznych;
- 0 punktów adresowych znajdujących się w więcej niż jednym planie inwestycyjnym ze środków prywatnych;
- 245 punktów adresowych będących białymi plamami (bez zasięgu).

Plany inwestycyjne realizowane ze środków publicznych

W gminie realizowane są plany inwestycyjne ze środków publicznych obejmujące 0 punktów adresowych. Realizowanych jest 0 projektów z KPO i 0 projektów z FERC. Dane pochodzą z systemu SIMBA i odnoszą się do umów o dofinansowanie zawartych do dnia 31 grudnia 2025.

W tabeli nr 13.2.5 przedstawiono liczbę punktów adresowych na terenie gminy, objętych planami inwestycyjnymi do zrealizowania ze środków publicznych.

Tabela 13.2.5: Liczba punktów adresowych ze zgłoszonymi planami inwestycyjnymi realizowanymi ze środków publicznych.		
Numer projektu	Beneficjent	Liczba PA
Brak danych		

Mapa planów inwestycyjnych

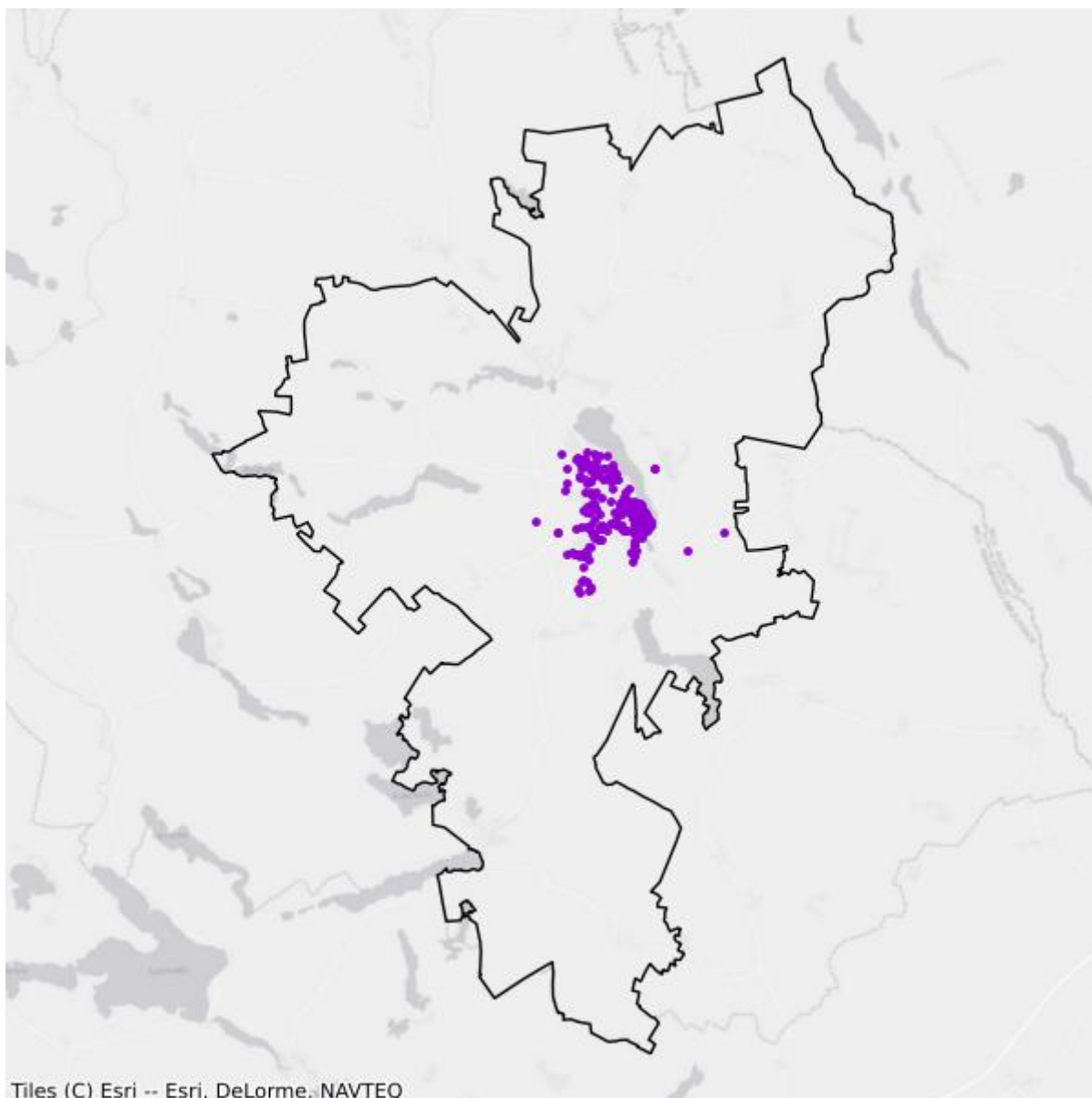

- Plany inwestycyjne realizowane ze środków prywatnych
- Plany inwestycyjne realizowane ze środków publicznych

Mapa białych plam

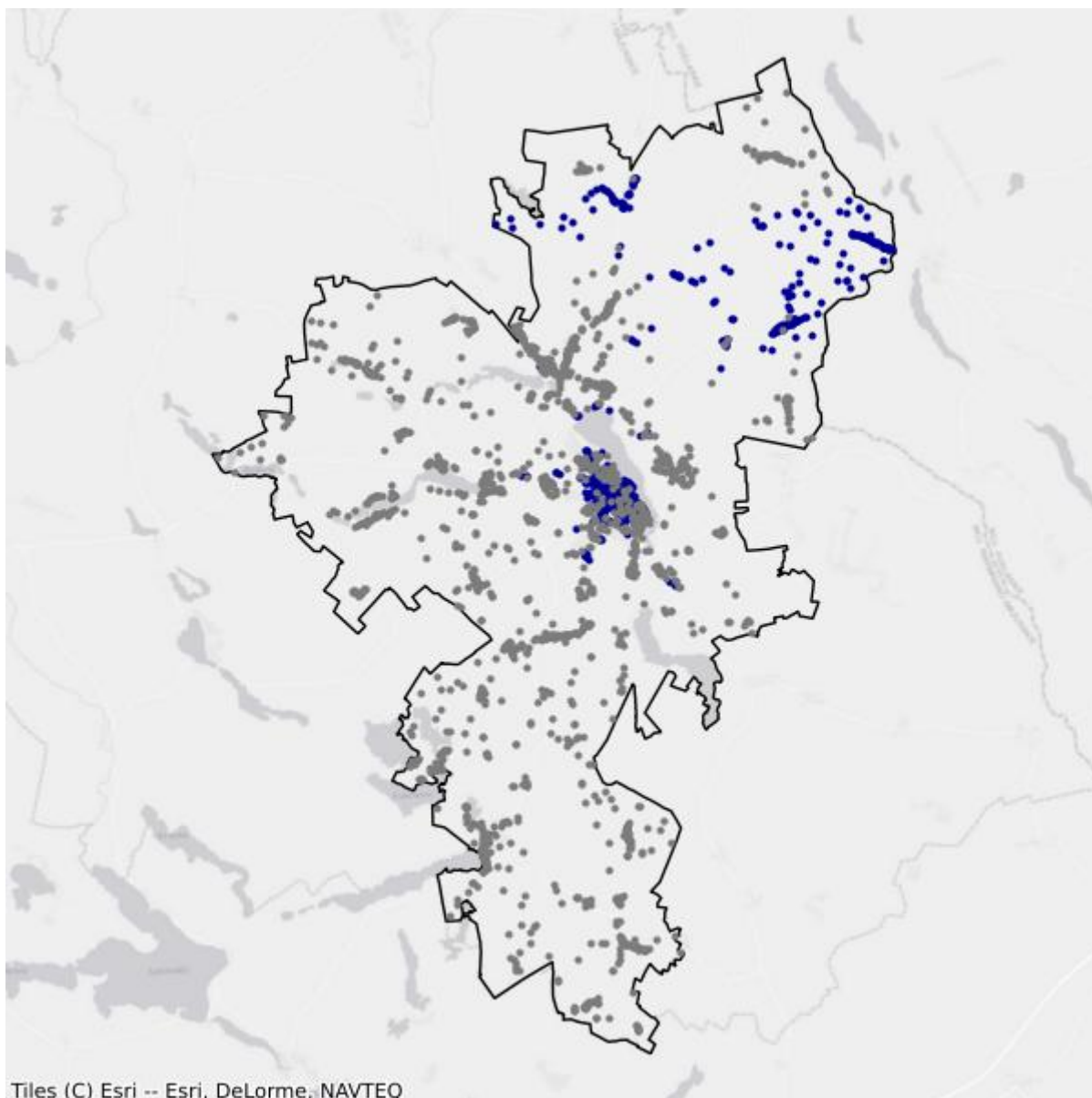

- Białe plamy
- W zasięgu poniżej 100 Mb/s

13.3. Gmina Świątajno

TERC: 2813052

Statystyki ogólne

W gminie jest 1 048 punktów adresowych. Na koniec grudnia 2025 roku w zasięgu stacjonarnego dostępu do usług szerokopasmowych były 3 punkty adresowe. Na wskazanym obszarze było 1 046 białych plam NGA, w tym 1 045 pozostało bez żadnego zasięgu. Od 1 stycznia 2023 do 31 grudnia 2025 roku obywatele zgłosili 31 zapotrzebowań na internet i 0 weryfikacji danych w systemie internet.gov.pl.

W tabeli nr 13.3.1 przedstawiono przedsiębiorców telekomunikacyjnych działających na terenie gminy i świadczących usługi stacjonarnego dostępu do usług szerokopasmowych.

Tabela 13.3.1: Podmiot w zależności od rodzaju usług.			
Podmiot	Detal	Hurt	Hurt-Detal
EXATEL SPÓŁKA AKCYJNA	X		
NAUKOWA I AKADEMICKA SIEĆ KOMPUTEROWA - PAŃSTWOWY INSTYTUT BADAWCZY	X		

W tabeli nr 13.3.2 przedstawiono liczbowy i procentowy podział na punkty adresowe w zależności od rodzaju zasięgu na terenie gminy.

Tabela 13.3.2: Podział na rodzaje usług i zasięgów.		
	Liczba adresów	Udział %
Rzeczywisty	2	0,19%
Hurtowy (wyłącznie)	0	0,00%
Teoretyczny (wyłącznie)	1	0,10%
Brak zasięgu	1 045	99,71%
SUMA	1 048	100%

Zasięgi sieci

W tabeli nr 13.3.3 przedstawiono liczbowo i procentowo liczbę zasięgów oraz liczbę punktów adresowych na terenie gminy w zależności od przepustowości.

Tabela 13.3.3: Liczba zasięgów i adresów w podziale na przepustowość.

Przepustowość [Mb/s]	Liczba zasięgów	Udział %	Liczba punktów adresowych	Udział %
2	0	0,00%	0	0,00%
10	0	0,00%	0	0,00%
20	0	0,00%	0	0,00%
30	0	0,00%	0	0,00%
40	0	0,00%	0	0,00%
50	1	33,33%	1	33,33%
60	0	0,00%	0	0,00%
70	0	0,00%	0	0,00%
80	0	0,00%	0	0,00%
90	0	0,00%	0	0,00%
100	2	66,67%	2	66,67%
200	0	0,00%	0	0,00%
300	0	0,00%	0	0,00%
400	0	0,00%	0	0,00%
500	0	0,00%	0	0,00%
600	0	0,00%	0	0,00%
700	0	0,00%	0	0,00%
800	0	0,00%	0	0,00%
900	0	0,00%	0	0,00%
1000	0	0,00%	0	0,00%
2000	0	0,00%	0	0,00%
3000	0	0,00%	0	0,00%
4000	0	0,00%	0	0,00%
5000	0	0,00%	0	0,00%
6000	0	0,00%	0	0,00%
7000	0	0,00%	0	0,00%
8000	0	0,00%	0	0,00%
9000	0	0,00%	0	0,00%
10000	0	0,00%	0	0,00%
SUMA	3	100%	3	100%

W tabeli nr 13.3.4 przedstawiono liczbę zasięgów w gminie w zależności od rodzaju medium.

Tabela 13.3.4: Liczba zasięgów z podziałem na medium.

Medium	Liczba zasięgów	Udział %
światłowodowe	2	66,67%
kablowe współosiowe miedziane	0	0,00%
kablowe parowe miedziane	1	33,33%

Medium	Liczba zasięgów	Udział %
radiowe (FWA)	0	0,00%
SUMA	3	100%

Plany inwestycyjne (komercyjne)

W gminie zostało zgłoszonych 999 planowanych inwestycji w punktach adresowych. Zgłoszone plany inwestycyjne przewidują objęcie w kolejnych 3 latach zasięgiem stacjonarnego dostępu do usług szerokopasmowych:

- 2 punkty adresowe znajdujące się już w zasięgu rzeczywistym;
- 0 punktów adresowych znajdujących się już w zasięgu wyłącznie hurtowym;
- 1 punkt adresowy znajdujący się już w zasięgu teoretycznym;
- 117 punktów adresowych znajdujących się w planie inwestycyjnym ze środków publicznych;
- 0 punktów adresowych znajdujących się w więcej niż jednym planie inwestycyjnym ze środków prywatnych;
- 996 punktów adresowych będących białymi plamami (bez zasięgu).

Plany inwestycyjne realizowane ze środków publicznych

W gminie realizowane są plany inwestycyjne ze środków publicznych obejmujące 117 punktów adresowych. Realizowany jest 1 projekt z KPO i 0 projektów z FERC. Dane pochodzą z systemu SIMBA i odnoszą się do umów o dofinansowanie zawartych do dnia 31 grudnia 2025.

W tabeli nr 13.3.5 przedstawiono liczbę punktów adresowych na terenie gminy, objętych planami inwestycyjnymi do zrealizowania ze środków publicznych.

Tabela 13.3.5: Liczba punktów adresowych ze zgłoszonymi planami inwestycyjnymi realizowanymi ze środków publicznych.		
Numer projektu	Beneficjent	Liczba PA
KPOD.05.02-IW.06-0118/25	ORANGE POLSKA SPÓŁKA AKCYJNA	117
SUMA		117

Mapa planów inwestycyjnych

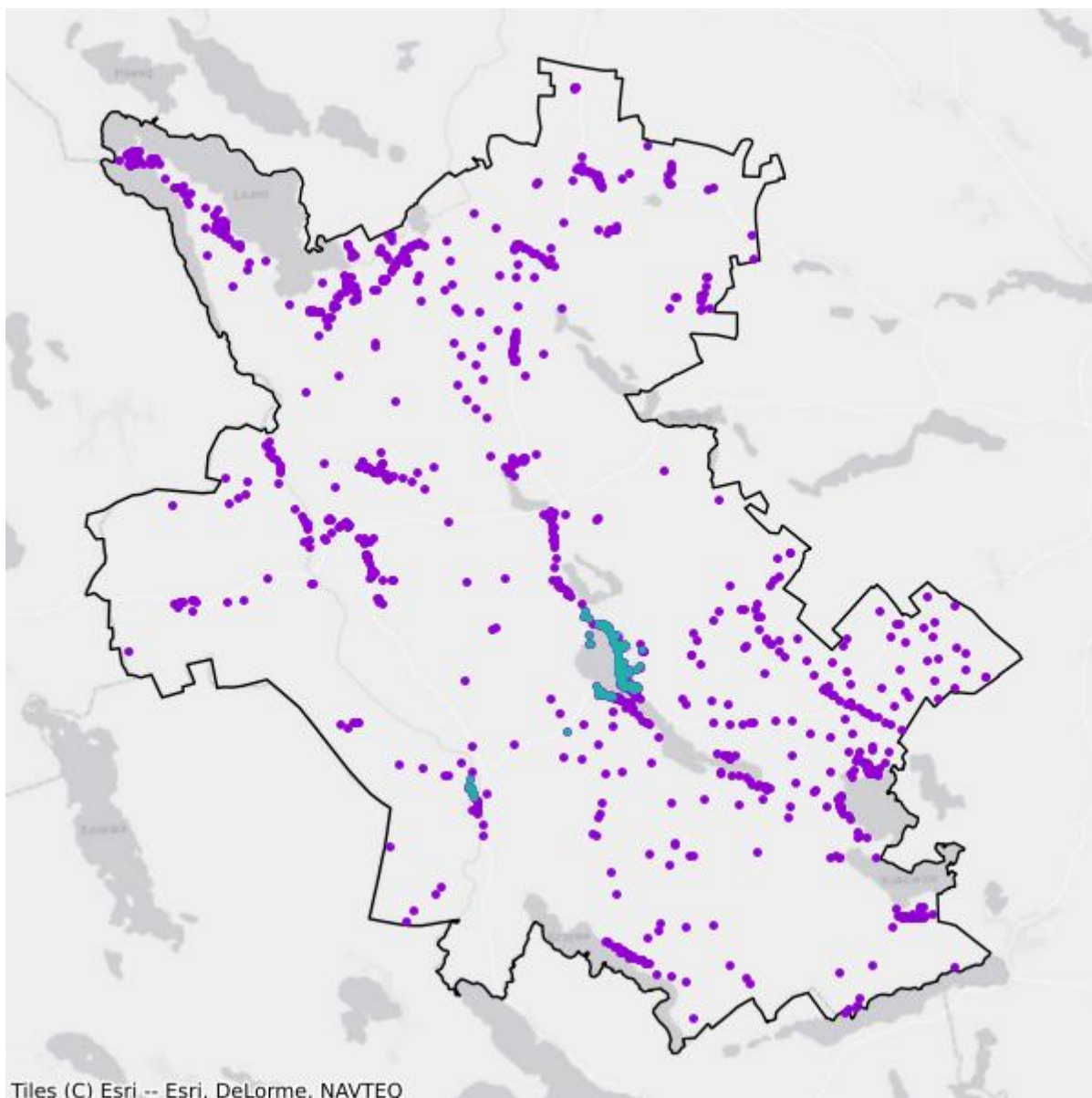

- Plany inwestycyjne realizowane ze środków prywatnych
- Plany inwestycyjne realizowane ze środków publicznych

Mapa białych plam

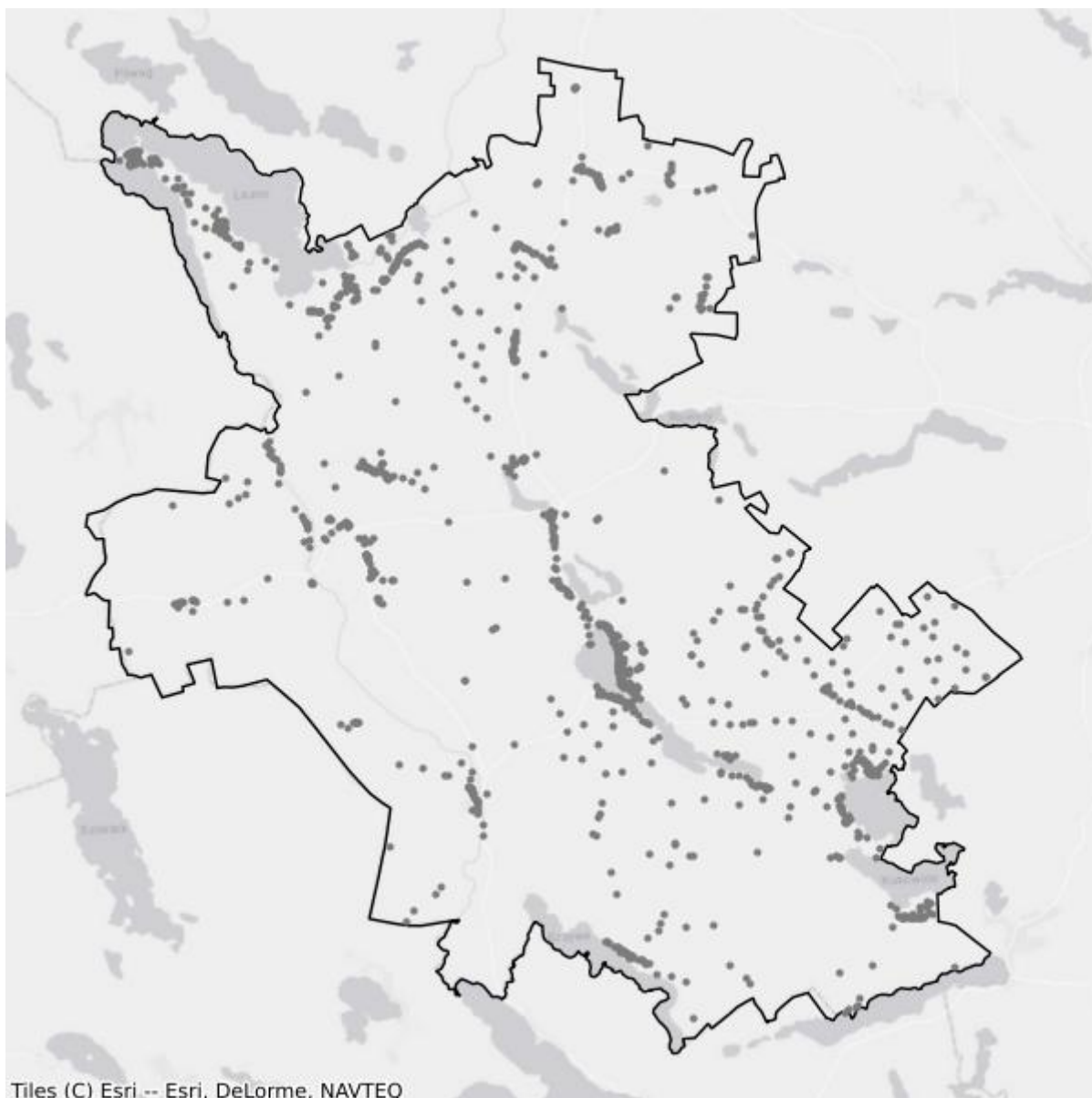

- Białe plamy
- W zasięgu poniżej 100 Mb/s

13.4. Gmina Wieliczki

TERC: 2813062

Statystyki ogólne

W gminie jest 857 punktów adresowych. Na koniec grudnia 2025 roku w zasięgu stacjonarnego dostępu do usług szerokopasmowych było 167 punktów adresowych. Na wskazanym obszarze było 855 białych plam NGA, w tym 690 pozostało bez żadnego zasięgu. Od 1 stycznia 2023 do 31 grudnia 2025 roku obywatele zgłosili 40 zapotrzebowań na internet i 0 weryfikacji danych w systemie internet.gov.pl.

W tabeli nr 13.4.1 przedstawiono przedsiębiorców telekomunikacyjnych działających na terenie gminy i świadczących usługi stacjonarnego dostępu do usług szerokopasmowych.

Tabela 13.4.1: Podmiot w zależności od rodzaju usług.			
Podmiot	Detal	Hurt	Hurt-Detal
"NETIA" SPÓŁKA AKCYJNA			X
"P4 SPÓŁKA Z OGRANICZONĄ ODPOWIEDZIALNOŚCIĄ"	X		
EXATEL SPÓŁKA AKCYJNA	X		
NAUKOWA I AKADEMICKA SIEĆ KOMPUTEROWA - PAŃSTWOWY INSTYTUT BADAWCZY	X		
ORANGE POLSKA SPÓŁKA AKCYJNA		X	X
POLKOMTEL SPÓŁKA Z OGRANICZONĄ ODPOWIEDZIALNOŚCIĄ	X		

W tabeli nr 13.4.2 przedstawiono liczbowy i procentowy podział na punkty adresowe w zależności od rodzaju zasięgu na terenie gminy.

Tabela 13.4.2: Podział na rodzaje usług i zasięgów.		
	Liczba adresów	Udział %
Rzeczywisty	123	14,35%
Hurtowy (wyłącznie)	44	5,13%
Teoretyczny (wyłącznie)	0	0,00%
Brak zasięgu	690	80,51%
SUMA	857	100%

Zasięgi sieci

W tabeli nr 13.4.3 przedstawiono liczbowo i procentowo liczbę zasięgów oraz liczbę punktów adresowych na terenie gminy w zależności od przepustowości.

Tabela 13.4.3: Liczba zasięgów i adresów w podziale na przepustowość.				
Przepustowość [Mb/s]	Liczba zasięgów	Udział %	Liczba punktów adresowych	Udział %
2	0	0,00%	0	0,00%
10	0	0,00%	0	0,00%
20	0	0,00%	0	0,00%
30	58	16,48%	23	13,77%
40	49	13,92%	18	10,78%
50	126	35,80%	77	46,11%
60	75	21,31%	27	16,17%
70	29	8,24%	10	5,99%
80	12	3,41%	10	5,99%
90	0	0,00%	0	0,00%
100	0	0,00%	0	0,00%
200	3	0,85%	2	1,20%
300	0	0,00%	0	0,00%
400	0	0,00%	0	0,00%
500	0	0,00%	0	0,00%
600	0	0,00%	0	0,00%
700	0	0,00%	0	0,00%
800	0	0,00%	0	0,00%
900	0	0,00%	0	0,00%
1000	0	0,00%	0	0,00%
2000	0	0,00%	0	0,00%
3000	0	0,00%	0	0,00%
4000	0	0,00%	0	0,00%
5000	0	0,00%	0	0,00%
6000	0	0,00%	0	0,00%
7000	0	0,00%	0	0,00%
8000	0	0,00%	0	0,00%
9000	0	0,00%	0	0,00%
10000	0	0,00%	0	0,00%
SUMA	352	100%	167	100%

W tabeli nr 13.4.4 przedstawiono liczbę zasięgów w gminie w zależności od rodzaju medium.

Tabela 13.4.4: Liczba zasięgów z podziałem na medium.

Medium	Liczba zasięgów	Udział %
światłowodowe	3	0,85%
kablowe współosiowe miedziane	0	0,00%
kablowe parowe miedziane	269	76,42%
radiowe (FWA)	80	22,73%
SUMA	352	100%

Plany inwestycyjne (komercyjne)

W gminie zostało zgłoszonych 0 planowanych inwestycji w punktach adresowych. Zgłoszone plany inwestycyjne przewidują objęcie w kolejnych 3 latach zasięgiem stacjonarnego dostępu do usług szerokopasmowych:

- 0 punktów adresowych znajdujących się już w zasięgu rzeczywistym;
- 0 punktów adresowych znajdujących się już w zasięgu wyłącznie hurtowym;
- 0 punktów adresowych znajdujących się już w zasięgu teoretycznym;
- 0 punktów adresowych znajdujących się w planie inwestycyjnym ze środków publicznych;
- 0 punktów adresowych znajdujących się w więcej niż jednym planie inwestycyjnym ze środków prywatnych;
- 0 punktów adresowych będących białymi plamami (bez zasięgu).

Plany inwestycyjne realizowane ze środków publicznych

W gminie realizowane są plany inwestycyjne ze środków publicznych obejmujące 229 punktów adresowych. Realizowany jest 1 projekt z KPO i 0 projektów z FERC. Dane pochodzą z systemu SIMBA i odnoszą się do umów o dofinansowanie zawartych do dnia 31 grudnia 2025.

W tabeli nr 13.4.5 przedstawiono liczbę punktów adresowych na terenie gminy, objętych planami inwestycyjnymi do zrealizowania ze środków publicznych.

Tabela 13.4.5: Liczba punktów adresowych ze zgłoszonymi planami inwestycyjnymi realizowanymi ze środków publicznych.

Numer projektu	Beneficjent	Liczba PA
KPOD.05.02-IW.06-0118/25	ORANGE POLSKA SPÓŁKA AKCYJNA	229
SUMA		229

Mapa planów inwestycyjnych

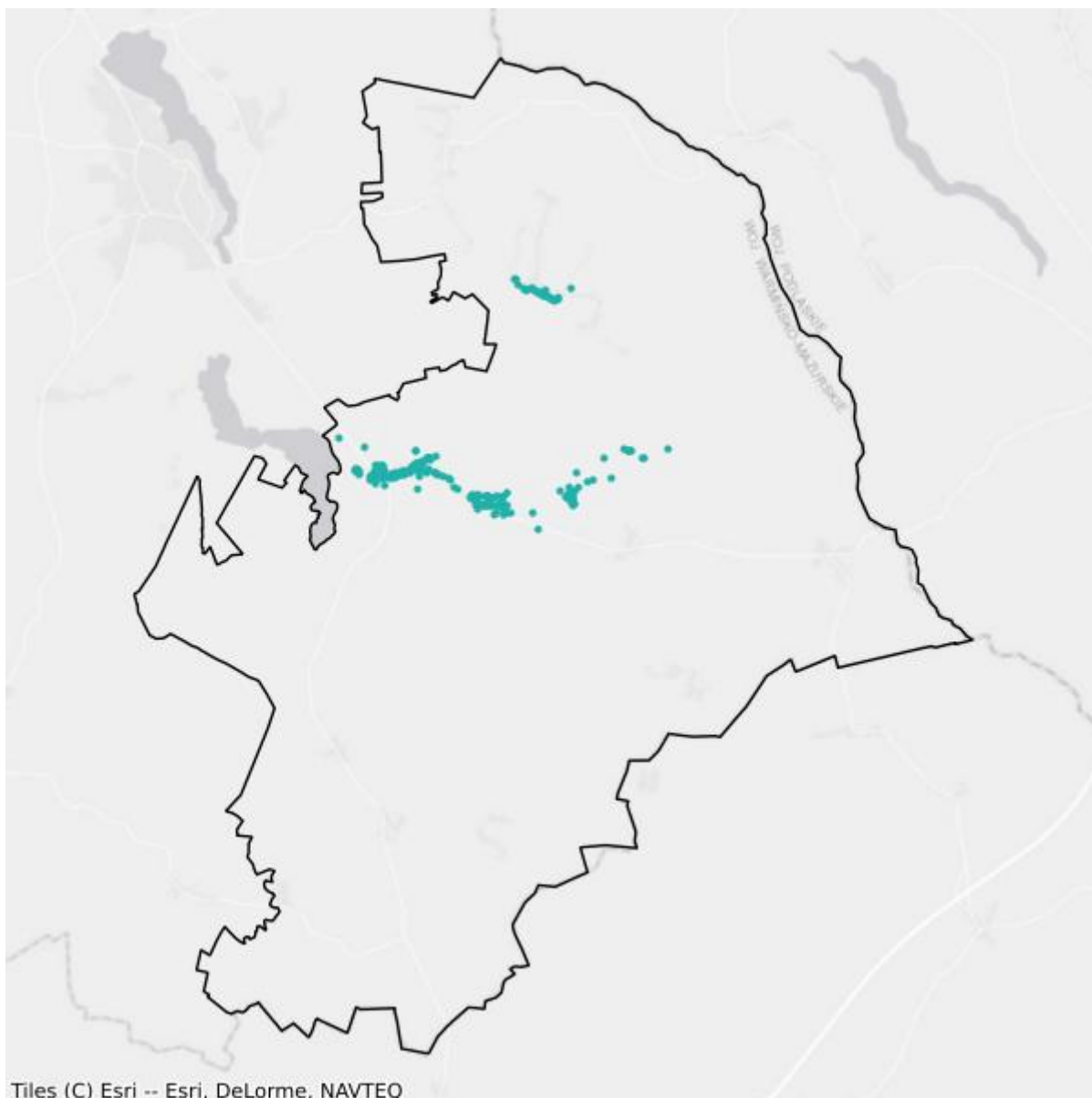

- Plany inwestycyjne realizowane ze środków prywatnych
- Plany inwestycyjne realizowane ze środków publicznych

Mapa białych plam

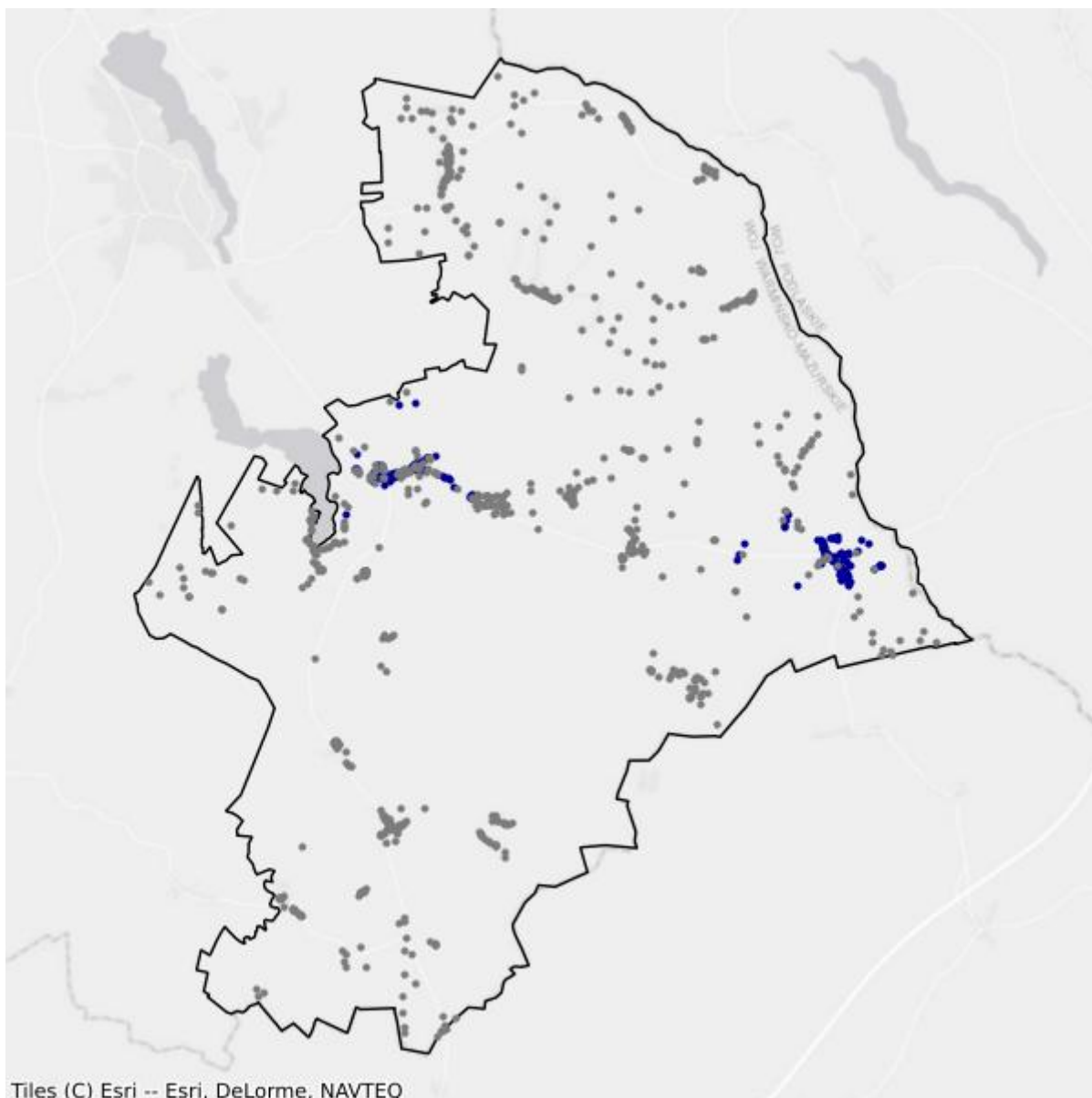

- Białe plamy
- W zasięgu poniżej 100 Mb/s

14. Powiat olsztyński

TERC: 2814

Statystyki ogólne

W powiecie są 37 154 punkty adresowe. Na koniec grudnia 2025 roku w zasięgu stacjonarnego dostępu do usług szerokopasmowych było 21 859 punktów adresowych. Na wskazanym obszarze było 21 079 białych plam NGA, w tym 15 295 pozostało bez żadnego zasięgu. Od 1 stycznia 2023 do 31 grudnia 2025 roku obywatele zgłosili 3 057 zapotrzebowań na internet i 68 weryfikacji danych w systemie internet.gov.pl.

Na terenie powiatu działa 37 przedsiębiorców telekomunikacyjnych świadczących usługi stacjonarnego dostępu do usług szerokopasmowych, w tym:

- 23 świadczących wyłącznie usługi detaliczne;
- 5 świadczących wyłącznie usługi hurtowe;
- 9 świadczących usługi hurtowo-detaliczne.

W tabeli nr 14.1 przedstawiono liczbę zasięgów i punktów adresowych w zasięgu na terenie powiatu.

Tabela 14.1: Liczba zasięgów i punktów adresowych w zasięgu na terenie powiatu.			
Gmina	Liczba zasięgów zgłoszonych przez podmioty zobowiązane do raportowania	Liczba punktów adresowych objętych zasięgiem	Liczba punktów adresowych ogółem
Barczewo	8 875	2 785	4 678
Biskupiec	21 788	3 050	3 976
Dobre Miasto	12 830	1 941	3 220
Dywity	21 745	2 814	4 705
Gietrzwałd	9 895	1 665	3 060
Jeziorany	4 499	693	1 759
Jonkowo	4 128	1 323	2 704
Kolno	1 626	234	784
Olsztynek	16 100	1 977	3 672
Purda	9 272	1 754	3 308
Stawiguda	19 248	3 394	4 443
Świątki	2 216	229	845
SUMA	132 222	21 859	37 154

W tabeli nr 14.2 przedstawiono liczbowy i procentowy podział na punkty adresowe w zależności od rodzaju zasięgu na terenie powiatu.

Tabela 14.2: Podział na rodzaje usług i zasięgów.		
	Liczba adresów	Udział %
Rzeczywisty	17 181	46,24%
Hurtowy (wyłącznie)	1 928	5,19%
Teoretyczny (wyłącznie)	2 750	7,40%
Brak zasięgu	15 295	41,17%
SUMA	37 154	100%

Zasięgi sieci

W tabeli nr 14.3 przedstawiono liczbowo i procentowo liczbę zasięgów oraz liczbę punktów adresowych na terenie powiatu w zależności od przepustowości.

Tabela 14.3: Liczba zasięgów i adresów w podziale na przepustowość.				
Przepustowość [Mb/s]	Liczba zasięgów	Udział %	Liczba punktów adresowych	Udział %
2	17	0,01%	5	0,02%
10	5	0,00%	1	0,00%
20	7	0,01%	1	0,00%
30	13 645	10,32%	3 195	14,62%
40	2 978	2,25%	330	1,51%
50	7 094	5,37%	1 453	6,65%
60	2 467	1,87%	356	1,63%
70	1 400	1,06%	236	1,08%
80	458	0,35%	207	0,95%
90	0	0,00%	0	0,00%
100	400	0,30%	232	1,06%
200	1	0,00%	1	0,00%
300	11	0,01%	3	0,01%
400	0	0,00%	0	0,00%
500	1	0,00%	1	0,00%
600	15 603	11,80%	583	2,67%
700	0	0,00%	0	0,00%
800	276	0,21%	196	0,90%
900	16 775	12,69%	26	0,12%
1000	69 925	52,88%	14 454	66,12%
2000	1 156	0,87%	578	2,64%
3000	0	0,00%	0	0,00%
4000	0	0,00%	0	0,00%

Przepustowość [Mb/s]	Liczba zasięgów	Udział %	Liczba punktów adresowych	Udział %
5000	0	0,00%	0	0,00%
6000	0	0,00%	0	0,00%
7000	0	0,00%	0	0,00%
8000	0	0,00%	0	0,00%
9000	0	0,00%	0	0,00%
10000	3	0,00%	1	0,00%
SUMA	132 222	100%	21 859	100%

W tabeli nr 14.4 przedstawiono liczbę zasięgów w powiecie w zależności od rodzaju medium.

Tabela 14.4: Liczba zasięgów z podziałem na medium.

Medium	Liczba zasięgów	Udział %
światłowodowe	100 960	76,36%
kablowe współosiowe miedziane	2 861	2,16%
kablowe parowe miedziane	17 393	13,15%
radiowe (FWA)	11 008	8,33%
SUMA	132 222	100%

Plany inwestycyjne (komercyjne)

W powiecie zgłoszone zostały plany inwestycyjne obejmujące 7 264 punkty adresowe, w tym 7 001 unikalnych punktów adresowych.

W tabeli nr 14.5 przedstawiono liczbę punktów adresowych na terenie powiatu, objętych planami inwestycyjnymi do zrealizowania ze środków własnych inwestorów.

Tabela 14.5: Liczba punktów adresowych ze zgłoszonymi planami inwestycyjnymi finansowanymi ze środków własnych inwestora.

Powiat	Liczba punktów adresowych objętych planami inwestycyjnymi
Barczewo	286
Biskupiec	544
Dobre Miasto	536
Dywity	2 016
Gietrzwałd	502
Jeziorany	191
Jonkowo	1 305
Kolno	54
Olsztynek	298
Purda	740
Stawiguda	718

Powiat	Liczba punktów adresowych objętych planami inwestycyjnymi
Świątki	74
SUMA	7 264

Plany inwestycyjne realizowane ze środków publicznych

W powiecie realizowane są plany inwestycyjne ze środków publicznych obejmujące 9 712 punktów adresowych. Realizowanych jest 5 projektów z KPO i 0 projektów z FERC. Dane pochodzą z systemu SIMBA i odnoszą się do umów o dofinansowanie zawartych do dnia 31 grudnia 2025.

W tabeli nr 14.6 przedstawiono liczbę punktów adresowych na terenie powiatu, objętych planami inwestycyjnymi do zrealizowania ze środków publicznych.

Tabela 14.6: Liczba punktów adresowych ze zgłoszonymi planami inwestycyjnymi realizowanymi ze środków publicznych.	
Gmina	Liczba punktów adresowych objętych planami inwestycyjnymi
Barczewo	2 118
Biskupiec	1 254
Dobre Miasto	0
Dywity	138
Gietrzwałd	746
Jeziorany	54
Jonkowo	0
Kolno	0
Olsztynek	1 469
Purda	1 800
Stawiguda	2 133
Świątki	0
SUMA	9 712

14.1. Gmina Barczewo

TERC: 2814013

Statystyki ogólne

W gminie jest 4 678 punktów adresowych. Na koniec grudnia 2025 roku w zasięgu stacjonarnego dostępu do usług szerokopasmowych było 2 785 punktów adresowych. Na wskazanym obszarze były 2 582 białe plamy NGA, w tym 1 893 pozostały bez żadnego zasięgu. Od 1 stycznia 2023 do 31 grudnia 2025 roku obywatele zgłosili 222 zapotrzebowania na internet i 4 weryfikacje danych w systemie internet.gov.pl.

W tabeli nr 14.1.1 przedstawiono przedsiębiorców telekomunikacyjnych działających na terenie gminy i świadczących usługi stacjonarnego dostępu do usług szerokopasmowych.

Tabela 14.1.1: Podmiot w zależności od rodzaju usług.			
Podmiot	Detal	Hurt	Hurt-Detal
"INM" SPÓŁKA Z OGRANICZONĄ ODPOWIEDZIALNOŚCIĄ	X		
"MATCOM" MARCIN SEBASTIAN ZIÓŁEK	X		
"NETIA" SPÓŁKA AKCYJNA			X
"P4 SPÓŁKA Z OGRANICZONĄ ODPOWIEDZIALNOŚCIĄ"	X		
EXATEL SPÓŁKA AKCYJNA	X		
GTS POLAND SPÓŁKA Z OGRANICZONĄ ODPOWIEDZIALNOŚCIĄ		X	
LANDTECH SPÓŁKA Z OGRANICZONĄ ODPOWIEDZIALNOŚCIĄ	X		
MACROSAT SPÓŁKA Z OGRANICZONĄ ODPOWIEDZIALNOŚCIĄ	X		X
MULTIMEDIA POLSKA SPÓŁKA Z OGRANICZONĄ ODPOWIEDZIALNOŚCIĄ			X
NAUKOWA I AKADEMICKA SIEĆ KOMPUTEROWA - PAŃSTWOWY INSTYTUT BADAWCZY	X		
NEXERA SPÓŁKA Z OGRANICZONĄ ODPOWIEDZIALNOŚCIĄ		X	
ORANGE POLSKA SPÓŁKA AKCYJNA	X	X	X
POLKOMTEL SPÓŁKA Z OGRANICZONĄ ODPOWIEDZIALNOŚCIĄ	X		
RFC INTERNET SPÓŁKA Z OGRANICZONĄ ODPOWIEDZIALNOŚCIĄ	X		
T-MOBILE POLSKA SPÓŁKA AKCYJNA	X		
VECTRA SPÓŁKA AKCYJNA	X		

W tabeli nr 14.1.2 przedstawiono liczbowy i procentowy podział na punkty adresowe w zależności od rodzaju zasięgu na terenie gminy.

Tabela 14.1.2: Podział na rodzaje usług i zasięgów.

	Liczba adresów	Udział %
Rzeczywisty	2 132	45,58%
Hurtowy (wyłącznie)	264	5,64%
Teoretyczny (wyłącznie)	389	8,32%
Brak zasięgu	1 893	40,47%
SUMA	4 678	100%

Zasięgi sieci

W tabeli nr 14.1.3 przedstawiono liczbowo i procentowo liczbę zasięgów oraz liczbę punktów adresowych na terenie gminy w zależności od przepustowości.

Tabela 14.1.3: Liczba zasięgów i adresów w podziale na przepustowość.

Przepustowość [Mb/s]	Liczba zasięgów	Udział %	Liczba punktów adresowych	Udział %
2	2	0,02%	0	0,00%
10	1	0,01%	0	0,00%
20	0	0,00%	0	0,00%
30	2 510	28,28%	452	16,23%
40	711	8,01%	52	1,87%
50	375	4,23%	88	3,16%
60	281	3,17%	28	1,01%
70	208	2,34%	40	1,44%
80	85	0,96%	29	1,04%
90	0	0,00%	0	0,00%
100	12	0,14%	5	0,18%
200	0	0,00%	0	0,00%
300	0	0,00%	0	0,00%
400	0	0,00%	0	0,00%
500	0	0,00%	0	0,00%
600	1 268	14,29%	69	2,48%
700	0	0,00%	0	0,00%
800	9	0,10%	3	0,11%
900	320	3,61%	0	0,00%
1000	3 093	34,85%	2 019	72,50%
2000	0	0,00%	0	0,00%
3000	0	0,00%	0	0,00%
4000	0	0,00%	0	0,00%
5000	0	0,00%	0	0,00%
6000	0	0,00%	0	0,00%

Przepustowość [Mb/s]	Liczba zasięgów	Udział %	Liczba punktów adresowych	Udział %
7000	0	0,00%	0	0,00%
8000	0	0,00%	0	0,00%
9000	0	0,00%	0	0,00%
10000	0	0,00%	0	0,00%
SUMA	8 875	100%	2 785	100%

W tabeli nr 14.1.4 przedstawiono liczbę zasięgów w gminie w zależności od rodzaju medium.

Tabela 14.1.4: Liczba zasięgów z podziałem na medium.		
Medium	Liczba zasięgów	Udział %
światłowodowe	4 058	45,72%
kablowe współosiowe miedziane	642	7,23%
kablowe parowe miedziane	3 346	37,70%
radiowe (FWA)	829	9,34%
SUMA	8 875	100%

Plany inwestycyjne (komercyjne)

W gminie zostało zgłoszonych 286 planowanych inwestycji w punktach adresowych. Zgłoszone plany inwestycyjne przewidują objęcie w kolejnych 3 latach zasięgiem stacjonarnego dostępu do usług szerokopasmowych:

- 68 punktów adresowych znajdujących się już w zasięgu rzeczywistym;
- 42 punkty adresowe znajdujące się już w zasięgu wyłącznie hurtowym;
- 9 punktów adresowych znajdujących się już w zasięgu teoretycznym;
- 152 punkty adresowe znajdujące się w planie inwestycyjnym ze środków publicznych;
- 0 punktów adresowych znajdujących się w więcej niż jednym planie inwestycyjnym ze środków prywatnych;
- 167 punktów adresowych będących białymi plamami (bez zasięgu).

Plany inwestycyjne realizowane ze środków publicznych

W gminie realizowane są plany inwestycyjne ze środków publicznych obejmujące 2 118 punktów adresowych. Realizowany jest 1 projekt z KPO i 0 projektów z FER. Dane pochodzą z systemu SIMBA i odnoszą się do umów o dofinansowanie zawartych do dnia 31 grudnia 2025.

W tabeli nr 14.1.5 przedstawiono liczbę punktów adresowych na terenie gminy, objętych planami inwestycyjnymi do zrealizowania ze środków publicznych.

Tabela 14.1.5: Liczba punktów adresowych ze zgłoszonymi planami inwestycyjnymi realizowanymi ze środków publicznych.

Numer projektu	Beneficjent	Liczba PA
KPOD.05.02-IW. 06-0084/23	MACROSAT SPÓŁKA Z OGRANICZONĄ ODPOWIEDZIALNOŚCIĄ	2 118
SUMA		2 118

Mapa planów inwestycyjnych

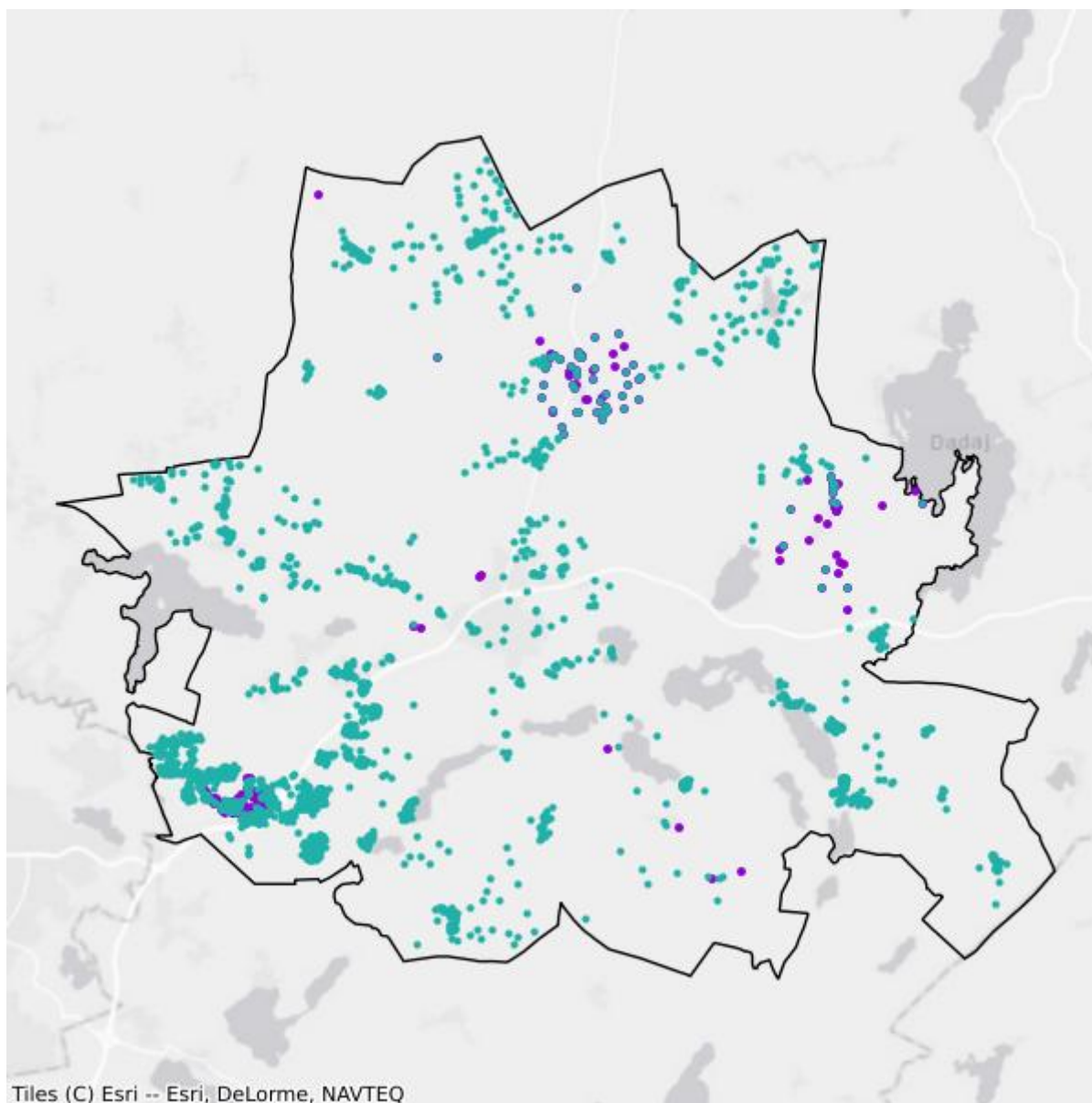

- Plany inwestycyjne realizowane ze środków prywatnych
- Plany inwestycyjne realizowane ze środków publicznych

Mapa białych plam

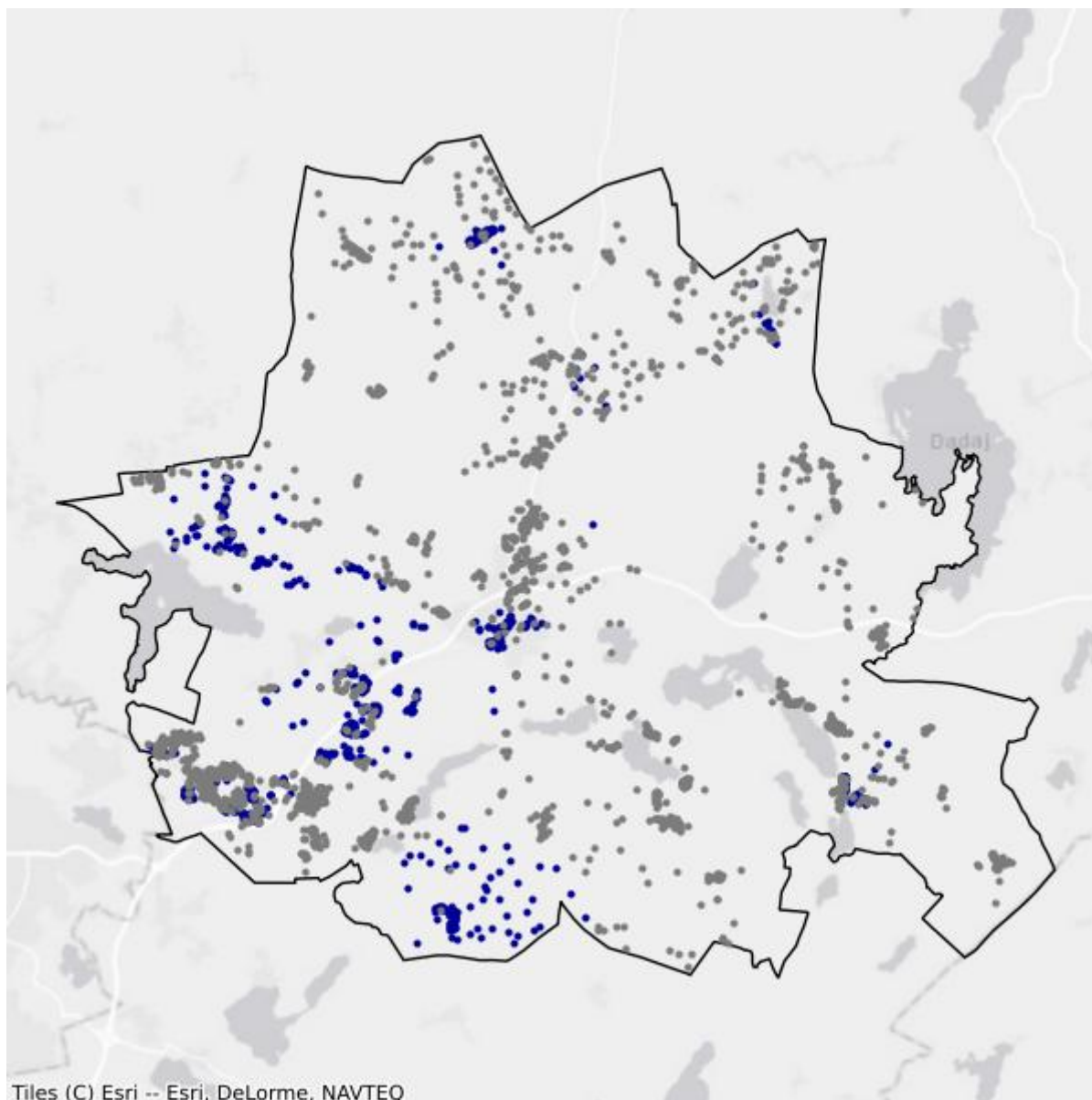

- Białe plamy
- W zasięgu poniżej 100 Mb/s

14.2. Gmina Biskupiec

TERC: 2814023

Statystyki ogólne

W gminie jest 3 976 punktów adresowych. Na koniec grudnia 2025 roku w zasięgu stacjonarnego dostępu do usług szerokopasmowych było 3 050 punktów adresowych. Na wskazanym obszarze było 2 070 białych plam NGA, w tym 926 pozostało bez żadnego zasięgu. Od 1 stycznia 2023 do 31 grudnia 2025 roku obywatele zgłosili 116 zapotrzebowań na internet i 1 weryfikację danych w systemie internet.gov.pl.

W tabeli nr 14.2.1 przedstawiono przedsiębiorców telekomunikacyjnych działających na terenie gminy i świadczących usługi stacjonarnego dostępu do usług szerokopasmowych.

Tabela 14.2.1: Podmiot w zależności od rodzaju usług.			
Podmiot	Detal	Hurt	Hurt-Detal
"INM" SPÓŁKA Z OGRANICZONĄ ODPOWIEDZIALNOŚCIĄ	X		
"MATCOM" MARCIN SEBASTIAN ZIÓŁEK	X		
"NETIA" SPÓŁKA AKCYJNA			X
"P4 SPÓŁKA Z OGRANICZONĄ ODPOWIEDZIALNOŚCIĄ"	X		
EXATEL SPÓŁKA AKCYJNA	X		
ITH SPÓŁKA Z OGRANICZONĄ ODPOWIEDZIALNOŚCIĄ	X		
MACROSAT SPÓŁKA Z OGRANICZONĄ ODPOWIEDZIALNOŚCIĄ	X		X
MULTIMEDIA POLSKA BIZNES SPÓŁKA AKCYJNA	X		
MULTIMEDIA POLSKA SPÓŁKA Z OGRANICZONĄ ODPOWIEDZIALNOŚCIĄ			X
NAUKOWA I AKADEMICKA SIEĆ KOMPUTEROWA - PAŃSTWOWY INSTYTUT BADAWCZY	X		
NEXERA SPÓŁKA Z OGRANICZONĄ ODPOWIEDZIALNOŚCIĄ		X	
ORANGE POLSKA SPÓŁKA AKCYJNA	X	X	X
POLKOMTEL SPÓŁKA Z OGRANICZONĄ ODPOWIEDZIALNOŚCIĄ	X		
RFC INTERNET SPÓŁKA Z OGRANICZONĄ ODPOWIEDZIALNOŚCIĄ	X		
SMOLNET MARCIN SMOLNIK	X		
T-MOBILE POLSKA SPÓŁKA AKCYJNA	X		
TOWERLINK POLAND SPÓŁKA Z OGRANICZONĄ ODPOWIEDZIALNOŚCIĄ		X	
VECTRA SPÓŁKA AKCYJNA	X		
ZIÓŁKOWSKI MARIUSZ "AVIS"	X		X

W tabeli nr 14.2.2 przedstawiono liczbowy i procentowy podział na punkty adresowe w zależności od rodzaju zasięgu na terenie gminy.

Tabela 14.2.2: Podział na rodzaje usług i zasięgów.		
	Liczba adresów	Udział %
Rzeczywisty	2 014	50,65%
Hurtowy (wyłącznie)	92	2,31%
Teoretyczny (wyłącznie)	944	23,74%
Brak zasięgu	926	23,29%
SUMA	3 976	100%

Zasięgi sieci

W tabeli nr 14.2.3 przedstawiono liczbowo i procentowo liczbę zasięgów oraz liczbę punktów adresowych na terenie gminy w zależności od przepustowości.

Tabela 14.2.3: Liczba zasięgów i adresów w podziale na przepustowość.				
Przepustowość [Mb/s]	Liczba zasięgów	Udział %	Liczba punktów adresowych	Udział %
2	1	0,00%	1	0,03%
10	0	0,00%	0	0,00%
20	4	0,02%	0	0,00%
30	3 677	16,88%	987	32,36%
40	274	1,26%	35	1,15%
50	493	2,26%	92	3,02%
60	92	0,42%	16	0,52%
70	12	0,06%	3	0,10%
80	16	0,07%	10	0,33%
90	0	0,00%	0	0,00%
100	11	0,05%	3	0,10%
200	0	0,00%	0	0,00%
300	1	0,00%	0	0,00%
400	0	0,00%	0	0,00%
500	1	0,00%	1	0,03%
600	3 315	15,21%	6	0,20%
700	0	0,00%	0	0,00%
800	0	0,00%	0	0,00%
900	3 094	14,20%	16	0,52%
1000	10 794	49,54%	1 879	61,61%
2000	0	0,00%	0	0,00%
3000	0	0,00%	0	0,00%
4000	0	0,00%	0	0,00%

Przepustowość [Mb/s]	Liczba zasięgów	Udział %	Liczba punktów adresowych	Udział %
5000	0	0,00%	0	0,00%
6000	0	0,00%	0	0,00%
7000	0	0,00%	0	0,00%
8000	0	0,00%	0	0,00%
9000	0	0,00%	0	0,00%
10000	3	0,01%	1	0,03%
SUMA	21 788	100%	3 050	100%

W tabeli nr 14.2.4 przedstawiono liczbę zasięgów w gminie w zależności od rodzaju medium.

Tabela 14.2.4: Liczba zasięgów z podziałem na medium.		
Medium	Liczba zasięgów	Udział %
światłowodowe	15 999	73,43%
kablowe współosiowe miedziane	1 217	5,59%
kablowe parowe miedziane	1 388	6,37%
radiowe (FWA)	3 184	14,61%
SUMA	21 788	100%

Plany inwestycyjne (komercyjne)

W gminie zostały zgłoszone 544 planowane inwestycje w punktach adresowych. Zgłoszone plany inwestycyjne przewidują objęcie w kolejnych 3 latach zasięgiem stacjonarnego dostępu do usług szerokopasmowych:

- 134 punkty adresowe znajdujące się już w zasięgu rzeczywistym;
- 5 punktów adresowych znajdujących się już w zasięgu wyłącznie hurtowym;
- 247 punktów adresowych znajdujących się już w zasięgu teoretycznym;
- 262 punkty adresowe znajdujące się w planie inwestycyjnym ze środków publicznych;
- 1 punkt adresowy znajdujący się w więcej niż jednym planie inwestycyjnym ze środków prywatnych;
- 157 punktów adresowych będących białymi plamami (bez zasięgu).

Plany inwestycyjne realizowane ze środków publicznych

W gminie realizowane są plany inwestycyjne ze środków publicznych obejmujące 1 254 punkty adresowe. Realizowany jest 1 projekt z KPO i 0 projektów z FERC. Dane pochodzą z systemu SIMBA i odnoszą się do umów o dofinansowanie zawartych do dnia 31 grudnia 2025.

W tabeli nr 14.2.5 przedstawiono liczbę punktów adresowych na terenie gminy, objętych planami inwestycyjnymi do zrealizowania ze środków publicznych.

Tabela 14.2.5: Liczba punktów adresowych ze zgłoszonymi planami inwestycyjnymi realizowanymi ze środków publicznych.

Numer projektu	Beneficjent	Liczba PA
KPOD.05.02-IW. 06-0084/23	MACROSAT SPÓŁKA Z OGRANICZONĄ ODPOWIEDZIALNOŚCIĄ	1 254
SUMA		1 254

Mapa planów inwestycyjnych

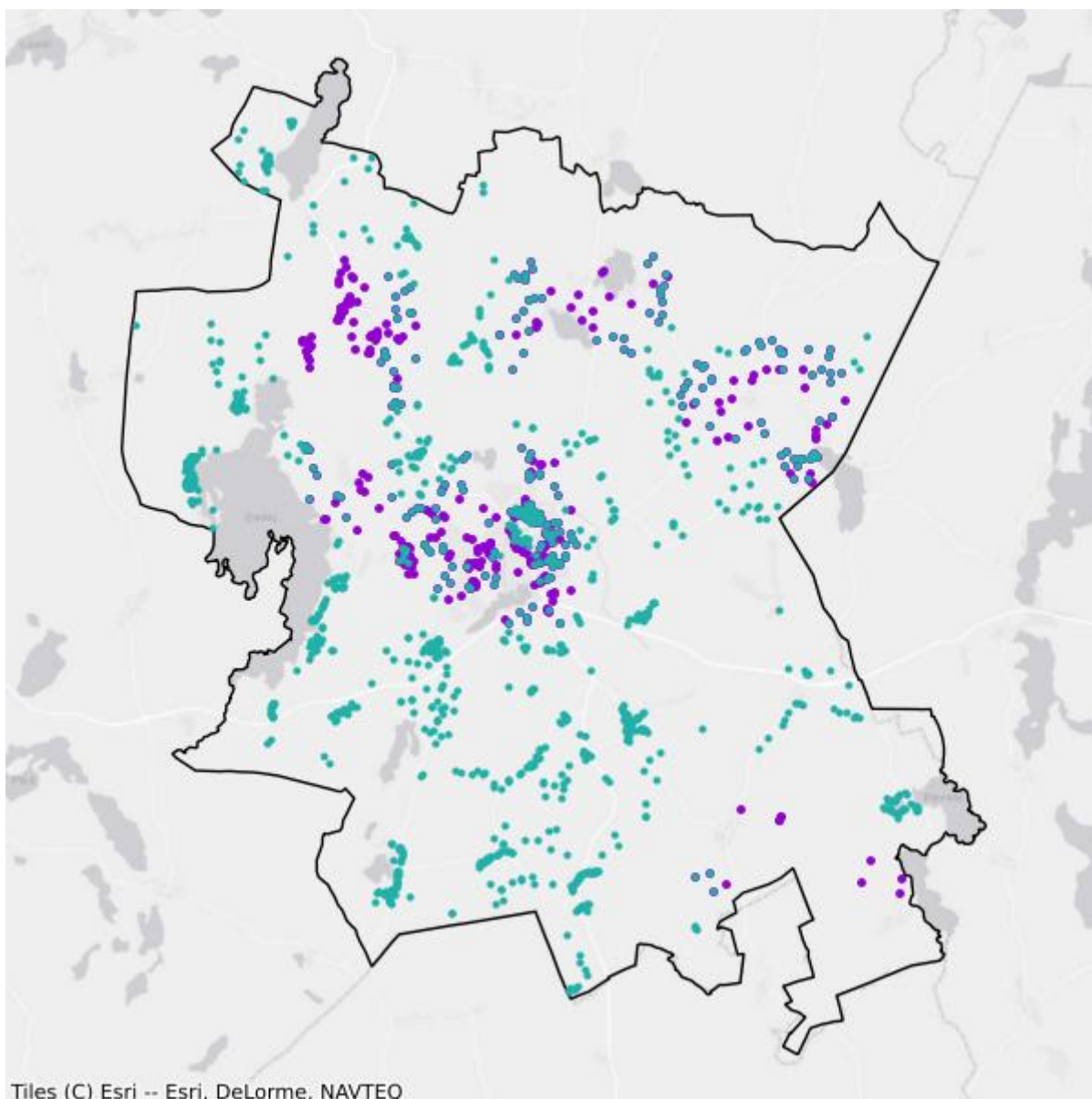

- Plany inwestycyjne realizowane ze środków prywatnych
- Plany inwestycyjne realizowane ze środków publicznych

Mapa białych plam

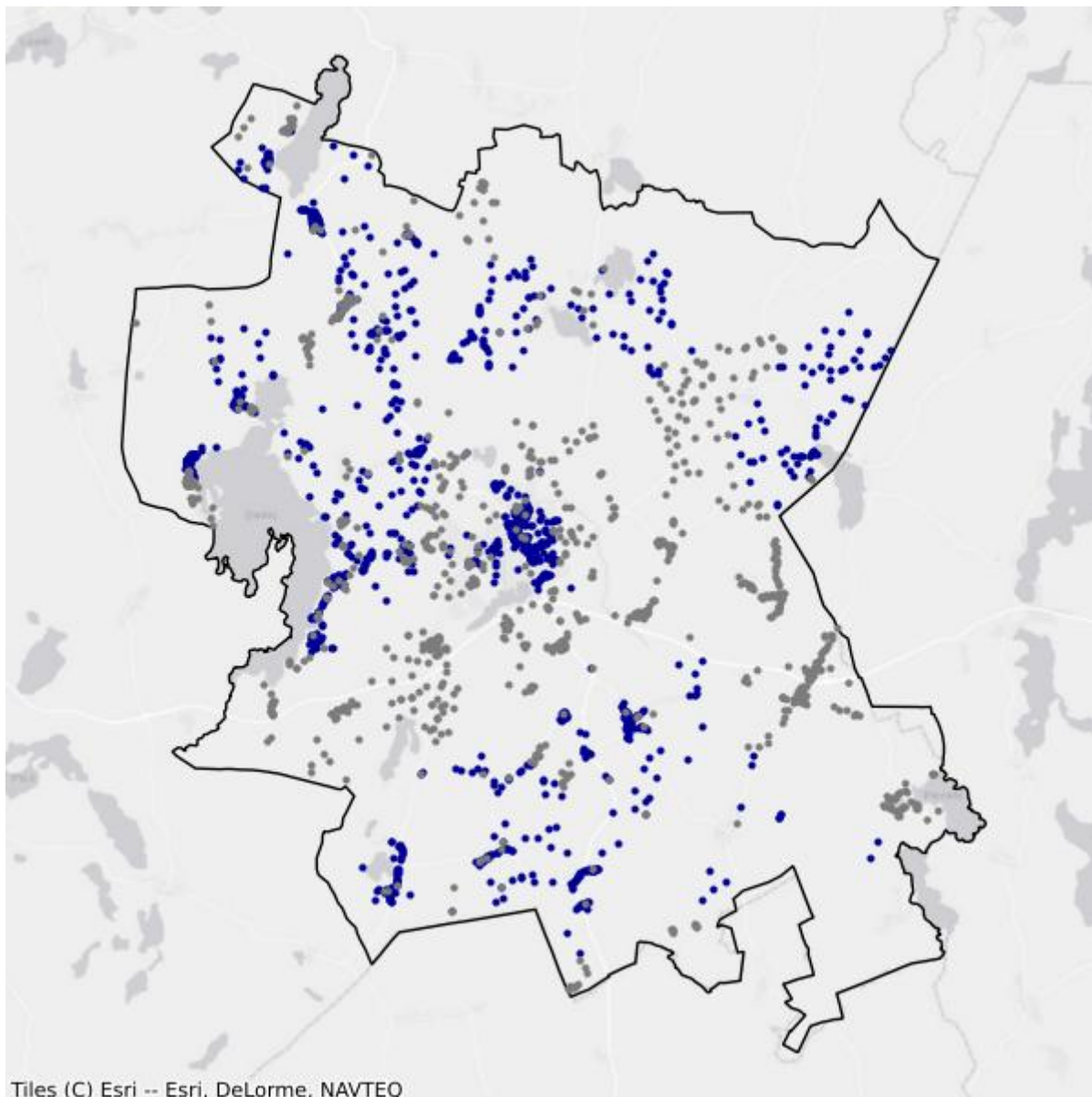

- Białe plamy
- W zasięgu poniżej 100 Mb/s

14.3. Gmina Dobre Miasto

TERC: 2814033

Statystyki ogólne

W gminie jest 3 220 punktów adresowych. Na koniec grudnia 2025 roku w zasięgu stacjonarnego dostępu do usług szerokopasmowych było 1 941 punktów adresowych. Na wskazanym obszarze było 1 360 białych plam NGA, w tym 1 279 pozostało bez żadnego zasięgu. Od 1 stycznia 2023 do 31 grudnia 2025 roku obywatele zgłosili 114 zapotrzebowań na internet i 3 weryfikacje danych w systemie internet.gov.pl.

W tabeli nr 14.3.1 przedstawiono przedsiębiorców telekomunikacyjnych działających na terenie gminy i świadczących usługi stacjonarnego dostępu do usług szerokopasmowych.

Tabela 14.3.1: Podmiot w zależności od rodzaju usług.			
Podmiot	Detal	Hurt	Hurt-Detal
"INM" SPÓŁKA Z OGRANICZONĄ ODPOWIEDZIALNOŚCIĄ	X		
"NETIA" SPÓŁKA AKCYJNA			X
"P4 SPÓŁKA Z OGRANICZONĄ ODPOWIEDZIALNOŚCIĄ"	X		
EXATEL SPÓŁKA AKCYJNA	X		
FIRMA "TONETIC" KRZYSZTOF ADAMCZYK	X		X
LANDTECH SPÓŁKA Z OGRANICZONĄ ODPOWIEDZIALNOŚCIĄ	X		
MACROSAT SPÓŁKA Z OGRANICZONĄ ODPOWIEDZIALNOŚCIĄ	X		
NAUKOWA I AKADEMICKA SIEĆ KOMPUTEROWA - PAŃSTWOWY INSTYTUT BADAWCZY	X		
NEXERA SPÓŁKA Z OGRANICZONĄ ODPOWIEDZIALNOŚCIĄ		X	
ORANGE POLSKA SPÓŁKA AKCYJNA	X	X	X
POLKOMTEL SPÓŁKA Z OGRANICZONĄ ODPOWIEDZIALNOŚCIĄ	X		
RFC INTERNET SPÓŁKA Z OGRANICZONĄ ODPOWIEDZIALNOŚCIĄ	X		
T-MOBILE POLSKA SPÓŁKA AKCYJNA	X		
VECTRA SPÓŁKA AKCYJNA	X		
ZIÓŁKOWSKI MARIUSZ "AVIS"	X		

W tabeli nr 14.3.2 przedstawiono liczbowy i procentowy podział na punkty adresowe w zależności od rodzaju zasięgu na terenie gminy.

Tabela 14.3.2: Podział na rodzaje usług i zasięgów.

	Liczba adresów	Udział %
Rzeczywisty	1 679	52,14%
Hurtowy (wyłącznie)	59	1,83%
Teoretyczny (wyłącznie)	203	6,30%
Brak zasięgu	1 279	39,72%
SUMA	3 220	100%

Zasięgi sieci

W tabeli nr 14.3.3 przedstawiono liczbowo i procentowo liczbę zasięgów oraz liczbę punktów adresowych na terenie gminy w zależności od przepustowości.

Tabela 14.3.3: Liczba zasięgów i adresów w podziale na przepustowość.

Przepustowość [Mb/s]	Liczba zasięgów	Udział %	Liczba punktów adresowych	Udział %
2	0	0,00%	0	0,00%
10	0	0,00%	0	0,00%
20	0	0,00%	0	0,00%
30	909	7,08%	65	3,35%
40	273	2,13%	1	0,05%
50	249	1,94%	10	0,52%
60	12	0,09%	4	0,21%
70	0	0,00%	0	0,00%
80	10	0,08%	1	0,05%
90	0	0,00%	0	0,00%
100	254	1,98%	158	8,14%
200	0	0,00%	0	0,00%
300	0	0,00%	0	0,00%
400	0	0,00%	0	0,00%
500	0	0,00%	0	0,00%
600	1 531	11,93%	6	0,31%
700	0	0,00%	0	0,00%
800	0	0,00%	0	0,00%
900	1 895	14,77%	10	0,52%
1000	7 697	59,99%	1 686	86,86%
2000	0	0,00%	0	0,00%
3000	0	0,00%	0	0,00%
4000	0	0,00%	0	0,00%
5000	0	0,00%	0	0,00%
6000	0	0,00%	0	0,00%

Przepustowość [Mb/s]	Liczba zasięgów	Udział %	Liczba punktów adresowych	Udział %
7000	0	0,00%	0	0,00%
8000	0	0,00%	0	0,00%
9000	0	0,00%	0	0,00%
10000	0	0,00%	0	0,00%
SUMA	12 830	100%	1 941	100%

W tabeli nr 14.3.4 przedstawiono liczbę zasięgów w gminie w zależności od rodzaju medium.

Tabela 14.3.4: Liczba zasięgów z podziałem na medium.		
Medium	Liczba zasięgów	Udział %
światłowodowe	11 138	86,81%
kablowe współosiowe miedziane	0	0,00%
kablowe parowe miedziane	1 275	9,94%
radiowe (FWA)	417	3,25%
SUMA	12 830	100%

Plany inwestycyjne (komercyjne)

W gminie zostało zgłoszonych 536 planowanych inwestycji w punktach adresowych. Zgłoszone plany inwestycyjne przewidują objęcie w kolejnych 3 latach zasięgiem stacjonarnego dostępu do usług szerokopasmowych:

- 105 punktów adresowych znajdujących się już w zasięgu rzeczywistym;
- 1 punkt adresowy znajdujący się już w zasięgu wyłącznie hurtowym;
- 74 punkty adresowe znajdujące się już w zasięgu teoretycznym;
- 0 punktów adresowych znajdujących się w planie inwestycyjnym ze środków publicznych;
- 3 punkty adresowe znajdujące się w więcej niż jednym planie inwestycyjnym ze środków prywatnych;
- 353 punkty adresowe będące białymi plamami (bez zasięgu).

Plany inwestycyjne realizowane ze środków publicznych

W gminie realizowane są plany inwestycyjne ze środków publicznych obejmujące 0 punktów adresowych. Realizowanych jest 0 projektów z KPO i 0 projektów z FERC. Dane pochodzą z systemu SIMBA i odnoszą się do umów o dofinansowanie zawartych do dnia 31 grudnia 2025.

W tabeli nr 14.3.5 przedstawiono liczbę punktów adresowych na terenie gminy, objętych planami inwestycyjnymi do zrealizowania ze środków publicznych.

Tabela 14.3.5: Liczba punktów adresowych ze zgłoszonymi planami inwestycyjnymi realizowanymi ze środków publicznych.		
Numer projektu	Beneficjent	Liczba PA
Brak danych		

Mapa planów inwestycyjnych

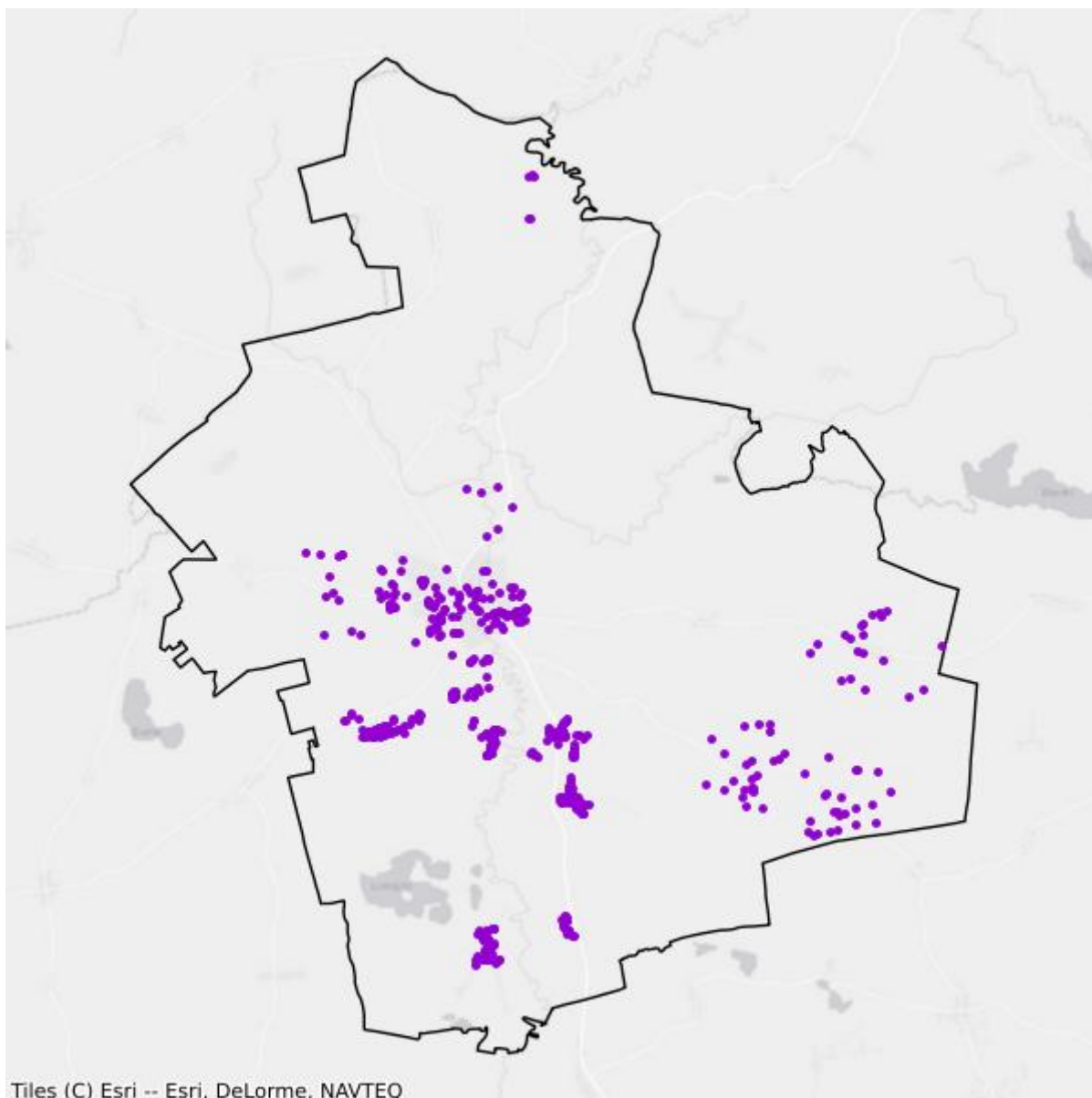

- Plany inwestycyjne realizowane ze środków prywatnych
- Plany inwestycyjne realizowane ze środków publicznych

Mapa białych plam

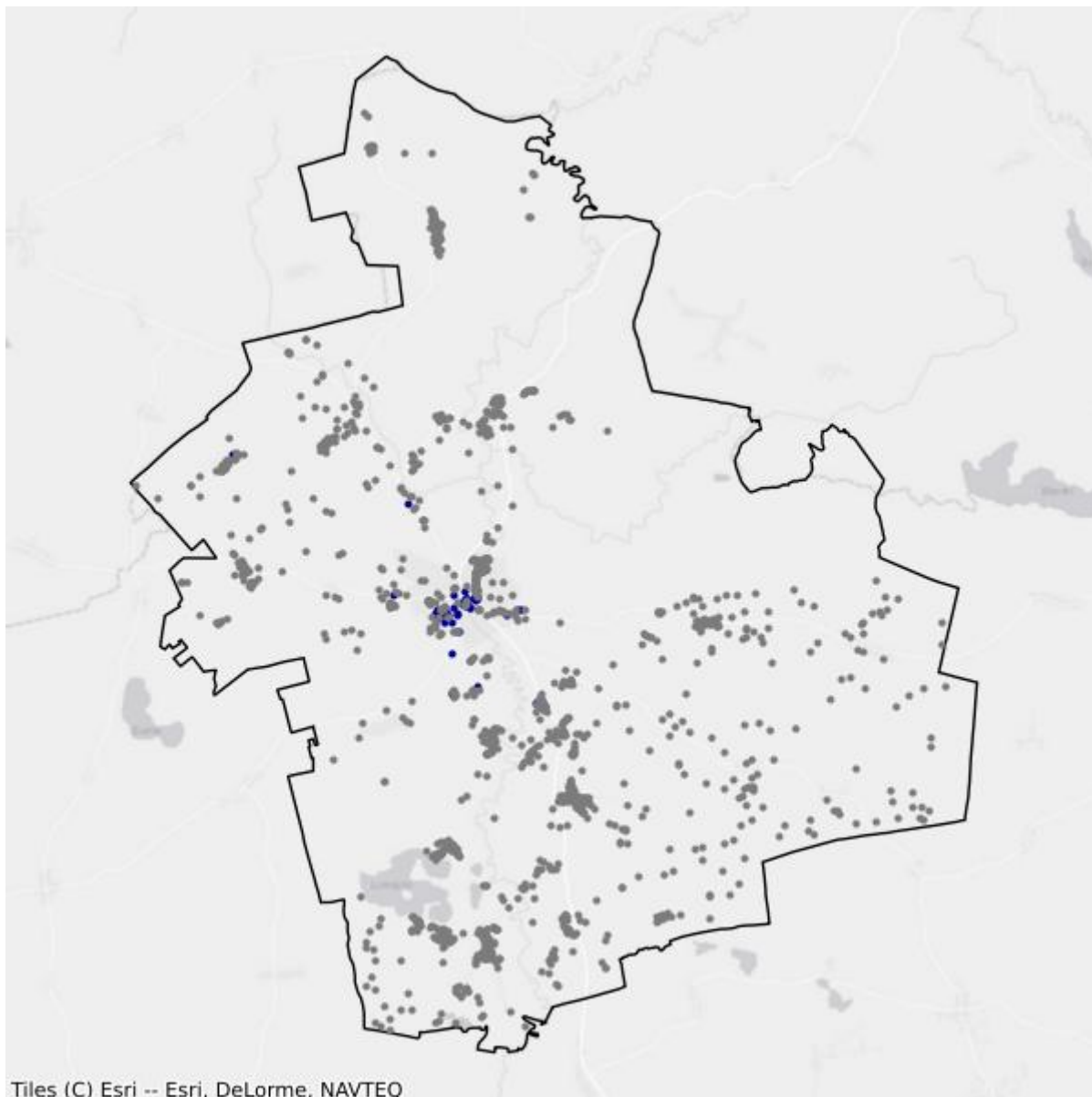

- Białe plamy
- W zasięgu poniżej 100 Mb/s

14.4. Gmina Dywity

TERC: 2814042

Statystyki ogólne

W gminie jest 4 705 punktów adresowych. Na koniec grudnia 2025 roku w zasięgu stacjonarnego dostępu do usług szerokopasmowych było 2 814 punktów adresowych. Na wskazanym obszarze były 2 523 białe plamy NGA, w tym 1 891 pozostało bez żadnego zasięgu. Od 1 stycznia 2023 do 31 grudnia 2025 roku obywatele zgłosili 389 zapotrzebowań na internet i 3 weryfikacje danych w systemie internet.gov.pl.

W tabeli nr 14.4.1 przedstawiono przedsiębiorców telekomunikacyjnych działających na terenie gminy i świadczących usługi stacjonarnego dostępu do usług szerokopasmowych.

Tabela 14.4.1: Podmiot w zależności od rodzaju usług.			
Podmiot	Detal	Hurt	Hurt-Detal
"INM" SPÓŁKA Z OGRANICZONĄ ODPOWIEDZIALNOŚCIĄ	X		
"MATCOM" MARCIN SEBASTIAN ZIÓŁEK	X		
"NETIA" SPÓŁKA AKCYJNA			X
"P4 SPÓŁKA Z OGRANICZONĄ ODPOWIEDZIALNOŚCIĄ"	X		
CFC SPÓŁKA Z OGRANICZONĄ ODPOWIEDZIALNOŚCIĄ	X		
EXATEL SPÓŁKA AKCYJNA	X		
INEA SPÓŁKA Z OGRANICZONĄ ODPOWIEDZIALNOŚCIĄ	X		
MACROSAT SPÓŁKA Z OGRANICZONĄ ODPOWIEDZIALNOŚCIĄ	X		X
NAUKOWA I AKADEMICKA SIEĆ KOMPUTEROWA - PAŃSTWOWY INSTYTUT BADAWCZY	X		
NEXERA SPÓŁKA Z OGRANICZONĄ ODPOWIEDZIALNOŚCIĄ		X	
ORANGE POLSKA SPÓŁKA AKCYJNA	X	X	X
POLKOMTEL SPÓŁKA Z OGRANICZONĄ ODPOWIEDZIALNOŚCIĄ	X		
RFC INTERNET SPÓŁKA Z OGRANICZONĄ ODPOWIEDZIALNOŚCIĄ	X		
T-MOBILE POLSKA SPÓŁKA AKCYJNA	X		
TOWERLINK POLAND SPÓŁKA Z OGRANICZONĄ ODPOWIEDZIALNOŚCIĄ		X	
VECTRA SPÓŁKA AKCYJNA	X		
ZIÓŁKOWSKI MARIUSZ "AVIS"	X		
ŚWIATŁOWÓD INWESTYCJE SPÓŁKA Z OGRANICZONĄ ODPOWIEDZIALNOŚCIĄ		X	

W tabeli nr 14.4.2 przedstawiono liczbowy i procentowy podział na punkty adresowe w zależności od rodzaju zasięgu na terenie gminy.

Tabela 14.4.2: Podział na rodzaje usług i zasięgów.		
	Liczba adresów	Udział %
Rzeczywisty	2 456	52,20%
Hurtowy (wyłącznie)	198	4,21%
Teoretyczny (wyłącznie)	160	3,40%
Brak zasięgu	1 891	40,19%
SUMA	4 705	100%

Zasięgi sieci

W tabeli nr 14.4.3 przedstawiono liczbowo i procentowo liczbę zasięgów oraz liczbę punktów adresowych na terenie gminy w zależności od przepustowości.

Tabela 14.4.3: Liczba zasięgów i adresów w podziale na przepustowość.				
Przepustowość [Mb/s]	Liczba zasięgów	Udział %	Liczba punktów adresowych	Udział %
2	0	0,00%	0	0,00%
10	2	0,01%	0	0,00%
20	1	0,00%	1	0,04%
30	1 637	7,53%	286	10,16%
40	293	1,35%	17	0,60%
50	1 034	4,76%	183	6,50%
60	556	2,56%	50	1,78%
70	273	1,26%	38	1,35%
80	111	0,51%	57	2,03%
90	0	0,00%	0	0,00%
100	7	0,03%	2	0,07%
200	0	0,00%	0	0,00%
300	0	0,00%	0	0,00%
400	0	0,00%	0	0,00%
500	0	0,00%	0	0,00%
600	2 116	9,73%	0	0,00%
700	0	0,00%	0	0,00%
800	0	0,00%	0	0,00%
900	3 657	16,82%	0	0,00%
1000	12 044	55,39%	2 173	77,22%
2000	14	0,06%	7	0,25%
3000	0	0,00%	0	0,00%
4000	0	0,00%	0	0,00%

Przepustowość [Mb/s]	Liczba zasięgów	Udział %	Liczba punktów adresowych	Udział %
5000	0	0,00%	0	0,00%
6000	0	0,00%	0	0,00%
7000	0	0,00%	0	0,00%
8000	0	0,00%	0	0,00%
9000	0	0,00%	0	0,00%
10000	0	0,00%	0	0,00%
SUMA	21 745	100%	2 814	100%

W tabeli nr 14.4.4 przedstawiono liczbę zasięgów w gminie w zależności od rodzaju medium.

Tabela 14.4.4: Liczba zasięgów z podziałem na medium.		
Medium	Liczba zasięgów	Udział %
światłowodowe	17 838	82,03%
kablowe współosiowe miedziane	0	0,00%
kablowe parowe miedziane	3 058	14,06%
radiowe (FWA)	849	3,90%
SUMA	21 745	100%

Plany inwestycyjne (komercyjne)

W gminie zostało zgłoszonych 2 016 planowanych inwestycji w punktach adresowych. Zgłoszone plany inwestycyjne przewidują objęcie w kolejnych 3 latach zasięgiem stacjonarnego dostępu do usług szerokopasmowych:

- 658 punktów adresowych znajdujących się już w zasięgu rzeczywistym;
- 65 punktów adresowych znajdujących się już w zasięgu wyłącznie hurtowym;
- 20 punktów adresowych znajdujących się już w zasięgu teoretycznym;
- 0 punktów adresowych znajdujących się w planie inwestycyjnym ze środków publicznych;
- 170 punktów adresowych znajdujących się w więcej niż jednym planie inwestycyjnym ze środków prywatnych;
- 1 103 punkty adresowe będące białymi plamami (bez zasięgu).

Plany inwestycyjne realizowane ze środków publicznych

W gminie realizowane są plany inwestycyjne ze środków publicznych obejmujące 138 punktów adresowych. Realizowany jest 1 projekt z KPO i 0 projektów z FER. Dane pochodzą z systemu SIMBA i odnoszą się do umów o dofinansowanie zawartych do dnia 31 grudnia 2025.

W tabeli nr 14.4.5 przedstawiono liczbę punktów adresowych na terenie gminy, objętych planami inwestycyjnymi do zrealizowania ze środków publicznych.

Tabela 14.4.5: Liczba punktów adresowych ze zgłoszonymi planami inwestycyjnymi realizowanymi ze środków publicznych.

Numer projektu	Beneficjent	Liczba PA
KPOD.05.02-IW. 06-0194/25	MACROSAT SPÓŁKA Z OGRANICZONĄ ODPOWIEDZIALNOŚCIĄ	138
SUMA		138

Mapa planów inwestycyjnych

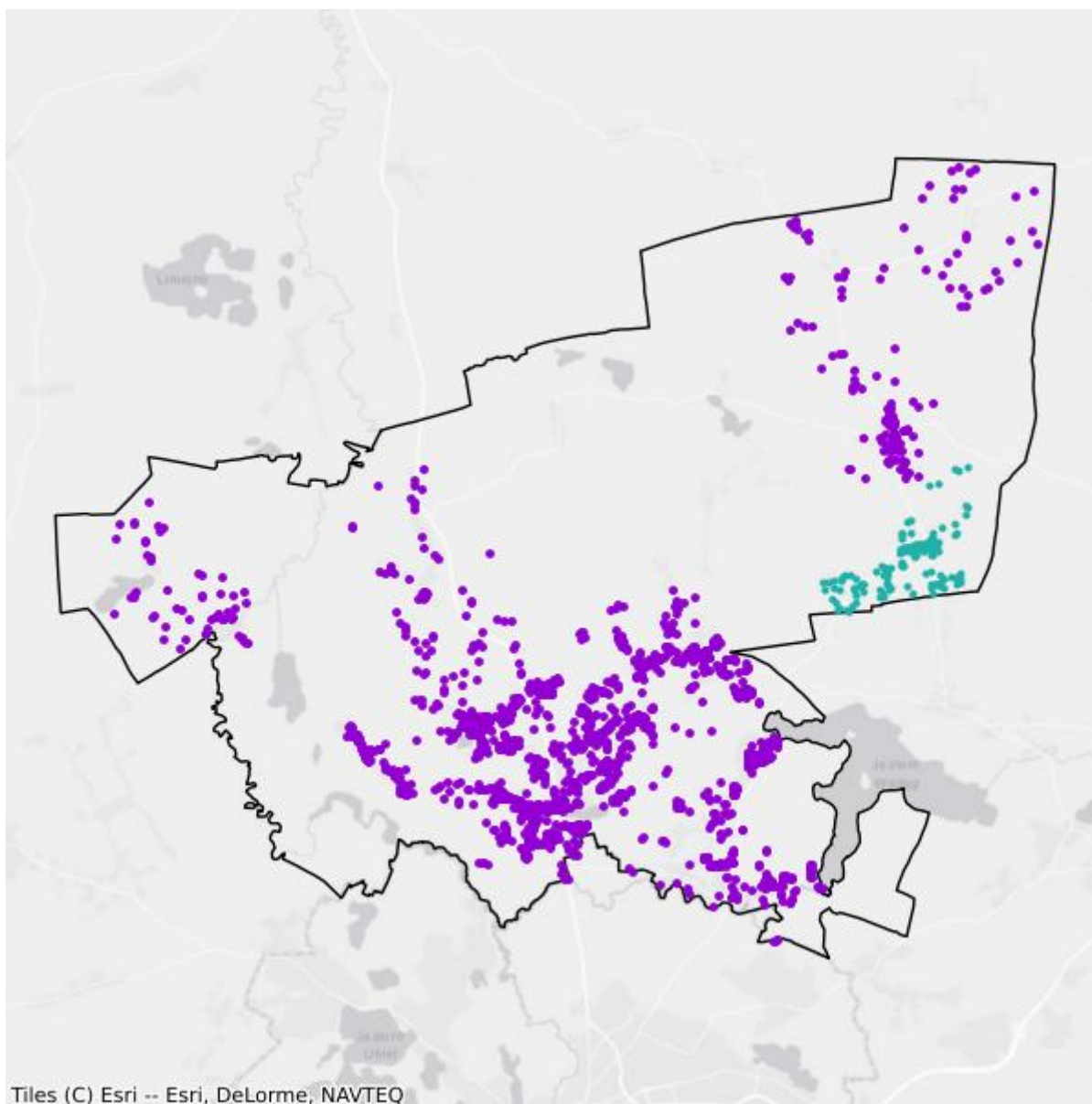

- Plany inwestycyjne realizowane ze środków prywatnych
- Plany inwestycyjne realizowane ze środków publicznych

Mapa białych plam

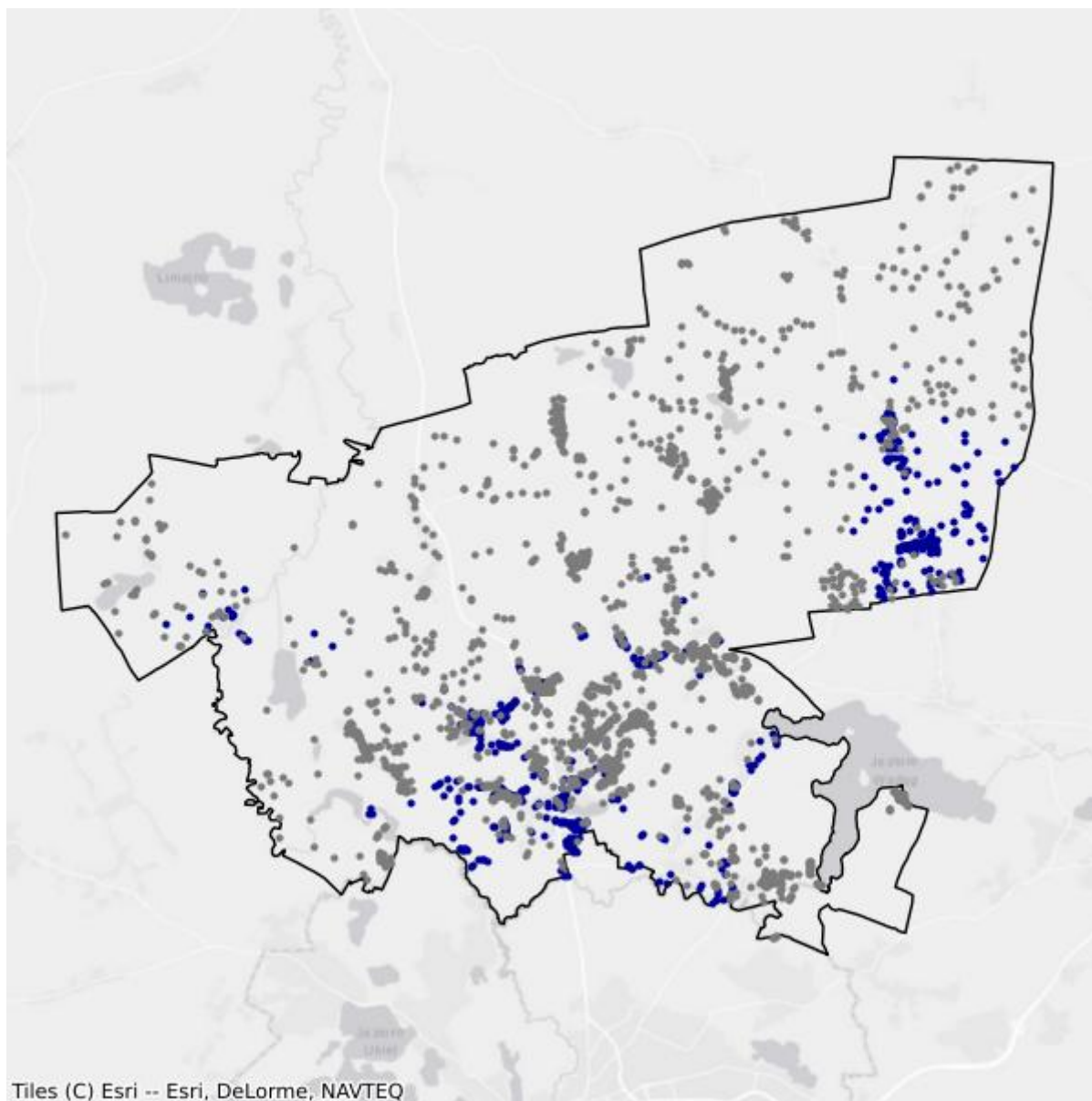

- Białe plamy
- W zasięgu poniżej 100 Mb/s

14.5. Gmina Gietrzwałd

TERC: 2814052

Statystyki ogólne

W gminie jest 3 060 punktów adresowych. Na koniec grudnia 2025 roku w zasięgu stacjonarnego dostępu do usług szerokopasmowych było 1 665 punktów adresowych. Na wskazanym obszarze było 1 990 białych plam NGA, w tym 1 395 pozostało bez żadnego zasięgu. Od 1 stycznia 2023 do 31 grudnia 2025 roku obywatele zgłosili 282 zapotrzebowania na internet i 10 weryfikacji danych w systemie internet.gov.pl.

W tabeli nr 14.5.1 przedstawiono przedsiębiorców telekomunikacyjnych działających na terenie gminy i świadczących usługi stacjonarnego dostępu do usług szerokopasmowych.

Tabela 14.5.1: Podmiot w zależności od rodzaju usług.			
Podmiot	Detal	Hurt	Hurt-Detal
"INM" SPÓŁKA Z OGRANICZONĄ ODPOWIEDZIALNOŚCIĄ	X		
"MATCOM" MARCIN SEBASTIAN ZIÓŁEK	X		
"NETIA" SPÓŁKA AKCYJNA			X
"P4 SPÓŁKA Z OGRANICZONĄ ODPOWIEDZIALNOŚCIĄ"	X		
"TK TELEKOM" SPÓŁKA Z OGRANICZONĄ ODPOWIEDZIALNOŚCIĄ			X
EXATEL SPÓŁKA AKCYJNA	X		
INEA SPÓŁKA Z OGRANICZONĄ ODPOWIEDZIALNOŚCIĄ	X		
MACROSAT SPÓŁKA Z OGRANICZONĄ ODPOWIEDZIALNOŚCIĄ	X		
NAUKOWA I AKADEMICKA SIEĆ KOMPUTEROWA - PAŃSTWOWY INSTYTUT BADAWCZY	X		
NEXERA FIBER SPÓŁKA Z OGRANICZONĄ ODPOWIEDZIALNOŚCIĄ		X	
NEXERA SPÓŁKA Z OGRANICZONĄ ODPOWIEDZIALNOŚCIĄ		X	
ORANGE POLSKA SPÓŁKA AKCYJNA	X	X	X
POLKOMTEL SPÓŁKA Z OGRANICZONĄ ODPOWIEDZIALNOŚCIĄ	X		
RFC INTERNET SPÓŁKA Z OGRANICZONĄ ODPOWIEDZIALNOŚCIĄ	X		
T-MOBILE POLSKA SPÓŁKA AKCYJNA	X		
TOWERLINK POLAND SPÓŁKA Z OGRANICZONĄ ODPOWIEDZIALNOŚCIĄ		X	
VECTRA SPÓŁKA AKCYJNA	X		
ZIÓŁKOWSKI MARIUSZ "AVIS"	X		
		X	

Podmiot	Detal	Hurt	Hurt-Detal
ŚWIATŁOWÓD INWESTYCJE SPÓŁKA Z OGRANICZONĄ ODPOWIEDZIALNOŚCIĄ			

W tabeli nr 14.5.2 przedstawiono liczbowy i procentowy podział na punkty adresowe w zależności od rodzaju zasięgu na terenie gminy.

Tabela 14.5.2: Podział na rodzaje usług i zasięgów.		
	Liczba adresów	Udział %
Rzeczywisty	1 280	41,83%
Hurtowy (wyłącznie)	129	4,22%
Teoretyczny (wyłącznie)	256	8,37%
Brak zasięgu	1 395	45,59%
SUMA	3 060	100%

Zasięgi sieci

W tabeli nr 14.5.3 przedstawiono liczbowo i procentowo liczbę zasięgów oraz liczbę punktów adresowych na terenie gminy w zależności od przepustowości.

Tabela 14.5.3: Liczba zasięgów i adresów w podziale na przepustowość.					
Przepustowość [Mb/s]	Liczba zasięgów	Udział %	Liczba punktów adresowych	Udział %	
2	1	0,01%	1	0,06%	
10	0	0,00%	0	0,00%	
20	0	0,00%	0	0,00%	
30	637	6,44%	313	18,80%	
40	147	1,49%	28	1,68%	
50	321	3,24%	166	9,97%	
60	121	1,22%	37	2,22%	
70	83	0,84%	23	1,38%	
80	33	0,33%	27	1,62%	
90	0	0,00%	0	0,00%	
100	6	0,06%	3	0,18%	
200	1	0,01%	1	0,06%	
300	0	0,00%	0	0,00%	
400	0	0,00%	0	0,00%	
500	0	0,00%	0	0,00%	
600	1 384	13,99%	0	0,00%	
700	0	0,00%	0	0,00%	
800	0	0,00%	0	0,00%	

Przepustowość [Mb/s]	Liczba zasięgów	Udział %	Liczba punktów adresowych	Udział %
900	1 508	15,24%	0	0,00%
1000	5 483	55,41%	981	58,92%
2000	170	1,72%	85	5,11%
3000	0	0,00%	0	0,00%
4000	0	0,00%	0	0,00%
5000	0	0,00%	0	0,00%
6000	0	0,00%	0	0,00%
7000	0	0,00%	0	0,00%
8000	0	0,00%	0	0,00%
9000	0	0,00%	0	0,00%
10000	0	0,00%	0	0,00%
SUMA	9 895	100%	1 665	100%

W tabeli nr 14.5.4 przedstawiono liczbę zasięgów w gminie w zależności od rodzaju medium.

Tabela 14.5.4: Liczba zasięgów z podziałem na medium.

Medium	Liczba zasięgów	Udział %
światłowodowe	8 550	86,41%
kablowe współosiowe miedziane	0	0,00%
kablowe parowe miedziane	731	7,39%
radiowe (FWA)	614	6,21%
SUMA	9 895	100%

Plany inwestycyjne (komercyjne)

W gminie zostały zgłoszone 502 planowane inwestycje w punktach adresowych. Zgłoszone plany inwestycyjne przewidują objęcie w kolejnych 3 latach zasięgiem stacjonarnego dostępu do usług szerokopasmowych:

- 106 punktów adresowych znajdujących się już w zasięgu rzeczywistym;
- 1 punkt adresowy znajdujący się już w zasięgu wyłącznie hurtowym;
- 32 punkty adresowe znajdujące się już w zasięgu teoretycznym;
- 0 punktów adresowych znajdujących się w planie inwestycyjnym ze środków publicznych;
- 0 punktów adresowych znajdujących się w więcej niż jednym planie inwestycyjnym ze środków prywatnych;
- 363 punkty adresowe będące białymi plamami (bez zasięgu).

Plany inwestycyjne realizowane ze środków publicznych

W gminie realizowane są plany inwestycyjne ze środków publicznych obejmujące 746 punktów adresowych. Realizowane są 2 projekty z KPO i 0 projektów z FERC. Dane pochodzą z systemu SIMBA i odnoszą się do umów o dofinansowanie zawartych do dnia 31 grudnia 2025.

W tabeli nr 14.5.5 przedstawiono liczbę punktów adresowych na terenie gminy, objętych planami inwestycyjnymi do zrealizowania ze środków publicznych.

Tabela 14.5.5: Liczba punktów adresowych ze zgłoszonymi planami inwestycyjnymi realizowanymi ze środków publicznych.		
Numer projektu	Beneficjent	Liczba PA
KPOD.05.02-IW.06-0116/25	ORANGE POLSKA SPÓŁKA AKCYJNA	153
KPOD.05.02-IW.06-0118/25	ORANGE POLSKA SPÓŁKA AKCYJNA	593
SUMA		746

Mapa planów inwestycyjnych

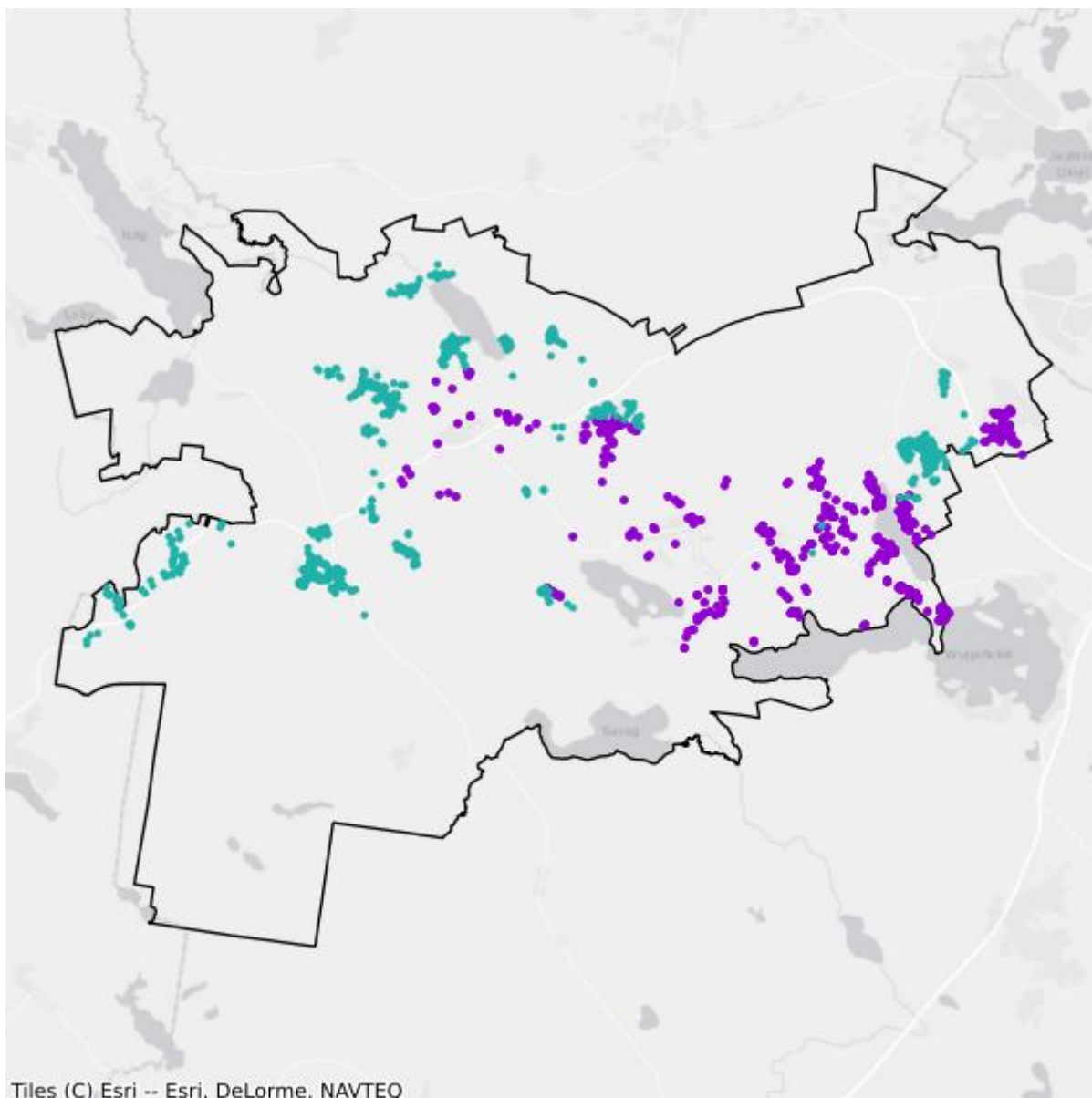

- Plany inwestycyjne realizowane ze środków prywatnych
- Plany inwestycyjne realizowane ze środków publicznych

Mapa białych plam

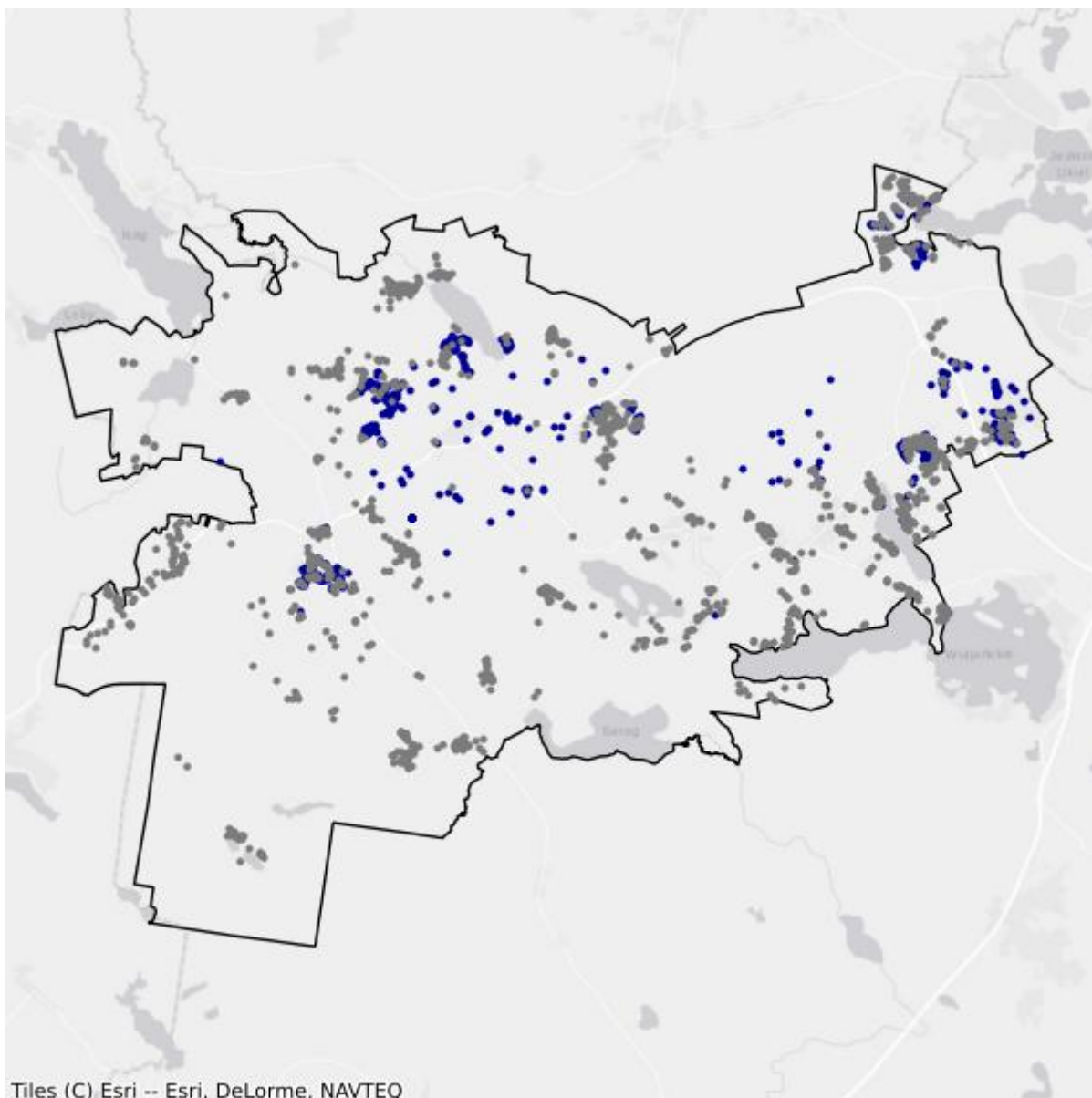

- Białe plamy
- W zasięgu poniżej 100 Mb/s

14.6. Gmina Jeziorany

TERC: 2814063

Statystyki ogólne

W gminie jest 1 759 punktów adresowych. Na koniec grudnia 2025 roku w zasięgu stacjonarnego dostępu do usług szerokopasmowych były 693 punkty adresowe. Na wskazanym obszarze było 1 219 białych plam NGA, w tym 1 066 pozostało bez żadnego zasięgu. Od 1 stycznia 2023 do 31 grudnia 2025 roku obywatele zgłosili 40 zapotrzebowań na internet i 0 weryfikacji danych w systemie internet.gov.pl.

W tabeli nr 14.6.1 przedstawiono przedsiębiorców telekomunikacyjnych działających na terenie gminy i świadczących usługi stacjonarnego dostępu do usług szerokopasmowych.

Tabela 14.6.1: Podmiot w zależności od rodzaju usług.			
Podmiot	Detal	Hurt	Hurt-Detal
"INM" SPÓŁKA Z OGRANICZONĄ ODPOWIEDZIALNOŚCIĄ	X		
"NETIA" SPÓŁKA AKCYJNA			X
"P4 SPÓŁKA Z OGRANICZONĄ ODPOWIEDZIALNOŚCIĄ"	X		
EXATEL SPÓŁKA AKCYJNA	X		
LANDTECH SPÓŁKA Z OGRANICZONĄ ODPOWIEDZIALNOŚCIĄ	X		
MACROSAT SPÓŁKA Z OGRANICZONĄ ODPOWIEDZIALNOŚCIĄ	X		
MARCIN STĄPÓR STA KOM	X		
NAUKOWA I AKADEMICKA SIEĆ KOMPUTEROWA - PAŃSTWOWY INSTYTUT BADAWCZY	X		
NEXERA SPÓŁKA Z OGRANICZONĄ ODPOWIEDZIALNOŚCIĄ		X	
ORANGE POLSKA SPÓŁKA AKCYJNA	X	X	X
POLKOMTEL SPÓŁKA Z OGRANICZONĄ ODPOWIEDZIALNOŚCIĄ	X		
RFC INTERNET SPÓŁKA Z OGRANICZONĄ ODPOWIEDZIALNOŚCIĄ	X		
T-MOBILE POLSKA SPÓŁKA AKCYJNA	X		
VECTRA SPÓŁKA AKCYJNA	X		
ZIÓŁKOWSKI MARIUSZ "AVIS"	X		

W tabeli nr 14.6.2 przedstawiono liczbowy i procentowy podział na punkty adresowe w zależności od rodzaju zasięgu na terenie gminy.

Tabela 14.6.2: Podział na rodzaje usług i zasięgów.

	Liczba adresów	Udział %
Rzeczywisty	595	33,83%
Hurtowy (wyłącznie)	94	5,34%
Teoretyczny (wyłącznie)	4	0,23%
Brak zasięgu	1 066	60,60%
SUMA	1 759	100%

Zasięgi sieci

W tabeli nr 14.6.3 przedstawiono liczbowo i procentowo liczbę zasięgów oraz liczbę punktów adresowych na terenie gminy w zależności od przepustowości.

Tabela 14.6.3: Liczba zasięgów i adresów w podziale na przepustowość.

Przepustowość [Mb/s]	Liczba zasięgów	Udział %	Liczba punktów adresowych	Udział %
2	0	0,00%	0	0,00%
10	0	0,00%	0	0,00%
20	0	0,00%	0	0,00%
30	232	5,16%	50	7,22%
40	208	4,62%	27	3,90%
50	153	3,40%	28	4,04%
60	165	3,67%	27	3,90%
70	93	2,07%	17	2,45%
80	9	0,20%	4	0,58%
90	0	0,00%	0	0,00%
100	6	0,13%	2	0,29%
200	0	0,00%	0	0,00%
300	0	0,00%	0	0,00%
400	0	0,00%	0	0,00%
500	0	0,00%	0	0,00%
600	551	12,25%	1	0,14%
700	0	0,00%	0	0,00%
800	267	5,93%	193	27,85%
900	616	13,69%	0	0,00%
1000	2 199	48,88%	344	49,64%
2000	0	0,00%	0	0,00%
3000	0	0,00%	0	0,00%
4000	0	0,00%	0	0,00%
5000	0	0,00%	0	0,00%
6000	0	0,00%	0	0,00%

Przepustowość [Mb/s]	Liczba zasięgów	Udział %	Liczba punktów adresowych	Udział %
7000	0	0,00%	0	0,00%
8000	0	0,00%	0	0,00%
9000	0	0,00%	0	0,00%
10000	0	0,00%	0	0,00%
SUMA	4 499	100%	693	100%

W tabeli nr 14.6.4 przedstawiono liczbę zasięgów w gminie w zależności od rodzaju medium.

Tabela 14.6.4: Liczba zasięgów z podziałem na medium.		
Medium	Liczba zasięgów	Udział %
światłowodowe	3 372	74,95%
kablowe współosiowe miedziane	267	5,93%
kablowe parowe miedziane	854	18,98%
radiowe (FWA)	6	0,13%
SUMA	4 499	100%

Plany inwestycyjne (komercyjne)

W gminie zostało zgłoszonych 191 planowanych inwestycji w punktach adresowych. Zgłoszone plany inwestycyjne przewidują objęcie w kolejnych 3 latach zasięgiem stacjonarnego dostępu do usług szerokopasmowych:

- 25 punktów adresowych znajdujących się już w zasięgu rzeczywistym;
- 2 punkty adresowe znajdujące się już w zasięgu wyłącznie hurtowym;
- 1 punkt adresowy znajdujący się już w zasięgu teoretycznym;
- 0 punktów adresowych znajdujących się w planie inwestycyjnym ze środków publicznych;
- 0 punktów adresowych znajdujących się w więcej niż jednym planie inwestycyjnym ze środków prywatnych;
- 163 punkty adresowe będące białymi plamami (bez zasięgu).

Plany inwestycyjne realizowane ze środków publicznych

W gminie realizowane są plany inwestycyjne ze środków publicznych obejmujące 54 punkty adresowe. Realizowany jest 1 projekt z KPO i 0 projektów z FERC. Dane pochodzą z systemu SIMBA i odnoszą się do umów o dofinansowanie zawartych do dnia 31 grudnia 2025.

W tabeli nr 14.6.5 przedstawiono liczbę punktów adresowych na terenie gminy, objętych planami inwestycyjnymi do zrealizowania ze środków publicznych.

Tabela 14.6.5: Liczba punktów adresowych ze zgłoszonymi planami inwestycyjnymi realizowanymi ze środków publicznych.

Numer projektu	Beneficjent	Liczba PA
KPOD.05.02-IW. 06-0194/25	MACROSAT SPÓŁKA Z OGRANICZONĄ ODPOWIEDZIALNOŚCIĄ	54
SUMA		54

Mapa planów inwestycyjnych

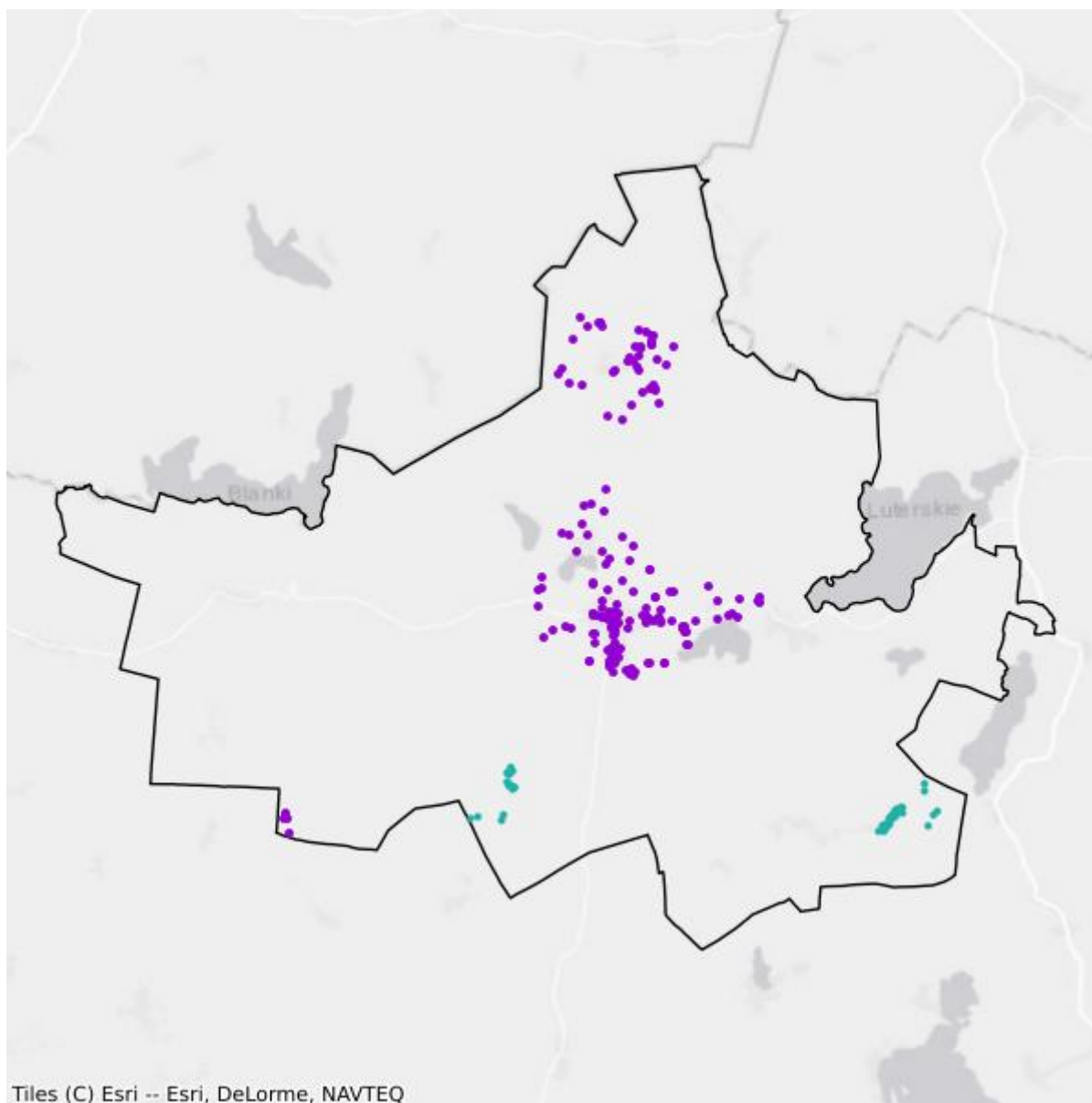

- Plany inwestycyjne realizowane ze środków prywatnych
- Plany inwestycyjne realizowane ze środków publicznych

Mapa białych plam

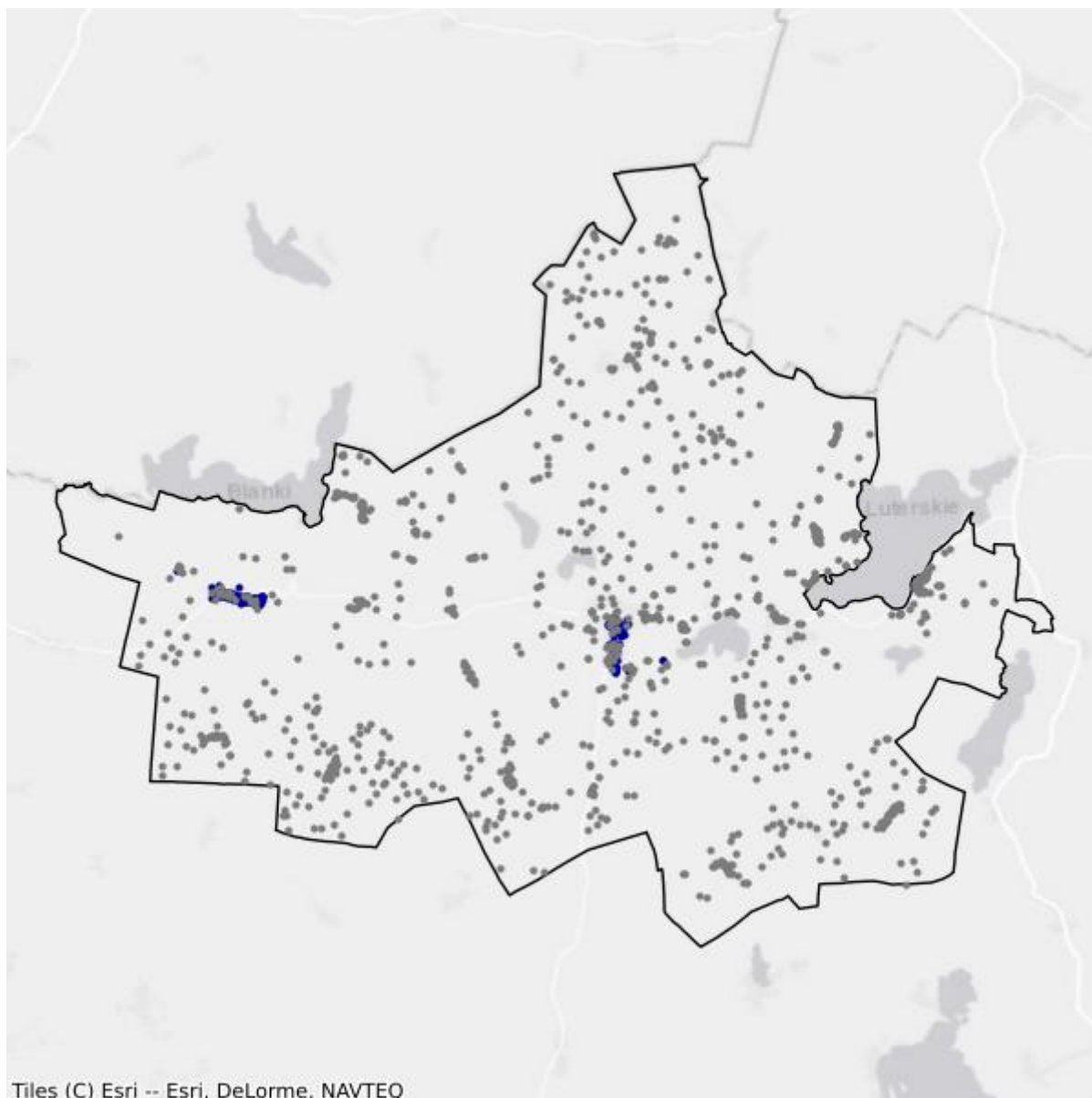

- Białe plamy
- W zasięgu poniżej 100 Mb/s

14.7. Gmina Jonkowo

TERC: 2814072

Statystyki ogólne

W gminie są 2 704 punkty adresowe. Na koniec grudnia 2025 roku w zasięgu stacjonarnego dostępu do usług szerokopasmowych były 1 323 punkty adresowe. Na wskazanym obszarze było 2 371 białych plam NGA, w tym 1 381 pozostało bez żadnego zasięgu. Od 1 stycznia 2023 do 31 grudnia 2025 roku obywatele zgłosili 187 zapotrzebowań na internet i 4 weryfikacje danych w systemie internet.gov.pl.

W tabeli nr 14.7.1 przedstawiono przedsiębiorców telekomunikacyjnych działających na terenie gminy i świadczących usługi stacjonarnego dostępu do usług szerokopasmowych.

Tabela 14.7.1: Podmiot w zależności od rodzaju usług.			
Podmiot	Detal	Hurt	Hurt-Detal
"ATMAN" SPÓŁKA Z OGRANICZONĄ ODPOWIEDZIALNOŚCIĄ	X		
"INM" SPÓŁKA Z OGRANICZONĄ ODPOWIEDZIALNOŚCIĄ	X		
"MATCOM" MARCIN SEBASTIAN ZIÓŁEK	X		
"NETIA" SPÓŁKA AKCYJNA			X
"P4 SPÓŁKA Z OGRANICZONĄ ODPOWIEDZIALNOŚCIĄ"	X		
EXATEL SPÓŁKA AKCYJNA	X		
INTELLY J.NISKI SPÓŁKA JAWNA	X		
LANDTECH SPÓŁKA Z OGRANICZONĄ ODPOWIEDZIALNOŚCIĄ	X		
MACROSAT SPÓŁKA Z OGRANICZONĄ ODPOWIEDZIALNOŚCIĄ	X		
NAUKOWA I AKADEMICKA SIEĆ KOMPUTEROWA - PAŃSTWOWY INSTYTUT BADAWCZY	X		
NEXERA SPÓŁKA Z OGRANICZONĄ ODPOWIEDZIALNOŚCIĄ		X	
ORANGE POLSKA SPÓŁKA AKCYJNA	X	X	X
POLKOMTEL SPÓŁKA Z OGRANICZONĄ ODPOWIEDZIALNOŚCIĄ	X		
RFC INTERNET SPÓŁKA Z OGRANICZONĄ ODPOWIEDZIALNOŚCIĄ	X		
T-MOBILE POLSKA SPÓŁKA AKCYJNA	X		
VECTRA SPÓŁKA AKCYJNA	X		
ZIÓŁKOWSKI MARIUSZ "AVIS"	X		

W tabeli nr 14.7.2 przedstawiono liczbowy i procentowy podział na punkty adresowe w zależności od rodzaju zasięgu na terenie gminy.

Tabela 14.7.2: Podział na rodzaje usług i zasięgów.

	Liczba adresów	Udział %
Rzeczywisty	515	19,05%
Hurtowy (wyłącznie)	191	7,06%
Teoretyczny (wyłącznie)	617	22,82%
Brak zasięgu	1 381	51,07%
SUMA	2 704	100%

Zasięgi sieci

W tabeli nr 14.7.3 przedstawiono liczbowo i procentowo liczbę zasięgów oraz liczbę punktów adresowych na terenie gminy w zależności od przepustowości.

Tabela 14.7.3: Liczba zasięgów i adresów w podziale na przepustowość.

Przepustowość [Mb/s]	Liczba zasięgów	Udział %	Liczba punktów adresowych	Udział %
2	0	0,00%	0	0,00%
10	0	0,00%	0	0,00%
20	0	0,00%	0	0,00%
30	1 369	33,16%	722	54,57%
40	187	4,53%	61	4,61%
50	253	6,13%	87	6,58%
60	196	4,75%	51	3,85%
70	124	3,00%	35	2,65%
80	44	1,07%	34	2,57%
90	0	0,00%	0	0,00%
100	1	0,02%	0	0,00%
200	0	0,00%	0	0,00%
300	0	0,00%	0	0,00%
400	0	0,00%	0	0,00%
500	0	0,00%	0	0,00%
600	438	10,61%	144	10,88%
700	0	0,00%	0	0,00%
800	0	0,00%	0	0,00%
900	331	8,02%	0	0,00%
1000	1 185	28,71%	189	14,29%
2000	0	0,00%	0	0,00%
3000	0	0,00%	0	0,00%
4000	0	0,00%	0	0,00%
5000	0	0,00%	0	0,00%
6000	0	0,00%	0	0,00%

Przepustowość [Mb/s]	Liczba zasięgów	Udział %	Liczba punktów adresowych	Udział %
7000	0	0,00%	0	0,00%
8000	0	0,00%	0	0,00%
9000	0	0,00%	0	0,00%
10000	0	0,00%	0	0,00%
SUMA	4 128	100%	1 323	100%

W tabeli nr 14.7.4 przedstawiono liczbę zasięgów w gminie w zależności od rodzaju medium.

Tabela 14.7.4: Liczba zasięgów z podziałem na medium.

Medium	Liczba zasięgów	Udział %
światłowodowe	1 955	47,36%
kablowe współosiowe miedziane	0	0,00%
kablowe parowe miedziane	1 183	28,66%
radiowe (FWA)	990	23,98%
SUMA	4 128	100%

Plany inwestycyjne (komercyjne)

W gminie zostało zgłoszonych 1 305 planowanych inwestycji w punktach adresowych. Zgłoszone plany inwestycyjne przewidują objęcie w kolejnych 3 latach zasięgiem stacjonarnego dostępu do usług szerokopasmowych:

- 145 punktów adresowych znajdujących się już w zasięgu rzeczywistym;
- 125 punktów adresowych znajdujących się już w zasięgu wyłącznie hurtowym;
- 458 punktów adresowych znajdujących się już w zasięgu teoretycznym;
- 0 punktów adresowych znajdujących się w planie inwestycyjnym ze środków publicznych;
- 72 punkty adresowe znajdujące się w więcej niż jednym planie inwestycyjnym ze środków prywatnych;
- 505 punktów adresowych będących białymi plamami (bez zasięgu).

Plany inwestycyjne realizowane ze środków publicznych

W gminie realizowane są plany inwestycyjne ze środków publicznych obejmujące 0 punktów adresowych. Realizowanych jest 0 projektów z KPO i 0 projektów z FERC. Dane pochodzą z systemu SIMBA i odnoszą się do umów o dofinansowanie zawartych do dnia 31 grudnia 2025.

W tabeli nr 14.7.5 przedstawiono liczbę punktów adresowych na terenie gminy, objętych planami inwestycyjnymi do zrealizowania ze środków publicznych.

Tabela 14.7.5: Liczba punktów adresowych ze zgłoszonymi planami inwestycyjnymi realizowanymi ze środków publicznych.

Numer projektu	Beneficjent	Liczba PA
Brak danych		

Mapa planów inwestycyjnych

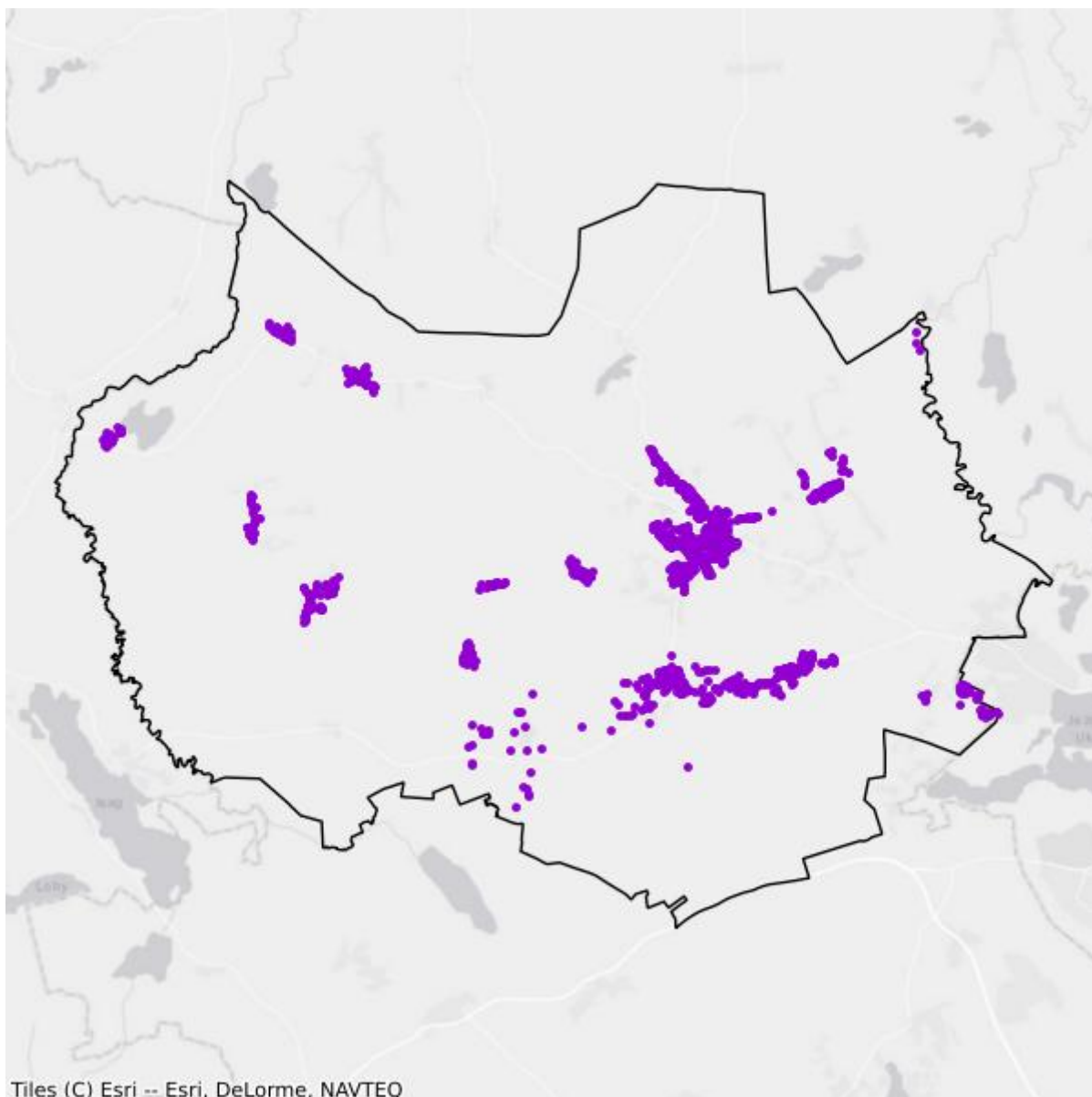

- Plany inwestycyjne realizowane ze środków prywatnych
- Plany inwestycyjne realizowane ze środków publicznych

Mapa białych plam

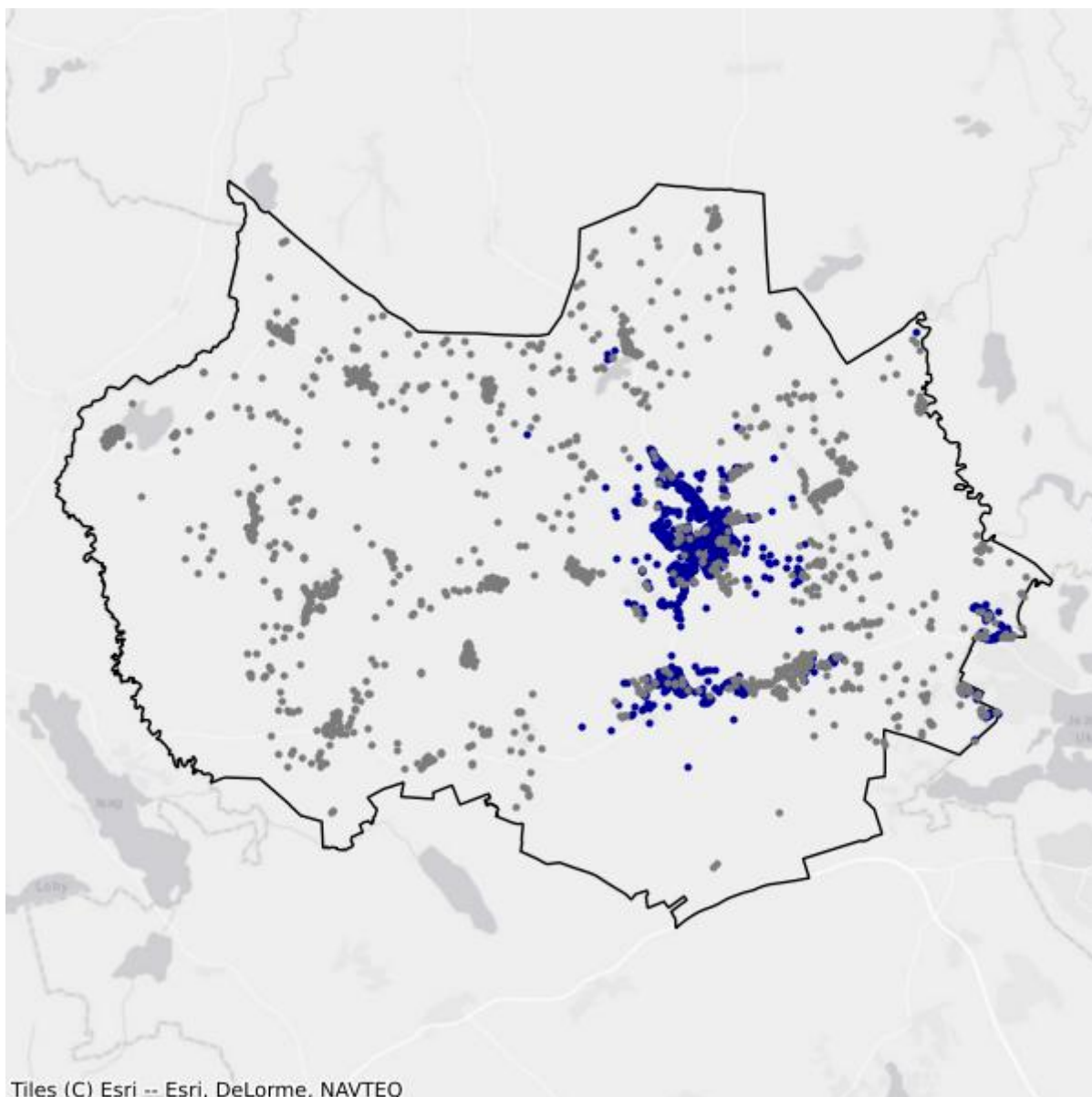

- Białe plamy
- W zasięgu poniżej 100 Mb/s

14.8. Gmina Kolno

TERC: 2814082

Statystyki ogólne

W gminie są 784 punkty adresowe. Na koniec grudnia 2025 roku w zasięgu stacjonarnego dostępu do usług szerokopasmowych były 234 punkty adresowe. Na wskazanym obszarze było 607 białych plam NGA, w tym 550 pozostało bez żadnego zasięgu. Od 1 stycznia 2023 do 31 grudnia 2025 roku obywatele zgłosili 13 zapotrzebowań na internet i 0 weryfikacji danych w systemie internet.gov.pl.

W tabeli nr 14.8.1 przedstawiono przedsiębiorców telekomunikacyjnych działających na terenie gminy i świadczących usługi stacjonarnego dostępu do usług szerokopasmowych.

Tabela 14.8.1: Podmiot w zależności od rodzaju usług.			
Podmiot	Detal	Hurt	Hurt-Detal
"INM" SPÓŁKA Z OGRANICZONĄ ODPOWIEDZIALNOŚCIĄ	X		
"NETIA" SPÓŁKA AKCYJNA			X
"P4 SPÓŁKA Z OGRANICZONĄ ODPOWIEDZIALNOŚCIĄ"	X		
EXATEL SPÓŁKA AKCYJNA	X		
MACROSAT SPÓŁKA Z OGRANICZONĄ ODPOWIEDZIALNOŚCIĄ	X		
NAUKOWA I AKADEMICKA SIEĆ KOMPUTEROWA - PAŃSTWOWY INSTYTUT BADAWCZY	X		
NEXERA SPÓŁKA Z OGRANICZONĄ ODPOWIEDZIALNOŚCIĄ		X	
ORANGE POLSKA SPÓŁKA AKCYJNA	X	X	X
POLKOMTEL SPÓŁKA Z OGRANICZONĄ ODPOWIEDZIALNOŚCIĄ	X		
RFC INTERNET SPÓŁKA Z OGRANICZONĄ ODPOWIEDZIALNOŚCIĄ	X		
T-MOBILE POLSKA SPÓŁKA AKCYJNA	X		
VECTRA SPÓŁKA AKCYJNA	X		
ZIÓŁKOWSKI MARIUSZ "AVIS"	X		

W tabeli nr 14.8.2 przedstawiono liczbowy i procentowy podział na punkty adresowe w zależności od rodzaju zasięgu na terenie gminy.

Tabela 14.8.2: Podział na rodzaje usług i zasięgów.		
	Liczba adresów	Udział %
Rzeczywisty	196	25,00%

	Liczba adresów	Udział %
Hurtowy (wyłącznie)	38	4,85%
Teoretyczny (wyłącznie)	0	0,00%
Brak zasięgu	550	70,15%
SUMA	784	100%

Zasięgi sieci

W tabeli nr 14.8.3 przedstawiono liczbowo i procentowo liczbę zasięgów oraz liczbę punktów adresowych na terenie gminy w zależności od przepustowości.

Tabela 14.8.3: Liczba zasięgów i adresów w podziale na przepustowość.					
Przepustowość [Mb/s]	Liczba zasięgów	Udział %	Liczba punktów adresowych	Udział %	
2	0	0,00%	0	0,00%	
10	0	0,00%	0	0,00%	
20	0	0,00%	0	0,00%	
30	12	0,74%	12	5,13%	
40	15	0,92%	15	6,41%	
50	11	0,68%	10	4,27%	
60	7	0,43%	7	2,99%	
70	9	0,55%	9	3,85%	
80	4	0,25%	4	1,71%	
90	0	0,00%	0	0,00%	
100	3	0,18%	3	1,28%	
200	0	0,00%	0	0,00%	
300	0	0,00%	0	0,00%	
400	0	0,00%	0	0,00%	
500	0	0,00%	0	0,00%	
600	216	13,28%	0	0,00%	
700	0	0,00%	0	0,00%	
800	0	0,00%	0	0,00%	
900	323	19,86%	0	0,00%	
1000	1 026	63,10%	174	74,36%	
2000	0	0,00%	0	0,00%	
3000	0	0,00%	0	0,00%	
4000	0	0,00%	0	0,00%	
5000	0	0,00%	0	0,00%	
6000	0	0,00%	0	0,00%	
7000	0	0,00%	0	0,00%	
8000	0	0,00%	0	0,00%	

Przepustowość [Mb/s]	Liczba zasięgów	Udział %	Liczba punktów adresowych	Udział %
9000	0	0,00%	0	0,00%
10000	0	0,00%	0	0,00%
SUMA	1 626	100%	234	100%

W tabeli nr 14.8.4 przedstawiono liczbę zasięgów w gminie w zależności od rodzaju medium.

Tabela 14.8.4: Liczba zasięgów z podziałem na medium.		
Medium	Liczba zasięgów	Udział %
światłowodowe	1 568	96,43%
kablowe współosiowe miedziane	0	0,00%
kablowe parowe miedziane	58	3,57%
radiowe (FWA)	0	0,00%
SUMA	1 626	100%

Plany inwestycyjne (komercyjne)

W gminie zostały zgłoszone 54 planowane inwestycje w punktach adresowych. Zgłoszone plany inwestycyjne przewidują objęcie w kolejnych 3 latach zasięgiem stacjonarnego dostępu do usług szerokopasmowych:

- 8 punktów adresowych znajdujących się już w zasięgu rzeczywistym;
- 0 punktów adresowych znajdujących się już w zasięgu wyłącznie hurtowym;
- 0 punktów adresowych znajdujących się już w zasięgu teoretycznym;
- 0 punktów adresowych znajdujących się w planie inwestycyjnym ze środków publicznych;
- 0 punktów adresowych znajdujących się w więcej niż jednym planie inwestycyjnym ze środków prywatnych;
- 46 punktów adresowych będących białymi plamami (bez zasięgu).

Plany inwestycyjne realizowane ze środków publicznych

W gminie realizowane są plany inwestycyjne ze środków publicznych obejmujące 0 punktów adresowych. Realizowanych jest 0 projektów z KPO i 0 projektów z FERC. Dane pochodzą z systemu SIMBA i odnoszą się do umów o dofinansowanie zawartych do dnia 31 grudnia 2025.

W tabeli nr 14.8.5 przedstawiono liczbę punktów adresowych na terenie gminy, objętych planami inwestycyjnymi do zrealizowania ze środków publicznych.

Tabela 14.8.5: Liczba punktów adresowych ze zgłoszonymi planami inwestycyjnymi realizowanymi ze środków publicznych.		
Numer projektu	Beneficjent	Liczba PA
Brak danych		

Mapa planów inwestycyjnych

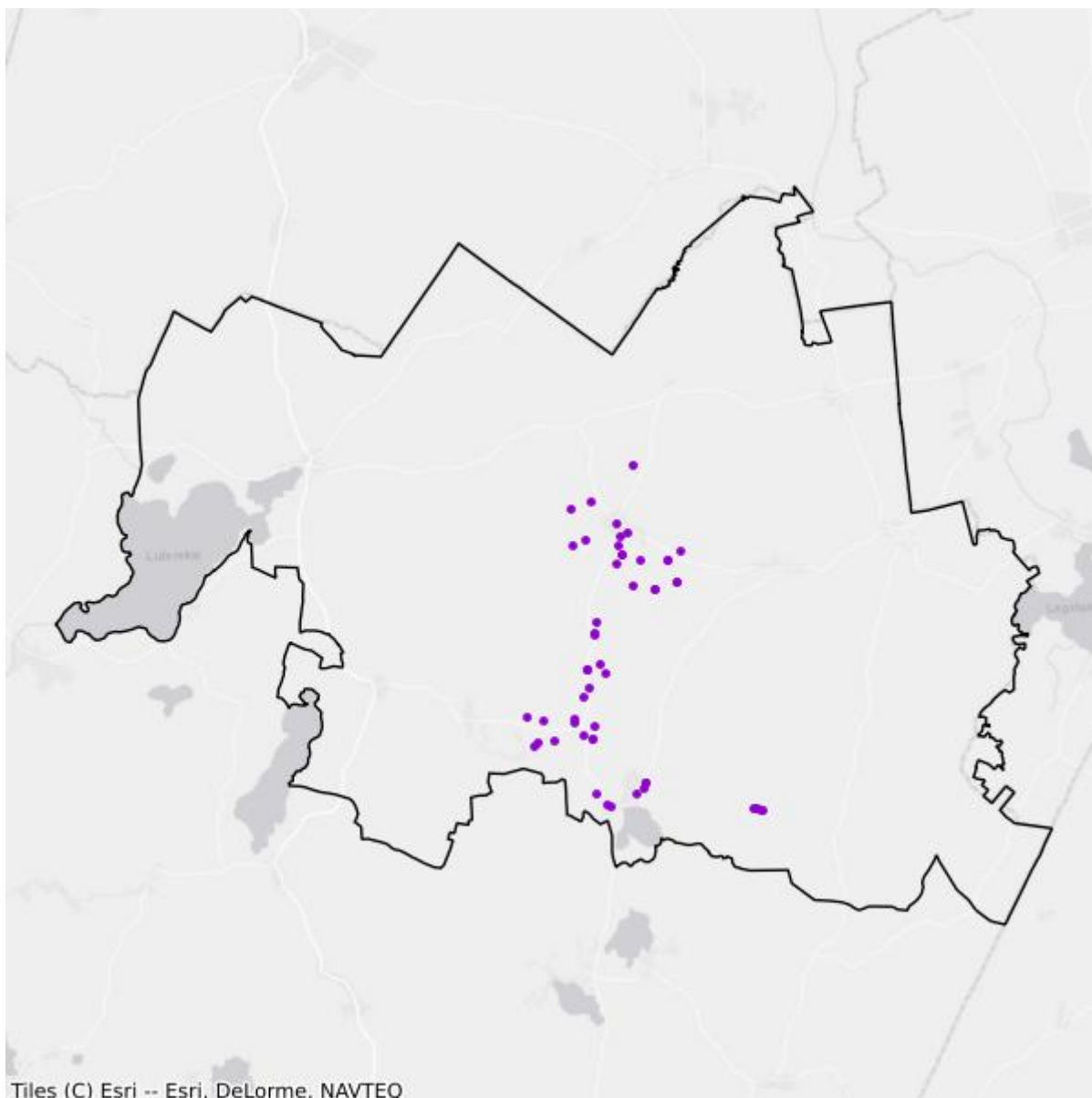

- Plany inwestycyjne realizowane ze środków prywatnych
- Plany inwestycyjne realizowane ze środków publicznych

Mapa białych plam

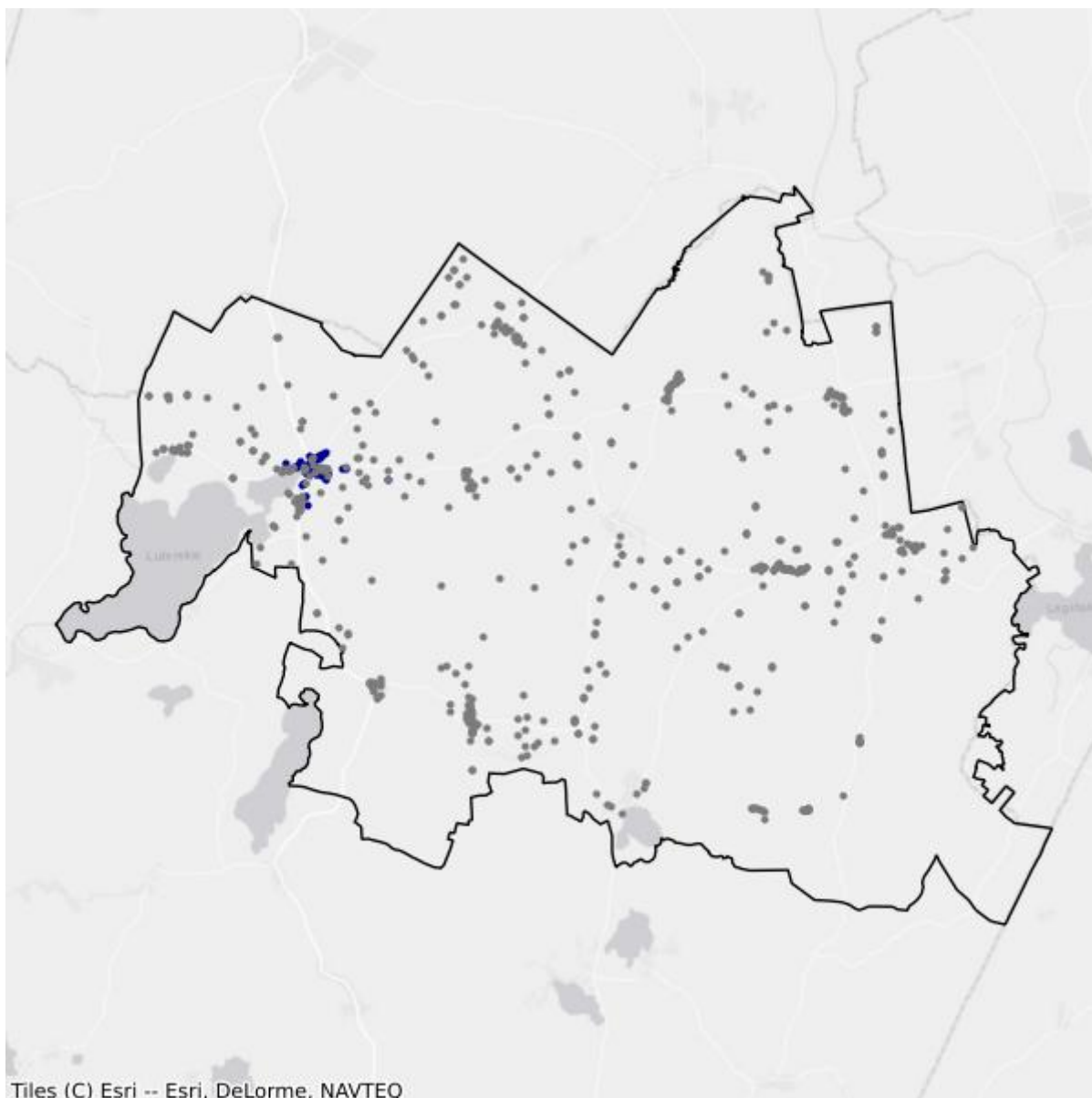

- Białe plamy
- W zasięgu poniżej 100 Mb/s

14.9. Gmina Olsztynek

TERC: 2814093

Statystyki ogólne

W gminie są 3 672 punkty adresowe. Na koniec grudnia 2025 roku w zasięgu stacjonarnego dostępu do usług szerokopasmowych było 1 977 punktów adresowych. Na wskazanym obszarze było 2 212 białych plam NGA, w tym 1 695 pozostało bez żadnego zasięgu. Od 1 stycznia 2023 do 31 grudnia 2025 roku obywatele zgłosili 255 zapotrzebowań na internet i 11 weryfikacji danych w systemie internet.gov.pl.

W tabeli nr 14.9.1 przedstawiono przedsiębiorców telekomunikacyjnych działających na terenie gminy i świadczących usługi stacjonarnego dostępu do usług szerokopasmowych.

Tabela 14.9.1: Podmiot w zależności od rodzaju usług.			
Podmiot	Detal	Hurt	Hurt-Detal
"INM" SPÓŁKA Z OGRANICZONĄ ODPOWIEDZIALNOŚCIĄ	X		
"NETIA" SPÓŁKA AKCYJNA			X
"P4 SPÓŁKA Z OGRANICZONĄ ODPOWIEDZIALNOŚCIĄ"	X		
"TK TELEKOM" SPÓŁKA Z OGRANICZONĄ ODPOWIEDZIALNOŚCIĄ			X
CFC SPÓŁKA Z OGRANICZONĄ ODPOWIEDZIALNOŚCIĄ	X		
EXATEL SPÓŁKA AKCYJNA	X		
HARDSOFT-SZECHIŃSKI KRZYSZTOF SZAŁANDA ADAM			X
INEA SPÓŁKA Z OGRANICZONĄ ODPOWIEDZIALNOŚCIĄ	X		
INTELLY NISKI STYPUŁKOWSKI BŁASZCZUK SPÓŁKA JAWNA	X		
LANDTECH SPÓŁKA Z OGRANICZONĄ ODPOWIEDZIALNOŚCIĄ	X		
MARCIN STĄPÓR STA KOM	X		
MULTIMEDIA POLSKA SPÓŁKA Z OGRANICZONĄ ODPOWIEDZIALNOŚCIĄ		X	
NAUKOWA I AKADEMICKA SIEĆ KOMPUTEROWA - PAŃSTWOWY INSTYTUT BADAWCZY	X		
NEXERA SPÓŁKA Z OGRANICZONĄ ODPOWIEDZIALNOŚCIĄ		X	
ORANGE POLSKA SPÓŁKA AKCYJNA	X	X	X
POLKOMTEL SPÓŁKA Z OGRANICZONĄ ODPOWIEDZIALNOŚCIĄ	X		
RFC INTERNET SPÓŁKA Z OGRANICZONĄ ODPOWIEDZIALNOŚCIĄ	X		
T-MOBILE POLSKA SPÓŁKA AKCYJNA	X		
TOWERLINK POLAND SPÓŁKA Z OGRANICZONĄ ODPOWIEDZIALNOŚCIĄ		X	

Podmiot	Detal	Hurt	Hurt-Detal
VECTRA SPÓŁKA AKCYJNA	X		
ZIÓŁKOWSKI MARIUSZ "AVIS"	X		
ŚWIATŁOWÓD INWESTYCJE SPÓŁKA Z OGRANICZONĄ ODPOWIEDZIALNOŚCIĄ		X	

W tabeli nr 14.9.2 przedstawiono liczbowy i procentowy podział na punkty adresowe w zależności od rodzaju zasięgu na terenie gminy.

Tabela 14.9.2: Podział na rodzaje usług i zasięgów.

	Liczba adresów	Udział %
Rzeczywisty	1 525	41,53%
Hurtowy (wyłącznie)	452	12,31%
Teoretyczny (wyłącznie)	0	0,00%
Brak zasięgu	1 695	46,16%
SUMA	3 672	100%

Zasięgi sieci

W tabeli nr 14.9.3 przedstawiono liczbowo i procentowo liczbę zasięgów oraz liczbę punktów adresowych na terenie gminy w zależności od przepustowości.

Tabela 14.9.3: Liczba zasięgów i adresów w podziale na przepustowość.

Przepustowość [Mb/s]	Liczba zasięgów	Udział %	Liczba punktów adresowych	Udział %
2	0	0,00%	0	0,00%
10	0	0,00%	0	0,00%
20	0	0,00%	0	0,00%
30	840	5,22%	18	0,91%
40	279	1,73%	8	0,40%
50	2 290	14,22%	483	24,43%
60	130	0,81%	4	0,20%
70	63	0,39%	3	0,15%
80	10	0,06%	1	0,05%
90	0	0,00%	0	0,00%
100	11	0,07%	9	0,46%
200	0	0,00%	0	0,00%
300	1	0,01%	1	0,05%
400	0	0,00%	0	0,00%
500	0	0,00%	0	0,00%
600	1 911	11,87%	72	3,64%

Przepustowość [Mb/s]	Liczba zasięgów	Udział %	Liczba punktów adresowych	Udział %
700	0	0,00%	0	0,00%
800	0	0,00%	0	0,00%
900	2 093	13,00%	0	0,00%
1000	7 756	48,17%	1 020	51,59%
2000	716	4,45%	358	18,11%
3000	0	0,00%	0	0,00%
4000	0	0,00%	0	0,00%
5000	0	0,00%	0	0,00%
6000	0	0,00%	0	0,00%
7000	0	0,00%	0	0,00%
8000	0	0,00%	0	0,00%
9000	0	0,00%	0	0,00%
10000	0	0,00%	0	0,00%
SUMA	16 100	100%	1 977	100%

W tabeli nr 14.9.4 przedstawiono liczbę zasięgów w gminie w zależności od rodzaju medium.

Tabela 14.9.4: Liczba zasięgów z podziałem na medium.

Medium	Liczba zasięgów	Udział %
światłowodowe	12 162	75,54%
kablowe współosiowe miedziane	323	2,01%
kablowe parowe miedziane	1 469	9,12%
radiowe (FWA)	2 146	13,33%
SUMA	16 100	100%

Plany inwestycyjne (komercyjne)

W gminie zostało zgłoszonych 298 planowanych inwestycji w punktach adresowych. Zgłoszone plany inwestycyjne przewidują objęcie w kolejnych 3 latach zasięgiem stacjonarnego dostępu do usług szerokopasmowych:

- 52 punkty adresowe znajdujące się już w zasięgu rzeczywistym;
- 111 punktów adresowych znajdujących się już w zasięgu wyłącznie hurtowym;
- 0 punktów adresowych znajdujących się już w zasięgu teoretycznym;
- 155 punktów adresowych znajdujących się w planie inwestycyjnym ze środków publicznych;
- 0 punktów adresowych znajdujących się w więcej niż jednym planie inwestycyjnym ze środków prywatnych;
- 135 punktów adresowych będących białymi plamami (bez zasięgu).

Plany inwestycyjne realizowane ze środków publicznych

W gminie realizowane są plany inwestycyjne ze środków publicznych obejmujące 1 469 punktów adresowych. Realizowany jest 1 projekt z KPO i 0 projektów z FERC. Dane pochodzą z systemu SIMBA i odnoszą się do umów o dofinansowanie zawartych do dnia 31 grudnia 2025.

W tabeli nr 14.9.5 przedstawiono liczbę punktów adresowych na terenie gminy, objętych planami inwestycyjnymi do zrealizowania ze środków publicznych.

Tabela 14.9.5: Liczba punktów adresowych ze zgłoszonymi planami inwestycyjnymi realizowanymi ze środków publicznych.		
Numer projektu	Beneficjent	Liczba PA
KPOD.05.02-IW.06-0035/23	ORANGE POLSKA SPÓŁKA AKCYJNA	1 469
SUMA		1 469

Mapa planów inwestycyjnych

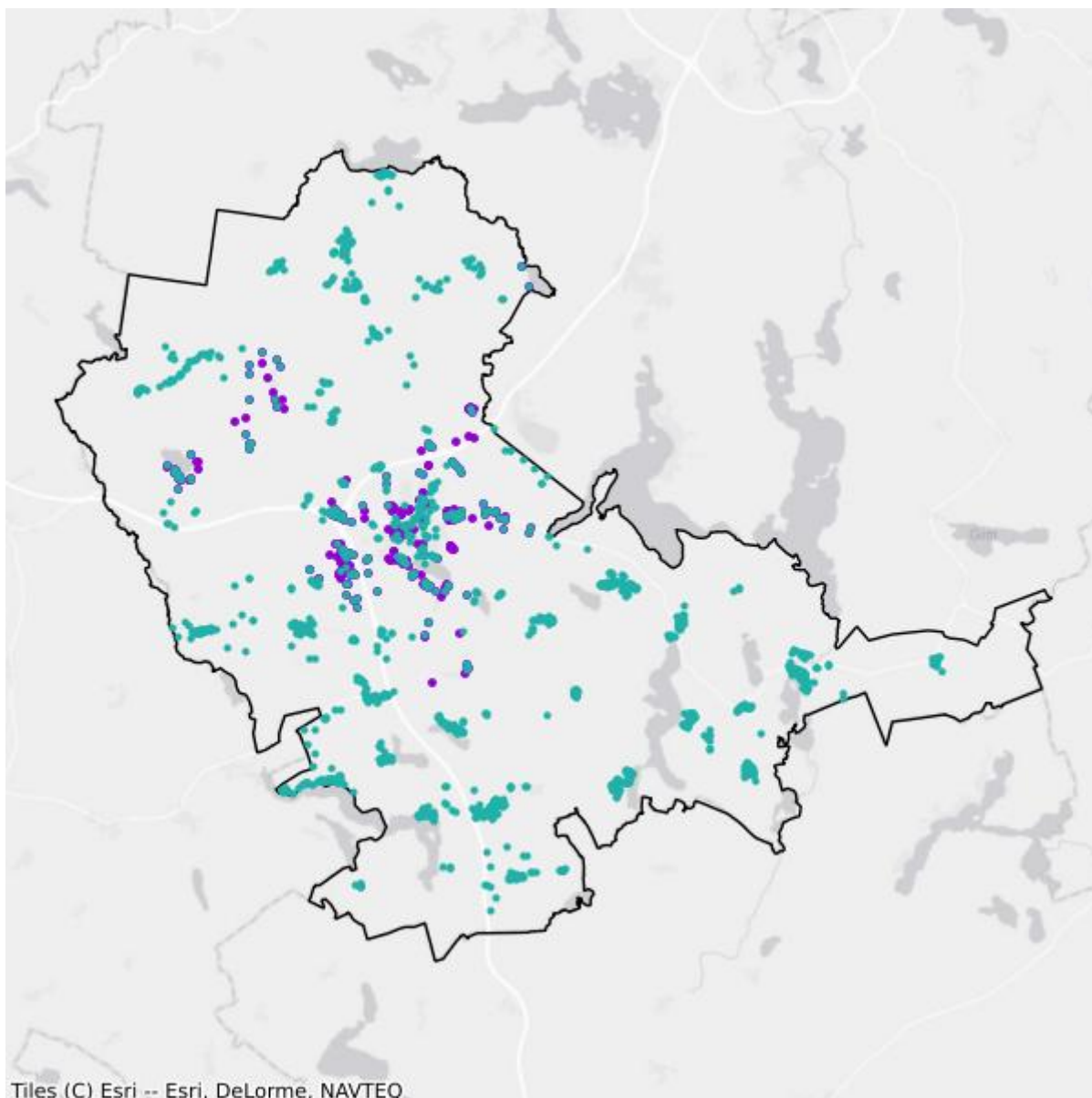

- Plany inwestycyjne realizowane ze środków prywatnych
- Plany inwestycyjne realizowane ze środków publicznych

Mapa białych plam

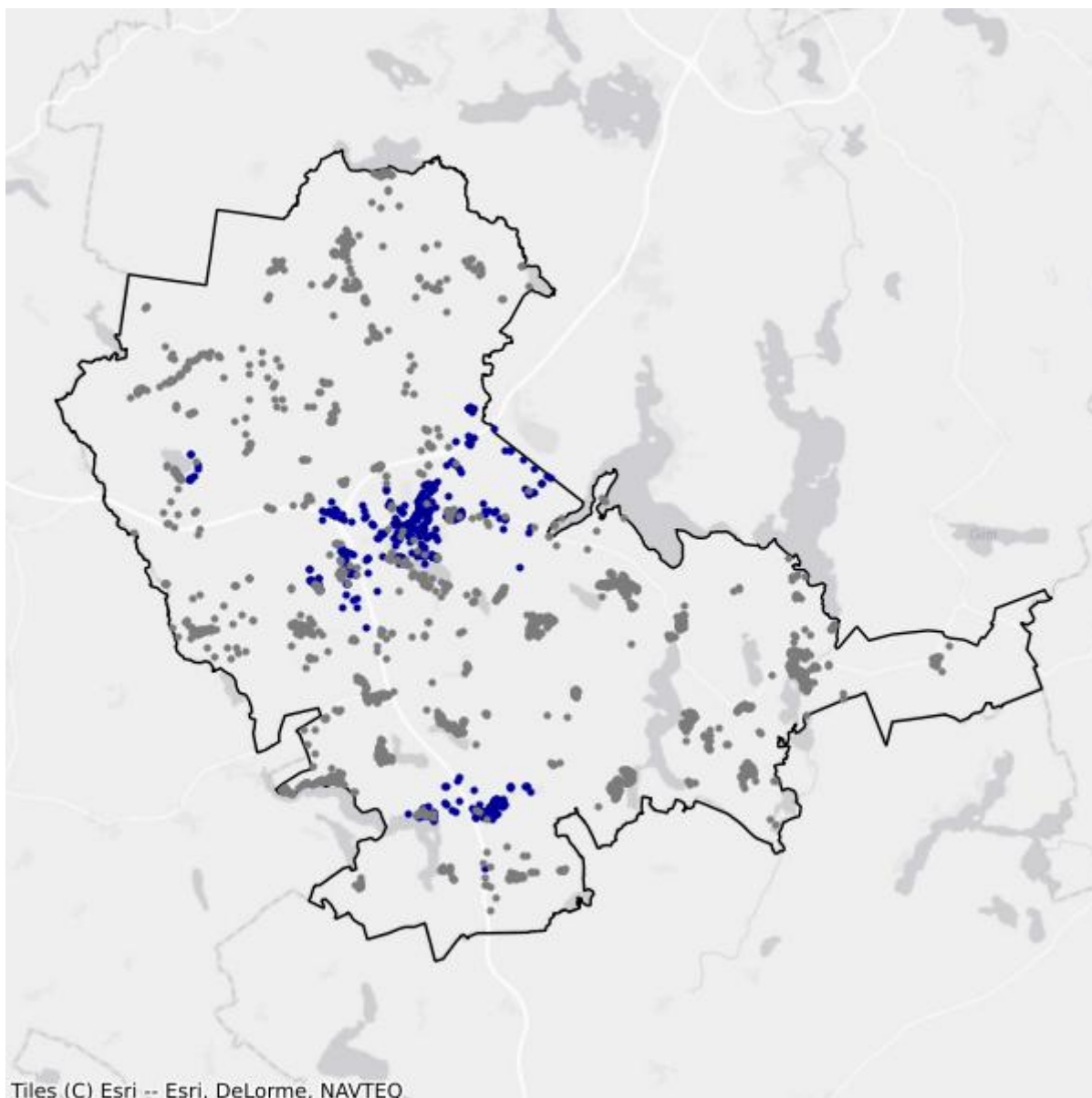

- Białe plamy
- W zasięgu poniżej 100 Mb/s

14.10. Gmina Purda

TERC: 2814102

Statystyki ogólne

W gminie jest 3 308 punktów adresowych. Na koniec grudnia 2025 roku w zasięgu stacjonarnego dostępu do usług szerokopasmowych były 1 754 punkty adresowe. Na wskazanym obszarze było 1 919 białych plam NGA, w tym 1 554 pozostały bez żadnego zasięgu. Od 1 stycznia 2023 do 31 grudnia 2025 roku obywatele zgłosili 488 zapotrzebowań na internet i 8 weryfikacji danych w systemie internet.gov.pl.

W tabeli nr 14.10.1 przedstawiono przedsiębiorców telekomunikacyjnych działających na terenie gminy i świadczących usługi stacjonarnego dostępu do usług szerokopasmowych.

Tabela 14.10.1: Podmiot w zależności od rodzaju usług.			
Podmiot	Detal	Hurt	Hurt-Detal
"BARTNET" NARUSZEWICZ I KRAWCZUN SPÓŁKA JAWNA	X		
"INM" SPÓŁKA Z OGRANICZONĄ ODPOWIEDZIALNOŚCIĄ	X		
"MATCOM" MARCIN SEBASTIAN ZIÓŁEK	X		
"NETIA" SPÓŁKA AKCYJNA			X
"P4 SPÓŁKA Z OGRANICZONĄ ODPOWIEDZIALNOŚCIĄ"	X		
CFC SPÓŁKA Z OGRANICZONĄ ODPOWIEDZIALNOŚCIĄ	X		
EXATEL SPÓŁKA AKCYJNA	X		
MACROSAT SPÓŁKA Z OGRANICZONĄ ODPOWIEDZIALNOŚCIĄ	X		
NAUKOWA I AKADEMICKA SIEĆ KOMPUTEROWA - PAŃSTWOWY INSTYTUT BADAWCZY	X		
NEANTIC SPÓŁKA Z OGRANICZONĄ ODPOWIEDZIALNOŚCIĄ			X
NEXERA SPÓŁKA Z OGRANICZONĄ ODPOWIEDZIALNOŚCIĄ		X	
OLSZTYŃSKA SIEĆ KOMPUTEROWA KORMORAN-NET KAROL KRUPA	X		
ORANGE POLSKA SPÓŁKA AKCYJNA	X	X	X
POLKOMTEL SPÓŁKA Z OGRANICZONĄ ODPOWIEDZIALNOŚCIĄ	X		
RFC INTERNET SPÓŁKA Z OGRANICZONĄ ODPOWIEDZIALNOŚCIĄ	X		
T-MOBILE POLSKA SPÓŁKA AKCYJNA	X		
VECTRA SPÓŁKA AKCYJNA	X		
ZIÓŁKOWSKI MARIUSZ "AVIS"	X		

W tabeli nr 14.10.2 przedstawiono liczbowy i procentowy podział na punkty adresowe w zależności od rodzaju zasięgu na terenie gminy.

Tabela 14.10.2: Podział na rodzaje usług i zasięgów.		
	Liczba adresów	Udział %
Rzeczywisty	1 541	46,58%
Hurtowy (wyłącznie)	108	3,26%
Teoretyczny (wyłącznie)	105	3,17%
Brak zasięgu	1 554	46,98%
SUMA	3 308	100%

Zasięgi sieci

W tabeli nr 14.10.3 przedstawiono liczbowo i procentowo liczbę zasięgów oraz liczbę punktów adresowych na terenie gminy w zależności od przepustowości.

Tabela 14.10.3: Liczba zasięgów i adresów w podziale na przepustowość.					
Przepustowość [Mb/s]	Liczba zasięgów	Udział %	Liczba punktów adresowych	Udział %	
2	10	0,11%	2	0,11%	
10	2	0,02%	1	0,06%	
20	0	0,00%	0	0,00%	
30	787	8,49%	133	7,58%	
40	119	1,28%	34	1,94%	
50	263	2,84%	105	5,99%	
60	226	2,44%	45	2,57%	
70	147	1,59%	24	1,37%	
80	55	0,59%	21	1,20%	
90	0	0,00%	0	0,00%	
100	8	0,09%	6	0,34%	
200	0	0,00%	0	0,00%	
300	4	0,04%	1	0,06%	
400	0	0,00%	0	0,00%	
500	0	0,00%	0	0,00%	
600	731	7,88%	0	0,00%	
700	0	0,00%	0	0,00%	
800	0	0,00%	0	0,00%	
900	1 085	11,70%	0	0,00%	
1000	5 835	62,93%	1 382	78,79%	
2000	0	0,00%	0	0,00%	
3000	0	0,00%	0	0,00%	
4000	0	0,00%	0	0,00%	

Przepustowość [Mb/s]	Liczba zasięgów	Udział %	Liczba punktów adresowych	Udział %
5000	0	0,00%	0	0,00%
6000	0	0,00%	0	0,00%
7000	0	0,00%	0	0,00%
8000	0	0,00%	0	0,00%
9000	0	0,00%	0	0,00%
10000	0	0,00%	0	0,00%
SUMA	9 272	100%	1 754	100%

W tabeli nr 14.10.4 przedstawiono liczbę zasięgów w gminie w zależności od rodzaju medium.

Tabela 14.10.4: Liczba zasięgów z podziałem na medium.		
Medium	Liczba zasięgów	Udział %
światłowodowe	7 657	82,58%
kablowe współosiowe miedziane	0	0,00%
kablowe parowe miedziane	969	10,45%
radiowe (FWA)	646	6,97%
SUMA	9 272	100%

Plany inwestycyjne (komercyjne)

W gminie zostało zgłoszonych 740 planowanych inwestycji w punktach adresowych. Zgłoszone plany inwestycyjne przewidują objęcie w kolejnych 3 latach zasięgiem stacjonarnego dostępu do usług szerokopasmowych:

- 320 punktów adresowych znajdujących się już w zasięgu rzeczywistym;
- 24 punkty adresowe znajdujące się już w zasięgu wyłącznie hurtowym;
- 76 punktów adresowych znajdujących się już w zasięgu teoretycznym;
- 424 punkty adresowe znajdujące się w planie inwestycyjnym ze środków publicznych;
- 0 punktów adresowych znajdujących się w więcej niż jednym planie inwestycyjnym ze środków prywatnych;
- 320 punktów adresowych będących białymi plamami (bez zasięgu).

Plany inwestycyjne realizowane ze środków publicznych

W gminie realizowane są plany inwestycyjne ze środków publicznych obejmujące 1 800 punktów adresowych. Realizowany jest 1 projekt z KPO i 0 projektów z FERC. Dane pochodzą z systemu SIMBA i odnoszą się do umów o dofinansowanie zawartych do dnia 31 grudnia 2025.

W tabeli nr 14.10.5 przedstawiono liczbę punktów adresowych na terenie gminy, objętych planami inwestycyjnymi do zrealizowania ze środków publicznych.

Tabela 14.10.5: Liczba punktów adresowych ze zgłoszonymi planami inwestycyjnymi realizowanymi ze środków publicznych.

Numer projektu	Beneficjent	Liczba PA
KPOD.05.02-IW.06-0035/23	ORANGE POLSKA SPÓŁKA AKCYJNA	1 800
SUMA		1 800

Mapa planów inwestycyjnych

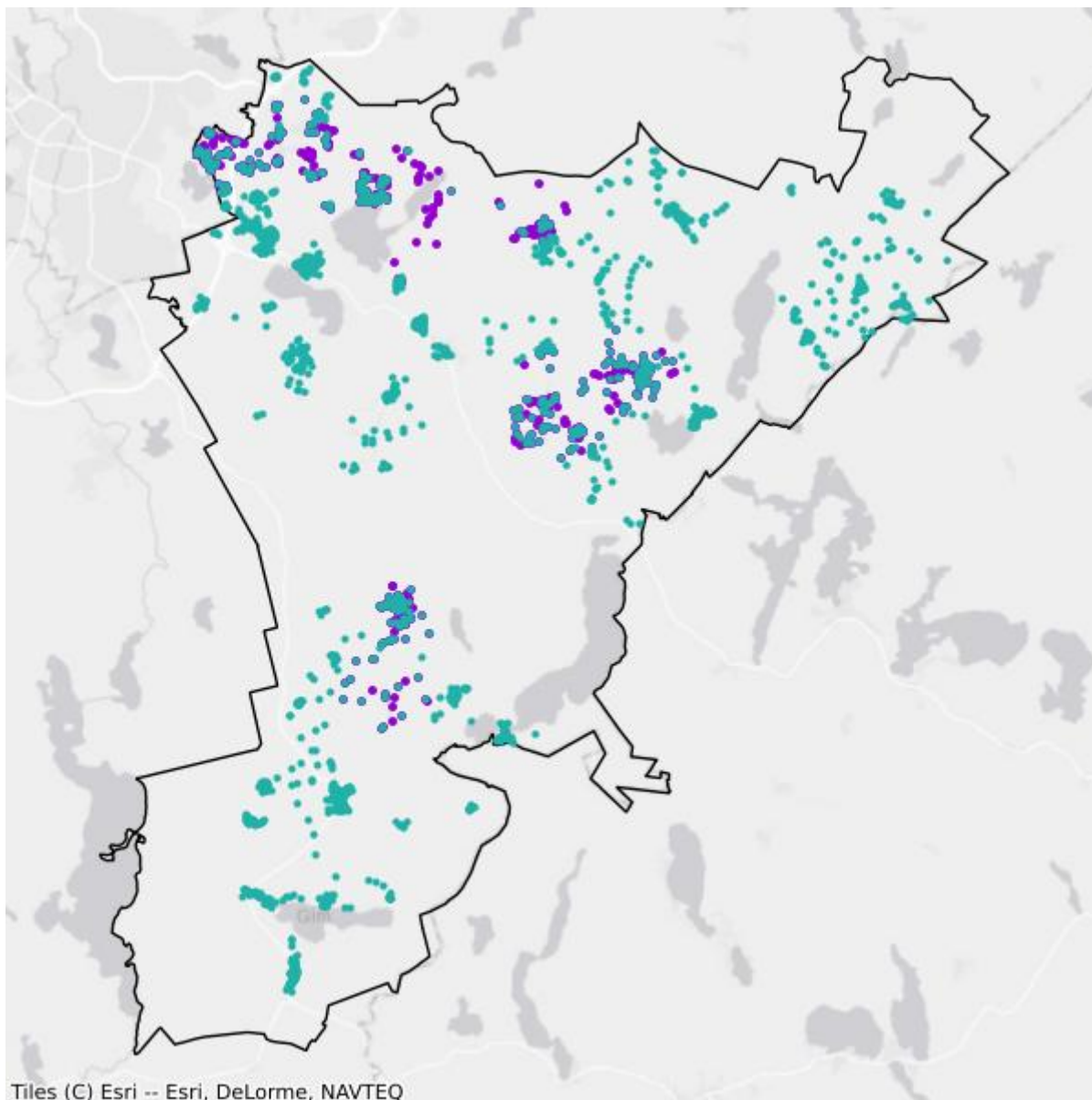

- Plany inwestycyjne realizowane ze środków prywatnych
- Plany inwestycyjne realizowane ze środków publicznych

Mapa białych plam

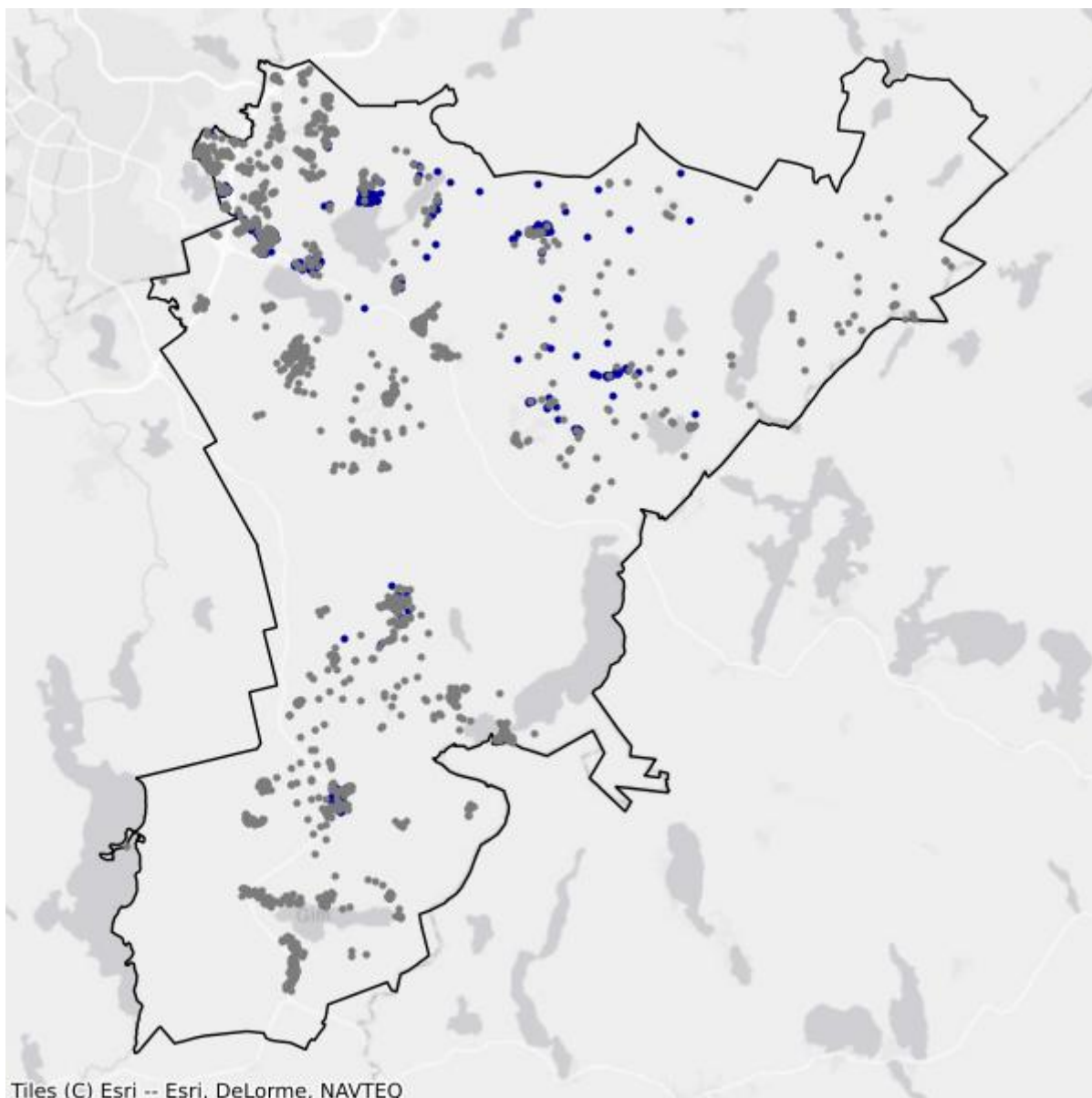

- Białe plamy
- W zasięgu poniżej 100 Mb/s

14.11. Gmina Stawiguda

TERC: 2814112

Statystyki ogólne

W gminie są 4 443 punkty adresowe. Na koniec grudnia 2025 roku w zasięgu stacjonarnego dostępu do usług szerokopasmowych były 3 394 punkty adresowe. Na wskazanym obszarze było 1 608 białych plam NGA, w tym 1 049 pozostało bez żadnego zasięgu. Od 1 stycznia 2023 do 31 grudnia 2025 roku obywatele zgłosili 928 zapotrzebowań na internet i 24 weryfikacje danych w systemie internet.gov.pl.

W tabeli nr 14.11.1 przedstawiono przedsiębiorców telekomunikacyjnych działających na terenie gminy i świadczących usługi stacjonarnego dostępu do usług szerokopasmowych.

Tabela 14.11.1: Podmiot w zależności od rodzaju usług.			
Podmiot	Detal	Hurt	Hurt-Detal
"BARTNET" NARUSZEWICZ I KRAWCZUN SPÓŁKA JAWNA	X		
"INM" SPÓŁKA Z OGRANICZONĄ ODPOWIEDZIALNOŚCIĄ	X		
"NETIA" SPÓŁKA AKCYJNA			X
"P4 SPÓŁKA Z OGRANICZONĄ ODPOWIEDZIALNOŚCIĄ"	X		
CFC SPÓŁKA Z OGRANICZONĄ ODPOWIEDZIALNOŚCIĄ	X		
EXATEL SPÓŁKA AKCYJNA	X		
HARDSOFT-SZECHIŃSKI KRZYSZTOF SZAŁANDA ADAM			X
INEA SPÓŁKA Z OGRANICZONĄ ODPOWIEDZIALNOŚCIĄ	X		
INTELLY J.NISKI SPÓŁKA JAWNA	X		
LANDTECH SPÓŁKA Z OGRANICZONĄ ODPOWIEDZIALNOŚCIĄ	X		
MACROSAT SPÓŁKA Z OGRANICZONĄ ODPOWIEDZIALNOŚCIĄ	X		
MEZON ŁUKASZ JĘDRZEJCZAK	X		
MULTIMEDIA POLSKA BIZNES SPÓŁKA AKCYJNA	X		
MULTIMEDIA POLSKA SPÓŁKA Z OGRANICZONĄ ODPOWIEDZIALNOŚCIĄ		X	X
NAUKOWA I AKADEMICKA SIEĆ KOMPUTEROWA - PAŃSTWOWY INSTYTUT BADAWCZY	X		
NEXERA SPÓŁKA Z OGRANICZONĄ ODPOWIEDZIALNOŚCIĄ		X	
ORANGE POLSKA SPÓŁKA AKCYJNA	X	X	X
POLKOMTEL SPÓŁKA Z OGRANICZONĄ ODPOWIEDZIALNOŚCIĄ	X		
RFC INTERNET SPÓŁKA Z OGRANICZONĄ ODPOWIEDZIALNOŚCIĄ	X		

Podmiot	Detal	Hurt	Hurt-Detal
SQS POLSKA SZYMON WYSOKIŃSKI	X		
T-MOBILE POLSKA SPÓŁKA AKCYJNA	X		
TOWERLINK POLAND SPÓŁKA Z OGRANICZONĄ ODPOWIEDZIALNOŚCIĄ		X	
VECTRA SPÓŁKA AKCYJNA	X		
ZIÓŁKOWSKI MARIUSZ "AVIS"	X		
ŚWIATŁOWÓD INWESTYCJE SPÓŁKA Z OGRANICZONĄ ODPOWIEDZIALNOŚCIĄ		X	

W tabeli nr 14.11.2 przedstawiono liczbowy i procentowy podział na punkty adresowe w zależności od rodzaju zasięgu na terenie gminy.

Tabela 14.11.2: Podział na rodzaje usług i zasięgów.

	Liczba adresów	Udział %
Rzeczywisty	3 021	67,99%
Hurtowy (wyłącznie)	301	6,77%
Teoretyczny (wyłącznie)	72	1,62%
Brak zasięgu	1 049	23,61%
SUMA	4 443	100%

Zasięgi sieci

W tabeli nr 14.11.3 przedstawiono liczbowo i procentowo liczbę zasięgów oraz liczbę punktów adresowych na terenie gminy w zależności od przepustowości.

Tabela 14.11.3: Liczba zasięgów i adresów w podziale na przepustowość.

Przepustowość [Mb/s]	Liczba zasięgów	Udział %	Liczba punktów adresowych	Udział %
2	3	0,02%	1	0,03%
10	0	0,00%	0	0,00%
20	2	0,01%	0	0,00%
30	1 009	5,24%	156	4,60%
40	462	2,40%	52	1,53%
50	1 641	8,53%	201	5,92%
60	659	3,42%	86	2,53%
70	385	2,00%	44	1,30%
80	78	0,41%	19	0,56%
90	0	0,00%	0	0,00%
100	11	0,06%	8	0,24%
200	0	0,00%	0	0,00%
300	5	0,03%	1	0,03%

Przepustowość [Mb/s]	Liczba zasięgów	Udział %	Liczba punktów adresowych	Udział %
400	0	0,00%	0	0,00%
500	0	0,00%	0	0,00%
600	1 774	9,22%	285	8,40%
700	0	0,00%	0	0,00%
800	0	0,00%	0	0,00%
900	1 472	7,65%	0	0,00%
1000	11 491	59,70%	2 413	71,10%
2000	256	1,33%	128	3,77%
3000	0	0,00%	0	0,00%
4000	0	0,00%	0	0,00%
5000	0	0,00%	0	0,00%
6000	0	0,00%	0	0,00%
7000	0	0,00%	0	0,00%
8000	0	0,00%	0	0,00%
9000	0	0,00%	0	0,00%
10000	0	0,00%	0	0,00%
SUMA	19 248	100%	3 394	100%

W tabeli nr 14.11.4 przedstawiono liczbę zasięgów w gminie w zależności od rodzaju medium.

Tabela 14.11.4: Liczba zasięgów z podziałem na medium.		
Medium	Liczba zasięgów	Udział %
światłowodowe	14 591	75,81%
kablowe współosiowe miedziane	412	2,14%
kablowe parowe miedziane	2 988	15,52%
radiowe (FWA)	1 257	6,53%
SUMA	19 248	100%

Plany inwestycyjne (komercyjne)

W gminie zostało zgłoszonych 718 planowanych inwestycji w punktach adresowych. Zgłoszone plany inwestycyjne przewidują objęcie w kolejnych 3 latach zasięgiem stacjonarnego dostępu do usług szerokopasmowych:

- 272 punkty adresowe znajdujące się już w zasięgu rzeczywistym;
- 11 punktów adresowych znajdujących się już w zasięgu wyłącznie hurtowym;
- 4 punkty adresowe znajdujące się już w zasięgu teoretycznym;
- 397 punktów adresowych znajdujących się w planie inwestycyjnym ze środków publicznych;
- 15 punktów adresowych znajdujących się w więcej niż jednym planie inwestycyjnym ze środków prywatnych;

- 416 punktów adresowych będących białymi plamami (bez zasięgu).

Plany inwestycyjne realizowane ze środków publicznych

W gminie realizowane są plany inwestycyjne ze środków publicznych obejmujące 2 133 punkty adresowe. Realizowany jest 1 projekt z KPO i 0 projektów z FERC. Dane pochodzą z systemu SIMBA i odnoszą się do umów o dofinansowanie zawartych do dnia 31 grudnia 2025.

W tabeli nr 14.11.5 przedstawiono liczbę punktów adresowych na terenie gminy, objętych planami inwestycyjnymi do zrealizowania ze środków publicznych.

Tabela 14.11.5: Liczba punktów adresowych ze zgłoszonymi planami inwestycyjnymi realizowanymi ze środków publicznych.		
Numer projektu	Beneficjent	Liczba PA
KPOD.05.02-IW.06-0035/23	ORANGE POLSKA SPÓŁKA AKCYJNA	2 133
SUMA		2 133

Mapa planów inwestycyjnych

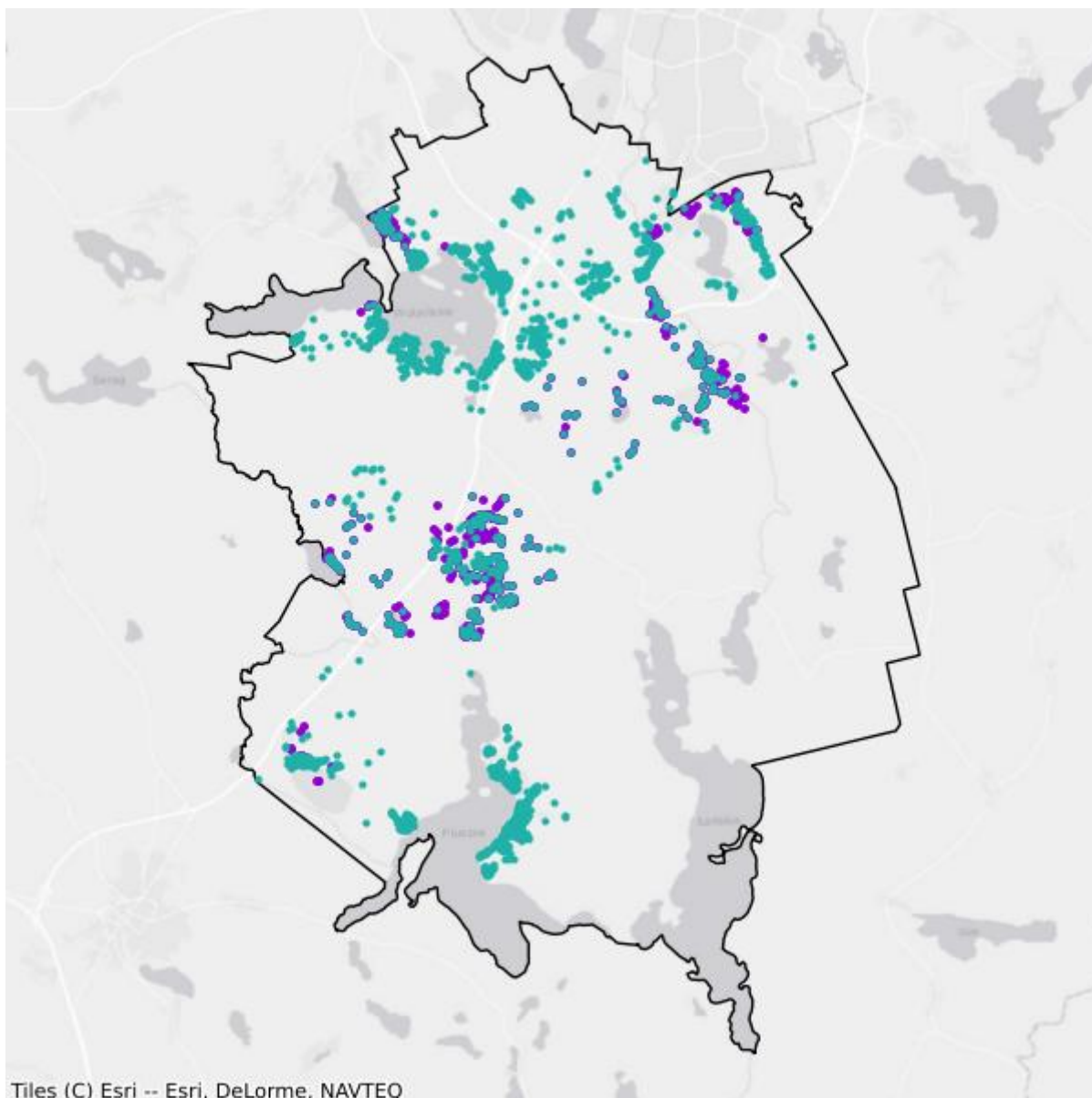

- Plany inwestycyjne realizowane ze środków prywatnych
- Plany inwestycyjne realizowane ze środków publicznych

Mapa białych plam

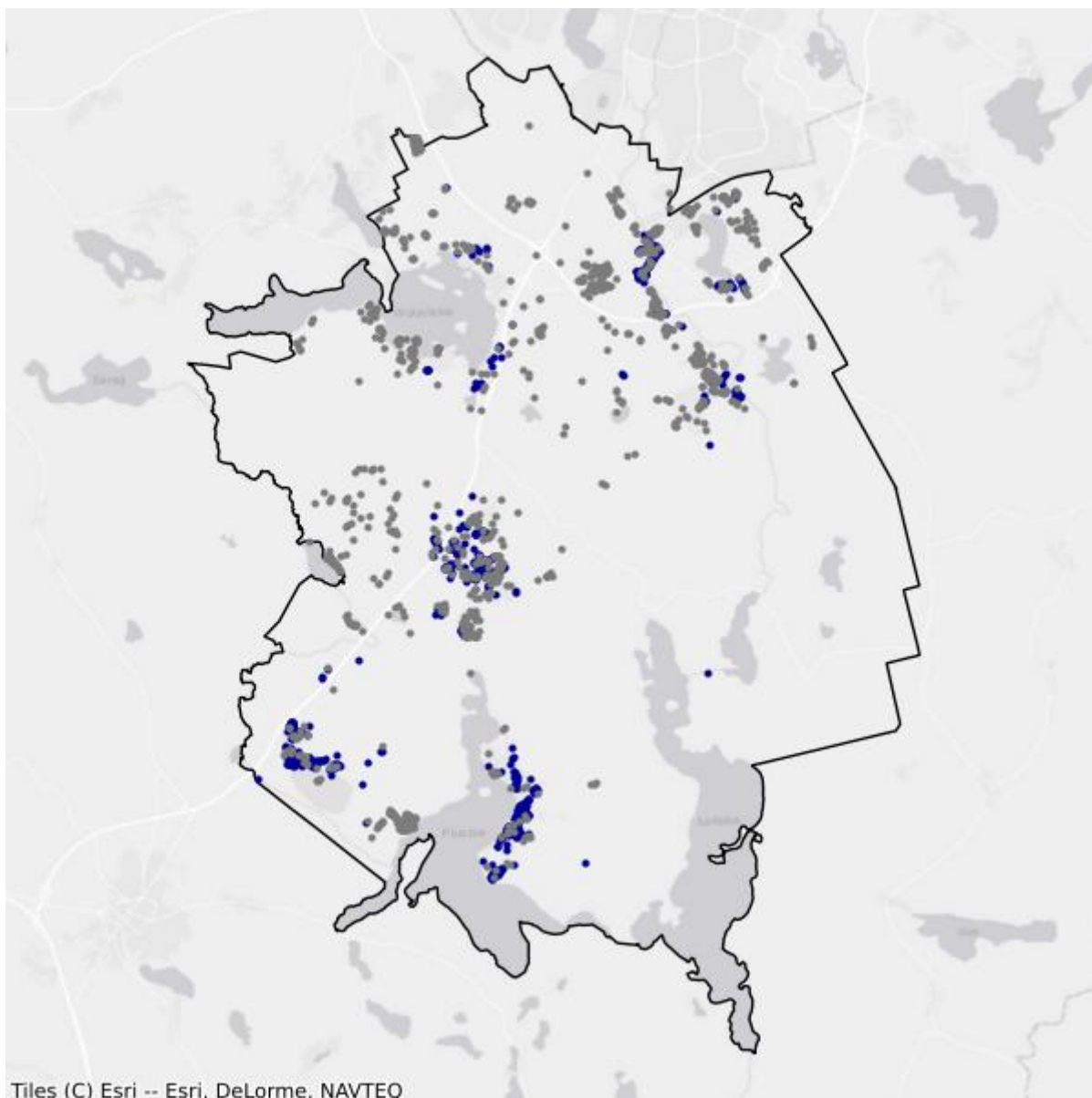

- Białe plamy
- W zasięgu poniżej 100 Mb/s

14.12. Gmina Świątki

TERC: 2814122

Statystyki ogólne

W gminie jest 845 punktów adresowych. Na koniec grudnia 2025 roku w zasięgu stacjonarnego dostępu do usług szerokopasmowych było 229 punktów adresowych. Na wskazanym obszarze było 618 białych plam NGA, w tym 616 pozostało bez żadnego zasięgu. Od 1 stycznia 2023 do 31 grudnia 2025 roku obywatele zgłosili 23 zapotrzebowania na internet i 0 weryfikacji danych w systemie internet.gov.pl.

W tabeli nr 14.12.1 przedstawiono przedsiębiorców telekomunikacyjnych działających na terenie gminy i świadczących usługi stacjonarnego dostępu do usług szerokopasmowych.

Tabela 14.12.1: Podmiot w zależności od rodzaju usług.			
Podmiot	Detal	Hurt	Hurt-Detal
"INM" SPÓŁKA Z OGRANICZONĄ ODPOWIEDZIALNOŚCIĄ	X		
"NETIA" SPÓŁKA AKCYJNA			X
"P4 SPÓŁKA Z OGRANICZONĄ ODPOWIEDZIALNOŚCIĄ"	X		
EXATEL SPÓŁKA AKCYJNA	X		
FIRMA "TONETIC" KRZYSZTOF ADAMCZYK	X		
MACROSAT SPÓŁKA Z OGRANICZONĄ ODPOWIEDZIALNOŚCIĄ	X		
NAUKOWA I AKADEMICKA SIEĆ KOMPUTEROWA - PAŃSTWOWY INSTYTUT BADAWCZY	X		
NEXERA SPÓŁKA Z OGRANICZONĄ ODPOWIEDZIALNOŚCIĄ		X	
ORANGE POLSKA SPÓŁKA AKCYJNA	X	X	X
POLKOMTEL SPÓŁKA Z OGRANICZONĄ ODPOWIEDZIALNOŚCIĄ	X		
RFC INTERNET SPÓŁKA Z OGRANICZONĄ ODPOWIEDZIALNOŚCIĄ	X		
T-MOBILE POLSKA SPÓŁKA AKCYJNA	X		
VECTRA SPÓŁKA AKCYJNA	X		
ZIÓŁKOWSKI MARIUSZ "AVIS"	X		

W tabeli nr 14.12.2 przedstawiono liczbowy i procentowy podział na punkty adresowe w zależności od rodzaju zasięgu na terenie gminy.

Tabela 14.12.2: Podział na rodzaje usług i zasięgów.

	Liczba adresów	Udział %
Rzeczywisty	227	26,86%
Hurtowy (wyłącznie)	2	0,24%
Teoretyczny (wyłącznie)	0	0,00%
Brak zasięgu	616	72,90%
SUMA	845	100%

Zasięgi sieci

W tabeli nr 14.12.3 przedstawiono liczbowo i procentowo liczbę zasięgów oraz liczbę punktów adresowych na terenie gminy w zależności od przepustowości.

Tabela 14.12.3: Liczba zasięgów i adresów w podziale na przepustowość.

Przepustowość [Mb/s]	Liczba zasięgów	Udział %	Liczba punktów adresowych	Udział %
2	0	0,00%	0	0,00%
10	0	0,00%	0	0,00%
20	0	0,00%	0	0,00%
30	26	1,17%	1	0,44%
40	10	0,45%	0	0,00%
50	11	0,50%	0	0,00%
60	22	0,99%	1	0,44%
70	3	0,14%	0	0,00%
80	3	0,14%	0	0,00%
90	0	0,00%	0	0,00%
100	70	3,16%	33	14,41%
200	0	0,00%	0	0,00%
300	0	0,00%	0	0,00%
400	0	0,00%	0	0,00%
500	0	0,00%	0	0,00%
600	368	16,61%	0	0,00%
700	0	0,00%	0	0,00%
800	0	0,00%	0	0,00%
900	381	17,19%	0	0,00%
1000	1 322	59,66%	194	84,72%
2000	0	0,00%	0	0,00%
3000	0	0,00%	0	0,00%
4000	0	0,00%	0	0,00%
5000	0	0,00%	0	0,00%
6000	0	0,00%	0	0,00%

Przepustowość [Mb/s]	Liczba zasięgów	Udział %	Liczba punktów adresowych	Udział %
7000	0	0,00%	0	0,00%
8000	0	0,00%	0	0,00%
9000	0	0,00%	0	0,00%
10000	0	0,00%	0	0,00%
SUMA	2 216	100%	229	100%

W tabeli nr 14.12.4 przedstawiono liczbę zasięgów w gminie w zależności od rodzaju medium.

Tabela 14.12.4: Liczba zasięgów z podziałem na medium.		
Medium	Liczba zasięgów	Udział %
światłowodowe	2 072	93,50%
kablowe współosiowe miedziane	0	0,00%
kablowe parowe miedziane	74	3,34%
radiowe (FWA)	70	3,16%
SUMA	2 216	100%

Plany inwestycyjne (komercyjne)

W gminie zostały zgłoszone 74 planowane inwestycje w punktach adresowych. Zgłoszone plany inwestycyjne przewidują objęcie w kolejnych 3 latach zasięgiem stacjonarnego dostępu do usług szerokopasmowych:

- 9 punktów adresowych znajdujących się już w zasięgu rzeczywistym;
- 0 punktów adresowych znajdujących się już w zasięgu wyłącznie hurtowym;
- 0 punktów adresowych znajdujących się już w zasięgu teoretycznym;
- 0 punktów adresowych znajdujących się w planie inwestycyjnym ze środków publicznych;
- 2 punkty adresowe znajdujące się w więcej niż jednym planie inwestycyjnym ze środków prywatnych;
- 63 punkty adresowe będące białymi plamami (bez zasięgu).

Plany inwestycyjne realizowane ze środków publicznych

W gminie realizowane są plany inwestycyjne ze środków publicznych obejmujące 0 punktów adresowych. Realizowanych jest 0 projektów z KPO i 0 projektów z FER. Dane pochodzą z systemu SIMBA i odnoszą się do umów o dofinansowanie zawartych do dnia 31 grudnia 2025.

W tabeli nr 14.12.5 przedstawiono liczbę punktów adresowych na terenie gminy, objętych planami inwestycyjnymi do zrealizowania ze środków publicznych.

Tabela 14.12.5: Liczba punktów adresowych ze zgłoszonymi planami inwestycyjnymi realizowanymi ze środków publicznych.		
Numer projektu	Beneficjent	Liczba PA
Brak danych		

Mapa planów inwestycyjnych

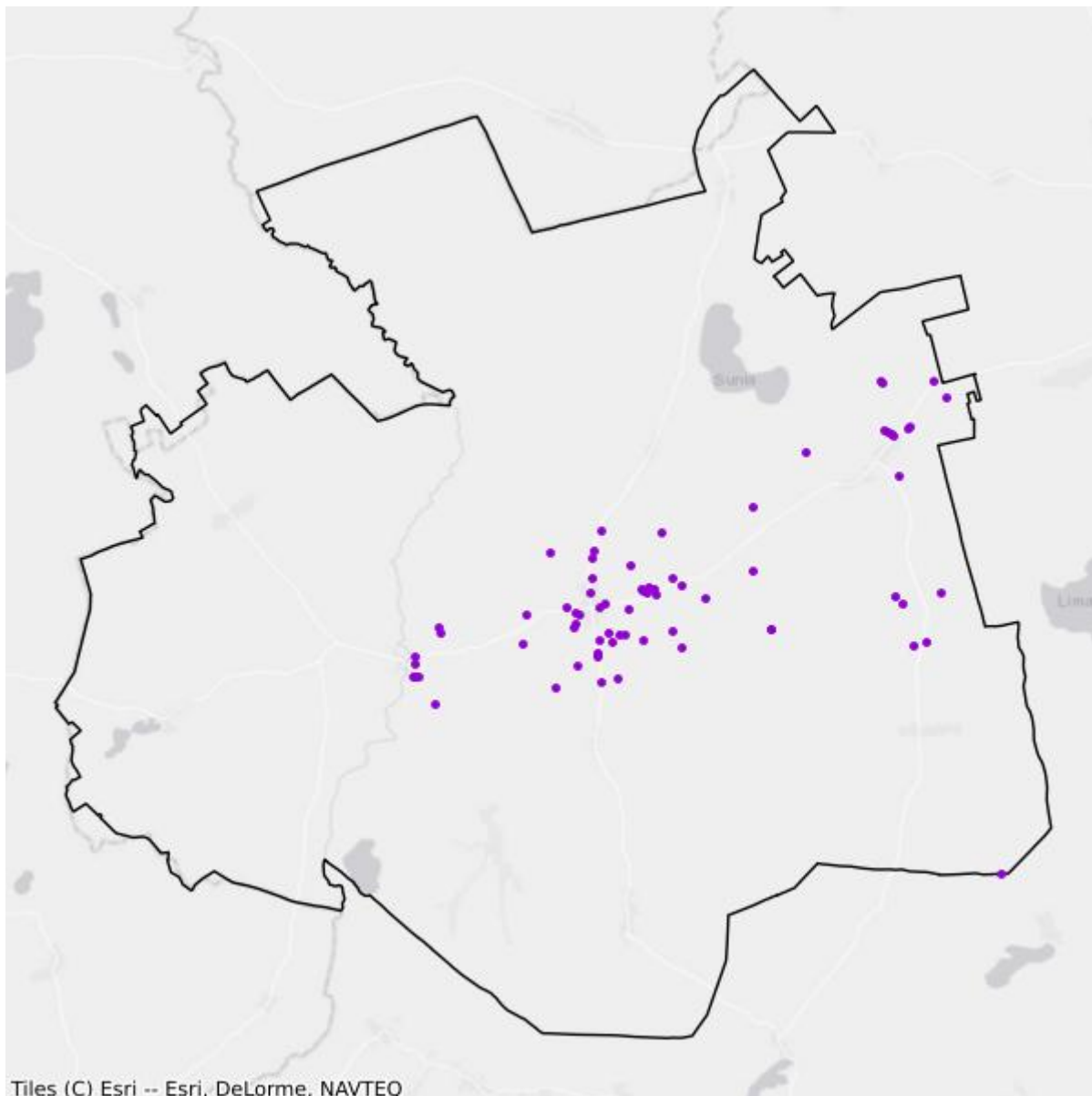

- Plany inwestycyjne realizowane ze środków prywatnych
- Plany inwestycyjne realizowane ze środków publicznych

Mapa białych plam

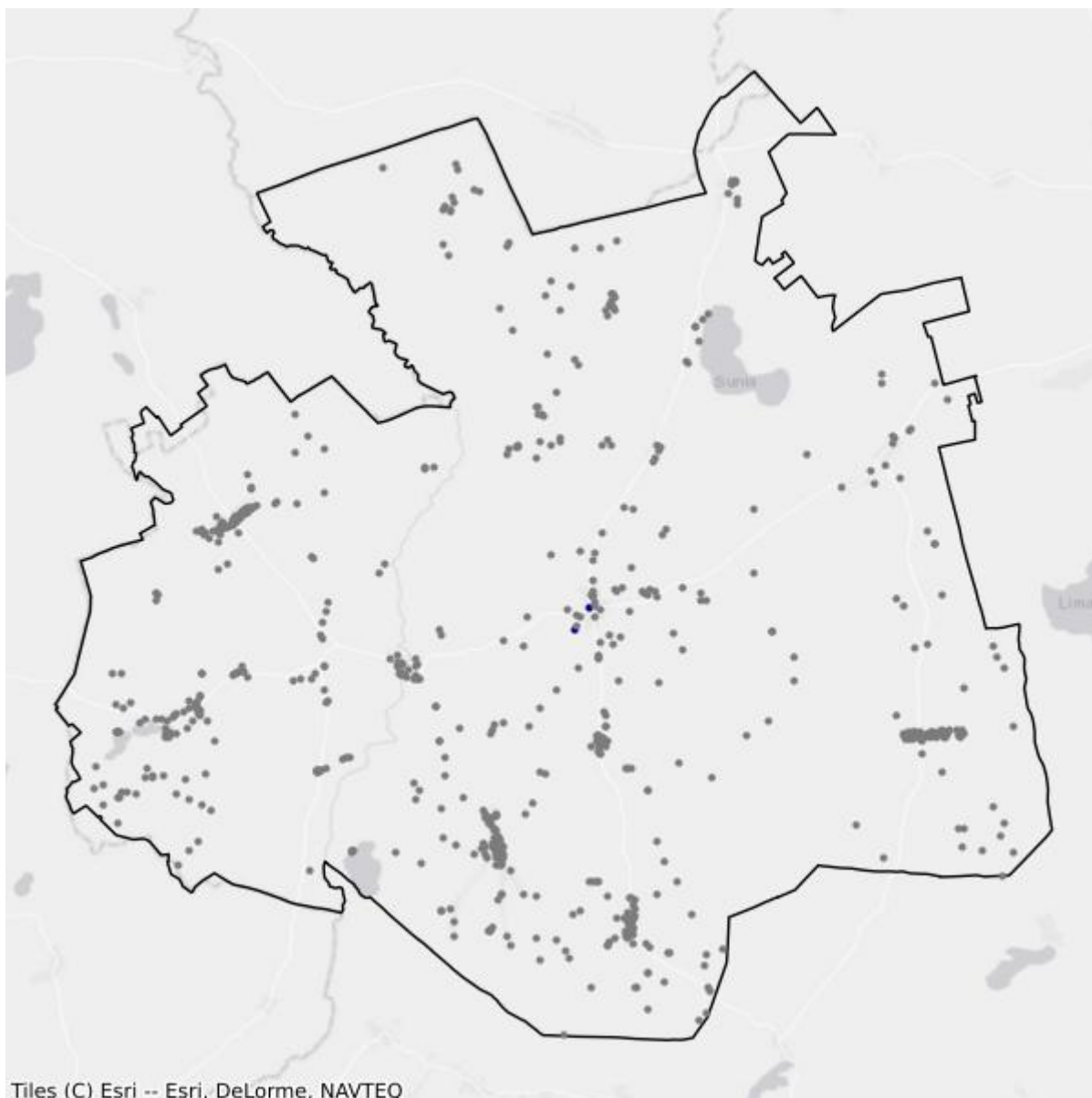

- Białe plamy
- W zasięgu poniżej 100 Mb/s

15. Powiat ostródzki

TERC: 2815

Statystyki ogólne

W powiecie jest 22 130 punktów adresowych. Na koniec grudnia 2025 roku w zasięgu stacjonarnego dostępu do usług szerokopasmowych było 14 514 punktów adresowych. Na wskazanym obszarze było 12 060 białych plam NGA, w tym 7 616 pozostało bez żadnego zasięgu. Od 1 stycznia 2023 do 31 grudnia 2025 roku obywatele zgłosili 545 zapotrzebowań na internet i 19 weryfikacji danych w systemie internet.gov.pl.

Na terenie powiatu działa 33 przedsiębiorców telekomunikacyjnych świadczących usługi stacjonarnego dostępu do usług szerokopasmowych, w tym:

- 24 świadczących wyłącznie usługi detaliczne;
- 3 świadczących wyłącznie usługi hurtowe;
- 6 świadczących usługi hurtowo-detaliczne.

W tabeli nr 15.1 przedstawiono liczbę zasięgów i punktów adresowych w zasięgu na terenie powiatu.

Tabela 15.1: Liczba zasięgów i punktów adresowych w zasięgu na terenie powiatu.			
Gmina	Liczba zasięgów zgłoszonych przez podmioty zobowiązane do raportowania	Liczba punktów adresowych objętych zasięgiem	Liczba punktów adresowych ogółem
Dąbrówno	4 244	645	1 224
Grunwald	4 315	505	1 249
Małdyty	4 485	475	1 472
Miłakowo	2 093	495	1 231
Miłomłyn	5 016	877	1 676
Morąg	27 846	4 271	5 909
Ostróda	30 472	3 383	3 521
Ostróda	16 302	3 219	4 234
Łukta	2 061	644	1 614
SUMA	96 834	14 514	22 130

W tabeli nr 15.2 przedstawiono liczbowy i procentowy podział na punkty adresowe w zależności od rodzaju zasięgu na terenie powiatu.

Tabela 15.2: Podział na rodzaje usług i zasięgów.

	Liczba adresów	Udział %
Rzeczywisty	11 094	50,13%
Hurtowy (wyłącznie)	1 365	6,17%
Teoretyczny (wyłącznie)	2 055	9,29%
Brak zasięgu	7 616	34,41%
SUMA	22 130	100%

Zasięgi sieci

W tabeli nr 15.3 przedstawiono liczbowo i procentowo liczbę zasięgów oraz liczbę punktów adresowych na terenie powiatu w zależności od przepustowości.

Tabela 15.3: Liczba zasięgów i adresów w podziale na przepustowość.

Przepustowość [Mb/s]	Liczba zasięgów	Udział %	Liczba punktów adresowych	Udział %
2	6 243	6,45%	170	1,17%
10	538	0,56%	10	0,07%
20	9	0,01%	0	0,00%
30	12 290	12,69%	2 855	19,67%
40	1 596	1,65%	221	1,52%
50	3 974	4,10%	930	6,41%
60	1 075	1,11%	136	0,94%
70	566	0,58%	63	0,43%
80	137	0,14%	59	0,41%
90	0	0,00%	0	0,00%
100	940	0,97%	149	1,03%
200	0	0,00%	0	0,00%
300	42	0,04%	5	0,03%
400	0	0,00%	0	0,00%
500	0	0,00%	0	0,00%
600	2 202	2,27%	196	1,35%
700	0	0,00%	0	0,00%
800	0	0,00%	0	0,00%
900	20 497	21,17%	208	1,43%
1000	46 181	47,69%	9 192	63,33%
2000	214	0,22%	107	0,74%
3000	0	0,00%	0	0,00%
4000	0	0,00%	0	0,00%
5000	0	0,00%	0	0,00%
6000	0	0,00%	0	0,00%

Przepustowość [Mb/s]	Liczba zasięgów	Udział %	Liczba punktów adresowych	Udział %
7000	0	0,00%	0	0,00%
8000	327	0,34%	210	1,45%
9000	0	0,00%	0	0,00%
10000	3	0,00%	3	0,02%
SUMA	96 834	100%	14 514	100%

W tabeli nr 15.4 przedstawiono liczbę zasięgów w powiecie w zależności od rodzaju medium.

Tabela 15.4: Liczba zasięgów z podziałem na medium.		
Medium	Liczba zasięgów	Udział %
światłowodowe	66 892	69,08%
kablowe współosiowe miedziane	3 433	3,55%
kablowe parowe miedziane	16 547	17,09%
radiowe (FWA)	9 962	10,29%
SUMA	96 834	100%

Plany inwestycyjne (komercyjne)

W powiecie zgłoszone zostały plany inwestycyjne obejmujące 5 795 punktów adresowych, w tym 5 503 unikalne punkty adresowe.

W tabeli nr 15.5 przedstawiono liczbę punktów adresowych na terenie powiatu, objętych planami inwestycyjnymi do zrealizowania ze środków własnych inwestorów.

Tabela 15.5: Liczba punktów adresowych ze zgłoszonymi planami inwestycyjnymi finansowanymi ze środków własnych inwestora.	
Powiat	Liczba punktów adresowych objętych planami inwestycyjnymi
Dąbrówno	173
Grunwald	262
Małdyty	409
Miłakowo	585
Miłomłyn	487
Morąg	1 706
Ostróda	536
Ostróda	987
Łukta	650
SUMA	5 795

Plany inwestycyjne realizowane ze środków publicznych

W powiecie realizowane są plany inwestycyjne ze środków publicznych obejmujące 1 679 punktów adresowych. Realizowane są 2 projekty z KPO i 0 projektów z FER. Dane pochodzą z systemu SIMBA i odnoszą się do umów o dofinansowanie zawartych do dnia 31 grudnia 2025.

W tabeli nr 15.6 przedstawiono liczbę punktów adresowych na terenie powiatu, objętych planami inwestycyjnymi do zrealizowania ze środków publicznych.

Tabela 15.6: Liczba punktów adresowych ze zgłoszonymi planami inwestycyjnymi realizowanymi ze środków publicznych.	
Gmina	Liczba punktów adresowych objętych planami inwestycyjnymi
Dąbrówno	0
Grunwald	0
Małdyty	0
Miłakowo	309
Miłomłyn	0
Morąg	1 370
Ostróda	0
Ostróda	0
Łukta	0
SUMA	1 679

15.1. Gmina Ostróda

TERC: 2815011

Statystyki ogólne

W gminie jest 3 521 punktów adresowych. Na koniec grudnia 2025 roku w zasięgu stacjonarnego dostępu do usług szerokopasmowych były 3 383 punkty adresowe. Na wskazanym obszarze były 764 białe plamy NGA, w tym 138 pozostało bez żadnego zasięgu. Od 1 stycznia 2023 do 31 grudnia 2025 roku obywatele zgłosili 67 zapotrzebowań na internet i 4 weryfikacje danych w systemie internet.gov.pl.

W tabeli nr 15.1.1 przedstawiono przedsiębiorców telekomunikacyjnych działających na terenie gminy i świadczących usługi stacjonarnego dostępu do usług szerokopasmowych.

Tabela 15.1.1: Podmiot w zależności od rodzaju usług.			
Podmiot	Detal	Hurt	Hurt-Detal
"MATCOM" MARCIN SEBASTIAN ZIÓŁEK	X		
"NETIA" SPÓŁKA AKCYJNA			X
"P4 SPÓŁKA Z OGRANICZONĄ ODPOWIEDZIALNOŚCIĄ"	X		
"TK TELEKOM" SPÓŁKA Z OGRANICZONĄ ODPOWIEDZIALNOŚCIĄ			X
"TOYA"-SPÓŁKA Z OGRANICZONĄ ODPOWIEDZIALNOŚCIĄ	X		
ELTRONIK SPÓŁKA Z OGRANICZONĄ ODPOWIEDZIALNOŚCIĄ	X		
EXATEL SPÓŁKA AKCYJNA	X		
INEA SPÓŁKA Z OGRANICZONĄ ODPOWIEDZIALNOŚCIĄ	X		
IWKD ADAM GWÓZDŹ	X		X
IWKD SPÓŁKA Z OGRANICZONĄ ODPOWIEDZIALNOŚCIĄ			X
LANDTECH SPÓŁKA Z OGRANICZONĄ ODPOWIEDZIALNOŚCIĄ	X		
MARCIN STĄPÓR STA KOM	X		
MULTIMEDIA OSTRÓDA SPÓŁKA Z OGRANICZONĄ ODPOWIEDZIALNOŚCIĄ	X		
MULTIMEDIA POLSKA BIZNES SPÓŁKA AKCYJNA	X		
MULTIMEDIA POLSKA SPÓŁKA Z OGRANICZONĄ ODPOWIEDZIALNOŚCIĄ		X	
NAUKOWA I AKADEMICKA SIEĆ KOMPUTEROWA - PAŃSTWOWY INSTYTUT BADAWCZY	X		
NEO TECHNIKA SPÓŁKA JAWNA TOMASZ POLITO I CEZARIUSZ ZALEWSKI	X		
NEXERA SPÓŁKA Z OGRANICZONĄ ODPOWIEDZIALNOŚCIĄ		X	
ORANGE POLSKA SPÓŁKA AKCYJNA	X	X	X

Podmiot	Detal	Hurt	Hurt-Detal
POLKOMTEL SPÓŁKA Z OGRANICZONĄ ODPOWIEDZIALNOŚCIĄ	X		
RFC INTERNET SPÓŁKA Z OGRANICZONĄ ODPOWIEDZIALNOŚCIĄ	X		
T-MOBILE POLSKA SPÓŁKA AKCYJNA	X		
TOWERLINK POLAND SPÓŁKA Z OGRANICZONĄ ODPOWIEDZIALNOŚCIĄ		X	
VECTRA SPÓŁKA AKCYJNA	X		
ŚWIATŁOWÓD INWESTYCJE SPÓŁKA Z OGRANICZONĄ ODPOWIEDZIALNOŚCIĄ		X	

W tabeli nr 15.1.2 przedstawiono liczbowy i procentowy podział na punkty adresowe w zależności od rodzaju zasięgu na terenie gminy.

Tabela 15.1.2: Podział na rodzaje usług i zasięgów.		
	Liczba adresów	Udział %
Rzeczywisty	2 868	81,45%
Hurtowy (wyłącznie)	398	11,30%
Teoretyczny (wyłącznie)	117	3,32%
Brak zasięgu	138	3,92%
SUMA	3 521	100%

Zasięgi sieci

W tabeli nr 15.1.3 przedstawiono liczbowo i procentowo liczbę zasięgów oraz liczbę punktów adresowych na terenie gminy w zależności od przepustowości.

Tabela 15.1.3: Liczba zasięgów i adresów w podziale na przepustowość.					
Przepustowość [Mb/s]	Liczba zasięgów	Udział %	Liczba punktów adresowych	Udział %	
2	3 668	12,04%	42	1,24%	
10	348	1,14%	1	0,03%	
20	4	0,01%	0	0,00%	
30	4 018	13,19%	465	13,75%	
40	309	1,01%	34	1,01%	
50	1 089	3,57%	59	1,74%	
60	164	0,54%	14	0,41%	
70	51	0,17%	7	0,21%	
80	13	0,04%	4	0,12%	
90	0	0,00%	0	0,00%	
100	99	0,32%	2	0,06%	
200	0	0,00%	0	0,00%	
300	40	0,13%	4	0,12%	

Przepustowość [Mb/s]	Liczba zasięgów	Udział %	Liczba punktów adresowych	Udział %
400	0	0,00%	0	0,00%
500	0	0,00%	0	0,00%
600	1 937	6,36%	116	3,43%
700	0	0,00%	0	0,00%
800	0	0,00%	0	0,00%
900	6 028	19,78%	205	6,06%
1000	12 245	40,18%	2 153	63,64%
2000	130	0,43%	65	1,92%
3000	0	0,00%	0	0,00%
4000	0	0,00%	0	0,00%
5000	0	0,00%	0	0,00%
6000	0	0,00%	0	0,00%
7000	0	0,00%	0	0,00%
8000	327	1,07%	210	6,21%
9000	0	0,00%	0	0,00%
10000	2	0,01%	2	0,06%
SUMA	30 472	100%	3 383	100%

W tabeli nr 15.1.4 przedstawiono liczbę zasięgów w gminie w zależności od rodzaju medium.

Tabela 15.1.4: Liczba zasięgów z podziałem na medium.		
Medium	Liczba zasięgów	Udział %
światłowodowe	18 271	59,96%
kablowe współosiowe miedziane	2 531	8,31%
kablowe parowe miedziane	6 778	22,24%
radiowe (FWA)	2 892	9,49%
SUMA	30 472	100%

Plany inwestycyjne (komercyjne)

W gminie zostało zgłoszonych 536 planowanych inwestycji w punktach adresowych. Zgłoszone plany inwestycyjne przewidują objęcie w kolejnych 3 latach zasięgiem stacjonarnego dostępu do usług szerokopasmowych:

- 288 punktów adresowych znajdujących się już w zasięgu rzeczywistym;
- 59 punktów adresowych znajdujących się już w zasięgu wyłącznie hurtowym;
- 72 punkty adresowe znajdujące się już w zasięgu teoretycznym;
- 0 punktów adresowych znajdujących się w planie inwestycyjnym ze środków publicznych;
- 26 punktów adresowych znajdujących się w więcej niż jednym planie inwestycyjnym ze środków prywatnych;
- 91 punktów adresowych będących białymi plamami (bez zasięgu).

Plany inwestycyjne realizowane ze środków publicznych

W gminie realizowane są plany inwestycyjne ze środków publicznych obejmujące 0 punktów adresowych. Realizowanych jest 0 projektów z KPO i 0 projektów z FERC. Dane pochodzą z systemu SIMBA i odnoszą się do umów o dofinansowanie zawartych do dnia 31 grudnia 2025.

W tabeli nr 15.1.5 przedstawiono liczbę punktów adresowych na terenie gminy, objętych planami inwestycyjnymi do zrealizowania ze środków publicznych.

Tabela 15.1.5: Liczba punktów adresowych ze zgłoszonymi planami inwestycyjnymi realizowanymi ze środków publicznych.

Numer projektu	Beneficjent	Liczba PA
Brak danych		

Mapa planów inwestycyjnych

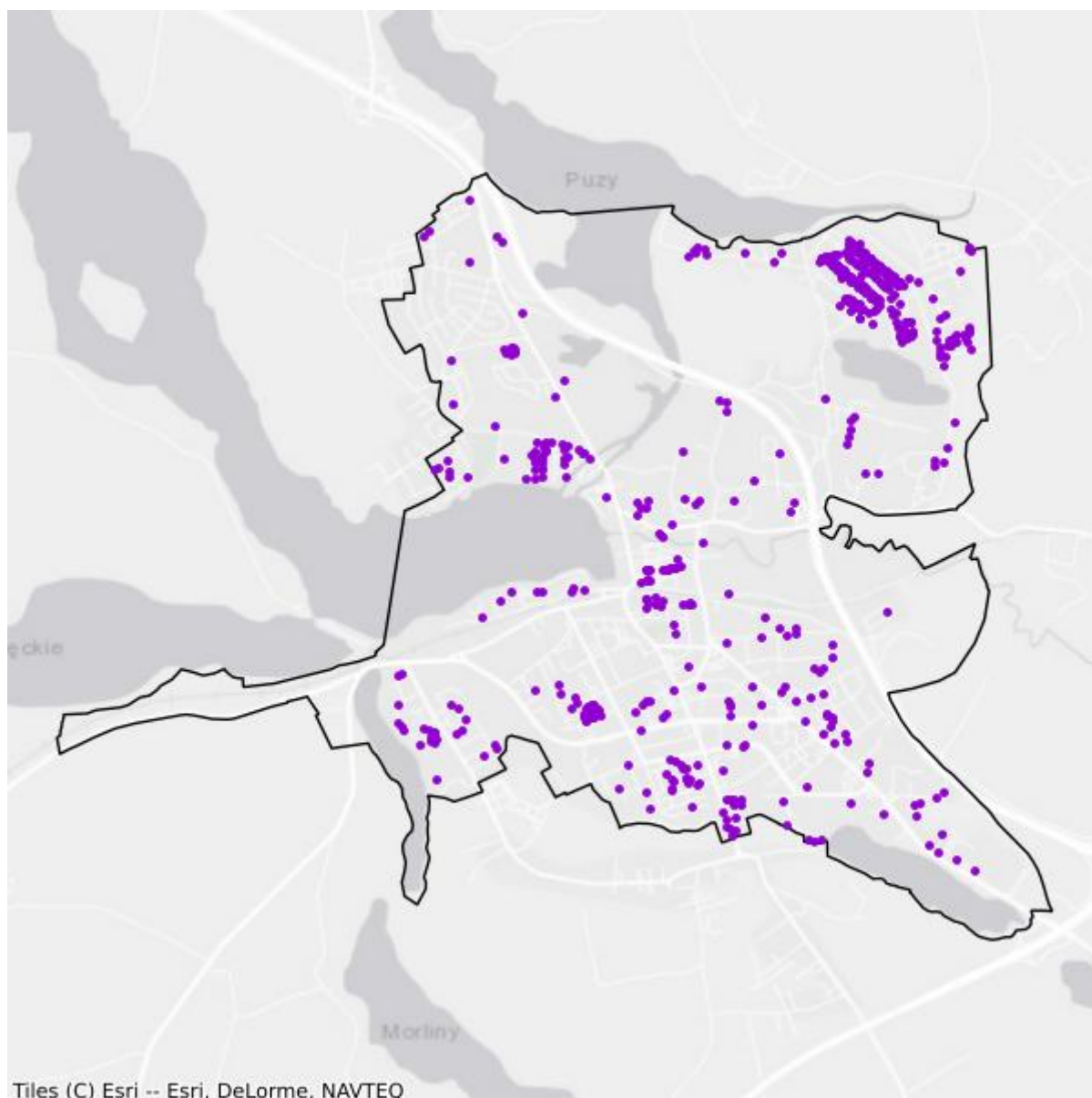

- Plany inwestycyjne realizowane ze środków prywatnych
- Plany inwestycyjne realizowane ze środków publicznych

Mapa białych plam

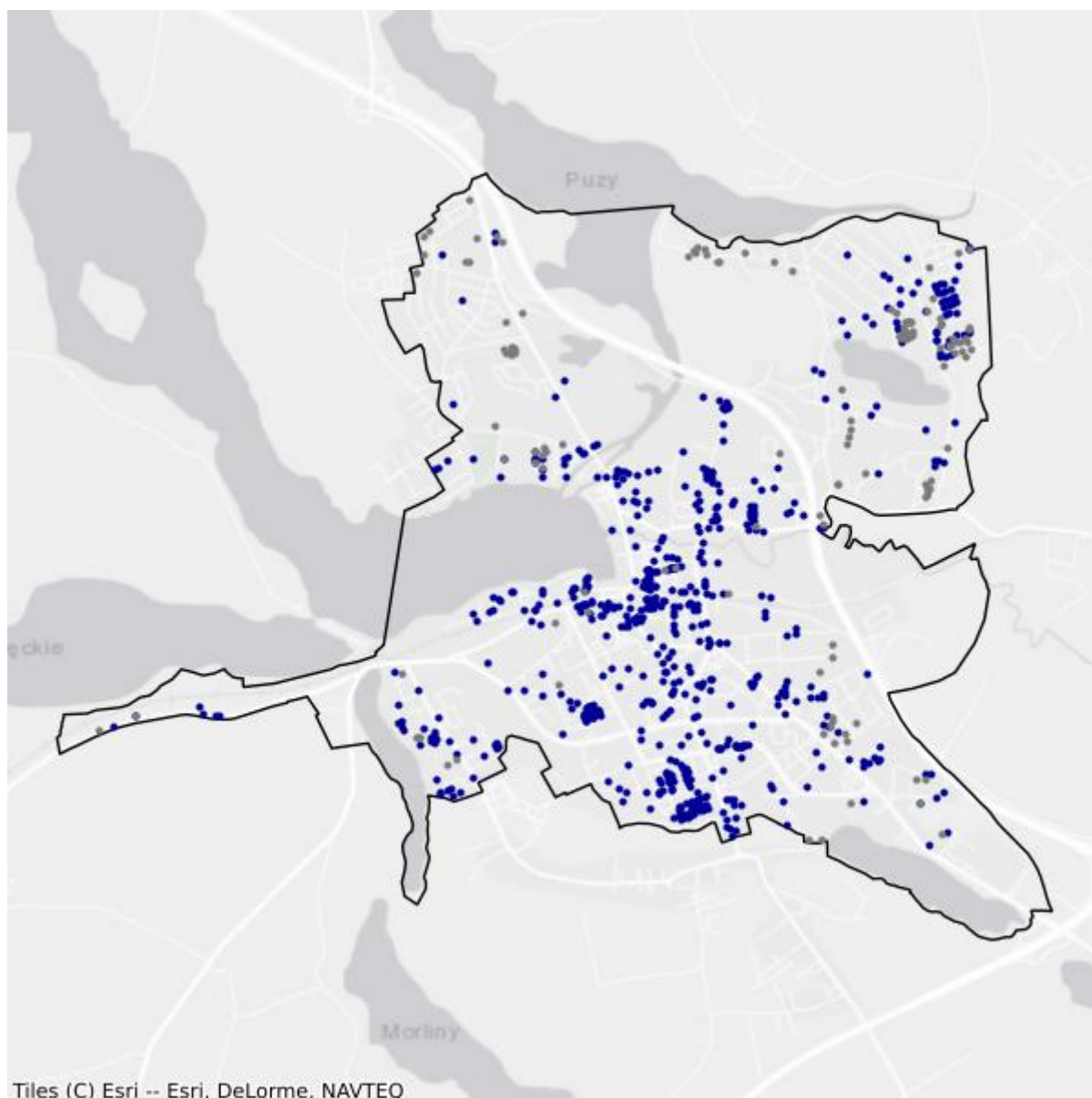

- Białe plamy
- W zasięgu poniżej 100 Mb/s

15.2. Gmina Dąbrówno

TERC: 2815022

Statystyki ogólne

W gminie są 1 224 punkty adresowe. Na koniec grudnia 2025 roku w zasięgu stacjonarnego dostępu do usług szerokopasmowych było 645 punktów adresowych. Na wskazanym obszarze było 726 białych plam NGA, w tym 579 pozostało bez żadnego zasięgu. Od 1 stycznia 2023 do 31 grudnia 2025 roku obywatele zgłosili 24 zapotrzebowania na internet i 1 weryfikację danych w systemie internet.gov.pl.

W tabeli nr 15.2.1 przedstawiono przedsiębiorców telekomunikacyjnych działających na terenie gminy i świadczących usługi stacjonarnego dostępu do usług szerokopasmowych.

Tabela 15.2.1: Podmiot w zależności od rodzaju usług.			
Podmiot	Detal	Hurt	Hurt-Detal
"NETIA" SPÓŁKA AKCYJNA			X
"P4 SPÓŁKA Z OGRANICZONĄ ODPOWIEDZIALNOŚCIĄ"	X		
ELTRONIK SPÓŁKA Z OGRANICZONĄ ODPOWIEDZIALNOŚCIĄ	X		
EXATEL SPÓŁKA AKCYJNA	X		
IWKD ADAM GWÓŹDŹ	X		X
IWKD SPÓŁKA Z OGRANICZONĄ ODPOWIEDZIALNOŚCIĄ			X
NAUKOWA I AKADEMICKA SIEĆ KOMPUTEROWA - PAŃSTWOWY INSTYTUT BADAWCZY	X		
NEXERA SPÓŁKA Z OGRANICZONĄ ODPOWIEDZIALNOŚCIĄ		X	
ORANGE POLSKA SPÓŁKA AKCYJNA	X	X	X
POLKOMTEL SPÓŁKA Z OGRANICZONĄ ODPOWIEDZIALNOŚCIĄ	X		
PRZEDSIĘBIORSTWO HANDLOWO-PRODUKCYJNO-USŁUGOWE "ARONET" ANDRZEJ OLSZEWSKI	X		
RFC INTERNET SPÓŁKA Z OGRANICZONĄ ODPOWIEDZIALNOŚCIĄ	X		
STANET SPÓŁKA Z OGRANICZONĄ ODPOWIEDZIALNOŚCIĄ	X		
T-MOBILE POLSKA SPÓŁKA AKCYJNA	X		
VECTRA SPÓŁKA AKCYJNA	X		

W tabeli nr 15.2.2 przedstawiono liczbowy i procentowy podział na punkty adresowe w zależności od rodzaju zasięgu na terenie gminy.

Tabela 15.2.2: Podział na rodzaje usług i zasięgów.

	Liczba adresów	Udział %
Rzeczywisty	588	48,04%
Hurtowy (wyłącznie)	54	4,41%
Teoretyczny (wyłącznie)	3	0,25%
Brak zasięgu	579	47,30%
SUMA	1 224	100%

Zasięgi sieci

W tabeli nr 15.2.3 przedstawiono liczbowo i procentowo liczbę zasięgów oraz liczbę punktów adresowych na terenie gminy w zależności od przepustowości.

Tabela 15.2.3: Liczba zasięgów i adresów w podziale na przepustowość.

Przepustowość [Mb/s]	Liczba zasięgów	Udział %	Liczba punktów adresowych	Udział %
2	0	0,00%	0	0,00%
10	0	0,00%	0	0,00%
20	0	0,00%	0	0,00%
30	164	3,86%	3	0,47%
40	74	1,74%	1	0,16%
50	445	10,49%	121	18,76%
60	123	2,90%	14	2,17%
70	117	2,76%	5	0,78%
80	12	0,28%	3	0,47%
90	0	0,00%	0	0,00%
100	4	0,09%	2	0,31%
200	0	0,00%	0	0,00%
300	0	0,00%	0	0,00%
400	0	0,00%	0	0,00%
500	0	0,00%	0	0,00%
600	0	0,00%	0	0,00%
700	0	0,00%	0	0,00%
800	0	0,00%	0	0,00%
900	967	22,79%	0	0,00%
1000	2 337	55,07%	495	76,74%
2000	0	0,00%	0	0,00%
3000	0	0,00%	0	0,00%
4000	0	0,00%	0	0,00%
5000	0	0,00%	0	0,00%
6000	0	0,00%	0	0,00%

Przepustowość [Mb/s]	Liczba zasięgów	Udział %	Liczba punktów adresowych	Udział %
7000	0	0,00%	0	0,00%
8000	0	0,00%	0	0,00%
9000	0	0,00%	0	0,00%
10000	1	0,02%	1	0,16%
SUMA	4 244	100%	645	100%

W tabeli nr 15.2.4 przedstawiono liczbę zasięgów w gminie w zależności od rodzaju medium.

Tabela 15.2.4: Liczba zasięgów z podziałem na medium.		
Medium	Liczba zasięgów	Udział %
światłowodowe	3 309	77,97%
kablowe współosiowe miedziane	0	0,00%
kablowe parowe miedziane	550	12,96%
radiowe (FWA)	385	9,07%
SUMA	4 244	100%

Plany inwestycyjne (komercyjne)

W gminie zostały zgłoszone 173 planowane inwestycje w punktach adresowych. Zgłoszone plany inwestycyjne przewidują objęcie w kolejnych 3 latach zasięgiem stacjonarnego dostępu do usług szerokopasmowych:

- 47 punktów adresowych znajdujących się już w zasięgu rzeczywistym;
- 0 punktów adresowych znajdujących się już w zasięgu wyłącznie hurtowym;
- 2 punkty adresowe znajdujące się już w zasięgu teoretycznym;
- 0 punktów adresowych znajdujących się w planie inwestycyjnym ze środków publicznych;
- 0 punktów adresowych znajdujących się w więcej niż jednym planie inwestycyjnym ze środków prywatnych;
- 124 punkty adresowe będące białymi plamami (bez zasięgu).

Plany inwestycyjne realizowane ze środków publicznych

W gminie realizowane są plany inwestycyjne ze środków publicznych obejmujące 0 punktów adresowych. Realizowanych jest 0 projektów z KPO i 0 projektów z FERC. Dane pochodzą z systemu SIMBA i odnoszą się do umów o dofinansowanie zawartych do dnia 31 grudnia 2025.

W tabeli nr 15.2.5 przedstawiono liczbę punktów adresowych na terenie gminy, objętych planami inwestycyjnymi do zrealizowania ze środków publicznych.

Tabela 15.2.5: Liczba punktów adresowych ze zgłoszonymi planami inwestycyjnymi realizowanymi ze środków publicznych.		
Numer projektu	Beneficjent	Liczba PA
Brak danych		

Mapa planów inwestycyjnych

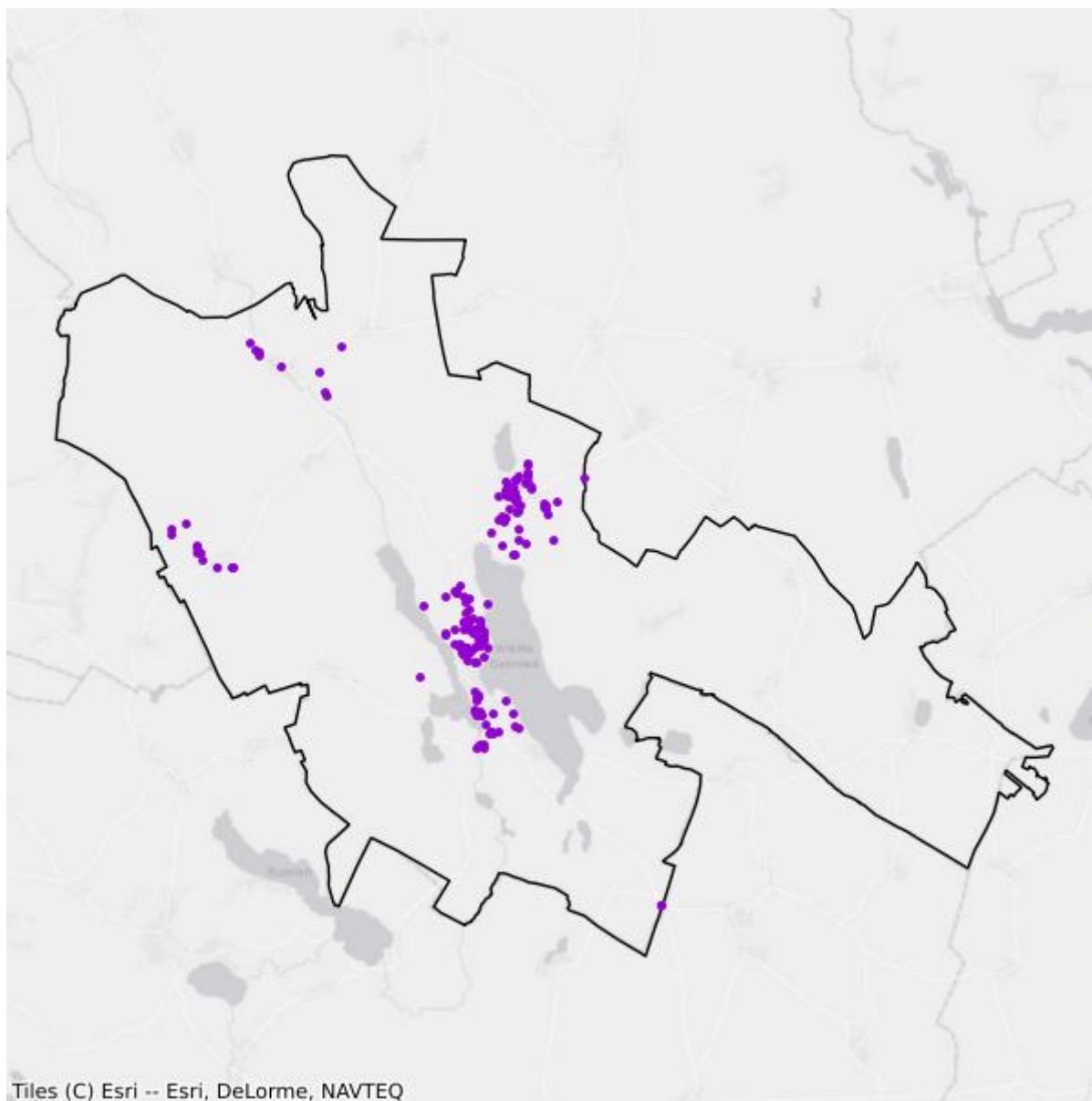

- Plany inwestycyjne realizowane ze środków prywatnych
- Plany inwestycyjne realizowane ze środków publicznych

Mapa białych plam

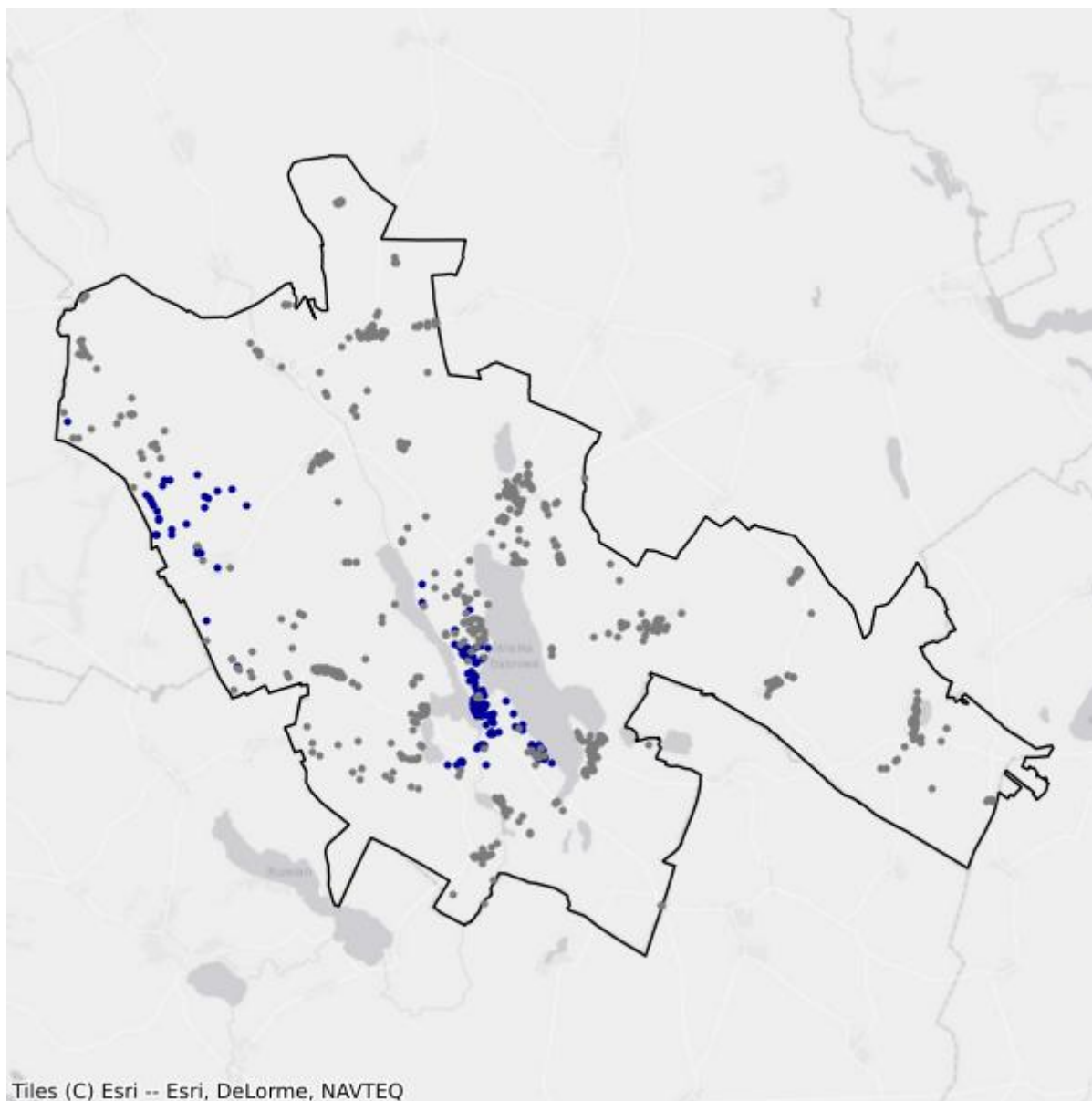

- Białe plamy
- W zasięgu poniżej 100 Mb/s

15.3. Gmina Grunwald

TERC: 2815032

Statystyki ogólne

W gminie jest 1 249 punktów adresowych. Na koniec grudnia 2025 roku w zasięgu stacjonarnego dostępu do usług szerokopasmowych było 505 punktów adresowych. Na wskazanym obszarze było 755 białych plam NGA, w tym 744 pozostały bez żadnego zasięgu. Od 1 stycznia 2023 do 31 grudnia 2025 roku obywatele zgłosili 37 zapotrzebowań na internet i 1 weryfikację danych w systemie internet.gov.pl.

W tabeli nr 15.3.1 przedstawiono przedsiębiorców telekomunikacyjnych działających na terenie gminy i świadczących usługi stacjonarnego dostępu do usług szerokopasmowych.

Tabela 15.3.1: Podmiot w zależności od rodzaju usług.			
Podmiot	Detal	Hurt	Hurt-Detal
"NETIA" SPÓŁKA AKCYJNA			X
"P4 SPÓŁKA Z OGRANICZONĄ ODPOWIEDZIALNOŚCIĄ"	X		
ELTRONIK SPÓŁKA Z OGRANICZONĄ ODPOWIEDZIALNOŚCIĄ	X		
EXATEL SPÓŁKA AKCYJNA	X		
NAUKOWA I AKADEMICKA SIEĆ KOMPUTEROWA - PAŃSTWOWY INSTYTUT BADAWCZY	X		
NEXERA SPÓŁKA Z OGRANICZONĄ ODPOWIEDZIALNOŚCIĄ		X	
ORANGE POLSKA SPÓŁKA AKCYJNA	X	X	X
POLKOMTEL SPÓŁKA Z OGRANICZONĄ ODPOWIEDZIALNOŚCIĄ	X		
RFC INTERNET SPÓŁKA Z OGRANICZONĄ ODPOWIEDZIALNOŚCIĄ	X		
T-MOBILE POLSKA SPÓŁKA AKCYJNA	X		
VECTRA SPÓŁKA AKCYJNA	X		

W tabeli nr 15.3.2 przedstawiono liczbowy i procentowy podział na punkty adresowe w zależności od rodzaju zasięgu na terenie gminy.

Tabela 15.3.2: Podział na rodzaje usług i zasięgów.		
	Liczba adresów	Udział %
Rzeczywisty	487	38,99%
Hurtowy (wyłącznie)	18	1,44%
Teoretyczny (wyłącznie)	0	0,00%

	Liczba adresów	Udział %
Brak zasięgu	744	59,57%
SUMA	1 249	100%

Zasięgi sieci

W tabeli nr 15.3.3 przedstawiono liczbowo i procentowo liczbę zasięgów oraz liczbę punktów adresowych na terenie gminy w zależności od przepustowości.

Tabela 15.3.3: Liczba zasięgów i adresów w podziale na przepustowość.					
Przepustowość [Mb/s]	Liczba zasięgów	Udział %	Liczba punktów adresowych	Udział %	
2	0	0,00%	0	0,00%	
10	0	0,00%	0	0,00%	
20	0	0,00%	0	0,00%	
30	86	1,99%	6	1,19%	
40	12	0,28%	0	0,00%	
50	15	0,35%	0	0,00%	
60	24	0,56%	3	0,59%	
70	9	0,21%	2	0,40%	
80	1	0,02%	0	0,00%	
90	0	0,00%	0	0,00%	
100	8	0,19%	4	0,79%	
200	0	0,00%	0	0,00%	
300	0	0,00%	0	0,00%	
400	0	0,00%	0	0,00%	
500	0	0,00%	0	0,00%	
600	0	0,00%	0	0,00%	
700	0	0,00%	0	0,00%	
800	0	0,00%	0	0,00%	
900	1 356	31,43%	2	0,40%	
1000	2 804	64,98%	488	96,63%	
2000	0	0,00%	0	0,00%	
3000	0	0,00%	0	0,00%	
4000	0	0,00%	0	0,00%	
5000	0	0,00%	0	0,00%	
6000	0	0,00%	0	0,00%	
7000	0	0,00%	0	0,00%	
8000	0	0,00%	0	0,00%	
9000	0	0,00%	0	0,00%	

Przepustowość [Mb/s]	Liczba zasięgów	Udział %	Liczba punktów adresowych	Udział %
10000	0	0,00%	0	0,00%
SUMA	4 315	100%	505	100%

W tabeli nr 15.3.4 przedstawiono liczbę zasięgów w gminie w zależności od rodzaju medium.

Tabela 15.3.4: Liczba zasięgów z podziałem na medium.		
Medium	Liczba zasięgów	Udział %
światłowodowe	4 168	96,59%
kablowe współosiowe miedziane	0	0,00%
kablowe parowe miedziane	147	3,41%
radiowe (FWA)	0	0,00%
SUMA	4 315	100%

Plany inwestycyjne (komercyjne)

W gminie zostały zgłoszone 262 planowane inwestycje w punktach adresowych. Zgłoszone plany inwestycyjne przewidują objęcie w kolejnych 3 latach zasięgiem stacjonarnego dostępu do usług szerokopasmowych:

- 20 punktów adresowych znajdujących się już w zasięgu rzeczywistym;
- 1 punkt adresowy znajdujący się już w zasięgu wyłącznie hurtowym;
- 0 punktów adresowych znajdujących się już w zasięgu teoretycznym;
- 0 punktów adresowych znajdujących się w planie inwestycyjnym ze środków publicznych;
- 0 punktów adresowych znajdujących się w więcej niż jednym planie inwestycyjnym ze środków prywatnych;
- 241 punktów adresowych będących białymi plamami (bez zasięgu).

Plany inwestycyjne realizowane ze środków publicznych

W gminie realizowane są plany inwestycyjne ze środków publicznych obejmujące 0 punktów adresowych. Realizowanych jest 0 projektów z KPO i 0 projektów z FERC. Dane pochodzą z systemu SIMBA i odnoszą się do umów o dofinansowanie zawartych do dnia 31 grudnia 2025.

W tabeli nr 15.3.5 przedstawiono liczbę punktów adresowych na terenie gminy, objętych planami inwestycyjnymi do zrealizowania ze środków publicznych.

Tabela 15.3.5: Liczba punktów adresowych ze zgłoszonymi planami inwestycyjnymi realizowanymi ze środków publicznych.		
Numer projektu	Beneficjent	Liczba PA
Brak danych		

Mapa planów inwestycyjnych

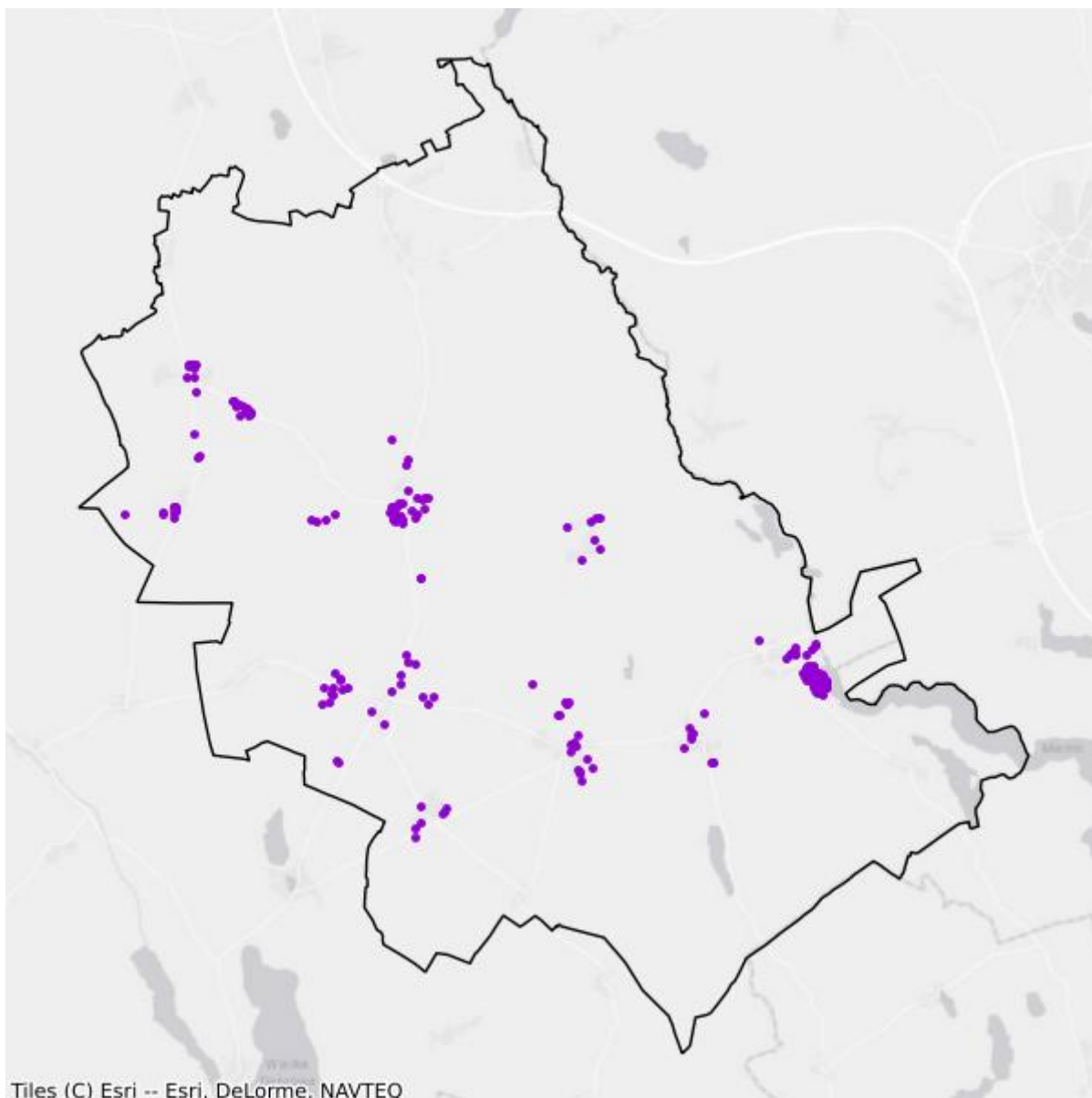

- Plany inwestycyjne realizowane ze środków prywatnych
- Plany inwestycyjne realizowane ze środków publicznych

Mapa białych plam

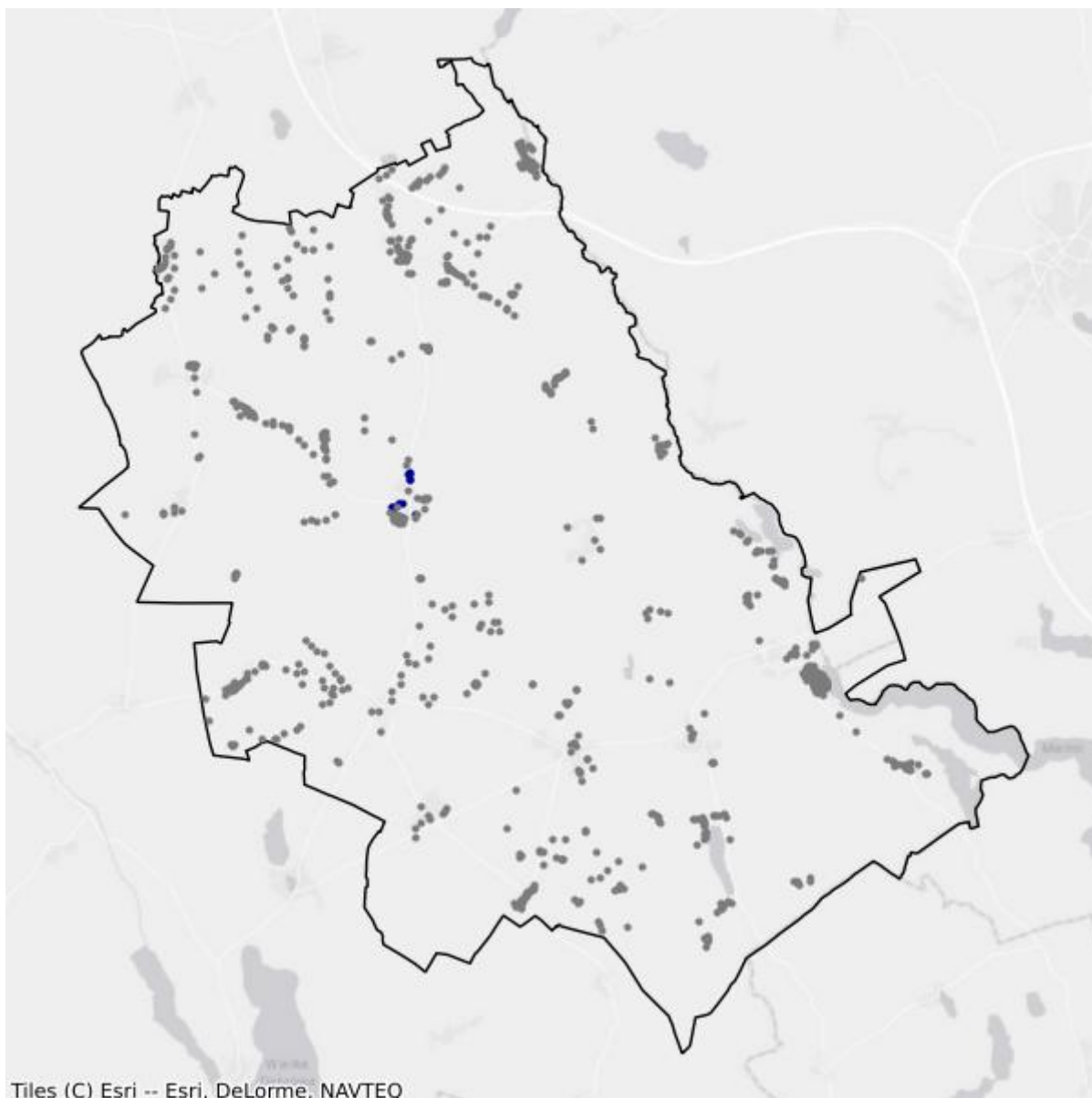

- Białe plamy
- W zasięgu poniżej 100 Mb/s

15.4. Gmina Łukta

TERC: 2815042

Statystyki ogólne

W gminie jest 1 614 punktów adresowych. Na koniec grudnia 2025 roku w zasięgu stacjonarnego dostępu do usług szerokopasmowych były 644 punkty adresowe. Na wskazanym obszarze było 1 516 białych plam NGA, w tym 970 pozostało bez żadnego zasięgu. Od 1 stycznia 2023 do 31 grudnia 2025 roku obywatele zgłosili 55 zapotrzebowań na internet i 2 weryfikacje danych w systemie internet.gov.pl.

W tabeli nr 15.4.1 przedstawiono przedsiębiorców telekomunikacyjnych działających na terenie gminy i świadczących usługi stacjonarnego dostępu do usług szerokopasmowych.

Tabela 15.4.1: Podmiot w zależności od rodzaju usług.			
Podmiot	Detal	Hurt	Hurt-Detal
"MATCOM" MARCIN SEBASTIAN ZIÓŁEK	X		
"NETIA" SPÓŁKA AKCYJNA			X
"P4 SPÓŁKA Z OGRANICZONĄ ODPOWIEDZIALNOŚCIĄ"	X		
ELTRONIK SPÓŁKA Z OGRANICZONĄ ODPOWIEDZIALNOŚCIĄ	X		
EXATEL SPÓŁKA AKCYJNA	X		
FIRMA "TONETIC" KRZYSZTOF ADAMCZYK	X		
INEA SPÓŁKA Z OGRANICZONĄ ODPOWIEDZIALNOŚCIĄ	X		
NAUKOWA I AKADEMICKA SIEĆ KOMPUTEROWA - PAŃSTWOWY INSTYTUT BADAWCZY	X		
NEXERA SPÓŁKA Z OGRANICZONĄ ODPOWIEDZIALNOŚCIĄ		X	
ORANGE POLSKA SPÓŁKA AKCYJNA	X	X	X
POLKOMTEL SPÓŁKA Z OGRANICZONĄ ODPOWIEDZIALNOŚCIĄ	X		
RFC INTERNET SPÓŁKA Z OGRANICZONĄ ODPOWIEDZIALNOŚCIĄ	X		
T-MOBILE POLSKA SPÓŁKA AKCYJNA	X		
VECTRA SPÓŁKA AKCYJNA	X		
ŚWIATŁOWÓD INWESTYCJE SPÓŁKA Z OGRANICZONĄ ODPOWIEDZIALNOŚCIĄ		X	

W tabeli nr 15.4.2 przedstawiono liczbowy i procentowy podział na punkty adresowe w zależności od rodzaju zasięgu na terenie gminy.

Tabela 15.4.2: Podział na rodzaje usług i zasięgów.

	Liczba adresów	Udział %
Rzeczywisty	302	18,71%
Hurtowy (wyłącznie)	40	2,48%
Teoretyczny (wyłącznie)	302	18,71%
Brak zasięgu	970	60,10%
SUMA	1 614	100%

Zasięgi sieci

W tabeli nr 15.4.3 przedstawiono liczbowo i procentowo liczbę zasięgów oraz liczbę punktów adresowych na terenie gminy w zależności od przepustowości.

Tabela 15.4.3: Liczba zasięgów i adresów w podziale na przepustowość.

Przepustowość [Mb/s]	Liczba zasięgów	Udział %	Liczba punktów adresowych	Udział %
2	0	0,00%	0	0,00%
10	0	0,00%	0	0,00%
20	0	0,00%	0	0,00%
30	978	47,45%	348	54,04%
40	80	3,88%	5	0,78%
50	275	13,34%	187	29,04%
60	3	0,15%	1	0,16%
70	9	0,44%	3	0,47%
80	5	0,24%	2	0,31%
90	0	0,00%	0	0,00%
100	5	0,24%	5	0,78%
200	0	0,00%	0	0,00%
300	0	0,00%	0	0,00%
400	0	0,00%	0	0,00%
500	0	0,00%	0	0,00%
600	0	0,00%	0	0,00%
700	0	0,00%	0	0,00%
800	0	0,00%	0	0,00%
900	197	9,56%	0	0,00%
1000	443	21,49%	60	9,32%
2000	66	3,20%	33	5,12%
3000	0	0,00%	0	0,00%
4000	0	0,00%	0	0,00%
5000	0	0,00%	0	0,00%
6000	0	0,00%	0	0,00%

Przepustowość [Mb/s]	Liczba zasięgów	Udział %	Liczba punktów adresowych	Udział %
7000	0	0,00%	0	0,00%
8000	0	0,00%	0	0,00%
9000	0	0,00%	0	0,00%
10000	0	0,00%	0	0,00%
SUMA	2 061	100%	644	100%

W tabeli nr 15.4.4 przedstawiono liczbę zasięgów w gminie w zależności od rodzaju medium.

Tabela 15.4.4: Liczba zasięgów z podziałem na medium.

Medium	Liczba zasięgów	Udział %
światłowodowe	708	34,35%
kablowe współosiowe miedziane	0	0,00%
kablowe parowe miedziane	533	25,86%
radiowe (FWA)	820	39,79%
SUMA	2 061	100%

Plany inwestycyjne (komercyjne)

W gminie zostało zgłoszonych 650 planowanych inwestycji w punktach adresowych. Zgłoszone plany inwestycyjne przewidują objęcie w kolejnych 3 latach zasięgiem stacjonarnego dostępu do usług szerokopasmowych:

- 140 punktów adresowych znajdujących się już w zasięgu rzeczywistym;
- 22 punkty adresowe znajdujące się już w zasięgu wyłącznie hurtowym;
- 45 punktów adresowych znajdujących się już w zasięgu teoretycznym;
- 0 punktów adresowych znajdujących się w planie inwestycyjnym ze środków publicznych;
- 7 punktów adresowych znajdujących się w więcej niż jednym planie inwestycyjnym ze środków prywatnych;
- 436 punktów adresowych będących białymi plamami (bez zasięgu).

Plany inwestycyjne realizowane ze środków publicznych

W gminie realizowane są plany inwestycyjne ze środków publicznych obejmujące 0 punktów adresowych. Realizowanych jest 0 projektów z KPO i 0 projektów z FER. Dane pochodzą z systemu SIMBA i odnoszą się do umów o dofinansowanie zawartych do dnia 31 grudnia 2025.

W tabeli nr 15.4.5 przedstawiono liczbę punktów adresowych na terenie gminy, objętych planami inwestycyjnymi do zrealizowania ze środków publicznych.

Tabela 15.4.5: Liczba punktów adresowych ze zgłoszonymi planami inwestycyjnymi realizowanymi ze środków publicznych.

Numer projektu	Beneficjent	Liczba PA
Brak danych		

Mapa planów inwestycyjnych

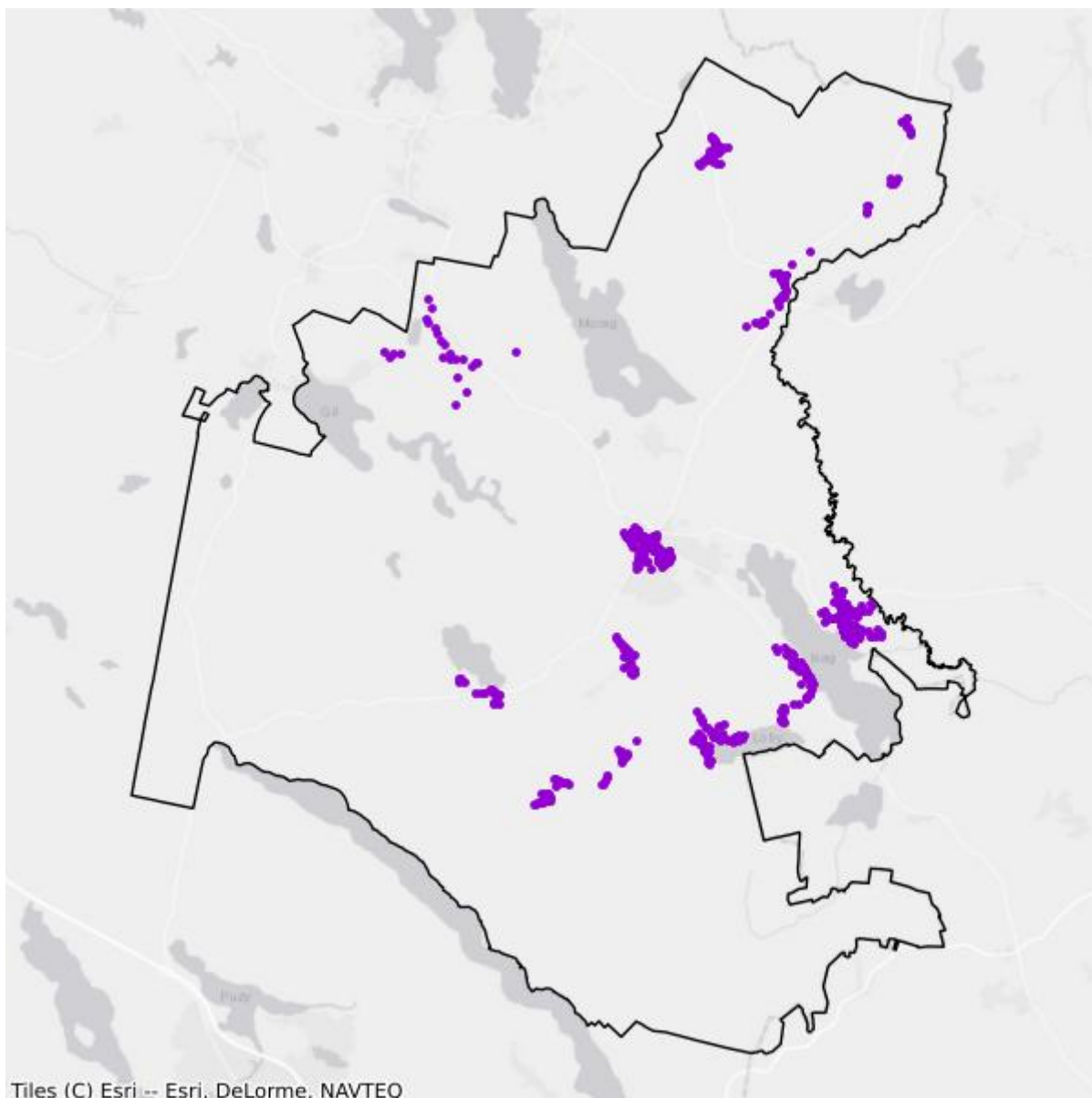

- Plany inwestycyjne realizowane ze środków prywatnych
- Plany inwestycyjne realizowane ze środków publicznych

Mapa białych plam

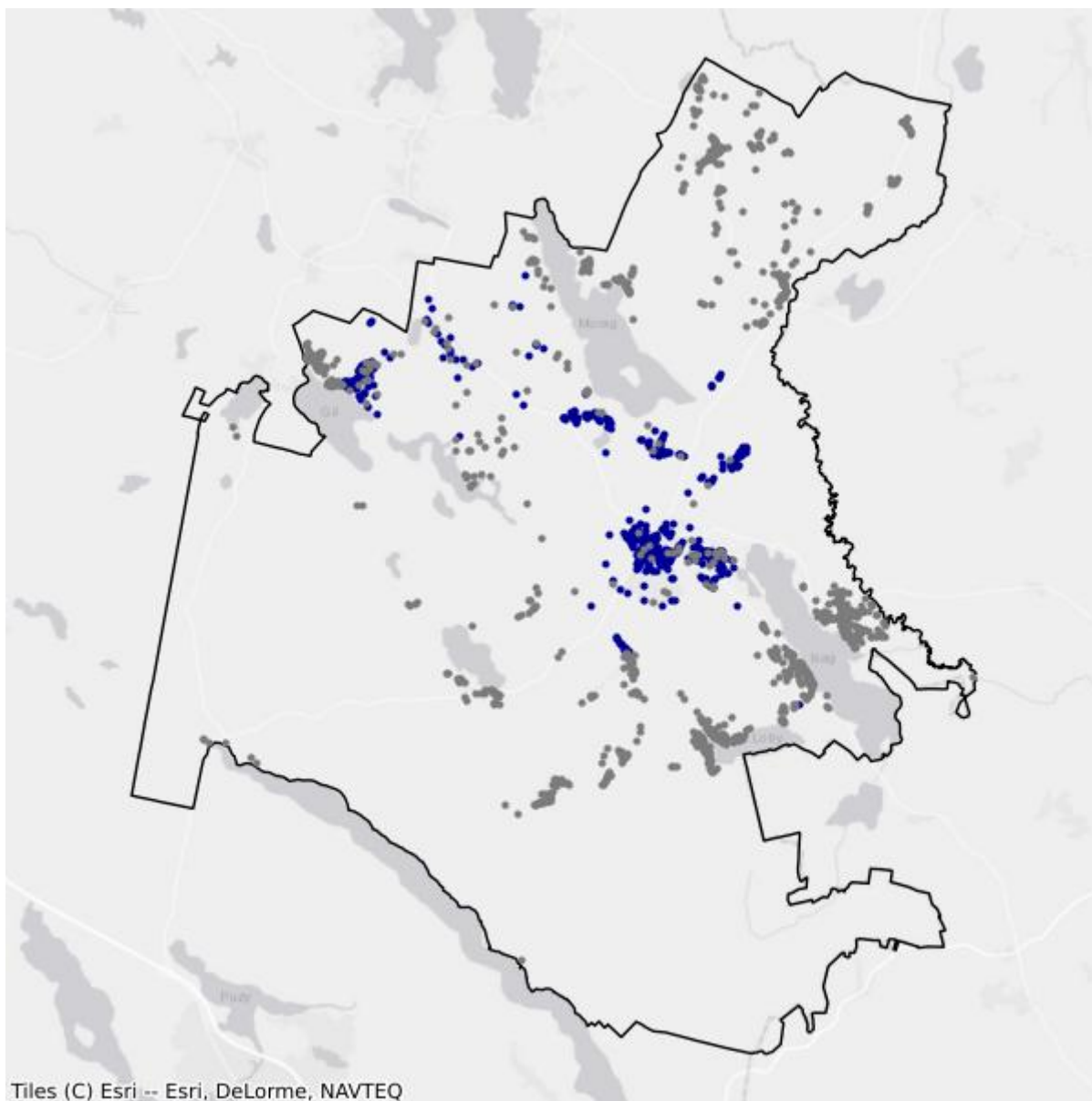

- Białe plamy
- W zasięgu poniżej 100 Mb/s

15.5. Gmina Małdyty

TERC: 2815052

Statystyki ogólne

W gminie są 1 472 punkty adresowe. Na koniec grudnia 2025 roku w zasięgu stacjonarnego dostępu do usług szerokopasmowych było 475 punktów adresowych. Na wskazanym obszarze było 1 067 białych plam NGA, w tym 997 pozostało bez żadnego zasięgu. Od 1 stycznia 2023 do 31 grudnia 2025 roku obywatele zgłosili 23 zapotrzebowania na internet i 0 weryfikacji danych w systemie internet.gov.pl.

W tabeli nr 15.5.1 przedstawiono przedsiębiorców telekomunikacyjnych działających na terenie gminy i świadczących usługi stacjonarnego dostępu do usług szerokopasmowych.

Tabela 15.5.1: Podmiot w zależności od rodzaju usług.			
Podmiot	Detal	Hurt	Hurt-Detal
"NETIA" SPÓŁKA AKCYJNA			X
"P4 SPÓŁKA Z OGRANICZONĄ ODPOWIEDZIALNOŚCIĄ"	X		
ELTRONIK SPÓŁKA Z OGRANICZONĄ ODPOWIEDZIALNOŚCIĄ	X		
EXATEL SPÓŁKA AKCYJNA	X		
NAUKOWA I AKADEMICKA SIEĆ KOMPUTEROWA - PAŃSTWOWY INSTYTUT BADAWCZY	X		
NETKOM USŁUGI INFORMATYCZNE ŻUKOWSKI MACIEJ	X		
NEXERA SPÓŁKA Z OGRANICZONĄ ODPOWIEDZIALNOŚCIĄ		X	
ORANGE POLSKA SPÓŁKA AKCYJNA	X	X	X
POLKOMTEL SPÓŁKA Z OGRANICZONĄ ODPOWIEDZIALNOŚCIĄ	X		
RFC INTERNET SPÓŁKA Z OGRANICZONĄ ODPOWIEDZIALNOŚCIĄ	X		
T-MOBILE POLSKA SPÓŁKA AKCYJNA	X		
VECTRA SPÓŁKA AKCYJNA	X		

W tabeli nr 15.5.2 przedstawiono liczbowy i procentowy podział na punkty adresowe w zależności od rodzaju zasięgu na terenie gminy.

Tabela 15.5.2: Podział na rodzaje usług i zasięgów.		
	Liczba adresów	Udział %
Rzeczywisty	441	29,96%
Hurtowy (wyłącznie)	34	2,31%

	Liczba adresów	Udział %
Teoretyczny (wyłącznie)	0	0,00%
Brak zasięgu	997	67,73%
SUMA	1 472	100%

Zasięgi sieci

W tabeli nr 15.5.3 przedstawiono liczbowo i procentowo liczbę zasięgów oraz liczbę punktów adresowych na terenie gminy w zależności od przepustowości.

Tabela 15.5.3: Liczba zasięgów i adresów w podziale na przepustowość.				
Przepustowość [Mb/s]	Liczba zasięgów	Udział %	Liczba punktów adresowych	Udział %
2	0	0,00%	0	0,00%
10	0	0,00%	0	0,00%
20	0	0,00%	0	0,00%
30	120	2,68%	16	3,37%
40	77	1,72%	1	0,21%
50	314	7,00%	47	9,89%
60	104	2,32%	4	0,84%
70	18	0,40%	0	0,00%
80	10	0,22%	2	0,42%
90	0	0,00%	0	0,00%
100	9	0,20%	6	1,26%
200	0	0,00%	0	0,00%
300	0	0,00%	0	0,00%
400	0	0,00%	0	0,00%
500	0	0,00%	0	0,00%
600	73	1,63%	10	2,11%
700	0	0,00%	0	0,00%
800	0	0,00%	0	0,00%
900	970	21,63%	0	0,00%
1000	2 790	62,21%	389	81,89%
2000	0	0,00%	0	0,00%
3000	0	0,00%	0	0,00%
4000	0	0,00%	0	0,00%
5000	0	0,00%	0	0,00%
6000	0	0,00%	0	0,00%
7000	0	0,00%	0	0,00%
8000	0	0,00%	0	0,00%
9000	0	0,00%	0	0,00%

Przepustowość [Mb/s]	Liczba zasięgów	Udział %	Liczba punktów adresowych	Udział %
10000	0	0,00%	0	0,00%
SUMA	4 485	100%	475	100%

W tabeli nr 15.5.4 przedstawiono liczbę zasięgów w gminie w zależności od rodzaju medium.

Tabela 15.5.4: Liczba zasięgów z podziałem na medium.		
Medium	Liczba zasięgów	Udział %
światłowodowe	3 839	85,60%
kablowe współosiowe miedziane	0	0,00%
kablowe parowe miedziane	387	8,63%
radiowe (FWA)	259	5,77%
SUMA	4 485	100%

Plany inwestycyjne (komercyjne)

W gminie zostało zgłoszonych 409 planowanych inwestycji w punktach adresowych. Zgłoszone plany inwestycyjne przewidują objęcie w kolejnych 3 latach zasięgiem stacjonarnego dostępu do usług szerokopasmowych:

- 108 punktów adresowych znajdujących się już w zasięgu rzeczywistym;
- 9 punktów adresowych znajdujących się już w zasięgu wyłącznie hurtowym;
- 0 punktów adresowych znajdujących się już w zasięgu teoretycznym;
- 0 punktów adresowych znajdujących się w planie inwestycyjnym ze środków publicznych;
- 49 punktów adresowych znajdujących się w więcej niż jednym planie inwestycyjnym ze środków prywatnych;
- 243 punkty adresowe będące białymi plamami (bez zasięgu).

Plany inwestycyjne realizowane ze środków publicznych

W gminie realizowane są plany inwestycyjne ze środków publicznych obejmujące 0 punktów adresowych. Realizowanych jest 0 projektów z KPO i 0 projektów z FERC. Dane pochodzą z systemu SIMBA i odnoszą się do umów o dofinansowanie zawartych do dnia 31 grudnia 2025.

W tabeli nr 15.5.5 przedstawiono liczbę punktów adresowych na terenie gminy, objętych planami inwestycyjnymi do zrealizowania ze środków publicznych.

Tabela 15.5.5: Liczba punktów adresowych ze zgłoszonymi planami inwestycyjnymi realizowanymi ze środków publicznych.		
Numer projektu	Beneficjent	Liczba PA
Brak danych		

Mapa planów inwestycyjnych

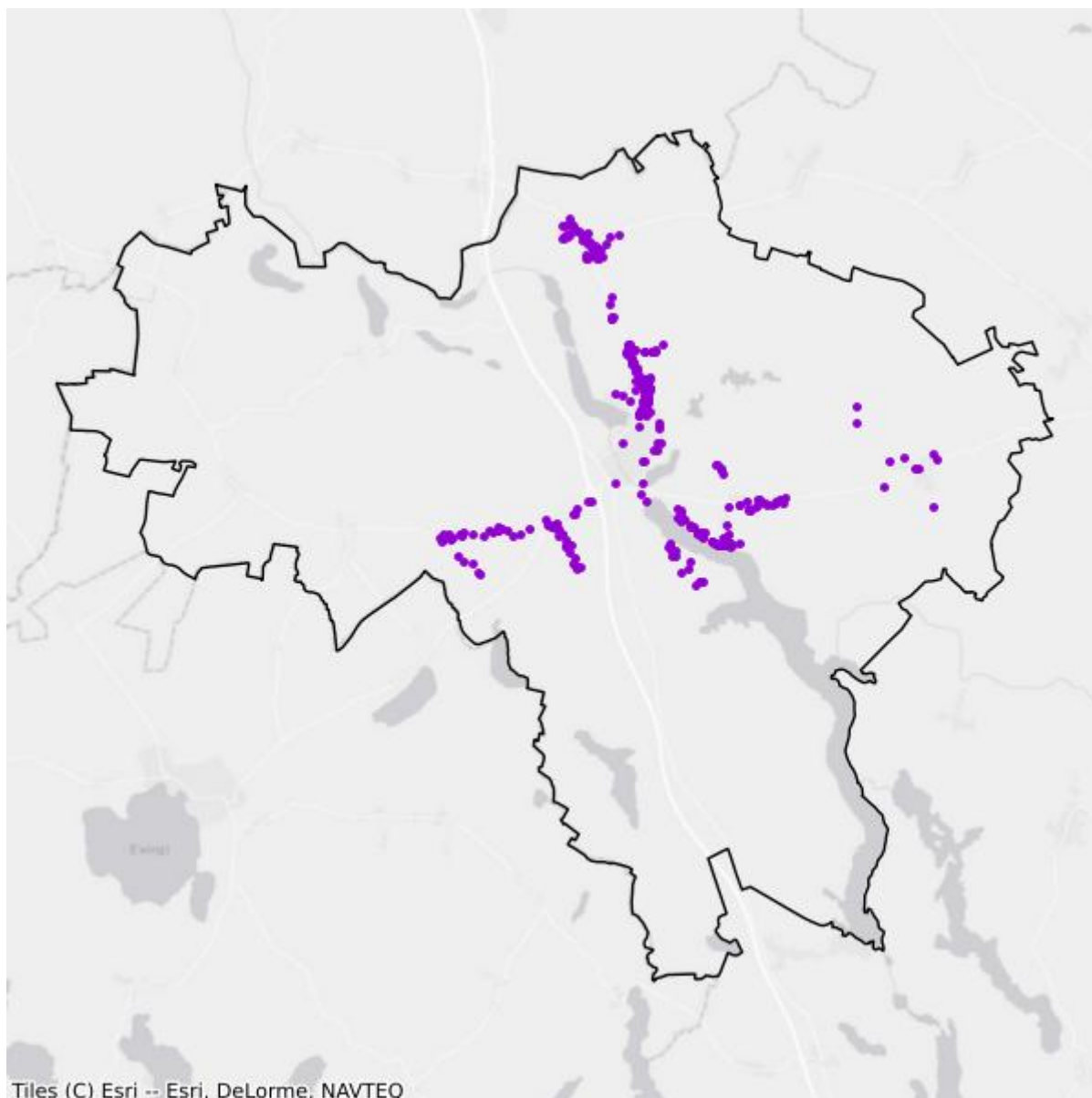

- Plany inwestycyjne realizowane ze środków prywatnych
- Plany inwestycyjne realizowane ze środków publicznych

Mapa białych plam

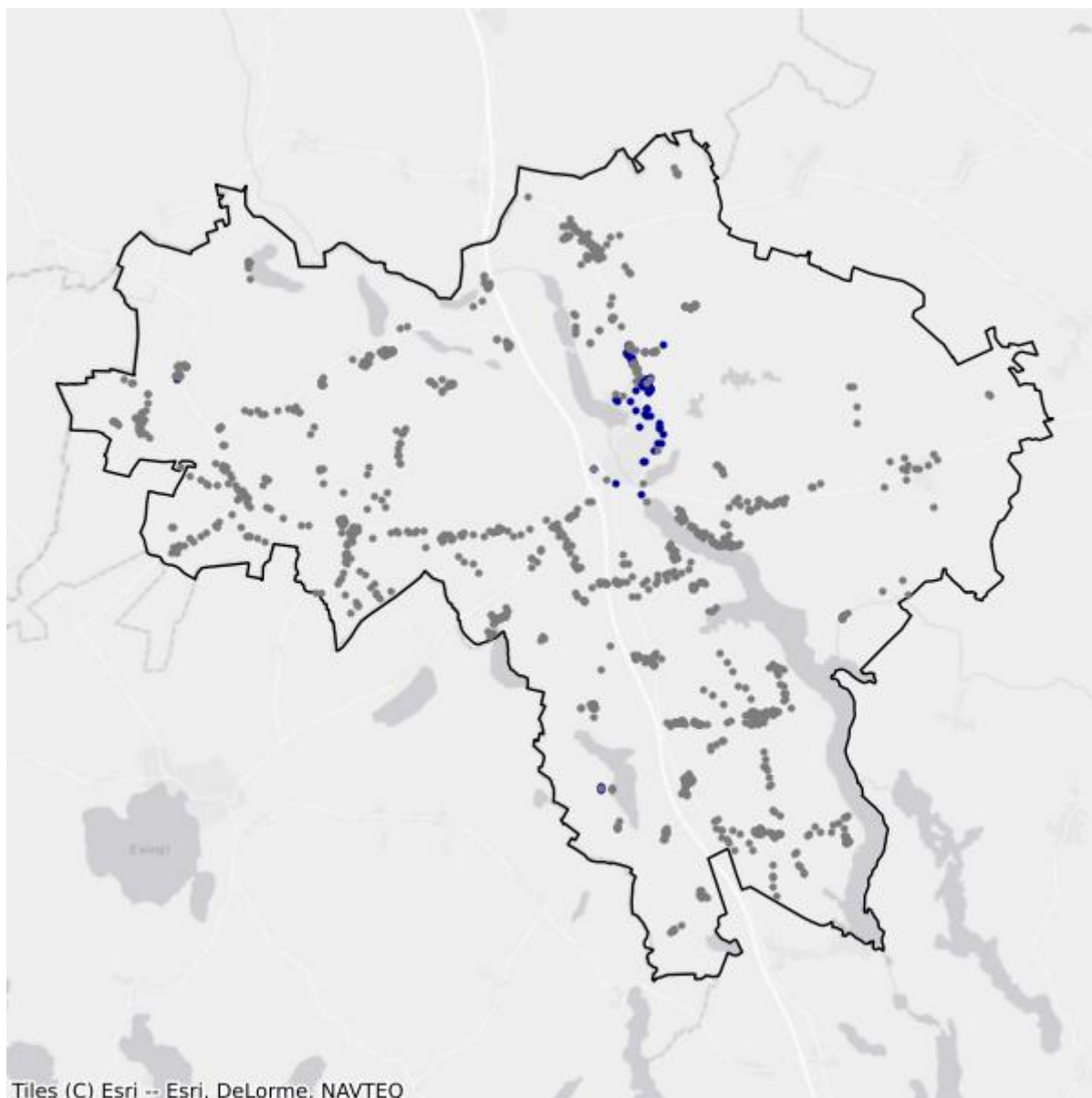

- Białe plamy
- W zasięgu poniżej 100 Mb/s

15.6. Gmina Miłakowo

TERC: 2815063

Statystyki ogólne

W gminie jest 1 231 punktów adresowych. Na koniec grudnia 2025 roku w zasięgu stacjonarnego dostępu do usług szerokopasmowych było 495 punktów adresowych. Na wskazanym obszarze było 1 014 białych plam NGA, w tym 736 pozostało bez żadnego zasięgu. Od 1 stycznia 2023 do 31 grudnia 2025 roku obywatele zgłosili 21 zapotrzebowań na internet i 2 weryfikacje danych w systemie internet.gov.pl.

W tabeli nr 15.6.1 przedstawiono przedsiębiorców telekomunikacyjnych działających na terenie gminy i świadczących usługi stacjonarnego dostępu do usług szerokopasmowych.

Tabela 15.6.1: Podmiot w zależności od rodzaju usług.			
Podmiot	Detal	Hurt	Hurt-Detal
"NETIA" SPÓŁKA AKCYJNA			X
"P4 SPÓŁKA Z OGRANICZONĄ ODPOWIEDZIALNOŚCIĄ"	X		
ELTRONIK SPÓŁKA Z OGRANICZONĄ ODPOWIEDZIALNOŚCIĄ	X		
EXATEL SPÓŁKA AKCYJNA	X		
FIRMA "TONETIC" KRZYSZTOF ADAMCZYK	X		
INTELLY NISKI STYPUŁKOWSKI BŁASZCZUK SPÓŁKA JAWNA	X		
NAUKOWA I AKADEMICKA SIEĆ KOMPUTEROWA - PAŃSTWOWY INSTYTUT BADAWCZY	X		
NEXERA SPÓŁKA Z OGRANICZONĄ ODPOWIEDZIALNOŚCIĄ		X	
ORANGE POLSKA SPÓŁKA AKCYJNA	X	X	X
POLKOMTEL SPÓŁKA Z OGRANICZONĄ ODPOWIEDZIALNOŚCIĄ	X		
RFC INTERNET SPÓŁKA Z OGRANICZONĄ ODPOWIEDZIALNOŚCIĄ	X		
T-MOBILE POLSKA SPÓŁKA AKCYJNA	X		
VECTRA SPÓŁKA AKCYJNA	X		

W tabeli nr 15.6.2 przedstawiono liczbowy i procentowy podział na punkty adresowe w zależności od rodzaju zasięgu na terenie gminy.

Tabela 15.6.2: Podział na rodzaje usług i zasięgów.		
	Liczba adresów	Udział %
Rzeczywisty	347	28,19%

	Liczba adresów	Udział %
Hurtowy (wyłącznie)	148	12,02%
Teoretyczny (wyłącznie)	0	0,00%
Brak zasięgu	736	59,79%
SUMA	1 231	100%

Zasięgi sieci

W tabeli nr 15.6.3 przedstawiono liczbowo i procentowo liczbę zasięgów oraz liczbę punktów adresowych na terenie gminy w zależności od przepustowości.

Tabela 15.6.3: Liczba zasięgów i adresów w podziale na przepustowość.					
Przepustowość [Mb/s]	Liczba zasięgów	Udział %	Liczba punktów adresowych	Udział %	
2	0	0,00%	0	0,00%	
10	0	0,00%	0	0,00%	
20	0	0,00%	0	0,00%	
30	548	26,18%	91	18,38%	
40	180	8,60%	47	9,49%	
50	205	9,79%	72	14,55%	
60	110	5,26%	34	6,87%	
70	63	3,01%	13	2,63%	
80	26	1,24%	21	4,24%	
90	0	0,00%	0	0,00%	
100	54	2,58%	38	7,68%	
200	0	0,00%	0	0,00%	
300	0	0,00%	0	0,00%	
400	0	0,00%	0	0,00%	
500	0	0,00%	0	0,00%	
600	136	6,50%	66	13,33%	
700	0	0,00%	0	0,00%	
800	0	0,00%	0	0,00%	
900	212	10,13%	0	0,00%	
1000	559	26,71%	113	22,83%	
2000	0	0,00%	0	0,00%	
3000	0	0,00%	0	0,00%	
4000	0	0,00%	0	0,00%	
5000	0	0,00%	0	0,00%	
6000	0	0,00%	0	0,00%	
7000	0	0,00%	0	0,00%	
8000	0	0,00%	0	0,00%	

Przepustowość [Mb/s]	Liczba zasięgów	Udział %	Liczba punktów adresowych	Udział %
9000	0	0,00%	0	0,00%
10000	0	0,00%	0	0,00%
SUMA	2 093	100%	495	100%

W tabeli nr 15.6.4 przedstawiono liczbę zasięgów w gminie w zależności od rodzaju medium.

Tabela 15.6.4: Liczba zasięgów z podziałem na medium.		
Medium	Liczba zasięgów	Udział %
światłowodowe	774	36,98%
kablowe współosiowe miedziane	135	6,45%
kablowe parowe miedziane	1 096	52,37%
radiowe (FWA)	88	4,20%
SUMA	2 093	100%

Plany inwestycyjne (komercyjne)

W gminie zostało zgłoszonych 585 planowanych inwestycji w punktach adresowych. Zgłoszone plany inwestycyjne przewidują objęcie w kolejnych 3 latach zasięgiem stacjonarnego dostępu do usług szerokopasmowych:

- 183 punkty adresowe znajdujące się już w zasięgu rzeczywistym;
- 105 punktów adresowych znajdujących się już w zasięgu wyłącznie hurtowym;
- 0 punktów adresowych znajdujących się już w zasięgu teoretycznym;
- 1 punkt adresowy znajdujący się w planie inwestycyjnym ze środków publicznych;
- 50 punktów adresowych znajdujących się w więcej niż jednym planie inwestycyjnym ze środków prywatnych;
- 247 punktów adresowych będących białymi plamami (bez zasięgu).

Plany inwestycyjne realizowane ze środków publicznych

W gminie realizowane są plany inwestycyjne ze środków publicznych obejmujące 309 punktów adresowych. Realizowany jest 1 projekt z KPO i 0 projektów z FERC. Dane pochodzą z systemu SIMBA i odnoszą się do umów o dofinansowanie zawartych do dnia 31 grudnia 2025.

W tabeli nr 15.6.5 przedstawiono liczbę punktów adresowych na terenie gminy, objętych planami inwestycyjnymi do zrealizowania ze środków publicznych.

Tabela 15.6.5: Liczba punktów adresowych ze zgłoszonymi planami inwestycyjnymi realizowanymi ze środków publicznych.

Numer projektu	Beneficjent	Liczba PA
KPOD.05.02-IW. 06-0169/25	RETOCOM SPÓŁKA Z OGRANICZONĄ ODPOWIEDZIALNOŚCIĄ	309
SUMA		309

Mapa planów inwestycyjnych

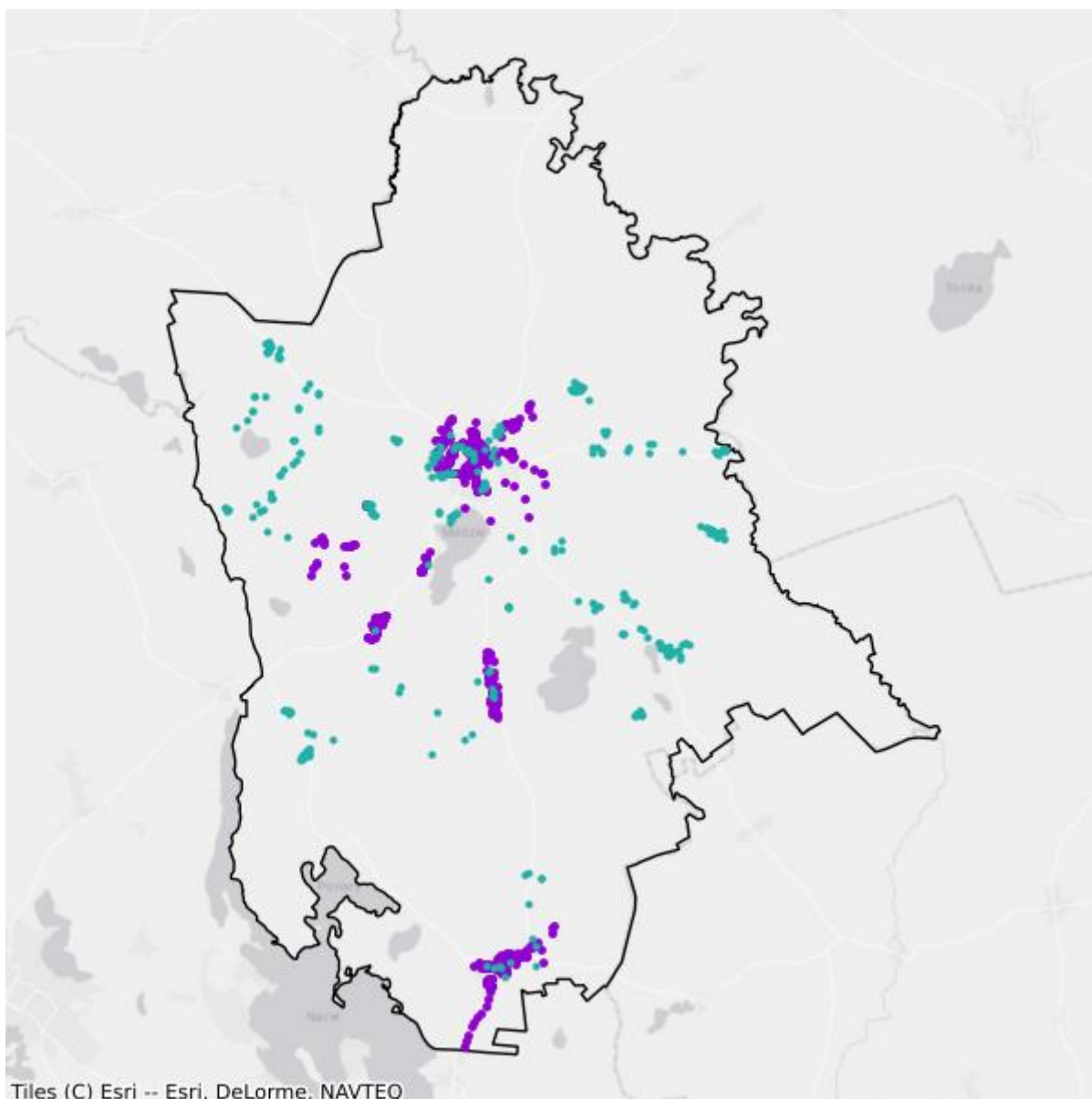

- Plany inwestycyjne realizowane ze środków prywatnych
- Plany inwestycyjne realizowane ze środków publicznych

Mapa białych plam

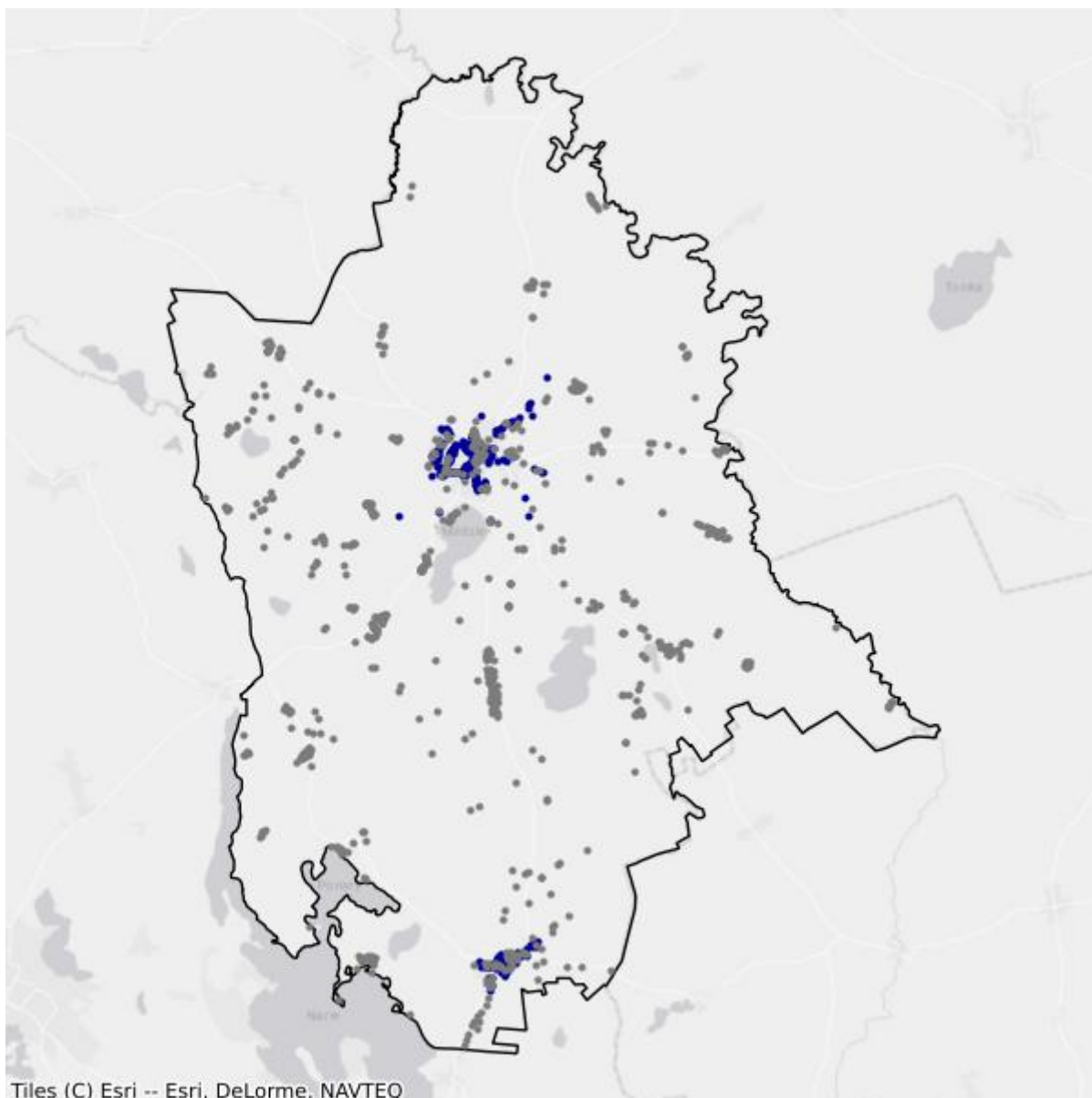

- Białe plamy
- W zasięgu poniżej 100 Mb/s

15.7. Gmina Miłomłyn

TERC: 2815073

Statystyki ogólne

W gminie jest 1 676 punktów adresowych. Na koniec grudnia 2025 roku w zasięgu stacjonarnego dostępu do usług szerokopasmowych było 877 punktów adresowych. Na wskazanym obszarze były 1 274 białe plamy NGA, w tym 799 pozostało bez żadnego zasięgu. Od 1 stycznia 2023 do 31 grudnia 2025 roku obywatele zgłosili 56 zapotrzebowań na internet i 1 weryfikację danych w systemie internet.gov.pl.

W tabeli nr 15.7.1 przedstawiono przedsiębiorców telekomunikacyjnych działających na terenie gminy i świadczących usługi stacjonarnego dostępu do usług szerokopasmowych.

Tabela 15.7.1: Podmiot w zależności od rodzaju usług.			
Podmiot	Detal	Hurt	Hurt-Detal
"MATCOM" MARCIN SEBASTIAN ZIÓŁEK	X		
"NETIA" SPÓŁKA AKCYJNA			X
"P4 SPÓŁKA Z OGRANICZONĄ ODPOWIEDZIALNOŚCIĄ"	X		
ELTRONIK SPÓŁKA Z OGRANICZONĄ ODPOWIEDZIALNOŚCIĄ	X		
EXATEL SPÓŁKA AKCYJNA	X		
NAUKOWA I AKADEMICKA SIEĆ KOMPUTEROWA - PAŃSTWOWY INSTYTUT BADAWCZY	X		
NETKOM USŁUGI INFORMATYCZNE ŻUKOWSKI MACIEJ	X		
NEXERA SPÓŁKA Z OGRANICZONĄ ODPOWIEDZIALNOŚCIĄ		X	
ORANGE POLSKA SPÓŁKA AKCYJNA	X	X	X
POLKOMTEL SPÓŁKA Z OGRANICZONĄ ODPOWIEDZIALNOŚCIĄ	X		
RFC INTERNET SPÓŁKA Z OGRANICZONĄ ODPOWIEDZIALNOŚCIĄ	X		
T-MOBILE POLSKA SPÓŁKA AKCYJNA	X		
VECTRA SPÓŁKA AKCYJNA	X		

W tabeli nr 15.7.2 przedstawiono liczbowy i procentowy podział na punkty adresowe w zależności od rodzaju zasięgu na terenie gminy.

Tabela 15.7.2: Podział na rodzaje usług i zasięgów.		
	Liczba adresów	Udział %
Rzeczywisty	554	33,05%

	Liczba adresów	Udział %
Hurtowy (wyłącznie)	144	8,59%
Teoretyczny (wyłącznie)	179	10,68%
Brak zasięgu	799	47,67%
SUMA	1 676	100%

Zasięgi sieci

W tabeli nr 15.7.3 przedstawiono liczbowo i procentowo liczbę zasięgów oraz liczbę punktów adresowych na terenie gminy w zależności od przepustowości.

Tabela 15.7.3: Liczba zasięgów i adresów w podziale na przepustowość.				
Przepustowość [Mb/s]	Liczba zasięgów	Udział %	Liczba punktów adresowych	Udział %
2	0	0,00%	0	0,00%
10	0	0,00%	0	0,00%
20	0	0,00%	0	0,00%
30	1 148	22,89%	279	31,81%
40	240	4,78%	64	7,30%
50	206	4,11%	85	9,69%
60	170	3,39%	28	3,19%
70	47	0,94%	12	1,37%
80	7	0,14%	7	0,80%
90	0	0,00%	0	0,00%
100	3	0,06%	3	0,34%
200	0	0,00%	0	0,00%
300	0	0,00%	0	0,00%
400	0	0,00%	0	0,00%
500	0	0,00%	0	0,00%
600	2	0,04%	2	0,23%
700	0	0,00%	0	0,00%
800	0	0,00%	0	0,00%
900	1 007	20,08%	0	0,00%
1000	2 186	43,58%	397	45,27%
2000	0	0,00%	0	0,00%
3000	0	0,00%	0	0,00%
4000	0	0,00%	0	0,00%
5000	0	0,00%	0	0,00%
6000	0	0,00%	0	0,00%
7000	0	0,00%	0	0,00%
8000	0	0,00%	0	0,00%

Przepustowość [Mb/s]	Liczba zasięgów	Udział %	Liczba punktów adresowych	Udział %
9000	0	0,00%	0	0,00%
10000	0	0,00%	0	0,00%
SUMA	5 016	100%	877	100%

W tabeli nr 15.7.4 przedstawiono liczbę zasięgów w gminie w zależności od rodzaju medium.

Tabela 15.7.4: Liczba zasięgów z podziałem na medium.		
Medium	Liczba zasięgów	Udział %
światłowodowe	3 197	63,74%
kablowe współosiowe miedziane	0	0,00%
kablowe parowe miedziane	1 170	23,33%
radiowe (FWA)	649	12,94%
SUMA	5 016	100%

Plany inwestycyjne (komercyjne)

W gminie zostało zgłoszonych 487 planowanych inwestycji w punktach adresowych. Zgłoszone plany inwestycyjne przewidują objęcie w kolejnych 3 latach zasięgiem stacjonarnego dostępu do usług szerokopasmowych:

- 141 punktów adresowych znajdujących się już w zasięgu rzeczywistym;
- 75 punktów adresowych znajdujących się już w zasięgu wyłącznie hurtowym;
- 170 punktów adresowych znajdujących się już w zasięgu teoretycznym;
- 0 punktów adresowych znajdujących się w planie inwestycyjnym ze środków publicznych;
- 30 punktów adresowych znajdujących się w więcej niż jednym planie inwestycyjnym ze środków prywatnych;
- 71 punktów adresowych będących białymi plamami (bez zasięgu).

Plany inwestycyjne realizowane ze środków publicznych

W gminie realizowane są plany inwestycyjne ze środków publicznych obejmujące 0 punktów adresowych. Realizowanych jest 0 projektów z KPO i 0 projektów z FERC. Dane pochodzą z systemu SIMBA i odnoszą się do umów o dofinansowanie zawartych do dnia 31 grudnia 2025.

W tabeli nr 15.7.5 przedstawiono liczbę punktów adresowych na terenie gminy, objętych planami inwestycyjnymi do zrealizowania ze środków publicznych.

Tabela 15.7.5: Liczba punktów adresowych ze zgłoszonymi planami inwestycyjnymi realizowanymi ze środków publicznych.		
Numer projektu	Beneficjent	Liczba PA
Brak danych		

Mapa planów inwestycyjnych

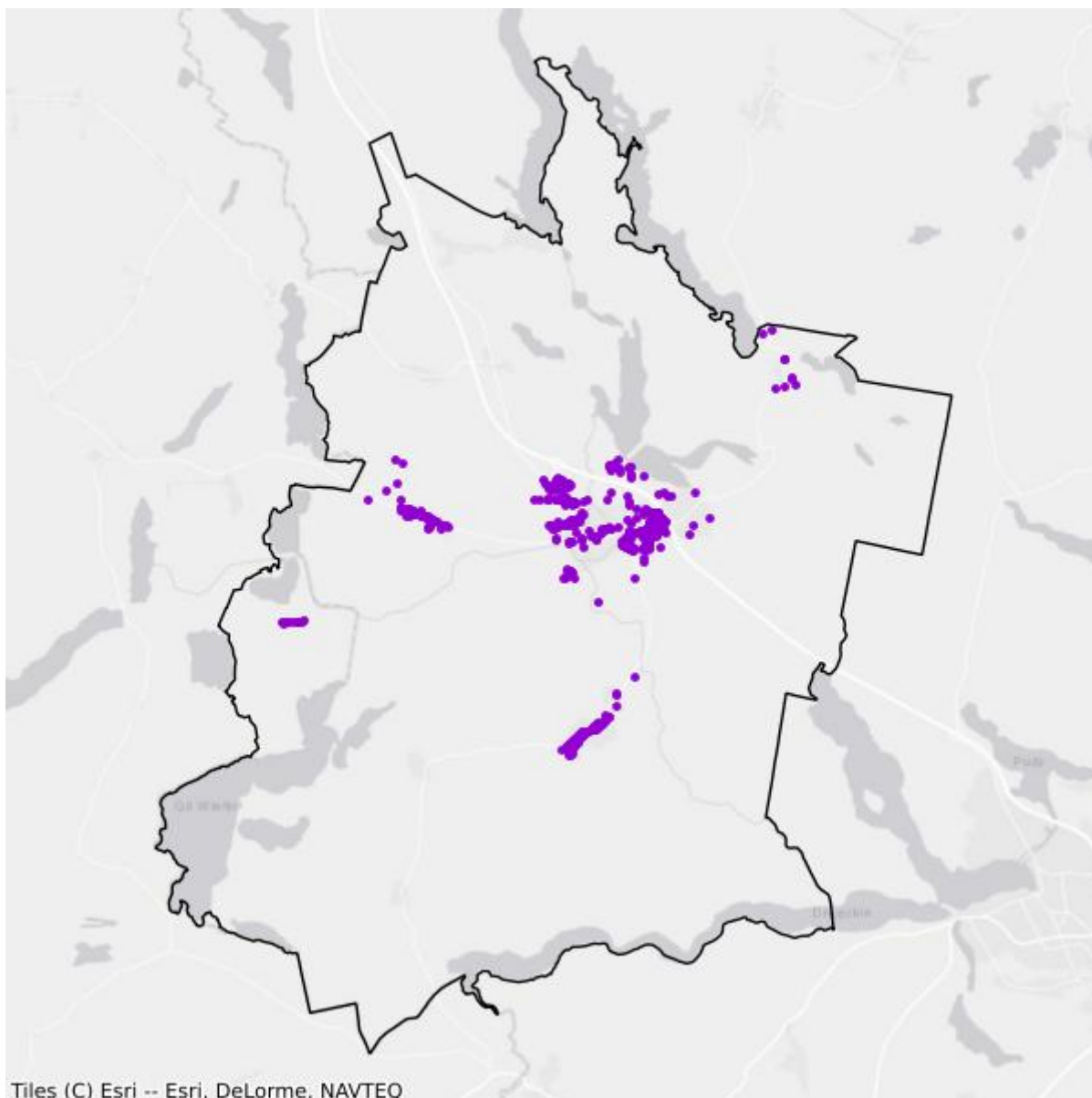

- Plany inwestycyjne realizowane ze środków prywatnych
- Plany inwestycyjne realizowane ze środków publicznych

Mapa białych plam

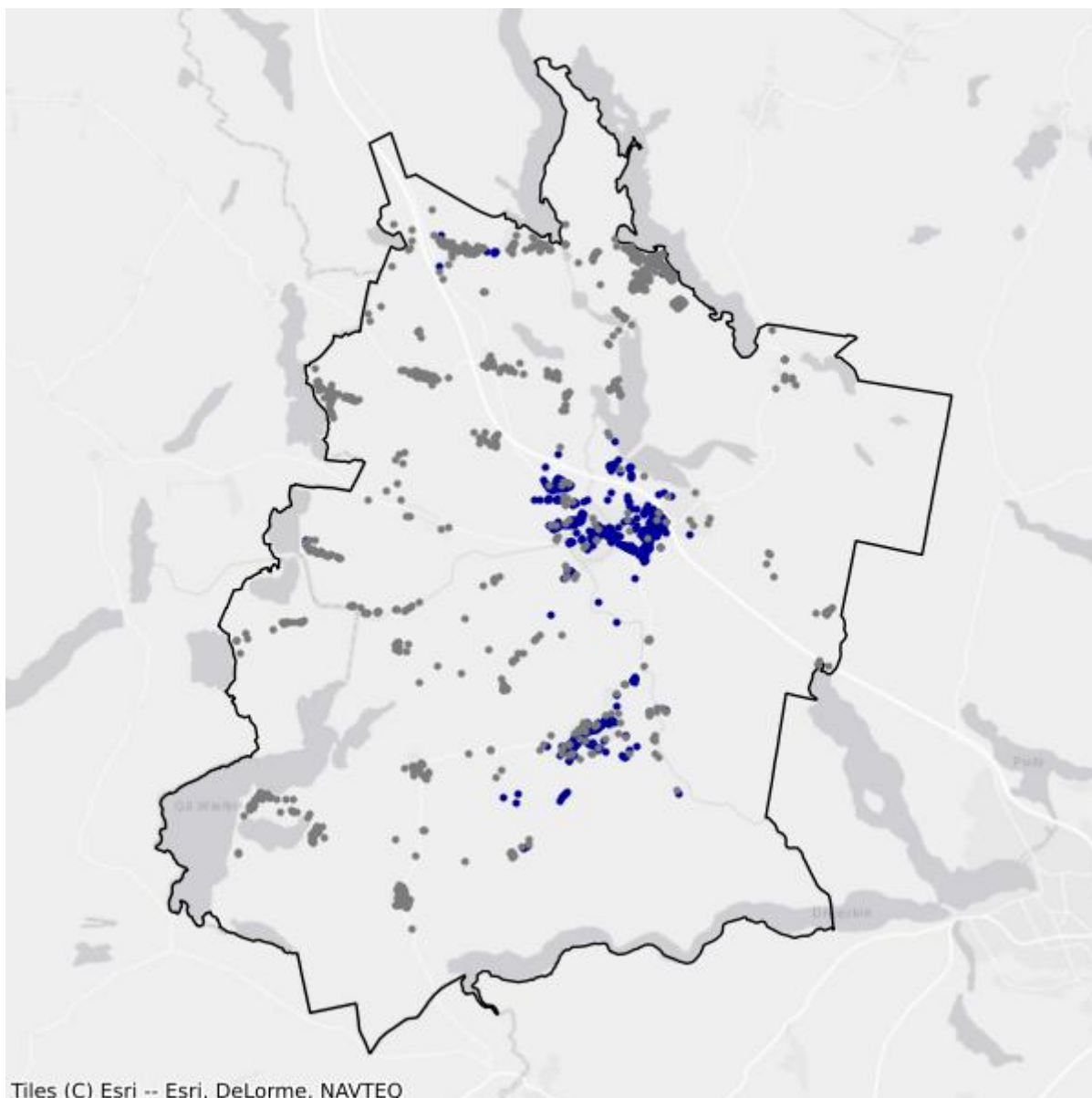

- Białe plamy
- W zasięgu poniżej 100 Mb/s

15.8. Gmina Morąg

TERC: 2815083

Statystyki ogólne

W gminie jest 5 909 punktów adresowych. Na koniec grudnia 2025 roku w zasięgu stacjonarnego dostępu do usług szerokopasmowych było 4 271 punktów adresowych. Na wskazanym obszarze było 3 527 białych plam NGA, w tym 1 638 pozostało bez żadnego zasięgu. Od 1 stycznia 2023 do 31 grudnia 2025 roku obywatele zgłosili 179 zapotrzebowań na internet i 8 weryfikacji danych w systemie internet.gov.pl.

W tabeli nr 15.8.1 przedstawiono przedsiębiorców telekomunikacyjnych działających na terenie gminy i świadczących usługi stacjonarnego dostępu do usług szerokopasmowych.

Tabela 15.8.1: Podmiot w zależności od rodzaju usług.			
Podmiot	Detal	Hurt	Hurt-Detal
"MATCOM" MARCIN SEBASTIAN ZIÓŁEK	X		
"NETIA" SPÓŁKA AKCYJNA			X
"P4 SPÓŁKA Z OGRANICZONĄ ODPOWIEDZIALNOŚCIĄ"	X		
ABP "COMPUTER" PIOTR ROSŁAW ADROWSKI	X		
ELTRONIK SPÓŁKA Z OGRANICZONĄ ODPOWIEDZIALNOŚCIĄ	X		
EXATEL SPÓŁKA AKCYJNA	X		
FIRMA "TONETIC" KRZYSZTOF ADAMCZYK	X		
INTELLY NISKI STYPUŁKOWSKI BŁASZCZUK SPÓŁKA JAWNA	X		
LANDTECH SPÓŁKA Z OGRANICZONĄ ODPOWIEDZIALNOŚCIĄ	X		
MARCIN STĄPÓR STA KOM	X		
MULTIMEDIA POLSKA SPÓŁKA Z OGRANICZONĄ ODPOWIEDZIALNOŚCIĄ		X	X
NAUKOWA I AKADEMICKA SIEĆ KOMPUTEROWA - PAŃSTWOWY INSTYTUT BADAWCZY	X		
NEXERA SPÓŁKA Z OGRANICZONĄ ODPOWIEDZIALNOŚCIĄ		X	
ORANGE POLSKA SPÓŁKA AKCYJNA	X	X	X
POLKOMTEL SPÓŁKA Z OGRANICZONĄ ODPOWIEDZIALNOŚCIĄ	X		
RFC INTERNET SPÓŁKA Z OGRANICZONĄ ODPOWIEDZIALNOŚCIĄ	X		
SQS POLSKA SZYMON WYSOKIŃSKI	X		
STANET SPÓŁKA Z OGRANICZONĄ ODPOWIEDZIALNOŚCIĄ	X		
T-MOBILE POLSKA SPÓŁKA AKCYJNA	X		

Podmiot	Detal	Hurt	Hurt-Detal
TOWERLINK POLAND SPÓŁKA Z OGRANICZONĄ ODPOWIEDZIALNOŚCIĄ		X	
VECTRA SPÓŁKA AKCYJNA	X		

W tabeli nr 15.8.2 przedstawiono liczbowy i procentowy podział na punkty adresowe w zależności od rodzaju zasięgu na terenie gminy.

Tabela 15.8.2: Podział na rodzaje usług i zasięgów.		
	Liczba adresów	Udział %
Rzeczywisty	2 484	42,04%
Hurtowy (wyłącznie)	352	5,96%
Teoretyczny (wyłącznie)	1 435	24,28%
Brak zasięgu	1 638	27,72%
SUMA	5 909	100%

Zasięgi sieci

W tabeli nr 15.8.3 przedstawiono liczbowo i procentowo liczbę zasięgów oraz liczbę punktów adresowych na terenie gminy w zależności od przepustowości.

Tabela 15.8.3: Liczba zasięgów i adresów w podziale na przepustowość.				
Przepustowość [Mb/s]	Liczba zasięgów	Udział %	Liczba punktów adresowych	Udział %
2	2 127	7,64%	46	1,08%
10	158	0,57%	1	0,02%
20	5	0,02%	0	0,00%
30	4 800	17,24%	1 616	37,84%
40	481	1,73%	63	1,48%
50	682	2,45%	112	2,62%
60	261	0,94%	28	0,66%
70	127	0,46%	9	0,21%
80	33	0,12%	14	0,33%
90	0	0,00%	0	0,00%
100	742	2,66%	83	1,94%
200	0	0,00%	0	0,00%
300	2	0,01%	1	0,02%
400	0	0,00%	0	0,00%
500	0	0,00%	0	0,00%
600	7	0,03%	1	0,02%
700	0	0,00%	0	0,00%
800	0	0,00%	0	0,00%

Przepustowość [Mb/s]	Liczba zasięgów	Udział %	Liczba punktów adresowych	Udział %
900	5 750	20,65%	0	0,00%
1000	12 671	45,50%	2 297	53,78%
2000	0	0,00%	0	0,00%
3000	0	0,00%	0	0,00%
4000	0	0,00%	0	0,00%
5000	0	0,00%	0	0,00%
6000	0	0,00%	0	0,00%
7000	0	0,00%	0	0,00%
8000	0	0,00%	0	0,00%
9000	0	0,00%	0	0,00%
10000	0	0,00%	0	0,00%
SUMA	27 846	100%	4 271	100%

W tabeli nr 15.8.4 przedstawiono liczbę zasięgów w gminie w zależności od rodzaju medium.

Tabela 15.8.4: Liczba zasięgów z podziałem na medium.

Medium	Liczba zasięgów	Udział %
światłowodowe	18 440	66,22%
kablowe współosiowe miedziane	722	2,59%
kablowe parowe miedziane	4 483	16,10%
radiowe (FWA)	4 201	15,09%
SUMA	27 846	100%

Plany inwestycyjne (komercyjne)

W gminie zostało zgłoszonych 1 706 planowanych inwestycji w punktach adresowych. Zgłoszone plany inwestycyjne przewidują objęcie w kolejnych 3 latach zasięgiem stacjonarnego dostępu do usług szerokopasmowych:

- 182 punkty adresowe znajdujące się już w zasięgu rzeczywistym;
- 100 punktów adresowych znajdujących się już w zasięgu wyłącznie hurtowym;
- 838 punktów adresowych znajdujących się już w zasięgu teoretycznym;
- 11 punktów adresowych znajdujących się w planie inwestycyjnym ze środków publicznych;
- 96 punktów adresowych znajdujących się w więcej niż jednym planie inwestycyjnym ze środków prywatnych;
- 490 punktów adresowych będących białymi plamami (bez zasięgu).

Plany inwestycyjne realizowane ze środków publicznych

W gminie realizowane są plany inwestycyjne ze środków publicznych obejmujące 1 370 punktów adresowych. Realizowane są 2 projekty z KPO i 0 projektów z FERC. Dane pochodzą z systemu SIMBA i odnoszą się do umów o dofinansowanie zawartych do dnia 31 grudnia 2025.

W tabeli nr 15.8.5 przedstawiono liczbę punktów adresowych na terenie gminy, objętych planami inwestycyjnymi do zrealizowania ze środków publicznych.

Tabela 15.8.5: Liczba punktów adresowych ze zgłoszonymi planami inwestycyjnymi realizowanymi ze środków publicznych.		
Numer projektu	Beneficjent	Liczba PA
KPOD.05.02-IW. 06-0118/25	ORANGE POLSKA SPÓŁKA AKCYJNA	711
KPOD.05.02-IW. 06-0169/25	RETOCOM SPÓŁKA Z OGRANICZONĄ ODPOWIEDZIALNOŚCIĄ	659
SUMA		1 370

Mapa planów inwestycyjnych

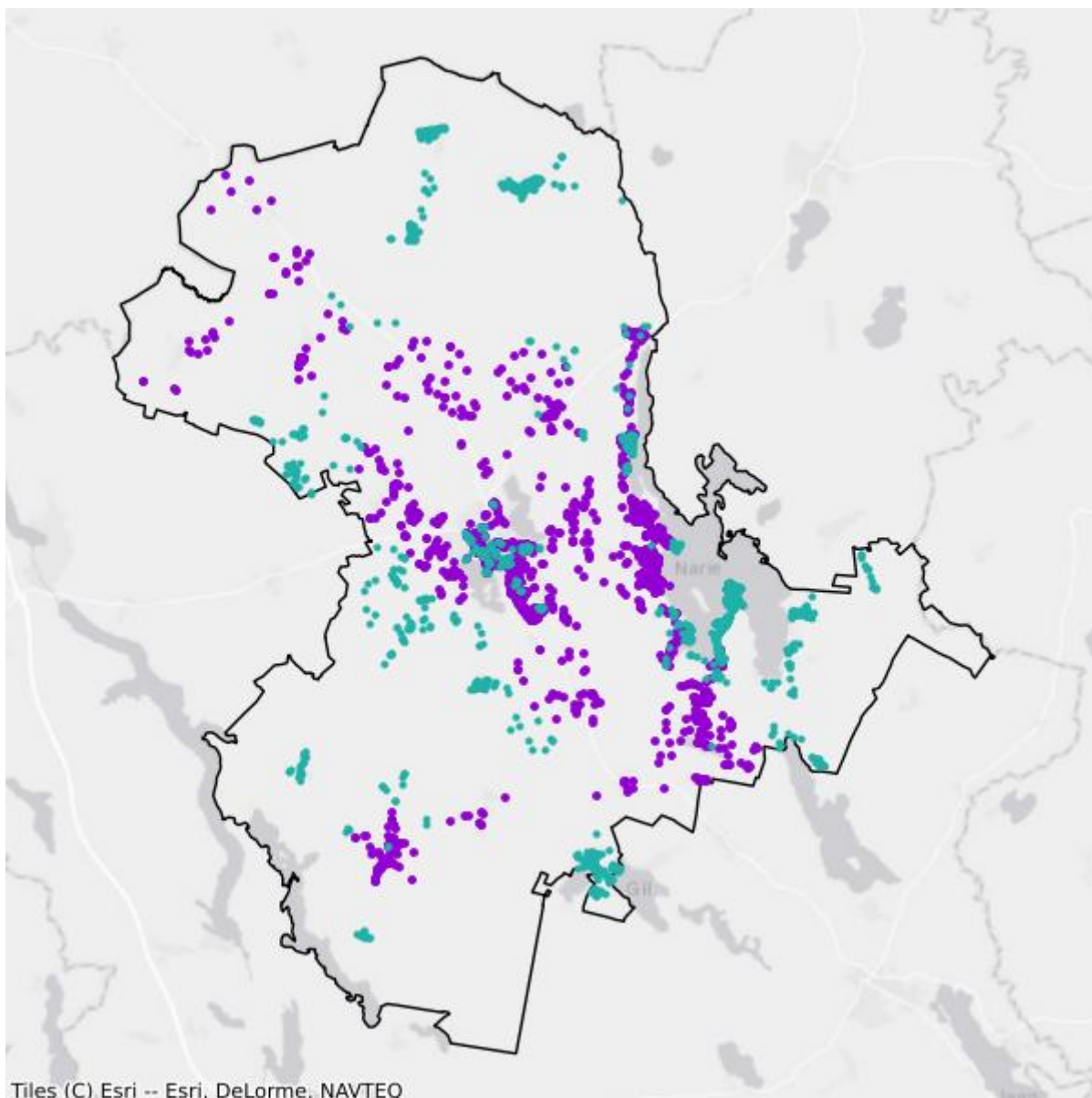

- Plany inwestycyjne realizowane ze środków prywatnych
- Plany inwestycyjne realizowane ze środków publicznych

Mapa białych plam

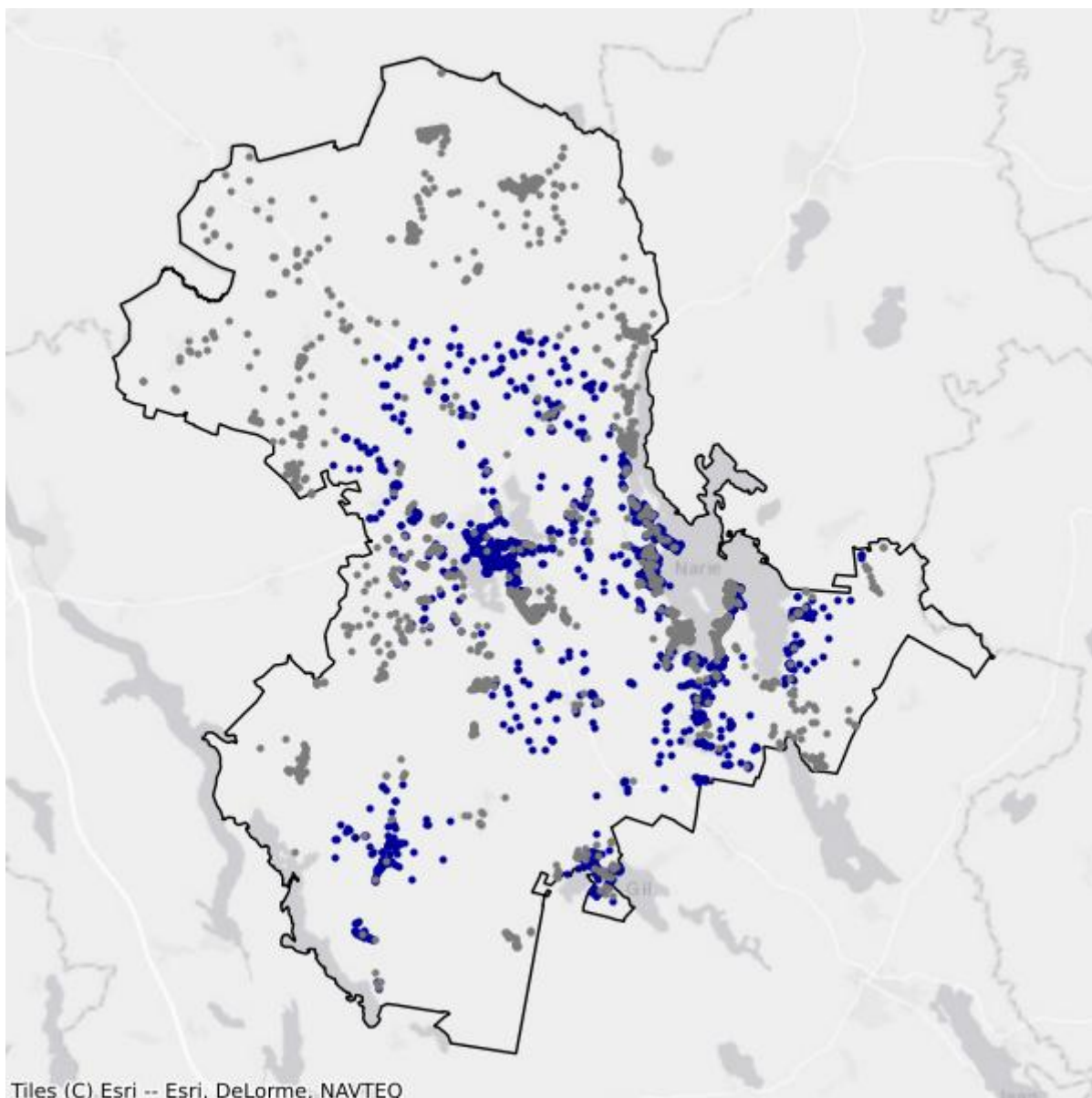

- Białe plamy
- W zasięgu poniżej 100 Mb/s

15.9. Gmina Ostróda

TERC: 2815092

Statystyki ogólne

W gminie są 4 234 punkty adresowe. Na koniec grudnia 2025 roku w zasięgu stacjonarnego dostępu do usług szerokopasmowych było 3 219 punktów adresowych. Na wskazanym obszarze było 1 417 białych plam NGA, w tym 1 015 pozostało bez żadnego zasięgu. Od 1 stycznia 2023 do 31 grudnia 2025 roku obywatele zgłosili 83 zapotrzebowania na internet i 0 weryfikacji danych w systemie internet.gov.pl.

W tabeli nr 15.9.1 przedstawiono przedsiębiorców telekomunikacyjnych działających na terenie gminy i świadczących usługi stacjonarnego dostępu do usług szerokopasmowych.

Tabela 15.9.1: Podmiot w zależności od rodzaju usług.			
Podmiot	Detal	Hurt	Hurt-Detal
"INM" SPÓŁKA Z OGRANICZONĄ ODPOWIEDZIALNOŚCIĄ	X		
"NETIA" SPÓŁKA AKCYJNA			X
"P4 SPÓŁKA Z OGRANICZONĄ ODPOWIEDZIALNOŚCIĄ"	X		
"TK TELEKOM" SPÓŁKA Z OGRANICZONĄ ODPOWIEDZIALNOŚCIĄ			X
ELTRONIK SPÓŁKA Z OGRANICZONĄ ODPOWIEDZIALNOŚCIĄ	X		
INEA SPÓŁKA Z OGRANICZONĄ ODPOWIEDZIALNOŚCIĄ	X		
IWKD ADAM GWÓZDŹ	X		X
MULTIMEDIA POLSKA SPÓŁKA Z OGRANICZONĄ ODPOWIEDZIALNOŚCIĄ		X	X
NAUKOWA I AKADEMICKA SIEĆ KOMPUTEROWA - PAŃSTWOWY INSTYTUT BADAWCZY	X		
NEO TECHNIKA SPÓŁKA JAWNA TOMASZ POLITO I CEZARIUSZ ZALEWSKI	X		
NEXERA SPÓŁKA Z OGRANICZONĄ ODPOWIEDZIALNOŚCIĄ		X	
ORANGE POLSKA SPÓŁKA AKCYJNA	X	X	X
POLKOMTEL SPÓŁKA Z OGRANICZONĄ ODPOWIEDZIALNOŚCIĄ	X		
PRZEDSIĘBIORSTWO HANDLOWO-PRODUKCYJNO-USŁUGOWE "ARONET" ANDRZEJ OLSZEWSKI	X		
RFC INTERNET SPÓŁKA Z OGRANICZONĄ ODPOWIEDZIALNOŚCIĄ	X		
T-MOBILE POLSKA SPÓŁKA AKCYJNA	X		
TOWERLINK POLAND SPÓŁKA Z OGRANICZONĄ ODPOWIEDZIALNOŚCIĄ		X	
VECTRA SPÓŁKA AKCYJNA	X		

Podmiot	Detal	Hurt	Hurt-Detal
ŚWIATŁOWÓD INWESTYCJE SPÓŁKA Z OGRANICZONĄ ODPOWIEDZIALNOŚCIĄ		X	

W tabeli nr 15.9.2 przedstawiono liczbowy i procentowy podział na punkty adresowe w zależności od rodzaju zasięgu na terenie gminy.

Tabela 15.9.2: Podział na rodzaje usług i zasięgów.		
	Liczba adresów	Udział %
Rzeczywisty	3 023	71,40%
Hurtowy (wyłącznie)	177	4,18%
Teoretyczny (wyłącznie)	19	0,45%
Brak zasięgu	1 015	23,97%
SUMA	4 234	100%

Zasięgi sieci

W tabeli nr 15.9.3 przedstawiono liczbowo i procentowo liczbę zasięgów oraz liczbę punktów adresowych na terenie gminy w zależności od przepustowości.

Tabela 15.9.3: Liczba zasięgów i adresów w podziale na przepustowość.				
Przepustowość [Mb/s]	Liczba zasięgów	Udział %	Liczba punktów adresowych	Udział %
2	448	2,75%	82	2,55%
10	32	0,20%	8	0,25%
20	0	0,00%	0	0,00%
30	428	2,63%	31	0,96%
40	143	0,88%	6	0,19%
50	743	4,56%	247	7,67%
60	116	0,71%	10	0,31%
70	125	0,77%	12	0,37%
80	30	0,18%	6	0,19%
90	0	0,00%	0	0,00%
100	16	0,10%	6	0,19%
200	0	0,00%	0	0,00%
300	0	0,00%	0	0,00%
400	0	0,00%	0	0,00%
500	0	0,00%	0	0,00%
600	47	0,29%	1	0,03%
700	0	0,00%	0	0,00%
800	0	0,00%	0	0,00%

Przepustowość [Mb/s]	Liczba zasięgów	Udział %	Liczba punktów adresowych	Udział %
900	4 010	24,60%	1	0,03%
1000	10 146	62,24%	2 800	86,98%
2000	18	0,11%	9	0,28%
3000	0	0,00%	0	0,00%
4000	0	0,00%	0	0,00%
5000	0	0,00%	0	0,00%
6000	0	0,00%	0	0,00%
7000	0	0,00%	0	0,00%
8000	0	0,00%	0	0,00%
9000	0	0,00%	0	0,00%
10000	0	0,00%	0	0,00%
SUMA	16 302	100%	3 219	100%

W tabeli nr 15.9.4 przedstawiono liczbę zasięgów w gminie w zależności od rodzaju medium.

Tabela 15.9.4: Liczba zasięgów z podziałem na medium.

Medium	Liczba zasięgów	Udział %
światłowodowe	14 186	87,02%
kablowe współosiowe miedziane	45	0,28%
kablowe parowe miedziane	1 403	8,61%
radiowe (FWA)	668	4,10%
SUMA	16 302	100%

Plany inwestycyjne (komercyjne)

W gminie zostało zgłoszonych 987 planowanych inwestycji w punktach adresowych. Zgłoszone plany inwestycyjne przewidują objęcie w kolejnych 3 latach zasięgiem stacjonarnego dostępu do usług szerokopasmowych:

- 578 punktów adresowych znajdujących się już w zasięgu rzeczywistym;
- 76 punktów adresowych znajdujących się już w zasięgu wyłącznie hurtowym;
- 13 punktów adresowych znajdujących się już w zasięgu teoretycznym;
- 0 punktów adresowych znajdujących się w planie inwestycyjnym ze środków publicznych;
- 34 punkty adresowe znajdujące się w więcej niż jednym planie inwestycyjnym ze środków prywatnych;
- 286 punktów adresowych będących białymi plamami (bez zasięgu).

Plany inwestycyjne realizowane ze środków publicznych

W gminie realizowane są plany inwestycyjne ze środków publicznych obejmujące 0 punktów adresowych. Realizowanych jest 0 projektów z KPO i 0 projektów z FERC. Dane pochodzą z systemu SIMBA i odnoszą się do umów o dofinansowanie zawartych do dnia 31 grudnia 2025.

W tabeli nr 15.9.5 przedstawiono liczbę punktów adresowych na terenie gminy, objętych planami inwestycyjnymi do zrealizowania ze środków publicznych.

Tabela 15.9.5: Liczba punktów adresowych ze zgłoszonymi planami inwestycyjnymi realizowanymi ze środków publicznych.

Numer projektu	Beneficjent	Liczba PA
Brak danych		

Mapa planów inwestycyjnych

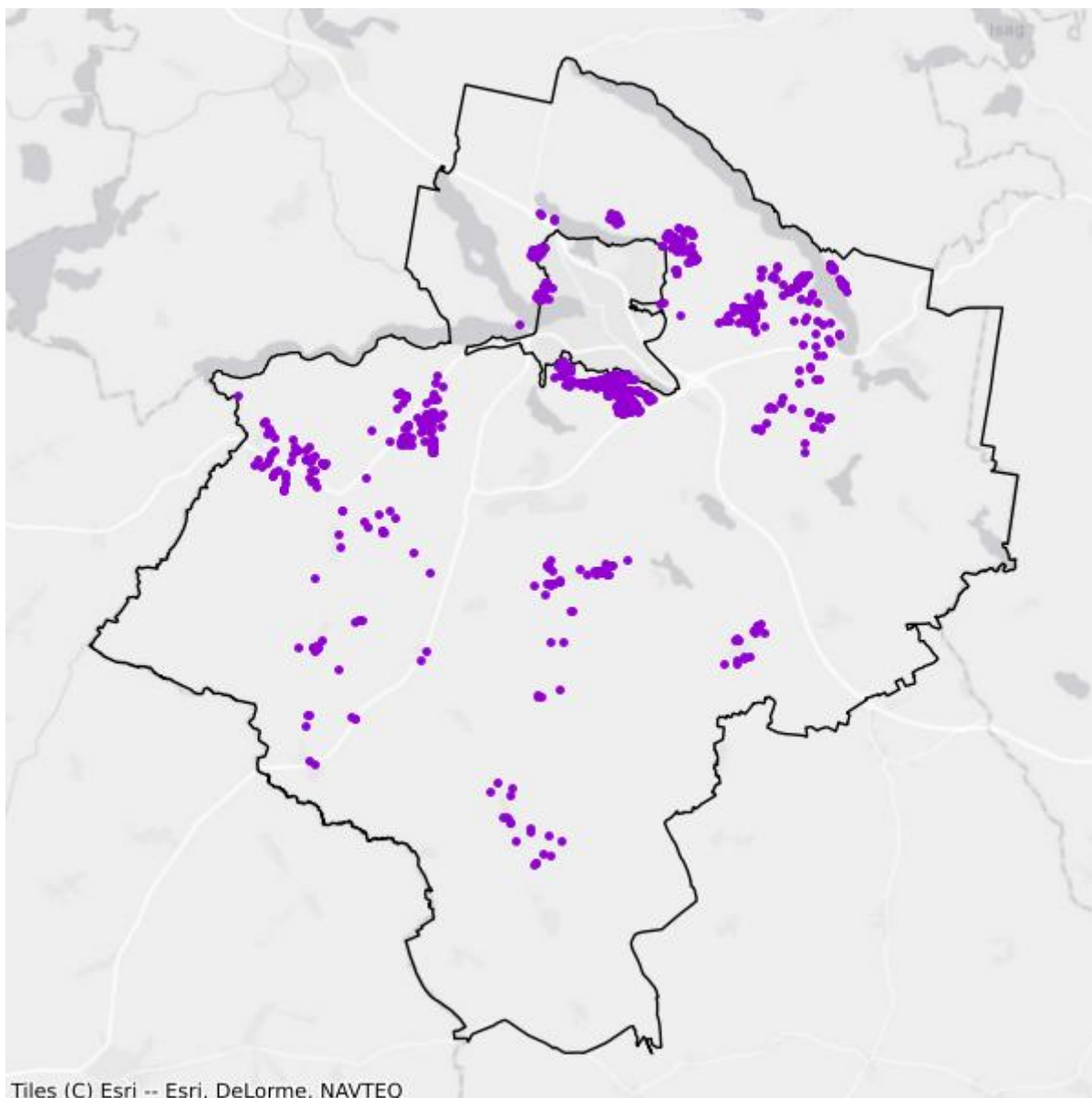

- Plany inwestycyjne realizowane ze środków prywatnych
- Plany inwestycyjne realizowane ze środków publicznych

Mapa białych plam

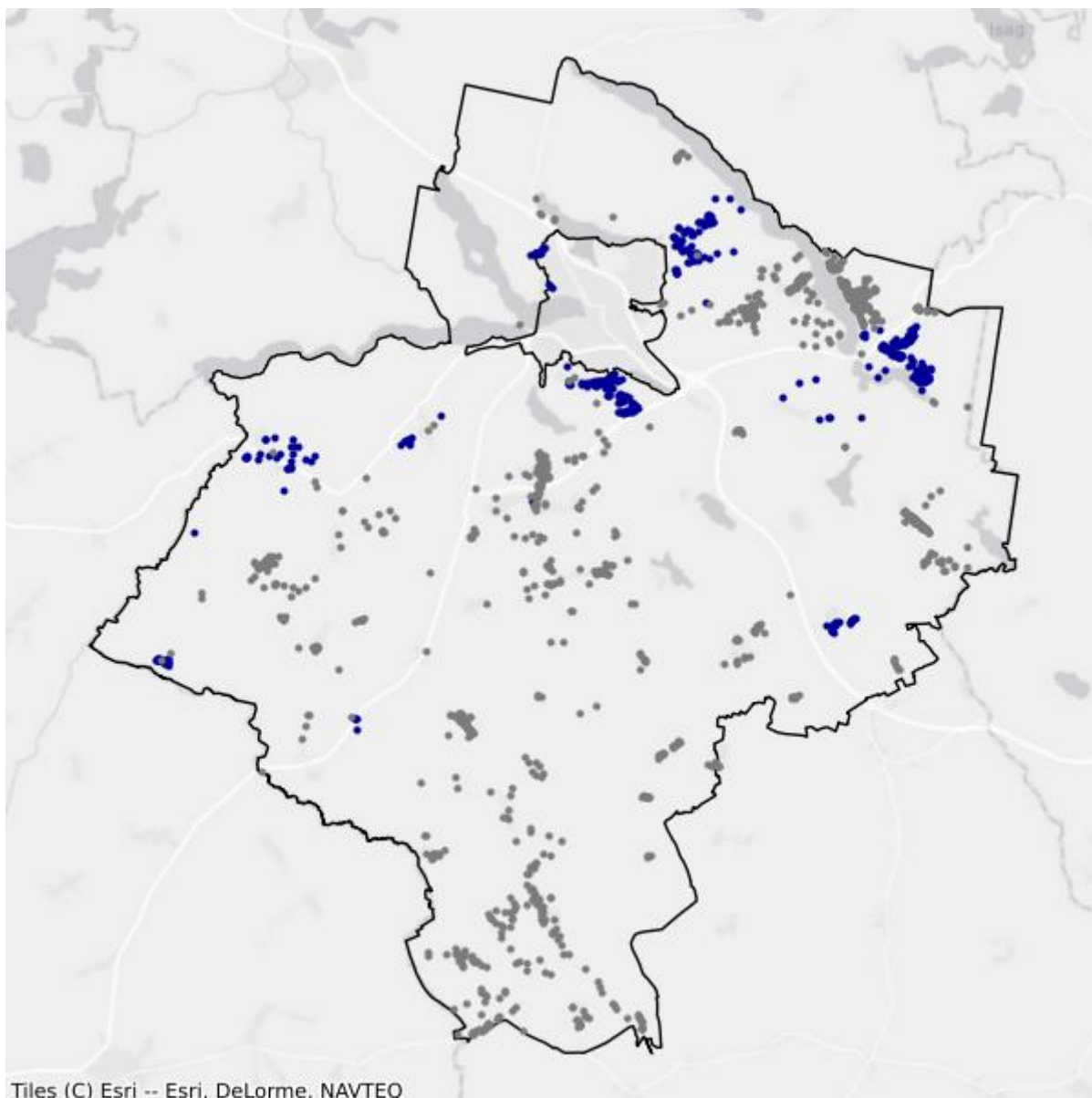

- Białe plamy
- W zasięgu poniżej 100 Mb/s

16. Powiat piski

TERC: 2816

Statystyki ogólne

W powiecie jest 12 340 punktów adresowych. Na koniec grudnia 2025 roku w zasięgu stacjonarnego dostępu do usług szerokopasmowych było 7 917 punktów adresowych. Na wskazanym obszarze było 5 909 białych plam NGA, w tym 4 423 pozostały bez żadnego zasięgu. Od 1 stycznia 2023 do 31 grudnia 2025 roku obywatele zgłosili 258 zapotrzebowań na internet i 11 weryfikacji danych w systemie internet.gov.pl.

Na terenie powiatu działa 23 przedsiębiorców telekomunikacyjnych świadczących usługi stacjonarnego dostępu do usług szerokopasmowych, w tym:

- 16 świadczących wyłącznie usługi detaliczne;
- 3 świadczących wyłącznie usługi hurtowe;
- 4 świadczących usługi hurtowo-detaliczne.

W tabeli nr 16.1 przedstawiono liczbę zasięgów i punktów adresowych w zasięgu na terenie powiatu.

Tabela 16.1: Liczba zasięgów i punktów adresowych w zasięgu na terenie powiatu.			
Gmina	Liczba zasięgów zgłoszonych przez podmioty zobowiązane do raportowania	Liczba punktów adresowych objętych zasięgiem	Liczba punktów adresowych ogółem
Biała Piska	7 604	1 453	2 240
Orzysz	4 838	1 117	2 066
Pisz	30 441	4 275	5 751
Ruciane-Nida	5 934	1 072	2 283
SUMA	48 817	7 917	12 340

W tabeli nr 16.2 przedstawiono liczbowy i procentowy podział na punkty adresowe w zależności od rodzaju zasięgu na terenie powiatu.

Tabela 16.2: Podział na rodzaje usług i zasięgów.		
	Liczba adresów	Udział %
Rzeczywisty	6 725	54,50%
Hurtowy (wyłącznie)	409	3,31%

	Liczba adresów	Udział %
Teoretyczny (wyłącznie)	783	6,35%
Brak zasięgu	4 423	35,84%
SUMA	12 340	100%

Zasięgi sieci

W tabeli nr 16.3 przedstawiono liczbowo i procentowo liczbę zasięgów oraz liczbę punktów adresowych na terenie powiatu w zależności od przepustowości.

Tabela 16.3: Liczba zasięgów i adresów w podziale na przepustowość.				
Przepustowość [Mb/s]	Liczba zasięgów	Udział %	Liczba punktów adresowych	Udział %
2	2 200	4,51%	18	0,23%
10	63	0,13%	0	0,00%
20	8	0,02%	1	0,01%
30	7 087	14,52%	845	10,67%
40	615	1,26%	45	0,57%
50	1 802	3,69%	448	5,66%
60	341	0,70%	43	0,54%
70	220	0,45%	32	0,40%
80	136	0,28%	53	0,67%
90	1	0,00%	1	0,01%
100	113	0,23%	14	0,18%
200	2	0,00%	0	0,00%
300	3	0,01%	1	0,01%
400	0	0,00%	0	0,00%
500	0	0,00%	0	0,00%
600	664	1,36%	172	2,17%
700	0	0,00%	0	0,00%
800	0	0,00%	0	0,00%
900	7 010	14,36%	0	0,00%
1000	26 884	55,07%	5 273	66,60%
2000	1 416	2,90%	719	9,08%
3000	0	0,00%	0	0,00%
4000	0	0,00%	0	0,00%
5000	0	0,00%	0	0,00%
6000	0	0,00%	0	0,00%
7000	0	0,00%	0	0,00%
8000	0	0,00%	0	0,00%
9000	0	0,00%	0	0,00%

Przepustowość [Mb/s]	Liczba zasięgów	Udział %	Liczba punktów adresowych	Udział %
10000	252	0,52%	252	3,18%
SUMA	48 817	100%	7 917	100%

W tabeli nr 16.4 przedstawiono liczbę zasięgów w powiecie w zależności od rodzaju medium.

Tabela 16.4: Liczba zasięgów z podziałem na medium.		
Medium	Liczba zasięgów	Udział %
światłowodowe	35 947	73,64%
kablowe współosiowe miedziane	180	0,37%
kablowe parowe miedziane	7 518	15,40%
radiowe (FWA)	5 172	10,59%
SUMA	48 817	100%

Plany inwestycyjne (komercyjne)

W powiecie zgłoszone zostały plany inwestycyjne obejmujące 1 880 punktów adresowych, w tym 1 876 unikalnych punktów adresowych.

W tabeli nr 16.5 przedstawiono liczbę punktów adresowych na terenie powiatu, objętych planami inwestycyjnymi do zrealizowania ze środków własnych inwestorów.

Tabela 16.5: Liczba punktów adresowych ze zgłoszonymi planami inwestycyjnymi finansowanymi ze środków własnych inwestora.	
Powiat	Liczba punktów adresowych objętych planami inwestycyjnymi
Biała Piska	221
Orzysz	136
Pisz	743
Ruciane-Nida	780
SUMA	1 880

Plany inwestycyjne realizowane ze środków publicznych

W powiecie realizowane są plany inwestycyjne ze środków publicznych obejmujące 70 punktów adresowych. Realizowany jest 1 projekt z KPO i 0 projektów z FERC. Dane pochodzą z systemu SIMBA i odnoszą się do umów o dofinansowanie zawartych do dnia 31 grudnia 2025.

W tabeli nr 16.6 przedstawiono liczbę punktów adresowych na terenie powiatu, objętych planami inwestycyjnymi do zrealizowania ze środków publicznych.

Tabela 16.6: Liczba punktów adresowych ze zgłoszonymi planami inwestycyjnymi realizowanymi ze środków publicznych.	
Gmina	Liczba punktów adresowych objętych planami inwestycyjnymi
Biała Piska	70

Gmina	Liczba punktów adresowych objętych planami inwestycyjnymi
Orzysz	0
Pisz	0
Ruciane-Nida	0
SUMA	70

16.1. Gmina Biała Piska

TERC: 2816013

Statystyki ogólne

W gminie jest 2 240 punktów adresowych. Na koniec grudnia 2025 roku w zasięgu stacjonarnego dostępu do usług szerokopasmowych były 1 453 punkty adresowe. Na wskazanym obszarze było 1 119 białych plam NGA, w tym 787 pozostało bez żadnego zasięgu. Od 1 stycznia 2023 do 31 grudnia 2025 roku obywatele zgłosili 16 zapotrzebowań na internet i 0 weryfikacji danych w systemie internet.gov.pl.

W tabeli nr 16.1.1 przedstawiono przedsiębiorców telekomunikacyjnych działających na terenie gminy i świadczących usługi stacjonarnego dostępu do usług szerokopasmowych.

Tabela 16.1.1: Podmiot w zależności od rodzaju usług.			
Podmiot	Detal	Hurt	Hurt-Detal
"NETIA" SPÓŁKA AKCYJNA			X
"P4 SPÓŁKA Z OGRANICZONĄ ODPOWIEDZIALNOŚCIĄ"	X		
EXATEL SPÓŁKA AKCYJNA	X		
FIRMA HANDLOWO-USŁUGOWA "DANET" MAŁGORZATA BUĆKO	X		X
HIRSZTRITT ALEKSANDER GRZEGORZ "FAN-TEX"	X		X
INEA SPÓŁKA Z OGRANICZONĄ ODPOWIEDZIALNOŚCIĄ	X		
LANDTECH SPÓŁKA Z OGRANICZONĄ ODPOWIEDZIALNOŚCIĄ	X		
NAUKOWA I AKADEMICKA SIEĆ KOMPUTEROWA - PAŃSTWOWY INSTYTUT BADAWCZY	X		
NEXERA SPÓŁKA Z OGRANICZONĄ ODPOWIEDZIALNOŚCIĄ		X	
ORANGE POLSKA SPÓŁKA AKCYJNA	X	X	X
POLKOMTEL SPÓŁKA Z OGRANICZONĄ ODPOWIEDZIALNOŚCIĄ	X		
RFC INTERNET SPÓŁKA Z OGRANICZONĄ ODPOWIEDZIALNOŚCIĄ	X		
T-MOBILE POLSKA SPÓŁKA AKCYJNA	X		
VECTRA SPÓŁKA AKCYJNA	X		
ŚWIATŁOWÓD INWESTYCJE SPÓŁKA Z OGRANICZONĄ ODPOWIEDZIALNOŚCIĄ		X	

W tabeli nr 16.1.2 przedstawiono liczbowy i procentowy podział na punkty adresowe w zależności od rodzaju zasięgu na terenie gminy.

Tabela 16.1.2: Podział na rodzaje usług i zasięgów.

	Liczba adresów	Udział %
Rzeczywisty	1 245	55,58%
Hurtowy (wyłącznie)	30	1,34%
Teoretyczny (wyłącznie)	178	7,95%
Brak zasięgu	787	35,13%
SUMA	2 240	100%

Zasięgi sieci

W tabeli nr 16.1.3 przedstawiono liczbowo i procentowo liczbę zasięgów oraz liczbę punktów adresowych na terenie gminy w zależności od przepustowości.

Tabela 16.1.3: Liczba zasięgów i adresów w podziale na przepustowość.

Przepustowość [Mb/s]	Liczba zasięgów	Udział %	Liczba punktów adresowych	Udział %
2	0	0,00%	0	0,00%
10	0	0,00%	0	0,00%
20	0	0,00%	0	0,00%
30	1 267	16,66%	277	19,06%
40	105	1,38%	4	0,28%
50	352	4,63%	42	2,89%
60	86	1,13%	2	0,14%
70	79	1,04%	2	0,14%
80	31	0,41%	5	0,34%
90	0	0,00%	0	0,00%
100	10	0,13%	3	0,21%
200	0	0,00%	0	0,00%
300	0	0,00%	0	0,00%
400	0	0,00%	0	0,00%
500	0	0,00%	0	0,00%
600	0	0,00%	0	0,00%
700	0	0,00%	0	0,00%
800	0	0,00%	0	0,00%
900	1 144	15,04%	0	0,00%
1000	4 518	59,42%	1 112	76,53%
2000	12	0,16%	6	0,41%
3000	0	0,00%	0	0,00%
4000	0	0,00%	0	0,00%
5000	0	0,00%	0	0,00%
6000	0	0,00%	0	0,00%

Przepustowość [Mb/s]	Liczba zasięgów	Udział %	Liczba punktów adresowych	Udział %
7000	0	0,00%	0	0,00%
8000	0	0,00%	0	0,00%
9000	0	0,00%	0	0,00%
10000	0	0,00%	0	0,00%
SUMA	7 604	100%	1 453	100%

W tabeli nr 16.1.4 przedstawiono liczbę zasięgów w gminie w zależności od rodzaju medium.

Tabela 16.1.4: Liczba zasięgów z podziałem na medium.		
Medium	Liczba zasięgów	Udział %
światłowodowe	5 497	72,29%
kablowe współosiowe miedziane	0	0,00%
kablowe parowe miedziane	1 079	14,19%
radiowe (FWA)	1 028	13,52%
SUMA	7 604	100%

Plany inwestycyjne (komercyjne)

W gminie zostało zgłoszonych 221 planowanych inwestycji w punktach adresowych. Zgłoszone plany inwestycyjne przewidują objęcie w kolejnych 3 latach zasięgiem stacjonarnego dostępu do usług szerokopasmowych:

- 106 punktów adresowych znajdujących się już w zasięgu rzeczywistym;
- 1 punkt adresowy znajdujący się już w zasięgu wyłącznie hurtowym;
- 30 punktów adresowych znajdujących się już w zasięgu teoretycznym;
- 0 punktów adresowych znajdujących się w planie inwestycyjnym ze środków publicznych;
- 0 punktów adresowych znajdujących się w więcej niż jednym planie inwestycyjnym ze środków prywatnych;
- 84 punkty adresowe będące białymi plamami (bez zasięgu).

Plany inwestycyjne realizowane ze środków publicznych

W gminie realizowane są plany inwestycyjne ze środków publicznych obejmujące 70 punktów adresowych. Realizowany jest 1 projekt z KPO i 0 projektów z FERC. Dane pochodzą z systemu SIMBA i odnoszą się do umów o dofinansowanie zawartych do dnia 31 grudnia 2025.

W tabeli nr 16.1.5 przedstawiono liczbę punktów adresowych na terenie gminy, objętych planami inwestycyjnymi do zrealizowania ze środków publicznych.

Tabela 16.1.5: Liczba punktów adresowych ze zgłoszonymi planami inwestycyjnymi realizowanymi ze środków publicznych.

Numer projektu	Beneficjent	Liczba PA
KPOD.05.02-IW. 06-0210/25	BIT4COM SPÓŁKA Z OGRANICZONĄ ODPOWIEDZIALNOŚCIĄ	70
SUMA		70

Mapa planów inwestycyjnych

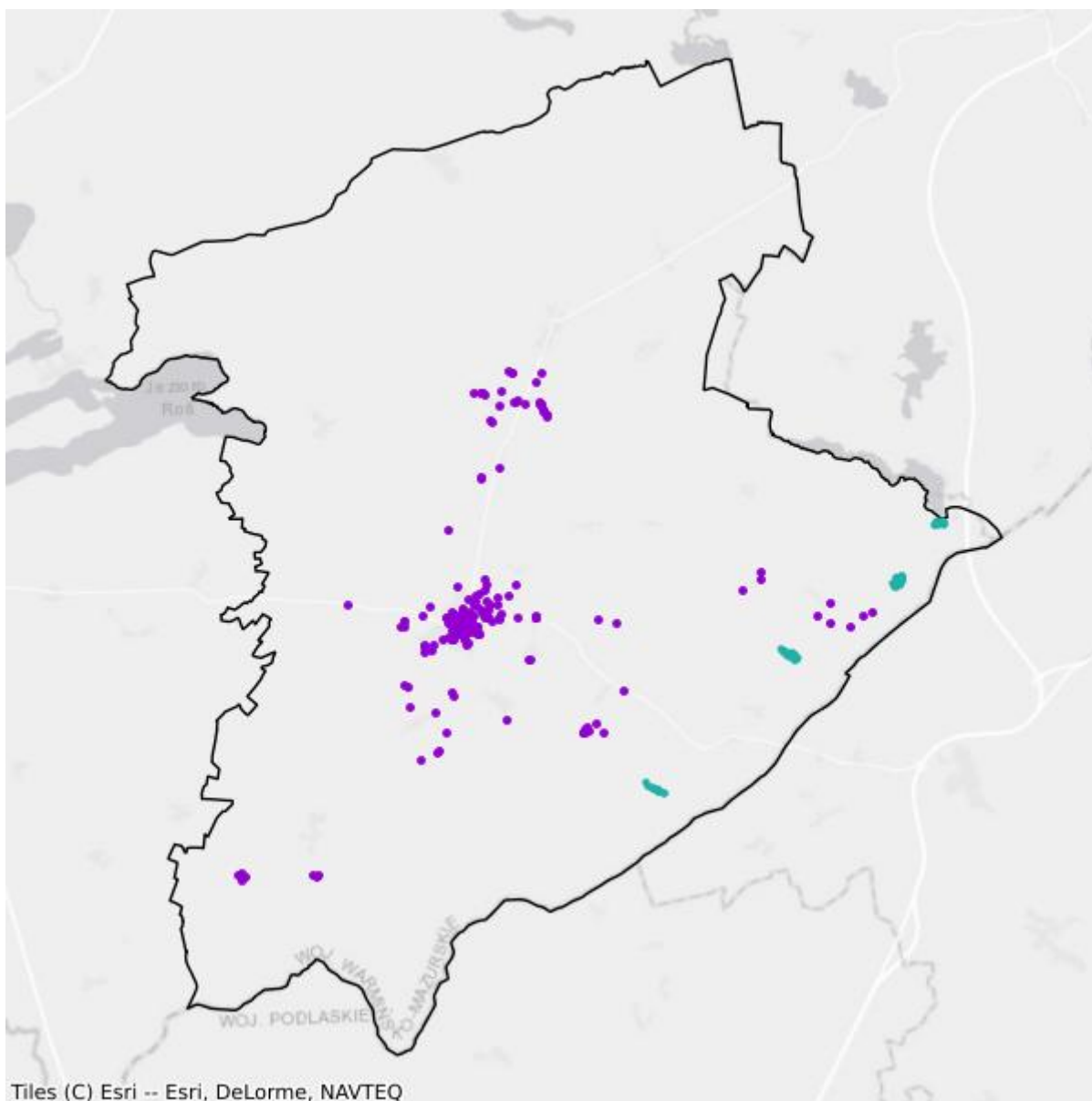

- Plany inwestycyjne realizowane ze środków prywatnych
- Plany inwestycyjne realizowane ze środków publicznych

Mapa białych plam

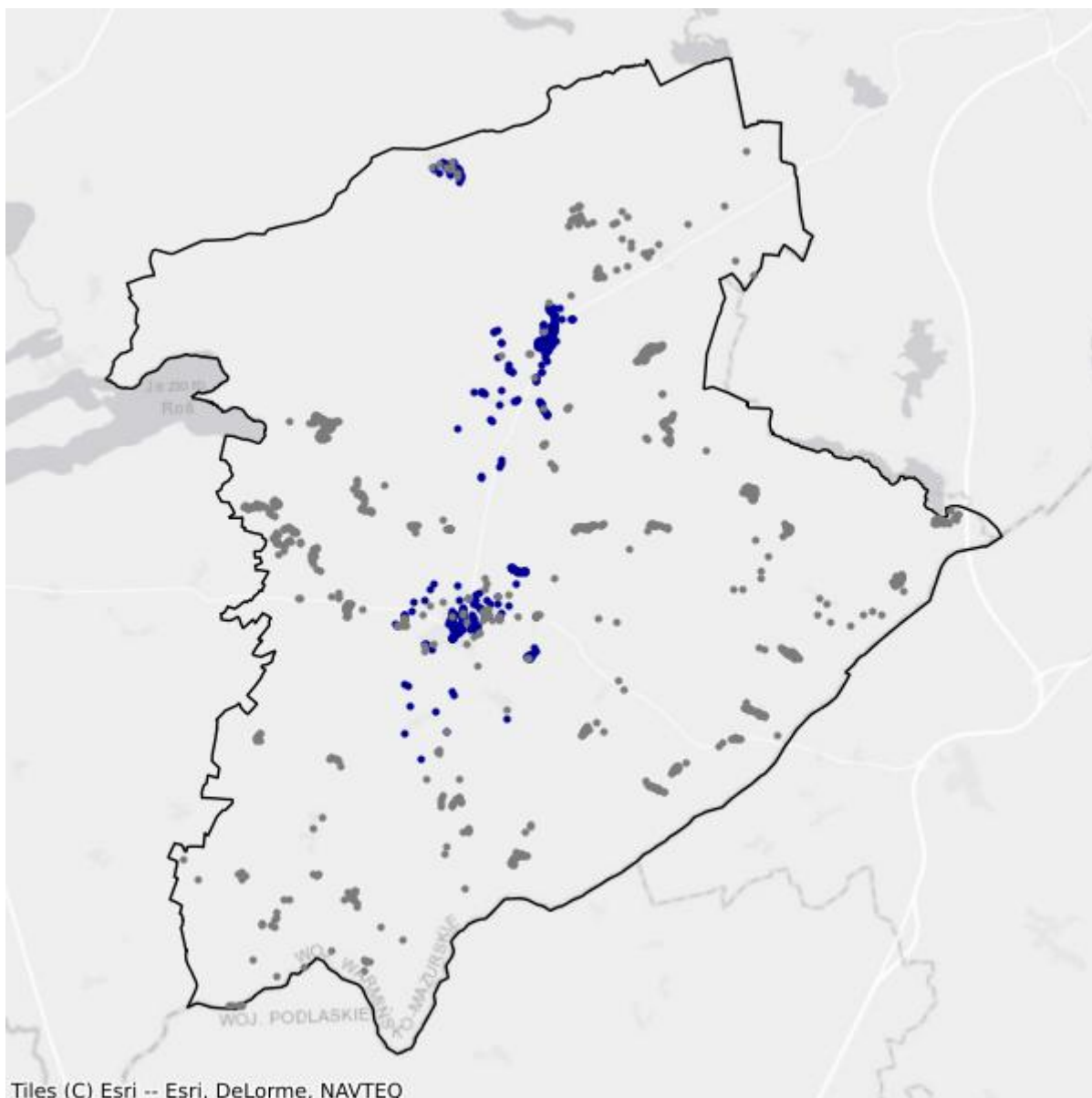

- Białe plamy
- W zasięgu poniżej 100 Mb/s

16.2. Gmina Orzysz

TERC: 2816023

Statystyki ogólne

W gminie jest 2 066 punktów adresowych. Na koniec grudnia 2025 roku w zasięgu stacjonarnego dostępu do usług szerokopasmowych było 1 117 punktów adresowych. Na wskazanym obszarze było 1 108 białych plam NGA, w tym 949 pozostało bez żadnego zasięgu. Od 1 stycznia 2023 do 31 grudnia 2025 roku obywatele zgłosili 36 zapotrzebowań na internet i 2 weryfikacje danych w systemie internet.gov.pl.

W tabeli nr 16.2.1 przedstawiono przedsiębiorców telekomunikacyjnych działających na terenie gminy i świadczących usługi stacjonarnego dostępu do usług szerokopasmowych.

Tabela 16.2.1: Podmiot w zależności od rodzaju usług.			
Podmiot	Detal	Hurt	Hurt-Detal
"NETIA" SPÓŁKA AKCYJNA			X
"P4 SPÓŁKA Z OGRANICZONĄ ODPOWIEDZIALNOŚCIĄ"	X		
ABAKUS MAIK MIROSŁAW	X		
EXATEL SPÓŁKA AKCYJNA	X		
FHU "KARWOSNET" DANUTA KARWOWSKA	X		
HIRSZTRITT ALEKSANDER GRZEGORZ "FAN-TEX"	X		X
LANDTECH SPÓŁKA Z OGRANICZONĄ ODPOWIEDZIALNOŚCIĄ	X		
NAUKOWA I AKADEMICKA SIEĆ KOMPUTEROWA - PAŃSTWOWY INSTYTUT BADAWCZY	X		
NEXERA SPÓŁKA Z OGRANICZONĄ ODPOWIEDZIALNOŚCIĄ		X	
ORANGE POLSKA SPÓŁKA AKCYJNA	X	X	X
POLKOMTEL SPÓŁKA Z OGRANICZONĄ ODPOWIEDZIALNOŚCIĄ	X		
RFC INTERNET SPÓŁKA Z OGRANICZONĄ ODPOWIEDZIALNOŚCIĄ	X		
T-MOBILE POLSKA SPÓŁKA AKCYJNA	X		
VECTRA SPÓŁKA AKCYJNA	X		

W tabeli nr 16.2.2 przedstawiono liczbowy i procentowy podział na punkty adresowe w zależności od rodzaju zasięgu na terenie gminy.

Tabela 16.2.2: Podział na rodzaje usług i zasięgów.

	Liczba adresów	Udział %
Rzeczywisty	917	44,39%
Hurtowy (wyłącznie)	74	3,58%
Teoretyczny (wyłącznie)	126	6,10%
Brak zasięgu	949	45,93%
SUMA	2 066	100%

Zasięgi sieci

W tabeli nr 16.2.3 przedstawiono liczbowo i procentowo liczbę zasięgów oraz liczbę punktów adresowych na terenie gminy w zależności od przepustowości.

Tabela 16.2.3: Liczba zasięgów i adresów w podziale na przepustowość.

Przepustowość [Mb/s]	Liczba zasięgów	Udział %	Liczba punktów adresowych	Udział %
2	0	0,00%	0	0,00%
10	0	0,00%	0	0,00%
20	3	0,06%	1	0,09%
30	730	15,09%	71	6,36%
40	117	2,42%	3	0,27%
50	242	5,00%	56	5,01%
60	66	1,36%	10	0,90%
70	31	0,64%	3	0,27%
80	27	0,56%	14	1,25%
90	1	0,02%	1	0,09%
100	69	1,43%	1	0,09%
200	0	0,00%	0	0,00%
300	0	0,00%	0	0,00%
400	0	0,00%	0	0,00%
500	0	0,00%	0	0,00%
600	0	0,00%	0	0,00%
700	0	0,00%	0	0,00%
800	0	0,00%	0	0,00%
900	552	11,41%	0	0,00%
1000	2 226	46,01%	433	38,76%
2000	522	10,79%	272	24,35%
3000	0	0,00%	0	0,00%
4000	0	0,00%	0	0,00%
5000	0	0,00%	0	0,00%
6000	0	0,00%	0	0,00%

Przepustowość [Mb/s]	Liczba zasięgów	Udział %	Liczba punktów adresowych	Udział %
7000	0	0,00%	0	0,00%
8000	0	0,00%	0	0,00%
9000	0	0,00%	0	0,00%
10000	252	5,21%	252	22,56%
SUMA	4 838	100%	1 117	100%

W tabeli nr 16.2.4 przedstawiono liczbę zasięgów w gminie w zależności od rodzaju medium.

Tabela 16.2.4: Liczba zasięgów z podziałem na medium.

Medium	Liczba zasięgów	Udział %
światłowodowe	3 558	73,54%
kablowe współosiowe miedziane	41	0,85%
kablowe parowe miedziane	1 075	22,22%
radiowe (FWA)	164	3,39%
SUMA	4 838	100%

Plany inwestycyjne (komercyjne)

W gminie zostało zgłoszonych 136 planowanych inwestycji w punktach adresowych. Zgłoszone plany inwestycyjne przewidują objęcie w kolejnych 3 latach zasięgiem stacjonarnego dostępu do usług szerokopasmowych:

- 61 punktów adresowych znajdujących się już w zasięgu rzeczywistym;
- 2 punkty adresowe znajdujące się już w zasięgu wyłącznie hurtowym;
- 0 punktów adresowych znajdujących się już w zasięgu teoretycznym;
- 0 punktów adresowych znajdujących się w planie inwestycyjnym ze środków publicznych;
- 0 punktów adresowych znajdujących się w więcej niż jednym planie inwestycyjnym ze środków prywatnych;
- 73 punkty adresowe będące białymi plamami (bez zasięgu).

Plany inwestycyjne realizowane ze środków publicznych

W gminie realizowane są plany inwestycyjne ze środków publicznych obejmujące 0 punktów adresowych. Realizowanych jest 0 projektów z KPO i 0 projektów z FERC. Dane pochodzą z systemu SIMBA i odnoszą się do umów o dofinansowanie zawartych do dnia 31 grudnia 2025.

W tabeli nr 16.2.5 przedstawiono liczbę punktów adresowych na terenie gminy, objętych planami inwestycyjnymi do zrealizowania ze środków publicznych.

Tabela 16.2.5: Liczba punktów adresowych ze zgłoszonymi planami inwestycyjnymi realizowanymi ze środków publicznych.

Numer projektu	Beneficjent	Liczba PA
Brak danych		

Mapa planów inwestycyjnych

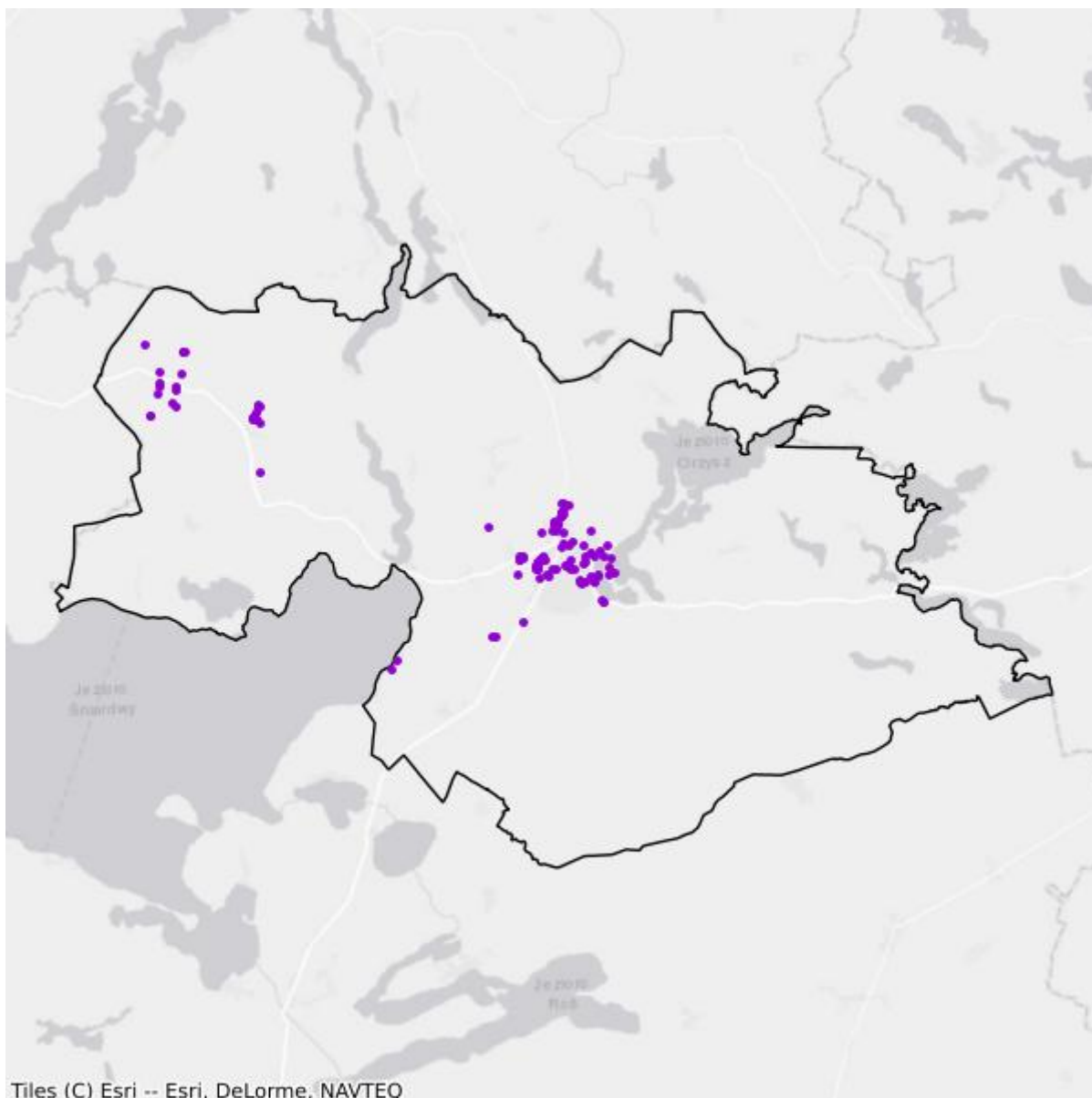

- Plany inwestycyjne realizowane ze środków prywatnych
- Plany inwestycyjne realizowane ze środków publicznych

Mapa białych plam

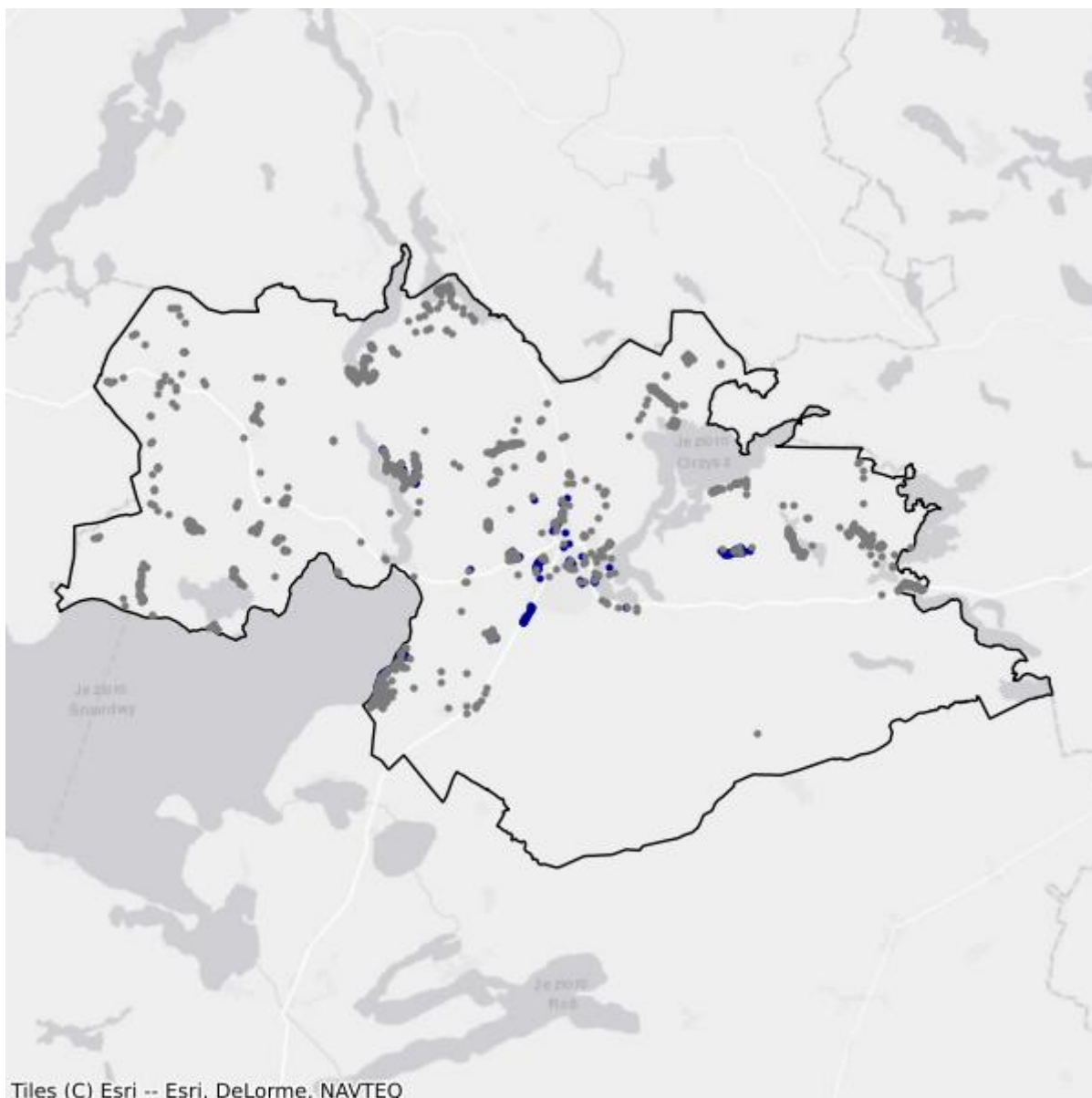

- Białe plamy
- W zasięgu poniżej 100 Mb/s

16.3. Gmina Pisz

TERC: 2816033

Statystyki ogólne

W gminie jest 5 751 punktów adresowych. Na koniec grudnia 2025 roku w zasięgu stacjonarnego dostępu do usług szerokopasmowych było 4 275 punktów adresowych. Na wskazanym obszarze były 1 994 białe plamy NGA, w tym 1 476 pozostało bez żadnego zasięgu. Od 1 stycznia 2023 do 31 grudnia 2025 roku obywatele zgłosili 122 zapotrzebowania na internet i 3 weryfikacje danych w systemie internet.gov.pl.

W tabeli nr 16.3.1 przedstawiono przedsiębiorców telekomunikacyjnych działających na terenie gminy i świadczących usługi stacjonarnego dostępu do usług szerokopasmowych.

Tabela 16.3.1: Podmiot w zależności od rodzaju usług.			
Podmiot	Detal	Hurt	Hurt-Detal
"MATCOM" MARCIN SEBASTIAN ZIÓŁEK	X		
"NETIA" SPÓŁKA AKCYJNA			X
"P4 SPÓŁKA Z OGRANICZONĄ ODPOWIEDZIALNOŚCIĄ"	X		
"TOYA"-SPÓŁKA Z OGRANICZONĄ ODPOWIEDZIALNOŚCIĄ	X		
ADAM GOŁAŚ "ADEX"	X		
EXATEL SPÓŁKA AKCYJNA	X		
HIRSZTRITT ALEKSANDER GRZEGORZ "FAN-TEX"	X		X
INEA SPÓŁKA Z OGRANICZONĄ ODPOWIEDZIALNOŚCIĄ	X		
LANDTECH SPÓŁKA Z OGRANICZONĄ ODPOWIEDZIALNOŚCIĄ	X		
NAUKOWA I AKADEMICKA SIEĆ KOMPUTEROWA - PAŃSTWOWY INSTYTUT BADAWCZY	X		
NEXERA SPÓŁKA Z OGRANICZONĄ ODPOWIEDZIALNOŚCIĄ		X	
ORANGE POLSKA SPÓŁKA AKCYJNA	X	X	X
POLKOMTEL SPÓŁKA Z OGRANICZONĄ ODPOWIEDZIALNOŚCIĄ	X		
RFC INTERNET SPÓŁKA Z OGRANICZONĄ ODPOWIEDZIALNOŚCIĄ	X		
T-MOBILE POLSKA SPÓŁKA AKCYJNA	X		
TOWERLINK POLAND SPÓŁKA Z OGRANICZONĄ ODPOWIEDZIALNOŚCIĄ		X	
VECTRA SPÓŁKA AKCYJNA	X		
ŚWIATŁOWÓD INWESTYCJE SPÓŁKA Z OGRANICZONĄ ODPOWIEDZIALNOŚCIĄ		X	

W tabeli nr 16.3.2 przedstawiono liczbowy i procentowy podział na punkty adresowe w zależności od rodzaju zasięgu na terenie gminy.

Tabela 16.3.2: Podział na rodzaje usług i zasięgów.		
	Liczba adresów	Udział %
Rzeczywisty	3 598	62,56%
Hurtowy (wyłącznie)	244	4,24%
Teoretyczny (wyłącznie)	433	7,53%
Brak zasięgu	1 476	25,67%
SUMA	5 751	100%

Zasięgi sieci

W tabeli nr 16.3.3 przedstawiono liczbowo i procentowo liczbę zasięgów oraz liczbę punktów adresowych na terenie gminy w zależności od przepustowości.

Tabela 16.3.3: Liczba zasięgów i adresów w podziale na przepustowość.				
Przepustowość [Mb/s]	Liczba zasięgów	Udział %	Liczba punktów adresowych	Udział %
2	2 200	7,23%	18	0,42%
10	62	0,20%	0	0,00%
20	4	0,01%	0	0,00%
30	4 228	13,89%	394	9,22%
40	363	1,19%	30	0,70%
50	587	1,93%	51	1,19%
60	132	0,43%	12	0,28%
70	60	0,20%	11	0,26%
80	31	0,10%	2	0,05%
90	0	0,00%	0	0,00%
100	27	0,09%	4	0,09%
200	2	0,01%	0	0,00%
300	3	0,01%	1	0,02%
400	0	0,00%	0	0,00%
500	0	0,00%	0	0,00%
600	663	2,18%	172	4,02%
700	0	0,00%	0	0,00%
800	0	0,00%	0	0,00%
900	4 255	13,98%	0	0,00%
1000	16 944	55,66%	3 140	73,45%
2000	880	2,89%	440	10,29%
3000	0	0,00%	0	0,00%
4000	0	0,00%	0	0,00%

Przepustowość [Mb/s]	Liczba zasięgów	Udział %	Liczba punktów adresowych	Udział %
5000	0	0,00%	0	0,00%
6000	0	0,00%	0	0,00%
7000	0	0,00%	0	0,00%
8000	0	0,00%	0	0,00%
9000	0	0,00%	0	0,00%
10000	0	0,00%	0	0,00%
SUMA	30 441	100%	4 275	100%

W tabeli nr 16.3.4 przedstawiono liczbę zasięgów w gminie w zależności od rodzaju medium.

Tabela 16.3.4: Liczba zasięgów z podziałem na medium.		
Medium	Liczba zasięgów	Udział %
światłowodowe	22 629	74,34%
kablowe współosiowe miedziane	139	0,46%
kablowe parowe miedziane	4 863	15,98%
radiowe (FWA)	2 810	9,23%
SUMA	30 441	100%

Plany inwestycyjne (komercyjne)

W gminie zostały zgłoszone 743 planowane inwestycje w punktach adresowych. Zgłoszone plany inwestycyjne przewidują objęcie w kolejnych 3 latach zasięgiem stacjonarnego dostępu do usług szerokopasmowych:

- 195 punktów adresowych znajdujących się już w zasięgu rzeczywistym;
- 14 punktów adresowych znajdujących się już w zasięgu wyłącznie hurtowym;
- 141 punktów adresowych znajdujących się już w zasięgu teoretycznym;
- 0 punktów adresowych znajdujących się w planie inwestycyjnym ze środków publicznych;
- 2 punkty adresowe znajdujące się w więcej niż jednym planie inwestycyjnym ze środków prywatnych;
- 391 punktów adresowych będących białymi plamami (bez zasięgu).

Plany inwestycyjne realizowane ze środków publicznych

W gminie realizowane są plany inwestycyjne ze środków publicznych obejmujące 0 punktów adresowych. Realizowanych jest 0 projektów z KPO i 0 projektów z FERC. Dane pochodzą z systemu SIMBA i odnoszą się do umów o dofinansowanie zawartych do dnia 31 grudnia 2025.

W tabeli nr 16.3.5 przedstawiono liczbę punktów adresowych na terenie gminy, objętych planami inwestycyjnymi do zrealizowania ze środków publicznych.

Tabela 16.3.5: Liczba punktów adresowych ze zgłoszonymi planami inwestycyjnymi realizowanymi ze środków publicznych.

Numer projektu	Beneficjent	Liczba PA
Brak danych		

Mapa planów inwestycyjnych

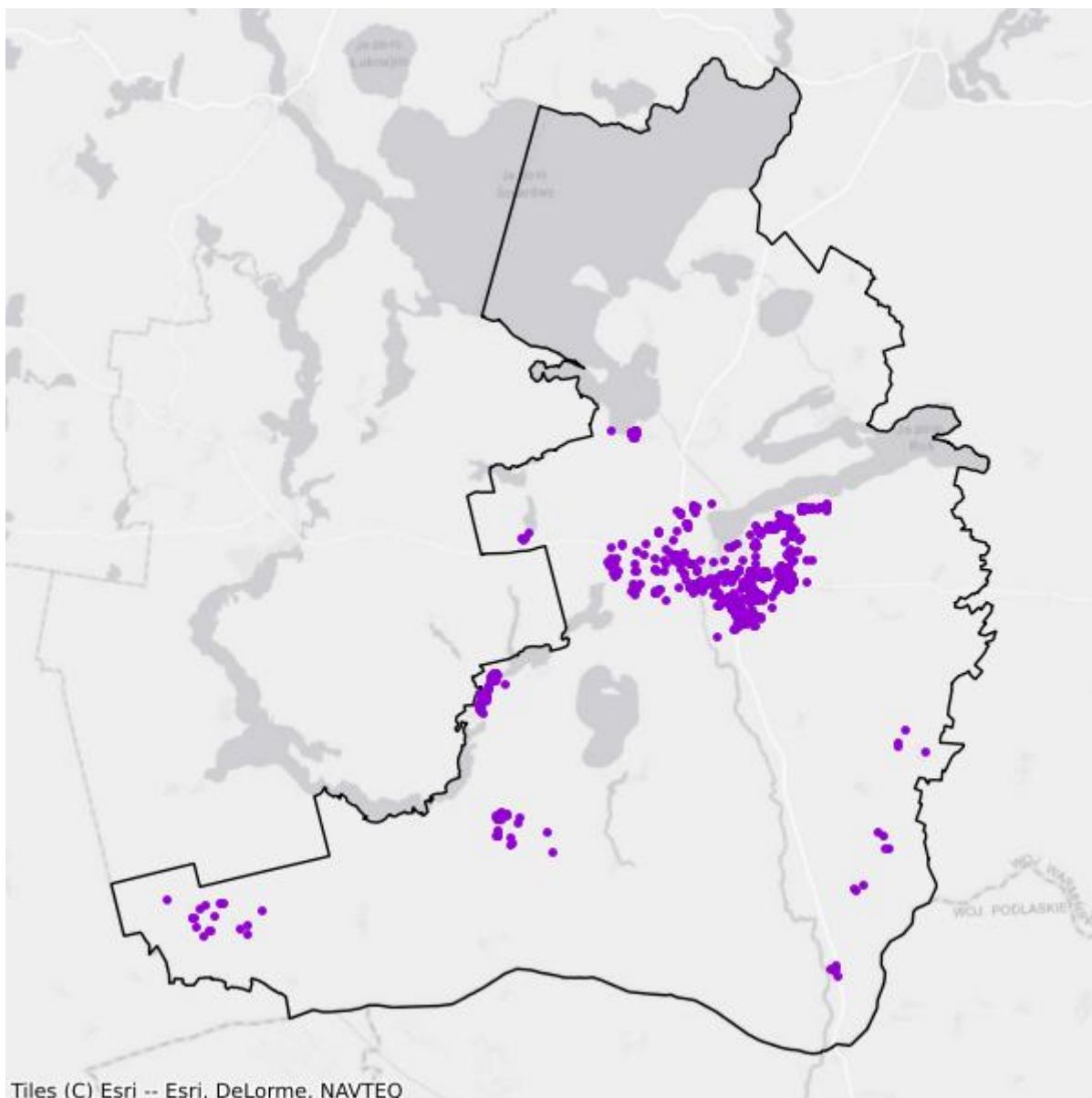

- Plany inwestycyjne realizowane ze środków prywatnych
- Plany inwestycyjne realizowane ze środków publicznych

Mapa białych plam

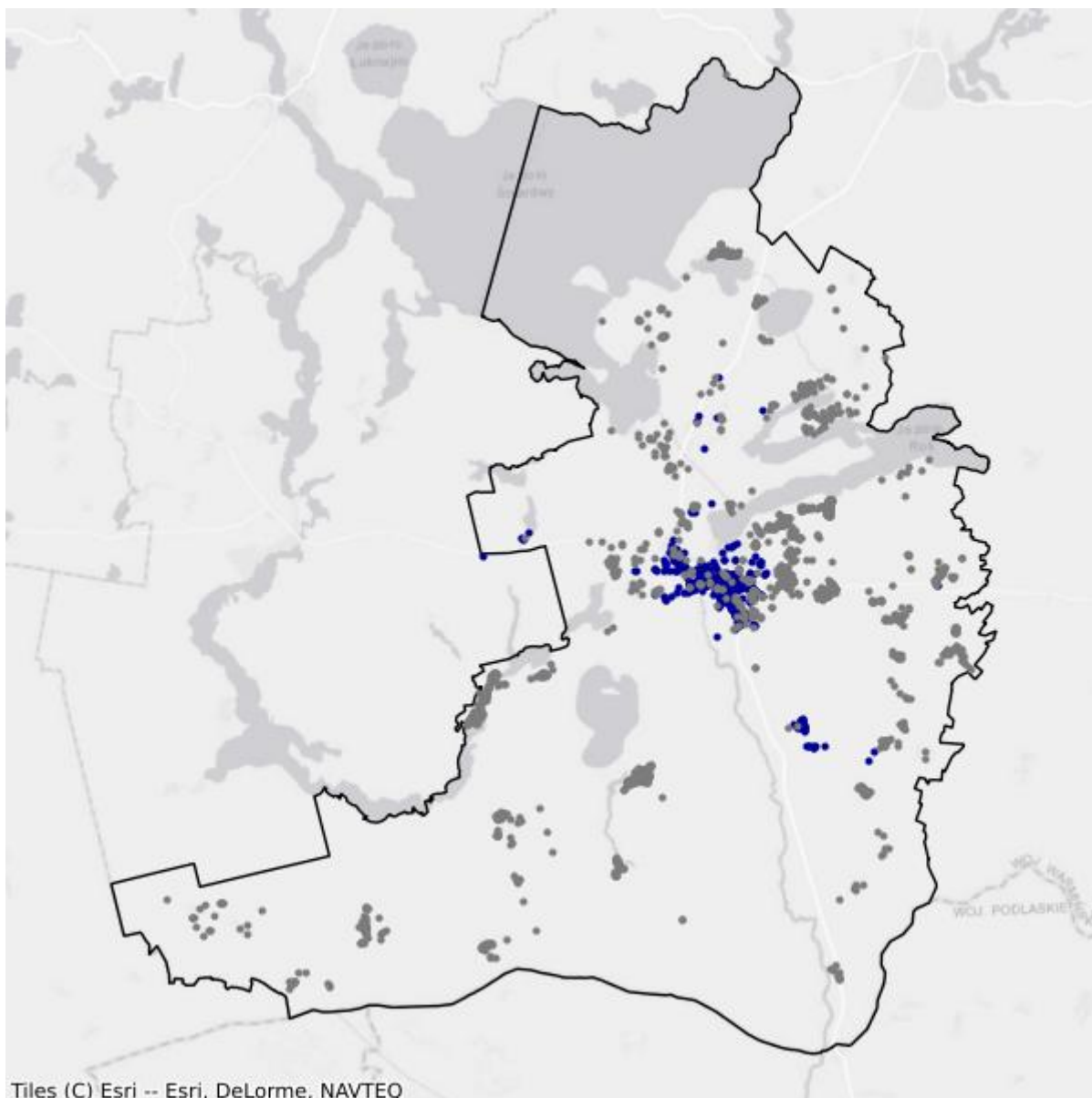

- Białe plamy
- W zasięgu poniżej 100 Mb/s

16.4. Gmina Ruciane-Nida

TERC: 2816043

Statystyki ogólne

W gminie są 2 283 punkty adresowe. Na koniec grudnia 2025 roku w zasięgu stacjonarnego dostępu do usług szerokopasmowych były 1 072 punkty adresowe. Na wskazanym obszarze było 1 688 białych plam NGA, w tym 1 211 pozostało bez żadnego zasięgu. Od 1 stycznia 2023 do 31 grudnia 2025 roku obywatele zgłosili 84 zapotrzebowania na internet i 6 weryfikacji danych w systemie internet.gov.pl.

W tabeli nr 16.4.1 przedstawiono przedsiębiorców telekomunikacyjnych działających na terenie gminy i świadczących usługi stacjonarnego dostępu do usług szerokopasmowych.

Tabela 16.4.1: Podmiot w zależności od rodzaju usług.			
Podmiot	Detal	Hurt	Hurt-Detal
"INM" SPÓŁKA Z OGRANICZONĄ ODPOWIEDZIALNOŚCIĄ	X		
"MATCOM" MARCIN SEBASTIAN ZIÓŁEK	X		
"NETIA" SPÓŁKA AKCYJNA			X
"P4 SPÓŁKA Z OGRANICZONĄ ODPOWIEDZIALNOŚCIĄ"	X		
"SUPERMEDIA" SPÓŁKA Z OGRANICZONĄ ODPOWIEDZIALNOŚCIĄ	X		
EXATEL SPÓŁKA AKCYJNA	X		
INEA SPÓŁKA Z OGRANICZONĄ ODPOWIEDZIALNOŚCIĄ	X		
NAUKOWA I AKADEMICKA SIEĆ KOMPUTEROWA - PAŃSTWOWY INSTYTUT BADAWCZY	X		
NEXERA SPÓŁKA Z OGRANICZONĄ ODPOWIEDZIALNOŚCIĄ		X	
ORANGE POLSKA SPÓŁKA AKCYJNA	X	X	X
POLKOMTEL SPÓŁKA Z OGRANICZONĄ ODPOWIEDZIALNOŚCIĄ	X		
RFC INTERNET SPÓŁKA Z OGRANICZONĄ ODPOWIEDZIALNOŚCIĄ	X		
T-MOBILE POLSKA SPÓŁKA AKCYJNA	X		
TOWERLINK POLAND SPÓŁKA Z OGRANICZONĄ ODPOWIEDZIALNOŚCIĄ		X	
VECTRA SPÓŁKA AKCYJNA	X		
ŚWIATŁOWÓD INWESTYCJE SPÓŁKA Z OGRANICZONĄ ODPOWIEDZIALNOŚCIĄ		X	

W tabeli nr 16.4.2 przedstawiono liczbowy i procentowy podział na punkty adresowe w zależności od rodzaju zasięgu na terenie gminy.

Tabela 16.4.2: Podział na rodzaje usług i zasięgów.

	Liczba adresów	Udział %
Rzeczywisty	965	42,27%
Hurtowy (wyłącznie)	61	2,67%
Teoretyczny (wyłącznie)	46	2,01%
Brak zasięgu	1 211	53,04%
SUMA	2 283	100%

Zasięgi sieci

W tabeli nr 16.4.3 przedstawiono liczbowo i procentowo liczbę zasięgów oraz liczbę punktów adresowych na terenie gminy w zależności od przepustowości.

Tabela 16.4.3: Liczba zasięgów i adresów w podziale na przepustowość.

Przepustowość [Mb/s]	Liczba zasięgów	Udział %	Liczba punktów adresowych	Udział %
2	0	0,00%	0	0,00%
10	1	0,02%	0	0,00%
20	1	0,02%	0	0,00%
30	862	14,53%	103	9,61%
40	30	0,51%	8	0,75%
50	621	10,47%	299	27,89%
60	57	0,96%	19	1,77%
70	50	0,84%	16	1,49%
80	47	0,79%	32	2,99%
90	0	0,00%	0	0,00%
100	7	0,12%	6	0,56%
200	0	0,00%	0	0,00%
300	0	0,00%	0	0,00%
400	0	0,00%	0	0,00%
500	0	0,00%	0	0,00%
600	1	0,02%	0	0,00%
700	0	0,00%	0	0,00%
800	0	0,00%	0	0,00%
900	1 059	17,85%	0	0,00%
1000	3 196	53,86%	588	54,85%
2000	2	0,03%	1	0,09%
3000	0	0,00%	0	0,00%
4000	0	0,00%	0	0,00%
5000	0	0,00%	0	0,00%
6000	0	0,00%	0	0,00%

Przepustowość [Mb/s]	Liczba zasięgów	Udział %	Liczba punktów adresowych	Udział %
7000	0	0,00%	0	0,00%
8000	0	0,00%	0	0,00%
9000	0	0,00%	0	0,00%
10000	0	0,00%	0	0,00%
SUMA	5 934	100%	1 072	100%

W tabeli nr 16.4.4 przedstawiono liczbę zasięgów w gminie w zależności od rodzaju medium.

Tabela 16.4.4: Liczba zasięgów z podziałem na medium.

Medium	Liczba zasięgów	Udział %
światłowodowe	4 263	71,84%
kablowe współosiowe miedziane	0	0,00%
kablowe parowe miedziane	501	8,44%
radiowe (FWA)	1 170	19,72%
SUMA	5 934	100%

Plany inwestycyjne (komercyjne)

W gminie zostało zgłoszonych 780 planowanych inwestycji w punktach adresowych. Zgłoszone plany inwestycyjne przewidują objęcie w kolejnych 3 latach zasięgiem stacjonarnego dostępu do usług szerokopasmowych:

- 178 punktów adresowych znajdujących się już w zasięgu rzeczywistym;
- 35 punktów adresowych znajdujących się już w zasięgu wyłącznie hurtowym;
- 2 punkty adresowe znajdujące się już w zasięgu teoretycznym;
- 0 punktów adresowych znajdujących się w planie inwestycyjnym ze środków publicznych;
- 2 punkty adresowe znajdujące się w więcej niż jednym planie inwestycyjnym ze środków prywatnych;
- 563 punkty adresowe będące białymi plamami (bez zasięgu).

Plany inwestycyjne realizowane ze środków publicznych

W gminie realizowane są plany inwestycyjne ze środków publicznych obejmujące 0 punktów adresowych. Realizowanych jest 0 projektów z KPO i 0 projektów z FERC. Dane pochodzą z systemu SIMBA i odnoszą się do umów o dofinansowanie zawartych do dnia 31 grudnia 2025.

W tabeli nr 16.4.5 przedstawiono liczbę punktów adresowych na terenie gminy, objętych planami inwestycyjnymi do zrealizowania ze środków publicznych.

Tabela 16.4.5: Liczba punktów adresowych ze zgłoszonymi planami inwestycyjnymi realizowanymi ze środków publicznych.

Numer projektu	Beneficjent	Liczba PA
Brak danych		

Mapa planów inwestycyjnych

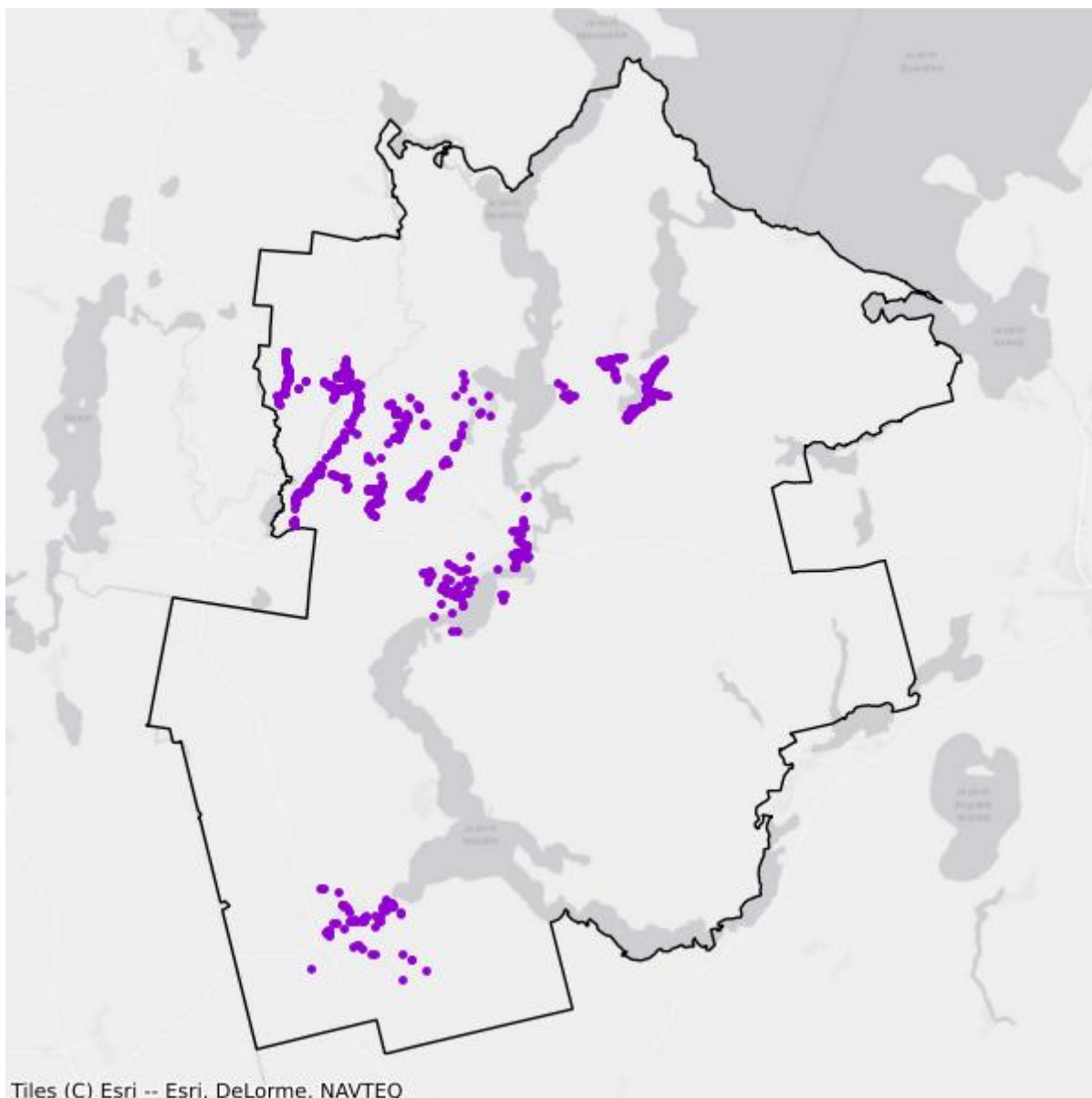

- Plany inwestycyjne realizowane ze środków prywatnych
- Plany inwestycyjne realizowane ze środków publicznych

Mapa białych plam

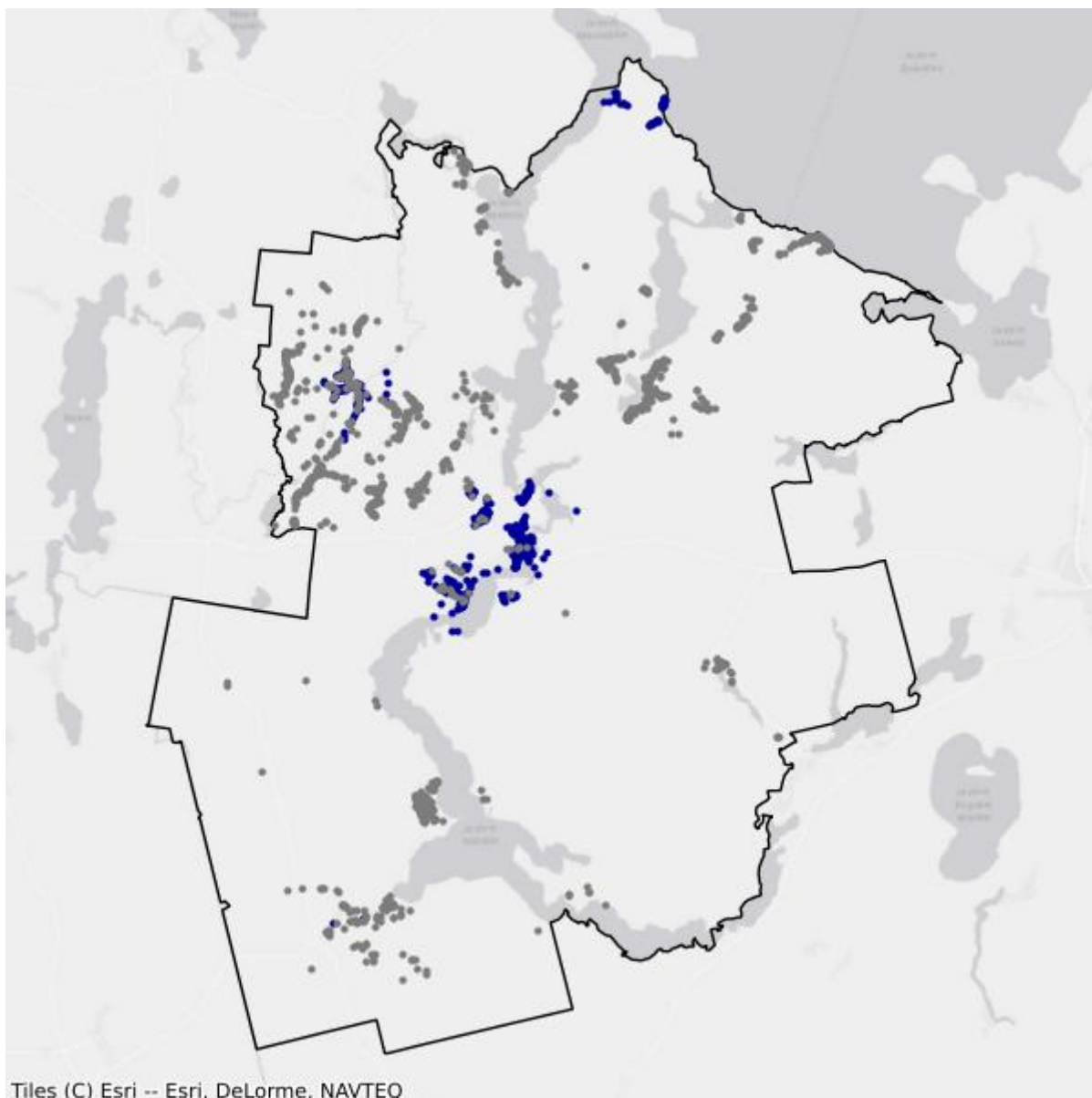

- Białe plamy
- W zasięgu poniżej 100 Mb/s

17. Powiat szczycieński

TERC: 2817

Statystyki ogólne

W powiecie jest 20 000 punktów adresowych. Na koniec grudnia 2025 roku w zasięgu stacjonarnego dostępu do usług szerokopasmowych było 14 507 punktów adresowych. Na wskazanym obszarze było 12 126 białych plam NGA, w tym 5 493 pozostały bez żadnego zasięgu. Od 1 stycznia 2023 do 31 grudnia 2025 roku obywatele zgłosili 700 zapotrzebowań na internet i 23 weryfikacje danych w systemie internet.gov.pl.

Na terenie powiatu działa 25 przedsiębiorców telekomunikacyjnych świadczących usługi stacjonarnego dostępu do usług szerokopasmowych, w tym:

- 16 świadczących wyłącznie usługi detaliczne;
- 4 świadczących wyłącznie usługi hurtowe;
- 5 świadczących usługi hurtowo-detaliczne.

W tabeli nr 17.1 przedstawiono liczbę zasięgów i punktów adresowych w zasięgu na terenie powiatu.

Tabela 17.1: Liczba zasięgów i punktów adresowych w zasięgu na terenie powiatu.			
Gmina	Liczba zasięgów zgłoszonych przez podmioty zobowiązane do raportowania	Liczba punktów adresowych objętych zasięgiem	Liczba punktów adresowych ogółem
Dźwierzuty	10 136	1 571	2 021
Jedwabno	6 381	1 259	2 070
Pasym	10 334	1 250	1 902
Rozogi	2 199	578	1 696
Szczytno	33 045	3 458	3 511
Szczytno	20 033	3 707	4 774
Wielbark	5 254	914	1 652
Świątajno	9 718	1 770	2 374
SUMA	97 100	14 507	20 000

W tabeli nr 17.2 przedstawiono liczbowy i procentowy podział na punkty adresowe w zależności od rodzaju zasięgu na terenie powiatu.

Tabela 17.2: Podział na rodzaje usług i zasięgów.

	Liczba adresów	Udział %
Rzeczywisty	8 907	44,53%
Hurtowy (wyłącznie)	1 100	5,50%
Teoretyczny (wyłącznie)	4 500	22,50%
Brak zasięgu	5 493	27,46%
SUMA	20 000	100%

Zasięgi sieci

W tabeli nr 17.3 przedstawiono liczbowo i procentowo liczbę zasięgów oraz liczbę punktów adresowych na terenie powiatu w zależności od przepustowości.

Tabela 17.3: Liczba zasięgów i adresów w podziale na przepustowość.

Przepustowość [Mb/s]	Liczba zasięgów	Udział %	Liczba punktów adresowych	Udział %
2	4 382	4,51%	49	0,34%
10	264	0,27%	7	0,05%
20	19	0,02%	0	0,00%
30	15 246	15,70%	5 255	36,22%
40	677	0,70%	123	0,85%
50	2 593	2,67%	959	6,61%
60	548	0,56%	120	0,83%
70	416	0,43%	62	0,43%
80	112	0,12%	58	0,40%
90	0	0,00%	0	0,00%
100	53	0,05%	25	0,17%
200	8	0,01%	2	0,01%
300	2	0,00%	0	0,00%
400	0	0,00%	0	0,00%
500	1	0,00%	1	0,01%
600	13 092	13,48%	177	1,22%
700	0	0,00%	0	0,00%
800	0	0,00%	0	0,00%
900	13 532	13,94%	3	0,02%
1000	45 793	47,16%	7 485	51,60%
2000	362	0,37%	181	1,25%
3000	0	0,00%	0	0,00%
4000	0	0,00%	0	0,00%
5000	0	0,00%	0	0,00%
6000	0	0,00%	0	0,00%

Przepustowość [Mb/s]	Liczba zasięgów	Udział %	Liczba punktów adresowych	Udział %
7000	0	0,00%	0	0,00%
8000	0	0,00%	0	0,00%
9000	0	0,00%	0	0,00%
10000	0	0,00%	0	0,00%
SUMA	97 100	100%	14 507	100%

W tabeli nr 17.4 przedstawiono liczbę zasięgów w powiecie w zależności od rodzaju medium.

Tabela 17.4: Liczba zasięgów z podziałem na medium.		
Medium	Liczba zasięgów	Udział %
światłowodowe	71 622	73,76%
kablowe współosiowe miedziane	1 209	1,25%
kablowe parowe miedziane	9 604	9,89%
radiowe (FWA)	14 665	15,10%
SUMA	97 100	100%

Plany inwestycyjne (komercyjne)

W powiecie zgłoszone zostały plany inwestycyjne obejmujące 15 214 punktów adresowych, w tym 11 805 unikalnych punktów adresowych.

W tabeli nr 17.5 przedstawiono liczbę punktów adresowych na terenie powiatu, objętych planami inwestycyjnymi do zrealizowania ze środków własnych inwestorów.

Tabela 17.5: Liczba punktów adresowych ze zgłoszonymi planami inwestycyjnymi finansowanymi ze środków własnych inwestora.	
Powiat	Liczba punktów adresowych objętych planami inwestycyjnymi
Dźwierzuty	1 767
Jedwabno	1 731
Pasym	1 087
Rozogi	2 200
Szczytno	1 266
Szczytno	3 993
Wielbark	1 304
Świątajno	1 866
SUMA	15 214

Plany inwestycyjne realizowane ze środków publicznych

W powiecie realizowane są plany inwestycyjne ze środków publicznych obejmujące 965 punktów adresowych. Realizowany jest 1 projekt z KPO i 0 projektów z FERC. Dane pochodzą z systemu SIMBA i odnoszą się do umów o dofinansowanie zawartych do dnia 31 grudnia 2025.

W tabeli nr 17.6 przedstawiono liczbę punktów adresowych na terenie powiatu, objętych planami inwestycyjnymi do zrealizowania ze środków publicznych.

Tabela 17.6: Liczba punktów adresowych ze zgłoszonymi planami inwestycyjnymi realizowanymi ze środków publicznych.	
Gmina	Liczba punktów adresowych objętych planami inwestycyjnymi
Dźwierzuty	0
Jedwabno	789
Pasym	0
Rozogi	0
Szczytno	43
Szczytno	133
Wielbark	0
Świątajno	0
SUMA	965

17.1. Gmina Szczytno

TERC: 2817011

Statystyki ogólne

W gminie jest 3 511 punktów adresowych. Na koniec grudnia 2025 roku w zasięgu stacjonarnego dostępu do usług szerokopasmowych było 3 458 punktów adresowych. Na wskazanym obszarze było 975 białych plam NGA, w tym 53 pozostały bez żadnego zasięgu. Od 1 stycznia 2023 do 31 grudnia 2025 roku obywatele zgłosili 109 zapotrzebowań na internet i 3 weryfikacje danych w systemie internet.gov.pl.

W tabeli nr 17.1.1 przedstawiono przedsiębiorców telekomunikacyjnych działających na terenie gminy i świadczących usługi stacjonarnego dostępu do usług szerokopasmowych.

Tabela 17.1.1: Podmiot w zależności od rodzaju usług.			
Podmiot	Detal	Hurt	Hurt-Detal
"INM" SPÓŁKA Z OGRANICZONĄ ODPOWIEDZIALNOŚCIĄ	X		
"MATCOM" MARCIN SEBASTIAN ZIÓŁEK	X		
"NETIA" SPÓŁKA AKCYJNA			X
"P4 SPÓŁKA Z OGRANICZONĄ ODPOWIEDZIALNOŚCIĄ"	X		
"TK TELEKOM" SPÓŁKA Z OGRANICZONĄ ODPOWIEDZIALNOŚCIĄ			X
EXATEL SPÓŁKA AKCYJNA	X		
INEA SPÓŁKA Z OGRANICZONĄ ODPOWIEDZIALNOŚCIĄ	X		
ITH SPÓŁKA Z OGRANICZONĄ ODPOWIEDZIALNOŚCIĄ	X		
LANDTECH SPÓŁKA Z OGRANICZONĄ ODPOWIEDZIALNOŚCIĄ	X		
MACROSAT SPÓŁKA Z OGRANICZONĄ ODPOWIEDZIALNOŚCIĄ	X		
MULTIMEDIA POLSKA BIZNES SPÓŁKA AKCYJNA	X		
MULTIMEDIA POLSKA SPÓŁKA Z OGRANICZONĄ ODPOWIEDZIALNOŚCIĄ	X	X	X
NAUKOWA I AKADEMICKA SIEĆ KOMPUTEROWA - PAŃSTWOWY INSTYTUT BADAWCZY	X		
NEXERA SPÓŁKA Z OGRANICZONĄ ODPOWIEDZIALNOŚCIĄ		X	
ORANGE POLSKA SPÓŁKA AKCYJNA	X	X	X
POLKOMTEL SPÓŁKA Z OGRANICZONĄ ODPOWIEDZIALNOŚCIĄ	X		
RFC INTERNET SPÓŁKA Z OGRANICZONĄ ODPOWIEDZIALNOŚCIĄ	X		
T-MOBILE POLSKA SPÓŁKA AKCYJNA	X		
TOWERLINK POLAND SPÓŁKA Z OGRANICZONĄ ODPOWIEDZIALNOŚCIĄ		X	

Podmiot	Detal	Hurt	Hurt-Detal
VECTRA SPÓŁKA AKCYJNA	X		
ZIÓŁKOWSKI MARIUSZ "AVIS"	X		
ŚWIATŁOWÓD INWESTYCJE SPÓŁKA Z OGRANICZONĄ ODPOWIEDZIALNOŚCIĄ		X	

W tabeli nr 17.1.2 przedstawiono liczbowy i procentowy podział na punkty adresowe w zależności od rodzaju zasięgu na terenie gminy.

Tabela 17.1.2: Podział na rodzaje usług i zasięgów.		
	Liczba adresów	Udział %
Rzeczywisty	2 663	75,85%
Hurtowy (wyłącznie)	523	14,90%
Teoretyczny (wyłącznie)	272	7,75%
Brak zasięgu	53	1,51%
SUMA	3 511	100%

Zasięgi sieci

W tabeli nr 17.1.3 przedstawiono liczbowo i procentowo liczbę zasięgów oraz liczbę punktów adresowych na terenie gminy w zależności od przepustowości.

Tabela 17.1.3: Liczba zasięgów i adresów w podziale na przepustowość.				
Przepustowość [Mb/s]	Liczba zasięgów	Udział %	Liczba punktów adresowych	Udział %
2	3 958	11,98%	41	1,19%
10	253	0,77%	7	0,20%
20	18	0,05%	0	0,00%
30	4 262	12,90%	741	21,43%
40	69	0,21%	19	0,55%
50	354	1,07%	48	1,39%
60	142	0,43%	46	1,33%
70	48	0,15%	11	0,32%
80	17	0,05%	9	0,26%
90	0	0,00%	0	0,00%
100	21	0,06%	3	0,09%
200	5	0,02%	0	0,00%
300	2	0,01%	0	0,00%
400	0	0,00%	0	0,00%
500	1	0,00%	1	0,03%
600	4 587	13,88%	145	4,19%

Przepustowość [Mb/s]	Liczba zasięgów	Udział %	Liczba punktów adresowych	Udział %
700	0	0,00%	0	0,00%
800	0	0,00%	0	0,00%
900	4 071	12,32%	0	0,00%
1000	15 107	45,72%	2 322	67,15%
2000	130	0,39%	65	1,88%
3000	0	0,00%	0	0,00%
4000	0	0,00%	0	0,00%
5000	0	0,00%	0	0,00%
6000	0	0,00%	0	0,00%
7000	0	0,00%	0	0,00%
8000	0	0,00%	0	0,00%
9000	0	0,00%	0	0,00%
10000	0	0,00%	0	0,00%
SUMA	33 045	100%	3 458	100%

W tabeli nr 17.1.4 przedstawiono liczbę zasięgów w gminie w zależności od rodzaju medium.

Tabela 17.1.4: Liczba zasięgów z podziałem na medium.

Medium	Liczba zasięgów	Udział %
światłowodowe	22 709	68,72%
kablowe współosiowe miedziane	1 209	3,66%
kablowe parowe miedziane	5 722	17,32%
radiowe (FWA)	3 405	10,30%
SUMA	33 045	100%

Plany inwestycyjne (komercyjne)

W gminie zostało zgłoszonych 1 266 planowanych inwestycji w punktach adresowych. Zgłoszone plany inwestycyjne przewidują objęcie w kolejnych 3 latach zasięgiem stacjonarnego dostępu do usług szerokopasmowych:

- 356 punktów adresowych znajdujących się już w zasięgu rzeczywistym;
- 397 punktów adresowych znajdujących się już w zasięgu wyłącznie hurtowym;
- 253 punkty adresowe znajdujące się już w zasięgu teoretycznym;
- 43 punkty adresowe znajdujące się w planie inwestycyjnym ze środków publicznych;
- 216 punktów adresowych znajdujących się w więcej niż jednym planie inwestycyjnym ze środków prywatnych;
- 44 punkty adresowe będące białymi plamami (bez zasięgu).

Plany inwestycyjne realizowane ze środków publicznych

W gminie realizowane są plany inwestycyjne ze środków publicznych obejmujące 43 punkty adresowe. Realizowany jest 1 projekt z KPO i 0 projektów z FERC. Dane pochodzą z systemu SIMBA i odnoszą się do umów o dofinansowanie zawartych do dnia 31 grudnia 2025.

W tabeli nr 17.1.5 przedstawiono liczbę punktów adresowych na terenie gminy, objętych planami inwestycyjnymi do zrealizowania ze środków publicznych.

Tabela 17.1.5: Liczba punktów adresowych ze zgłoszonymi planami inwestycyjnymi realizowanymi ze środków publicznych.		
Numer projektu	Beneficjent	Liczba PA
KPOD.05.02-IW.06-0118/25	ORANGE POLSKA SPÓŁKA AKCYJNA	43
SUMA		43

Mapa planów inwestycyjnych

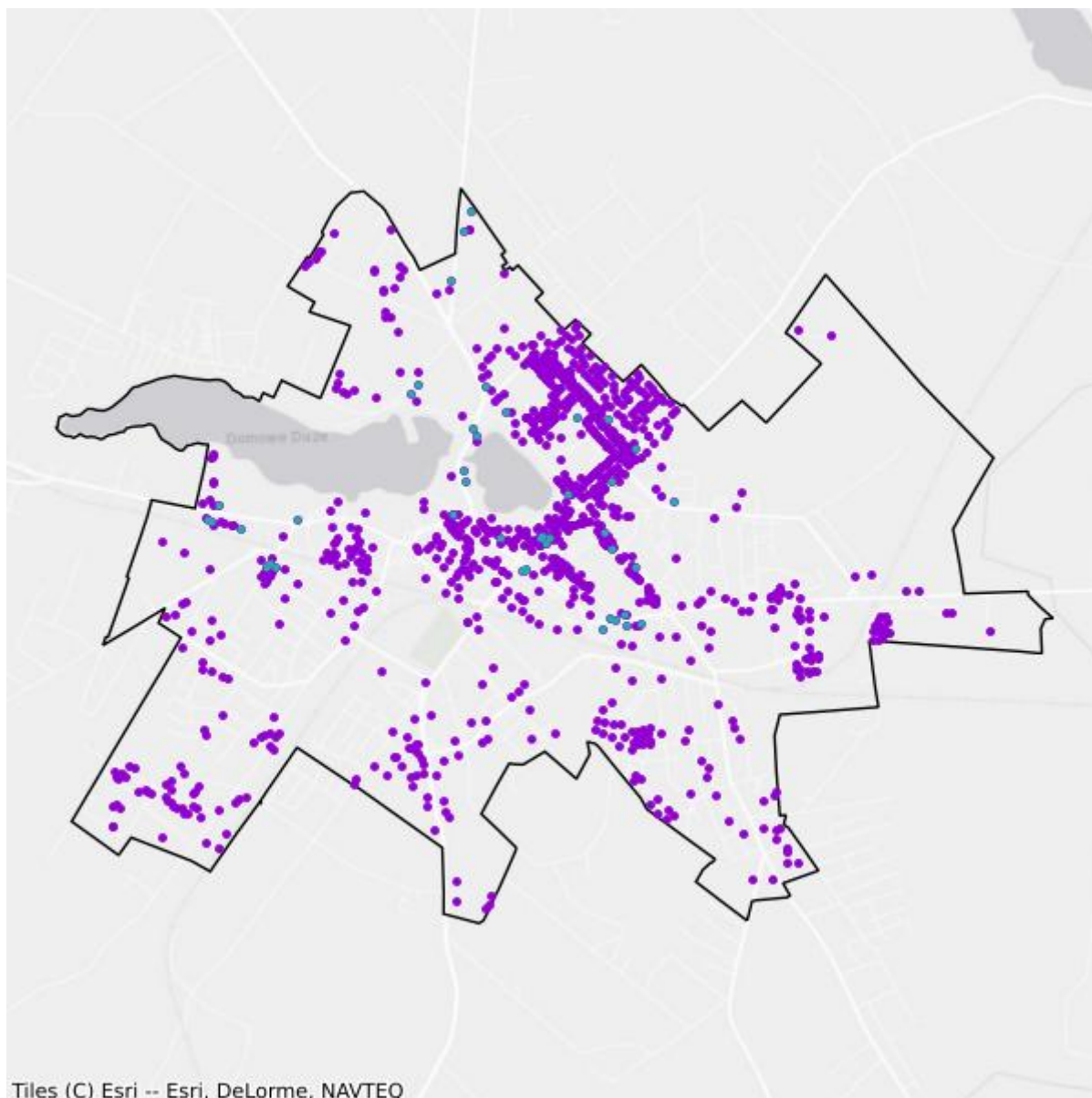

- Plany inwestycyjne realizowane ze środków prywatnych
- Plany inwestycyjne realizowane ze środków publicznych

Mapa białych plam

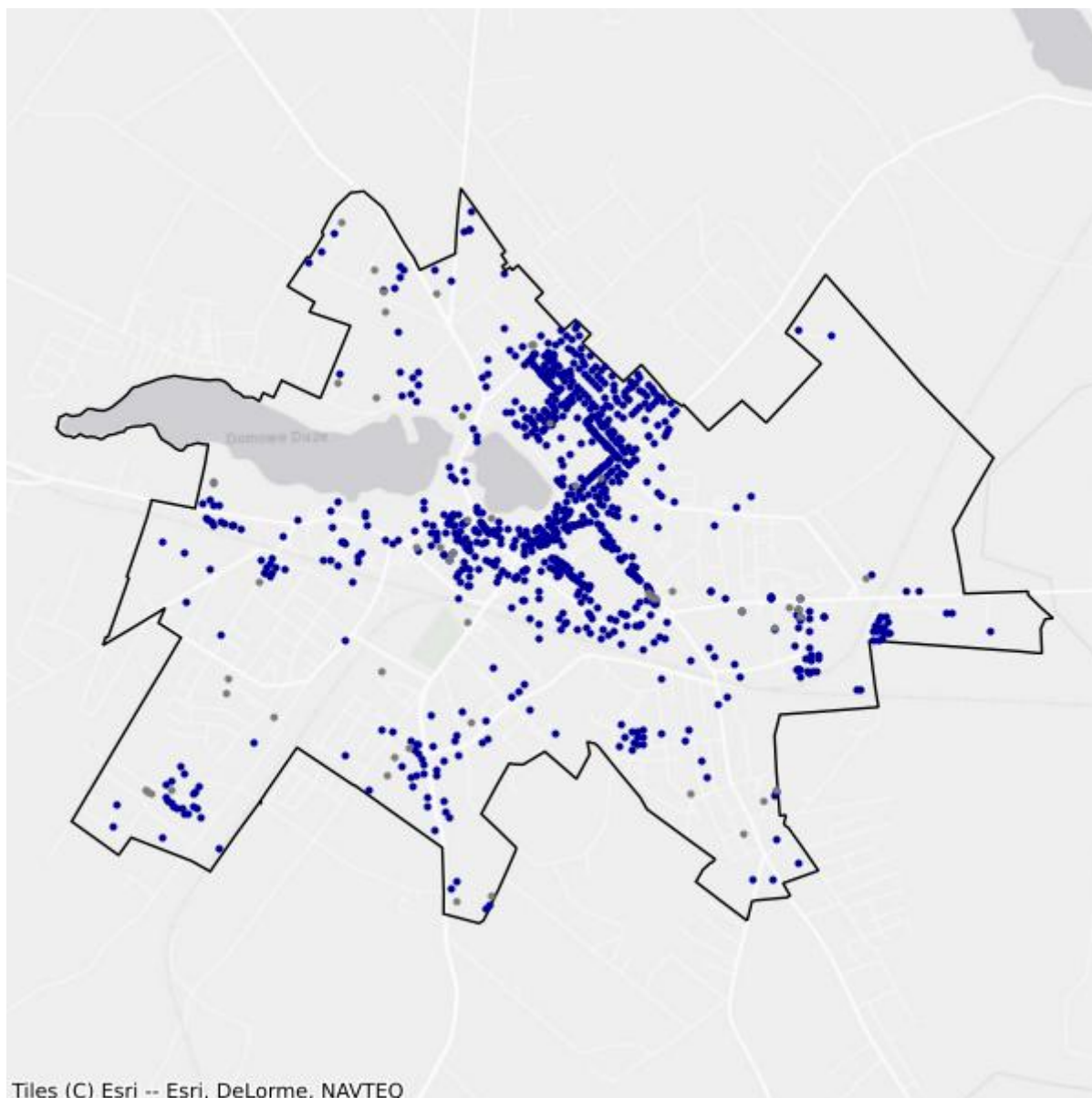

- Białe plamy
- W zasięgu poniżej 100 Mb/s

17.2. Gmina Dźwierzuty

TERC: 2817022

Statystyki ogólne

W gminie jest 2 021 punktów adresowych. Na koniec grudnia 2025 roku w zasięgu stacjonarnego dostępu do usług szerokopasmowych było 1 571 punktów adresowych. Na wskazanym obszarze były 1 223 białe plamy NGA, w tym 450 pozostało bez żadnego zasięgu. Od 1 stycznia 2023 do 31 grudnia 2025 roku obywatele zgłosili 51 zapotrzebowań na internet i 2 weryfikacje danych w systemie internet.gov.pl.

W tabeli nr 17.2.1 przedstawiono przedsiębiorców telekomunikacyjnych działających na terenie gminy i świadczących usługi stacjonarnego dostępu do usług szerokopasmowych.

Tabela 17.2.1: Podmiot w zależności od rodzaju usług.			
Podmiot	Detal	Hurt	Hurt-Detal
"INM" SPÓŁKA Z OGRANICZONĄ ODPOWIEDZIALNOŚCIĄ	X		
"MATCOM" MARCIN SEBASTIAN ZIÓŁEK	X		
"NETIA" SPÓŁKA AKCYJNA			X
"P4 SPÓŁKA Z OGRANICZONĄ ODPOWIEDZIALNOŚCIĄ"	X		
EXATEL SPÓŁKA AKCYJNA	X		
MACROSAT SPÓŁKA Z OGRANICZONĄ ODPOWIEDZIALNOŚCIĄ	X		X
NAUKOWA I AKADEMICKA SIEĆ KOMPUTEROWA - PAŃSTWOWY INSTYTUT BADAWCZY	X		
NEXERA SPÓŁKA Z OGRANICZONĄ ODPOWIEDZIALNOŚCIĄ		X	
ORANGE POLSKA SPÓŁKA AKCYJNA	X	X	X
POLKOMTEL SPÓŁKA Z OGRANICZONĄ ODPOWIEDZIALNOŚCIĄ	X		
RFC INTERNET SPÓŁKA Z OGRANICZONĄ ODPOWIEDZIALNOŚCIĄ	X		
T-MOBILE POLSKA SPÓŁKA AKCYJNA	X		
VECTRA SPÓŁKA AKCYJNA	X		
ZIÓŁKOWSKI MARIUSZ "AVIS"	X		

W tabeli nr 17.2.2 przedstawiono liczbowy i procentowy podział na punkty adresowe w zależności od rodzaju zasięgu na terenie gminy.

Tabela 17.2.2: Podział na rodzaje usług i zasięgów.

	Liczba adresów	Udział %
Rzeczywisty	794	39,29%
Hurtowy (wyłącznie)	19	0,94%
Teoretyczny (wyłącznie)	758	37,51%
Brak zasięgu	450	22,27%
SUMA	2 021	100%

Zasięgi sieci

W tabeli nr 17.2.3 przedstawiono liczbowo i procentowo liczbę zasięgów oraz liczbę punktów adresowych na terenie gminy w zależności od przepustowości.

Tabela 17.2.3: Liczba zasięgów i adresów w podziale na przepustowość.

Przepustowość [Mb/s]	Liczba zasięgów	Udział %	Liczba punktów adresowych	Udział %
2	0	0,00%	0	0,00%
10	0	0,00%	0	0,00%
20	0	0,00%	0	0,00%
30	1 471	14,51%	757	48,19%
40	71	0,70%	5	0,32%
50	56	0,55%	8	0,51%
60	45	0,44%	1	0,06%
70	57	0,56%	1	0,06%
80	6	0,06%	1	0,06%
90	0	0,00%	0	0,00%
100	6	0,06%	3	0,19%
200	0	0,00%	0	0,00%
300	0	0,00%	0	0,00%
400	0	0,00%	0	0,00%
500	0	0,00%	0	0,00%
600	1 483	14,63%	0	0,00%
700	0	0,00%	0	0,00%
800	0	0,00%	0	0,00%
900	1 524	15,04%	0	0,00%
1000	5 417	53,44%	795	50,60%
2000	0	0,00%	0	0,00%
3000	0	0,00%	0	0,00%
4000	0	0,00%	0	0,00%
5000	0	0,00%	0	0,00%
6000	0	0,00%	0	0,00%

Przepustowość [Mb/s]	Liczba zasięgów	Udział %	Liczba punktów adresowych	Udział %
7000	0	0,00%	0	0,00%
8000	0	0,00%	0	0,00%
9000	0	0,00%	0	0,00%
10000	0	0,00%	0	0,00%
SUMA	10 136	100%	1 571	100%

W tabeli nr 17.2.4 przedstawiono liczbę zasięgów w gminie w zależności od rodzaju medium.

Tabela 17.2.4: Liczba zasięgów z podziałem na medium.

Medium	Liczba zasięgów	Udział %
światłowodowe	8 429	83,16%
kablowe współosiowe miedziane	0	0,00%
kablowe parowe miedziane	274	2,70%
radiowe (FWA)	1 433	14,14%
SUMA	10 136	100%

Plany inwestycyjne (komercyjne)

W gminie zostało zgłoszonych 1 767 planowanych inwestycji w punktach adresowych. Zgłoszone plany inwestycyjne przewidują objęcie w kolejnych 3 latach zasięgiem stacjonarnego dostępu do usług szerokopasmowych:

- 29 punktów adresowych znajdujących się już w zasięgu rzeczywistym;
- 16 punktów adresowych znajdujących się już w zasięgu wyłącznie hurtowym;
- 755 punktów adresowych znajdujących się już w zasięgu teoretycznym;
- 0 punktów adresowych znajdujących się w planie inwestycyjnym ze środków publicznych;
- 591 punktów adresowych znajdujących się w więcej niż jednym planie inwestycyjnym ze środków prywatnych;
- 375 punktów adresowych będących białymi plamami (bez zasięgu).

Plany inwestycyjne realizowane ze środków publicznych

W gminie realizowane są plany inwestycyjne ze środków publicznych obejmujące 0 punktów adresowych. Realizowanych jest 0 projektów z KPO i 0 projektów z FER. Dane pochodzą z systemu SIMBA i odnoszą się do umów o dofinansowanie zawartych do dnia 31 grudnia 2025.

W tabeli nr 17.2.5 przedstawiono liczbę punktów adresowych na terenie gminy, objętych planami inwestycyjnymi do zrealizowania ze środków publicznych.

Tabela 17.2.5: Liczba punktów adresowych ze zgłoszonymi planami inwestycyjnymi realizowanymi ze środków publicznych.

Numer projektu	Beneficjent	Liczba PA
Brak danych		

Mapa planów inwestycyjnych

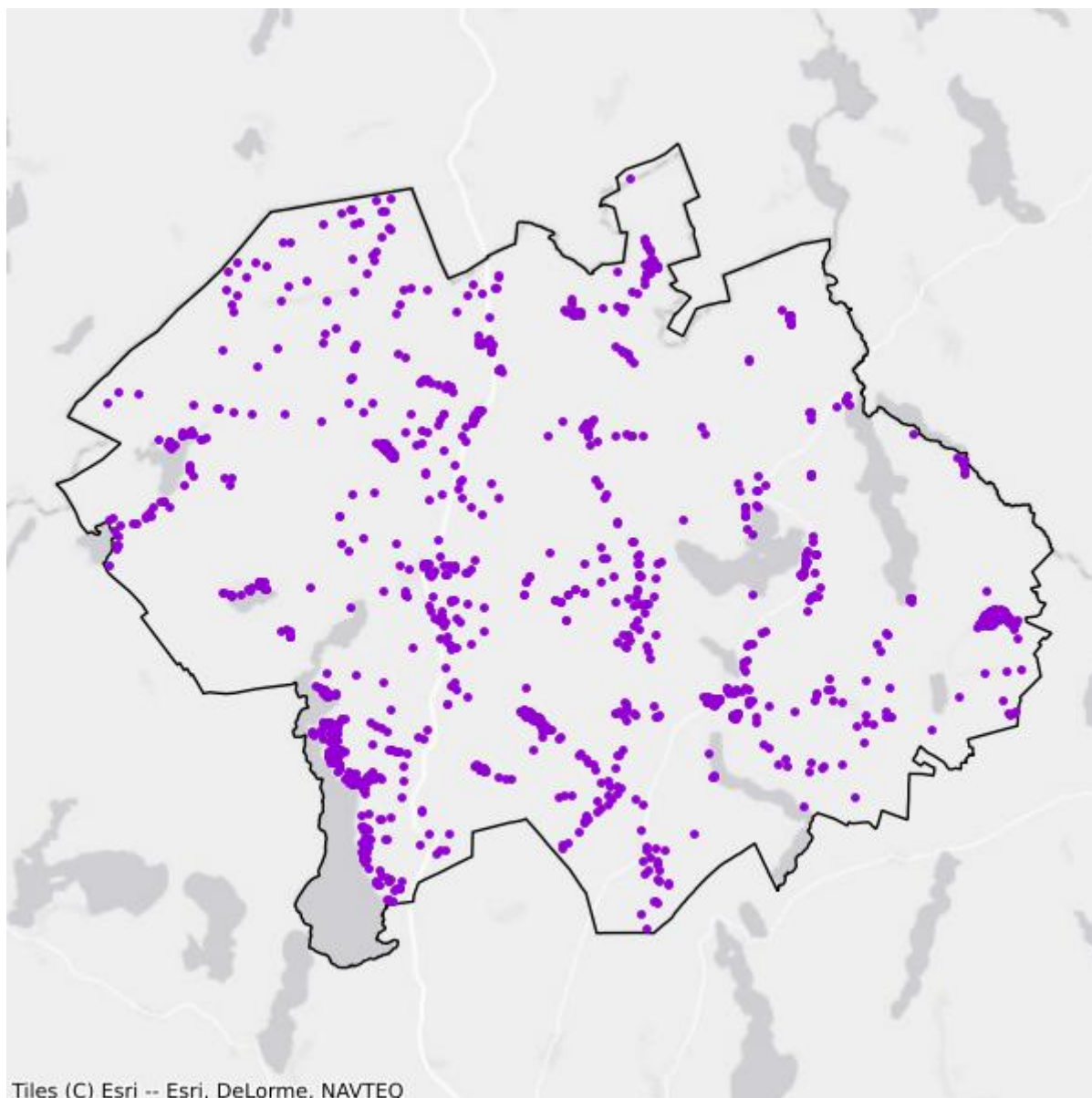

- Plany inwestycyjne realizowane ze środków prywatnych
- Plany inwestycyjne realizowane ze środków publicznych

Mapa białych plam

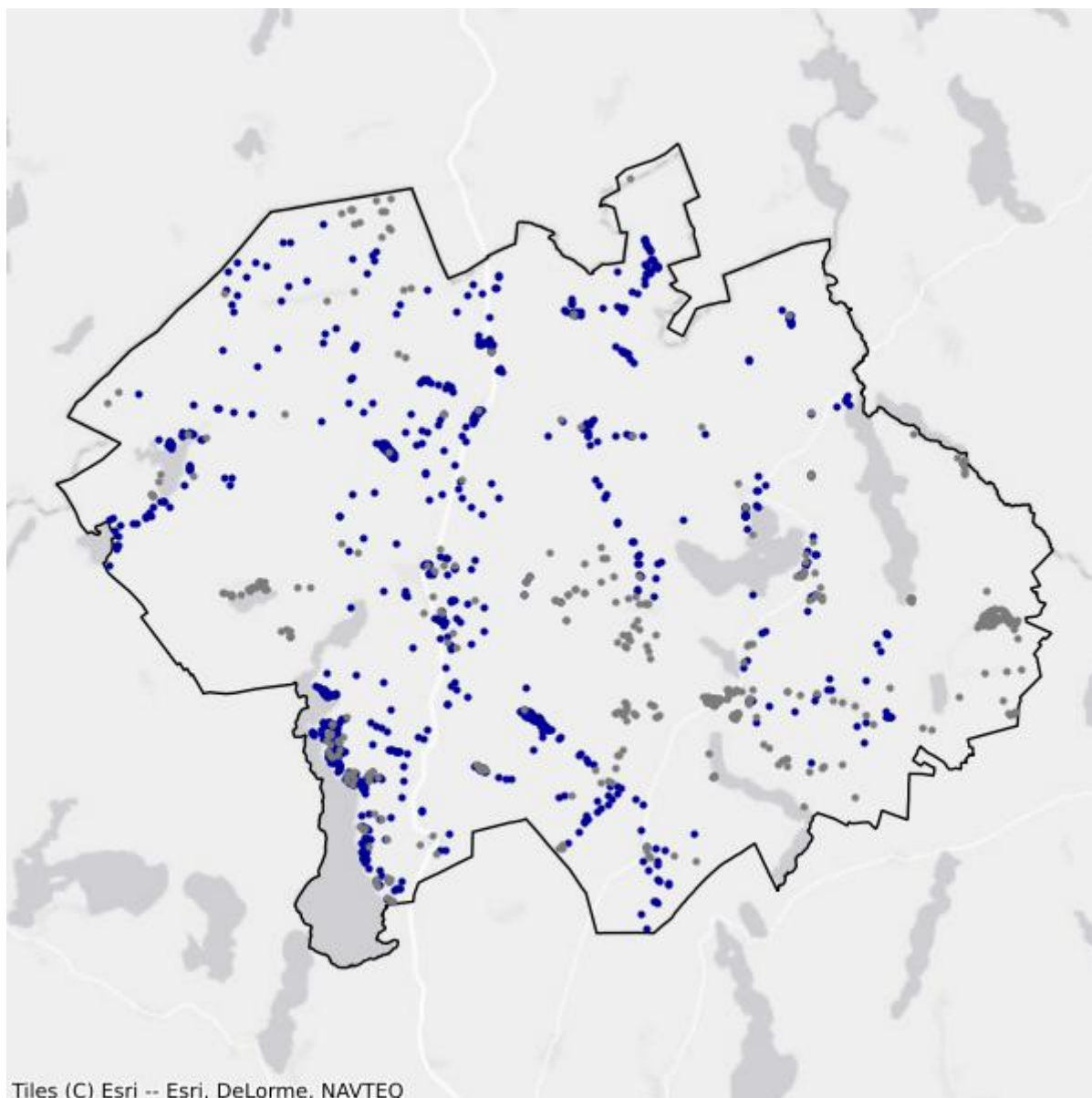

- Białe plamy
- W zasięgu poniżej 100 Mb/s

17.3. Gmina Jedwabno

TERC: 2817032

Statystyki ogólne

W gminie jest 2 070 punktów adresowych. Na koniec grudnia 2025 roku w zasięgu stacjonarnego dostępu do usług szerokopasmowych było 1 259 punktów adresowych. Na wskazanym obszarze były 1 564 białe plamy NGA, w tym 811 pozostało bez żadnego zasięgu. Od 1 stycznia 2023 do 31 grudnia 2025 roku obywatele zgłosili 109 zapotrzebowań na internet i 7 weryfikacji danych w systemie internet.gov.pl.

W tabeli nr 17.3.1 przedstawiono przedsiębiorców telekomunikacyjnych działających na terenie gminy i świadczących usługi stacjonarnego dostępu do usług szerokopasmowych.

Tabela 17.3.1: Podmiot w zależności od rodzaju usług.			
Podmiot	Detal	Hurt	Hurt-Detal
"INM" SPÓŁKA Z OGRANICZONĄ ODPOWIEDZIALNOŚCIĄ	X		
"MATCOM" MARCIN SEBASTIAN ZIÓŁEK	X		
"NETIA" SPÓŁKA AKCYJNA			X
"P4 SPÓŁKA Z OGRANICZONĄ ODPOWIEDZIALNOŚCIĄ"	X		
EXATEL SPÓŁKA AKCYJNA	X		
NAUKOWA I AKADEMICKA SIEĆ KOMPUTEROWA - PAŃSTWOWY INSTYTUT BADAWCZY	X		
NEXERA SPÓŁKA Z OGRANICZONĄ ODPOWIEDZIALNOŚCIĄ		X	
ORANGE POLSKA SPÓŁKA AKCYJNA	X	X	X
POLKOMTEL SPÓŁKA Z OGRANICZONĄ ODPOWIEDZIALNOŚCIĄ	X		
RFC INTERNET SPÓŁKA Z OGRANICZONĄ ODPOWIEDZIALNOŚCIĄ	X		
T-MOBILE POLSKA SPÓŁKA AKCYJNA	X		
VECTRA SPÓŁKA AKCYJNA	X		
ZIÓŁKOWSKI MARIUSZ "AVIS"	X		

W tabeli nr 17.3.2 przedstawiono liczbowy i procentowy podział na punkty adresowe w zależności od rodzaju zasięgu na terenie gminy.

Tabela 17.3.2: Podział na rodzaje usług i zasięgów.		
	Liczba adresów	Udział %
Rzeczywisty	946	45,70%

	Liczba adresów	Udział %
Hurtowy (wyłącznie)	16	0,77%
Teoretyczny (wyłącznie)	297	14,35%
Brak zasięgu	811	39,18%
SUMA	2 070	100%

Zasięgi sieci

W tabeli nr 17.3.3 przedstawiono liczbowo i procentowo liczbę zasięgów oraz liczbę punktów adresowych na terenie gminy w zależności od przepustowości.

Tabela 17.3.3: Liczba zasięgów i adresów w podziale na przepustowość.					
Przepustowość [Mb/s]	Liczba zasięgów	Udział %	Liczba punktów adresowych	Udział %	
2	0	0,00%	0	0,00%	
10	0	0,00%	0	0,00%	
20	0	0,00%	0	0,00%	
30	829	12,99%	294	23,35%	
40	93	1,46%	1	0,08%	
50	777	12,18%	455	36,14%	
60	11	0,17%	1	0,08%	
70	6	0,09%	0	0,00%	
80	12	0,19%	2	0,16%	
90	0	0,00%	0	0,00%	
100	0	0,00%	0	0,00%	
200	2	0,03%	1	0,08%	
300	0	0,00%	0	0,00%	
400	0	0,00%	0	0,00%	
500	0	0,00%	0	0,00%	
600	880	13,79%	2	0,16%	
700	0	0,00%	0	0,00%	
800	0	0,00%	0	0,00%	
900	895	14,03%	0	0,00%	
1000	2 876	45,07%	503	39,95%	
2000	0	0,00%	0	0,00%	
3000	0	0,00%	0	0,00%	
4000	0	0,00%	0	0,00%	
5000	0	0,00%	0	0,00%	
6000	0	0,00%	0	0,00%	
7000	0	0,00%	0	0,00%	
8000	0	0,00%	0	0,00%	

Przepustowość [Mb/s]	Liczba zasięgów	Udział %	Liczba punktów adresowych	Udział %
9000	0	0,00%	0	0,00%
10000	0	0,00%	0	0,00%
SUMA	6 381	100%	1 259	100%

W tabeli nr 17.3.4 przedstawiono liczbę zasięgów w gminie w zależności od rodzaju medium.

Tabela 17.3.4: Liczba zasięgów z podziałem na medium.		
Medium	Liczba zasięgów	Udział %
światłowodowe	4 653	72,92%
kablowe współosiowe miedziane	0	0,00%
kablowe parowe miedziane	277	4,34%
radiowe (FWA)	1 451	22,74%
SUMA	6 381	100%

Plany inwestycyjne (komercyjne)

W gminie zostało zgłoszonych 1 731 planowanych inwestycji w punktach adresowych. Zgłoszone plany inwestycyjne przewidują objęcie w kolejnych 3 latach zasięgiem stacjonarnego dostępu do usług szerokopasmowych:

- 476 punktów adresowych znajdujących się już w zasięgu rzeczywistym;
- 12 punktów adresowych znajdujących się już w zasięgu wyłącznie hurtowym;
- 291 punktów adresowych znajdujących się już w zasięgu teoretycznym;
- 789 punktów adresowych znajdujących się w planie inwestycyjnym ze środków publicznych;
- 301 punktów adresowych znajdujących się w więcej niż jednym planie inwestycyjnym ze środków prywatnych;
- 651 punktów adresowych będących białymi plamami (bez zasięgu).

Plany inwestycyjne realizowane ze środków publicznych

W gminie realizowane są plany inwestycyjne ze środków publicznych obejmujące 789 punktów adresowych. Realizowany jest 1 projekt z KPO i 0 projektów z FERC. Dane pochodzą z systemu SIMBA i odnoszą się do umów o dofinansowanie zawartych do dnia 31 grudnia 2025.

W tabeli nr 17.3.5 przedstawiono liczbę punktów adresowych na terenie gminy, objętych planami inwestycyjnymi do zrealizowania ze środków publicznych.

Tabela 17.3.5: Liczba punktów adresowych ze zgłoszonymi planami inwestycyjnymi realizowanymi ze środków publicznych.		
Numer projektu	Beneficjent	Liczba PA
KPOD.05.02-IW.06-0118/25	ORANGE POLSKA SPÓŁKA AKCYJNA	789
SUMA		789

Mapa planów inwestycyjnych

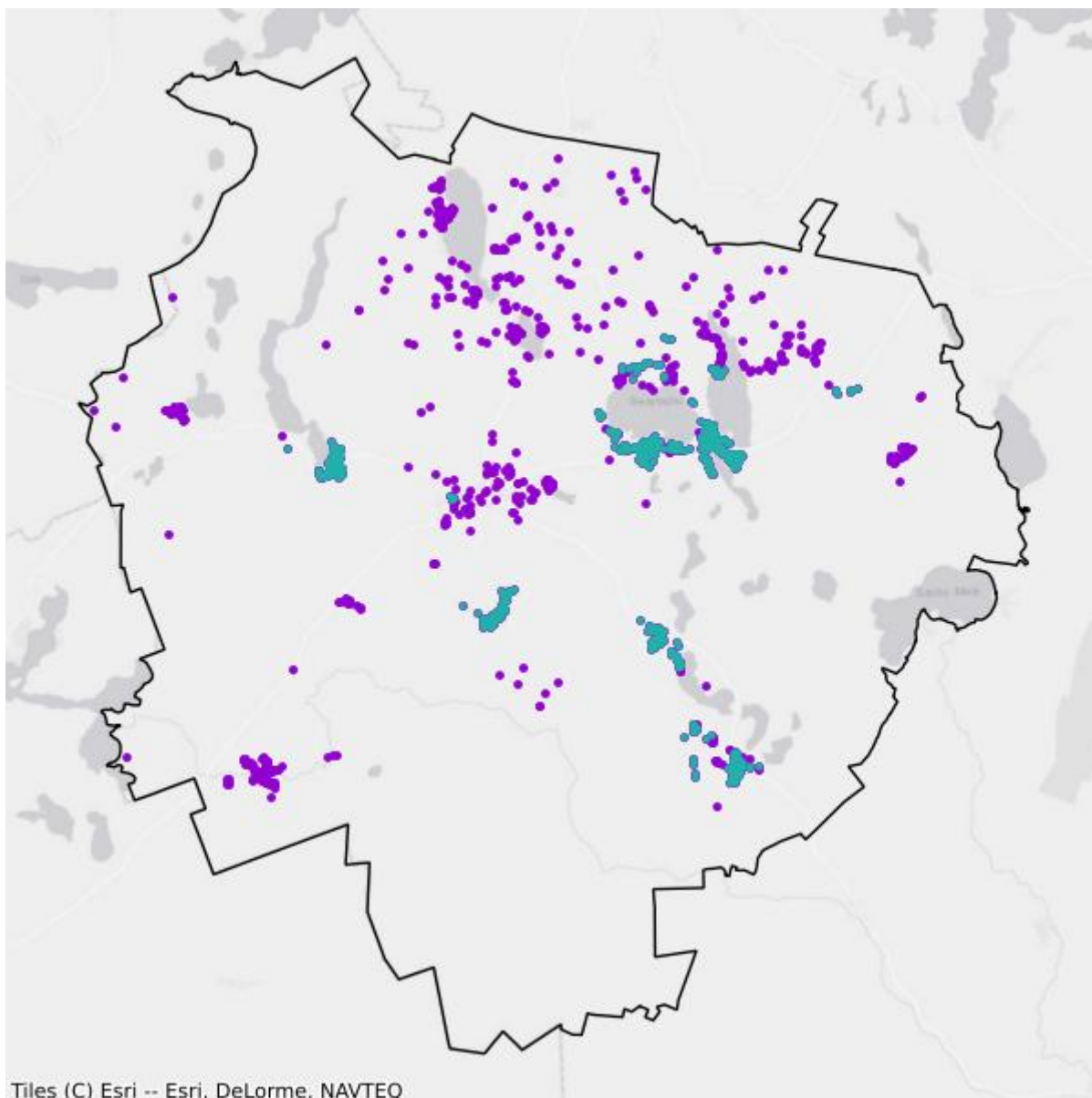

- Plany inwestycyjne realizowane ze środków prywatnych
- Plany inwestycyjne realizowane ze środków publicznych

Mapa białych plam

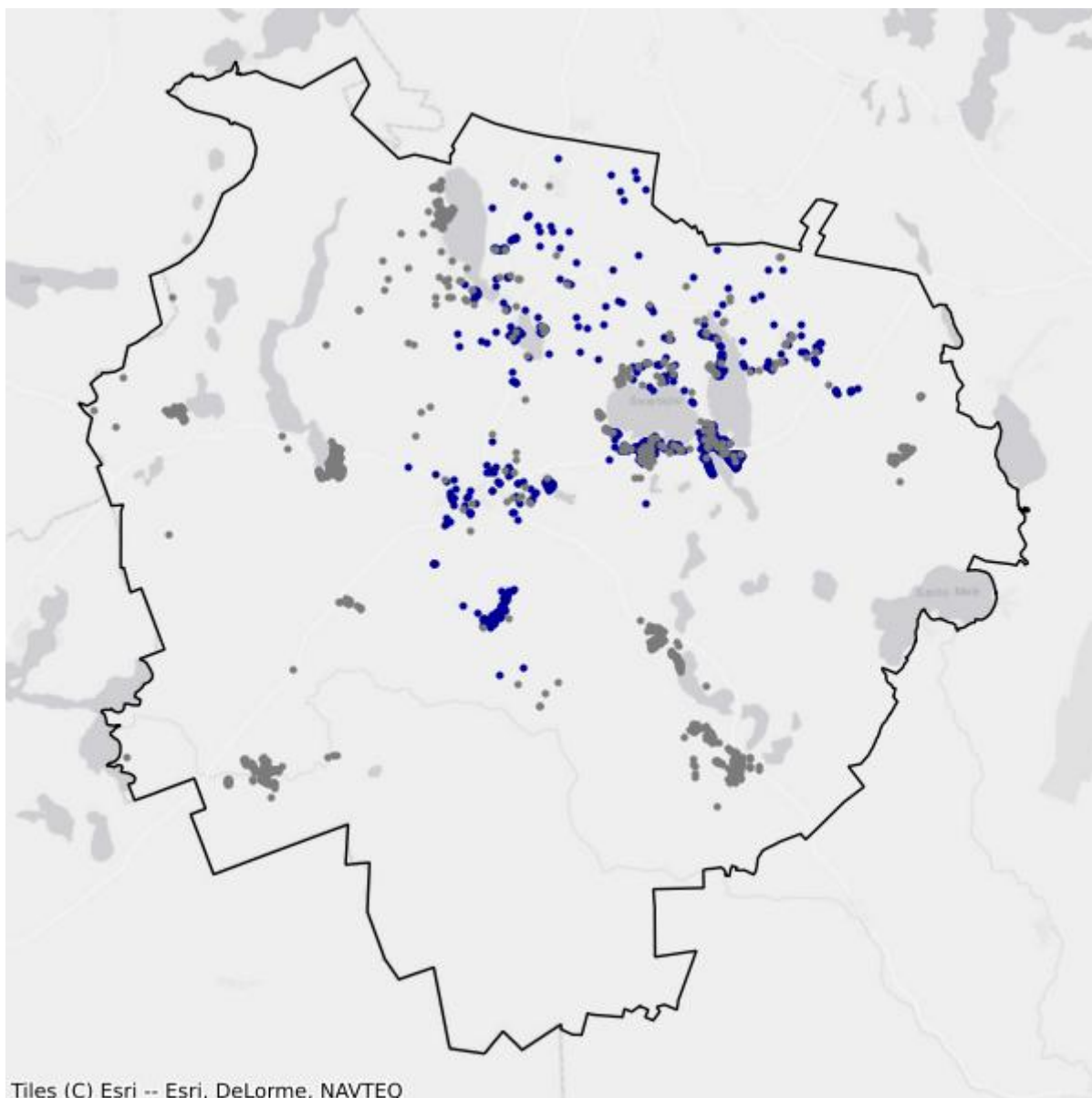

- Białe plamy
- W zasięgu poniżej 100 Mb/s

17.4. Gmina Pasym

TERC: 2817043

Statystyki ogólne

W gminie są 1 902 punkty adresowe. Na koniec grudnia 2025 roku w zasięgu stacjonarnego dostępu do usług szerokopasmowych było 1 250 punktów adresowych. Na wskazanym obszarze było 1 111 białych plam NGA, w tym 652 pozostały bez żadnego zasięgu. Od 1 stycznia 2023 do 31 grudnia 2025 roku obywatele zgłosili 78 zapotrzebowań na internet i 1 weryfikację danych w systemie internet.gov.pl.

W tabeli nr 17.4.1 przedstawiono przedsiębiorców telekomunikacyjnych działających na terenie gminy i świadczących usługi stacjonarnego dostępu do usług szerokopasmowych.

Tabela 17.4.1: Podmiot w zależności od rodzaju usług.			
Podmiot	Detal	Hurt	Hurt-Detal
"INM" SPÓŁKA Z OGRANICZONĄ ODPOWIEDZIALNOŚCIĄ	X		
"MATCOM" MARCIN SEBASTIAN ZIÓŁEK	X		
"NETIA" SPÓŁKA AKCYJNA			X
"P4 SPÓŁKA Z OGRANICZONĄ ODPOWIEDZIALNOŚCIĄ"	X		
EXATEL SPÓŁKA AKCYJNA	X		
INEA SPÓŁKA Z OGRANICZONĄ ODPOWIEDZIALNOŚCIĄ	X		
MACROSAT SPÓŁKA Z OGRANICZONĄ ODPOWIEDZIALNOŚCIĄ	X		
NAUKOWA I AKADEMICKA SIEĆ KOMPUTEROWA - PAŃSTWOWY INSTYTUT BADAWCZY	X		
NEXERA SPÓŁKA Z OGRANICZONĄ ODPOWIEDZIALNOŚCIĄ		X	
ORANGE POLSKA SPÓŁKA AKCYJNA	X	X	X
POLKOMTEL SPÓŁKA Z OGRANICZONĄ ODPOWIEDZIALNOŚCIĄ	X		
RFC INTERNET SPÓŁKA Z OGRANICZONĄ ODPOWIEDZIALNOŚCIĄ	X		
T-MOBILE POLSKA SPÓŁKA AKCYJNA	X		
TOWERLINK POLAND SPÓŁKA Z OGRANICZONĄ ODPOWIEDZIALNOŚCIĄ		X	
VECTRA SPÓŁKA AKCYJNA	X		
ZIÓŁKOWSKI MARIUSZ "AVIS"	X		
ŚWIATŁOWÓD INWESTYCJE SPÓŁKA Z OGRANICZONĄ ODPOWIEDZIALNOŚCIĄ		X	

W tabeli nr 17.4.2 przedstawiono liczbowy i procentowy podział na punkty adresowe w zależności od rodzaju zasięgu na terenie gminy.

Tabela 17.4.2: Podział na rodzaje usług i zasięgów.		
	Liczba adresów	Udział %
Rzeczywisty	920	48,37%
Hurtowy (wyłącznie)	21	1,10%
Teoretyczny (wyłącznie)	309	16,25%
Brak zasięgu	652	34,28%
SUMA	1 902	100%

Zasięgi sieci

W tabeli nr 17.4.3 przedstawiono liczbowo i procentowo liczbę zasięgów oraz liczbę punktów adresowych na terenie gminy w zależności od przepustowości.

Tabela 17.4.3: Liczba zasięgów i adresów w podziale na przepustowość.				
Przepustowość [Mb/s]	Liczba zasięgów	Udział %	Liczba punktów adresowych	Udział %
2	0	0,00%	0	0,00%
10	0	0,00%	0	0,00%
20	1	0,01%	0	0,00%
30	1 447	14,00%	315	25,20%
40	133	1,29%	3	0,24%
50	634	6,14%	112	8,96%
60	119	1,15%	15	1,20%
70	106	1,03%	9	0,72%
80	18	0,17%	5	0,40%
90	0	0,00%	0	0,00%
100	3	0,03%	1	0,08%
200	0	0,00%	0	0,00%
300	0	0,00%	0	0,00%
400	0	0,00%	0	0,00%
500	0	0,00%	0	0,00%
600	1 259	12,18%	0	0,00%
700	0	0,00%	0	0,00%
800	0	0,00%	0	0,00%
900	1 448	14,01%	0	0,00%
1000	4 986	48,25%	700	56,00%
2000	180	1,74%	90	7,20%
3000	0	0,00%	0	0,00%
4000	0	0,00%	0	0,00%

Przepustowość [Mb/s]	Liczba zasięgów	Udział %	Liczba punktów adresowych	Udział %
5000	0	0,00%	0	0,00%
6000	0	0,00%	0	0,00%
7000	0	0,00%	0	0,00%
8000	0	0,00%	0	0,00%
9000	0	0,00%	0	0,00%
10000	0	0,00%	0	0,00%
SUMA	10 334	100%	1 250	100%

W tabeli nr 17.4.4 przedstawiono liczbę zasięgów w gminie w zależności od rodzaju medium.

Tabela 17.4.4: Liczba zasięgów z podziałem na medium.		
Medium	Liczba zasięgów	Udział %
światłowodowe	7 876	76,21%
kablowe współosiowe miedziane	0	0,00%
kablowe parowe miedziane	850	8,23%
radiowe (FWA)	1 608	15,56%
SUMA	10 334	100%

Plany inwestycyjne (komercyjne)

W gminie zostało zgłoszonych 1 087 planowanych inwestycji w punktach adresowych. Zgłoszone plany inwestycyjne przewidują objęcie w kolejnych 3 latach zasięgiem stacjonarnego dostępu do usług szerokopasmowych:

- 144 punkty adresowe znajdujące się już w zasięgu rzeczywistym;
- 8 punktów adresowych znajdujących się już w zasięgu wyłącznie hurtowym;
- 259 punktów adresowych znajdujących się już w zasięgu teoretycznym;
- 0 punktów adresowych znajdujących się w planie inwestycyjnym ze środków publicznych;
- 187 punktów adresowych znajdujących się w więcej niż jednym planie inwestycyjnym ze środków prywatnych;
- 489 punktów adresowych będących białymi plamami (bez zasięgu).

Plany inwestycyjne realizowane ze środków publicznych

W gminie realizowane są plany inwestycyjne ze środków publicznych obejmujące 0 punktów adresowych. Realizowanych jest 0 projektów z KPO i 0 projektów z FER. Dane pochodzą z systemu SIMBA i odnoszą się do umów o dofinansowanie zawartych do dnia 31 grudnia 2025.

W tabeli nr 17.4.5 przedstawiono liczbę punktów adresowych na terenie gminy, objętych planami inwestycyjnymi do zrealizowania ze środków publicznych.

Tabela 17.4.5: Liczba punktów adresowych ze zgłoszonymi planami inwestycyjnymi realizowanymi ze środków publicznych.

Numer projektu	Beneficjent	Liczba PA
Brak danych		

Mapa planów inwestycyjnych

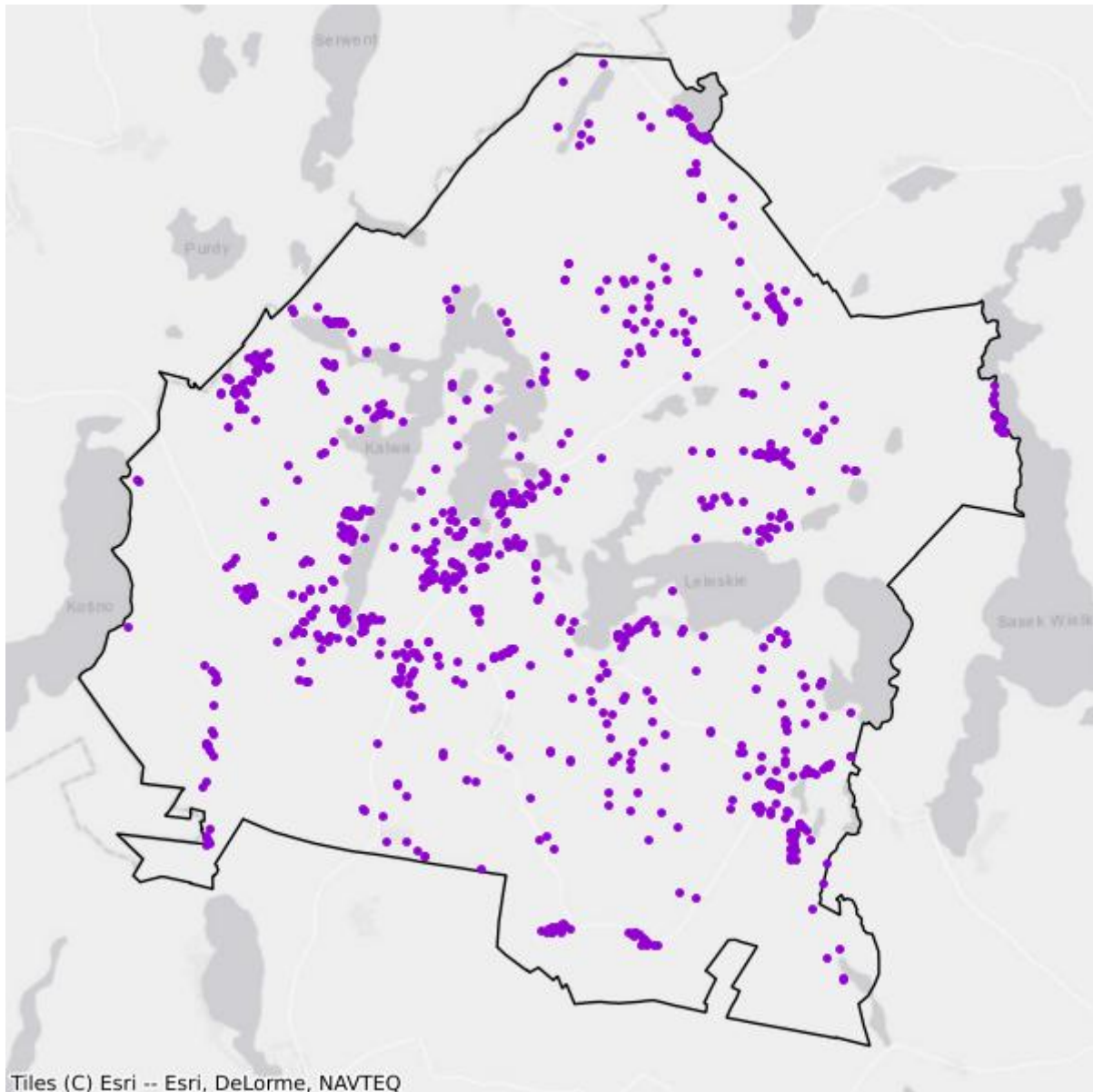

- Plany inwestycyjne realizowane ze środków prywatnych
- Plany inwestycyjne realizowane ze środków publicznych

Mapa białych plam

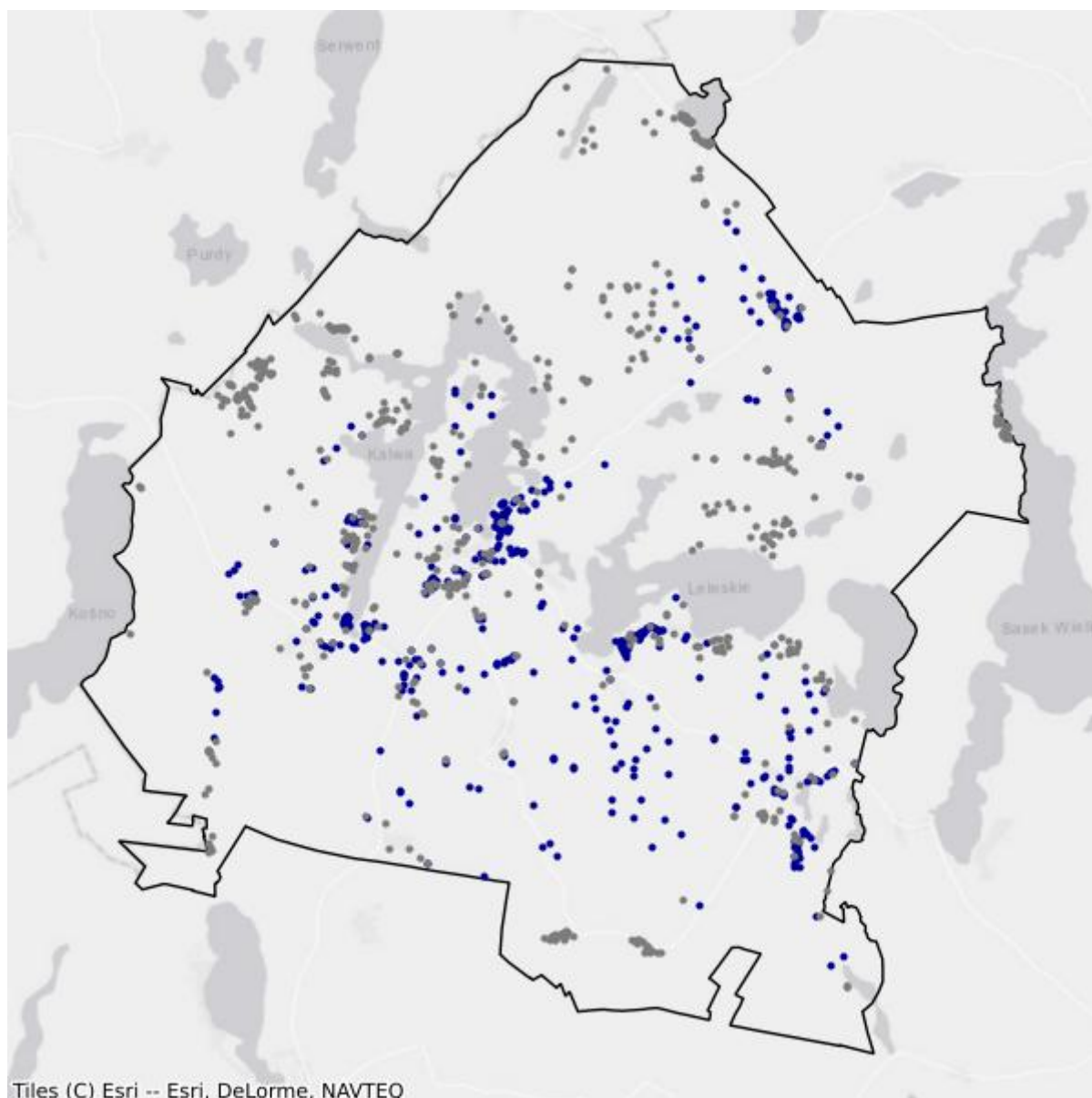

- Białe plamy
- W zasięgu poniżej 100 Mb/s

17.5. Gmina Rozogi

TERC: 2817052

Statystyki ogólne

W gminie jest 1 696 punktów adresowych. Na koniec grudnia 2025 roku w zasięgu stacjonarnego dostępu do usług szerokopasmowych było 578 punktów adresowych. Na wskazanym obszarze było 1 580 białych plam NGA, w tym 1 118 pozostało bez żadnego zasięgu. Od 1 stycznia 2023 do 31 grudnia 2025 roku obywatele zgłosili 17 zapotrzebowań na internet i 0 weryfikacji danych w systemie internet.gov.pl.

W tabeli nr 17.5.1 przedstawiono przedsiębiorców telekomunikacyjnych działających na terenie gminy i świadczących usługi stacjonarnego dostępu do usług szerokopasmowych.

Tabela 17.5.1: Podmiot w zależności od rodzaju usług.			
Podmiot	Detal	Hurt	Hurt-Detal
"INM" SPÓŁKA Z OGRANICZONĄ ODPOWIEDZIALNOŚCIĄ	X		
"MATCOM" MARCIN SEBASTIAN ZIÓŁEK	X		
"NETIA" SPÓŁKA AKCYJNA			X
"P4 SPÓŁKA Z OGRANICZONĄ ODPOWIEDZIALNOŚCIĄ"	X		
EXATEL SPÓŁKA AKCYJNA	X		
NAUKOWA I AKADEMICKA SIEĆ KOMPUTEROWA - PAŃSTWOWY INSTYTUT BADAWCZY	X		
NEXERA SPÓŁKA Z OGRANICZONĄ ODPOWIEDZIALNOŚCIĄ		X	
ORANGE POLSKA SPÓŁKA AKCYJNA	X	X	X
POLKOMTEL SPÓŁKA Z OGRANICZONĄ ODPOWIEDZIALNOŚCIĄ	X		
RFC INTERNET SPÓŁKA Z OGRANICZONĄ ODPOWIEDZIALNOŚCIĄ	X		
T-MOBILE POLSKA SPÓŁKA AKCYJNA	X		
VECTRA SPÓŁKA AKCYJNA	X		
ZIÓŁKOWSKI MARIUSZ "AVIS"	X		

W tabeli nr 17.5.2 przedstawiono liczbowy i procentowy podział na punkty adresowe w zależności od rodzaju zasięgu na terenie gminy.

Tabela 17.5.2: Podział na rodzaje usług i zasięgów.		
	Liczba adresów	Udział %
Rzeczywisty	243	14,33%

	Liczba adresów	Udział %
Hurtowy (wyłącznie)	162	9,55%
Teoretyczny (wyłącznie)	173	10,20%
Brak zasięgu	1 118	65,92%
SUMA	1 696	100%

Zasięgi sieci

W tabeli nr 17.5.3 przedstawiono liczbowo i procentowo liczbę zasięgów oraz liczbę punktów adresowych na terenie gminy w zależności od przepustowości.

Tabela 17.5.3: Liczba zasięgów i adresów w podziale na przepustowość.					
Przepustowość [Mb/s]	Liczba zasięgów	Udział %	Liczba punktów adresowych	Udział %	
2	0	0,00%	0	0,00%	
10	0	0,00%	0	0,00%	
20	0	0,00%	0	0,00%	
30	934	42,47%	309	53,46%	
40	135	6,14%	45	7,79%	
50	100	4,55%	62	10,73%	
60	61	2,77%	21	3,63%	
70	26	1,18%	3	0,52%	
80	25	1,14%	22	3,81%	
90	0	0,00%	0	0,00%	
100	2	0,09%	2	0,35%	
200	1	0,05%	1	0,17%	
300	0	0,00%	0	0,00%	
400	0	0,00%	0	0,00%	
500	0	0,00%	0	0,00%	
600	163	7,41%	1	0,17%	
700	0	0,00%	0	0,00%	
800	0	0,00%	0	0,00%	
900	175	7,96%	0	0,00%	
1000	577	26,24%	112	19,38%	
2000	0	0,00%	0	0,00%	
3000	0	0,00%	0	0,00%	
4000	0	0,00%	0	0,00%	
5000	0	0,00%	0	0,00%	
6000	0	0,00%	0	0,00%	
7000	0	0,00%	0	0,00%	
8000	0	0,00%	0	0,00%	

Przepustowość [Mb/s]	Liczba zasięgów	Udział %	Liczba punktów adresowych	Udział %
9000	0	0,00%	0	0,00%
10000	0	0,00%	0	0,00%
SUMA	2 199	100%	578	100%

W tabeli nr 17.5.4 przedstawiono liczbę zasięgów w gminie w zależności od rodzaju medium.

Tabela 17.5.4: Liczba zasięgów z podziałem na medium.		
Medium	Liczba zasięgów	Udział %
światłowodowe	918	41,75%
kablowe współosiowe miedziane	0	0,00%
kablowe parowe miedziane	776	35,29%
radiowe (FWA)	505	22,96%
SUMA	2 199	100%

Plany inwestycyjne (komercyjne)

W gminie zostało zgłoszonych 2 200 planowanych inwestycji w punktach adresowych. Zgłoszone plany inwestycyjne przewidują objęcie w kolejnych 3 latach zasięgiem stacjonarnego dostępu do usług szerokopasmowych:

- 151 punktów adresowych znajdujących się już w zasięgu rzeczywistym;
- 136 punktów adresowych znajdujących się już w zasięgu wyłącznie hurtowym;
- 173 punkty adresowe znajdujące się już w zasięgu teoretycznym;
- 0 punktów adresowych znajdujących się w planie inwestycyjnym ze środków publicznych;
- 564 punkty adresowe znajdujące się w więcej niż jednym planie inwestycyjnym ze środków prywatnych;
- 1 079 punktów adresowych będących białymi plamami (bez zasięgu).

Plany inwestycyjne realizowane ze środków publicznych

W gminie realizowane są plany inwestycyjne ze środków publicznych obejmujące 0 punktów adresowych. Realizowanych jest 0 projektów z KPO i 0 projektów z FERC. Dane pochodzą z systemu SIMBA i odnoszą się do umów o dofinansowanie zawartych do dnia 31 grudnia 2025.

W tabeli nr 17.5.5 przedstawiono liczbę punktów adresowych na terenie gminy, objętych planami inwestycyjnymi do zrealizowania ze środków publicznych.

Tabela 17.5.5: Liczba punktów adresowych ze zgłoszonymi planami inwestycyjnymi realizowanymi ze środków publicznych.		
Numer projektu	Beneficjent	Liczba PA
Brak danych		

Mapa planów inwestycyjnych

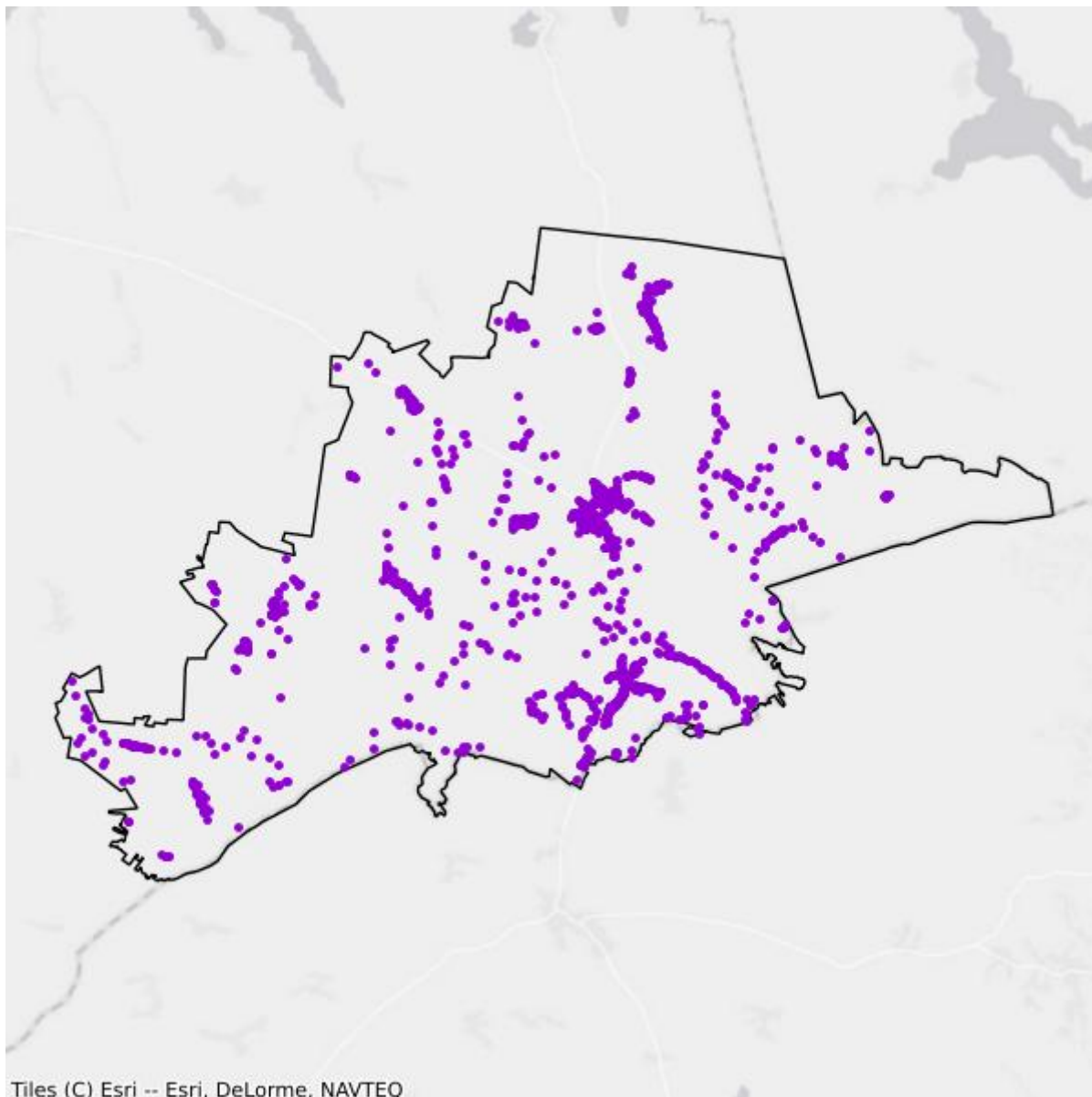

- Plany inwestycyjne realizowane ze środków prywatnych
- Plany inwestycyjne realizowane ze środków publicznych

Mapa białych plam

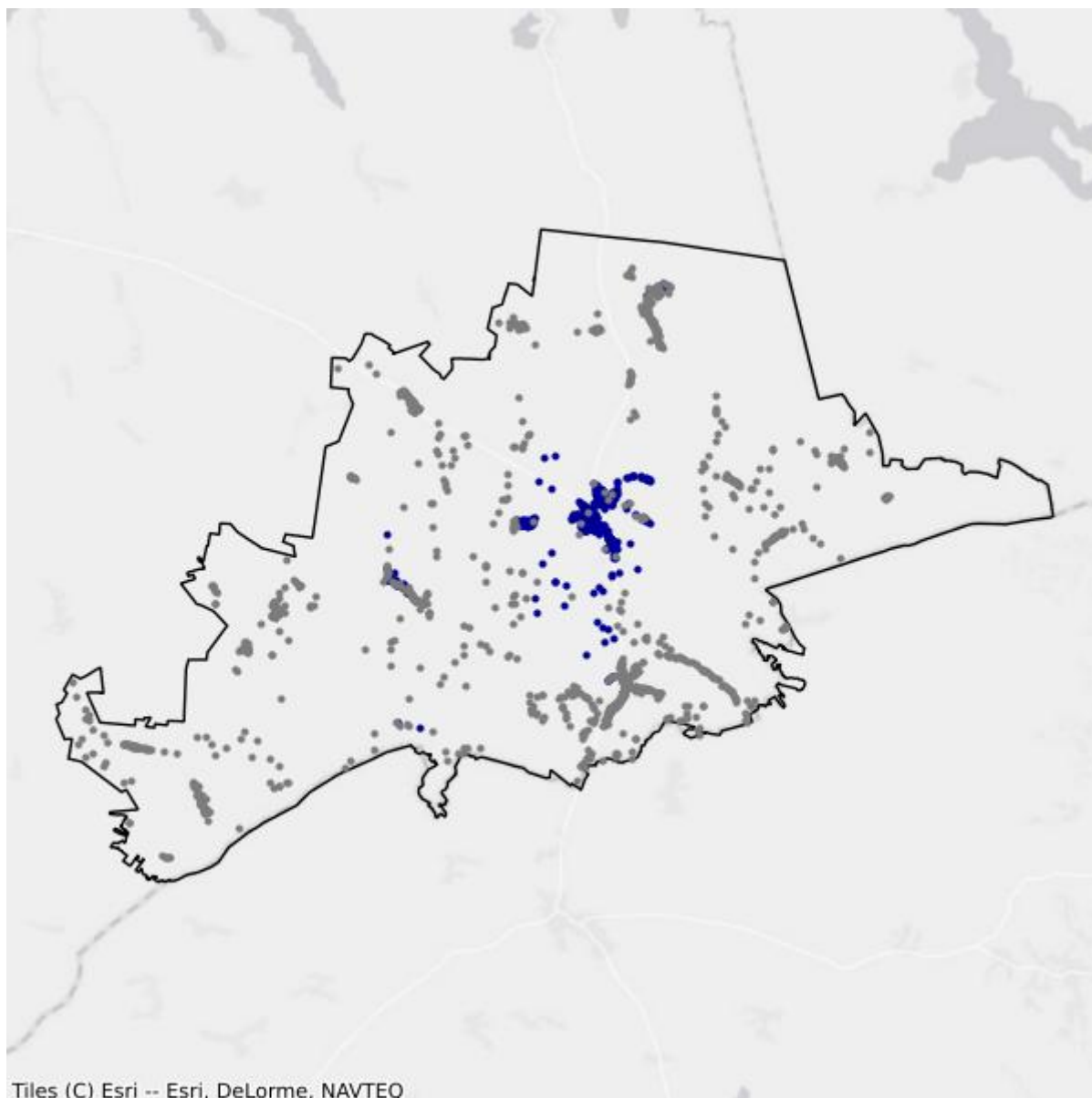

- Białe plamy
- W zasięgu poniżej 100 Mb/s

17.6. Gmina Szczytno

TERC: 2817062

Statystyki ogólne

W gminie są 4 774 punkty adresowe. Na koniec grudnia 2025 roku w zasięgu stacjonarnego dostępu do usług szerokopasmowych było 3 707 punktów adresowych. Na wskazanym obszarze było 2 913 białych plam NGA, w tym 1 067 pozostało bez żadnego zasięgu. Od 1 stycznia 2023 do 31 grudnia 2025 roku obywatele zgłosili 257 zapotrzebowań na internet i 8 weryfikacji danych w systemie internet.gov.pl.

W tabeli nr 17.6.1 przedstawiono przedsiębiorców telekomunikacyjnych działających na terenie gminy i świadczących usługi stacjonarnego dostępu do usług szerokopasmowych.

Tabela 17.6.1: Podmiot w zależności od rodzaju usług.			
Podmiot	Detal	Hurt	Hurt-Detal
"BARTNET" NARUSZEWICZ I KRAWCZUN SPÓŁKA JAWNA	X		
"INM" SPÓŁKA Z OGRANICZONĄ ODPOWIEDZIALNOŚCIĄ	X		
"MATCOM" MARCIN SEBASTIAN ZIÓŁEK	X		
"NETIA" SPÓŁKA AKCYJNA			X
"P4 SPÓŁKA Z OGRANICZONĄ ODPOWIEDZIALNOŚCIĄ"	X		
MULTIMEDIA POLSKA SPÓŁKA Z OGRANICZONĄ ODPOWIEDZIALNOŚCIĄ			X
NAUKOWA I AKADEMICKA SIEĆ KOMPUTEROWA - PAŃSTWOWY INSTYTUT BADAWCZY	X		
NEXERA SPÓŁKA Z OGRANICZONĄ ODPOWIEDZIALNOŚCIĄ		X	
ORANGE POLSKA SPÓŁKA AKCYJNA	X	X	X
POLKOMTEL SPÓŁKA Z OGRANICZONĄ ODPOWIEDZIALNOŚCIĄ	X		
RFC INTERNET SPÓŁKA Z OGRANICZONĄ ODPOWIEDZIALNOŚCIĄ	X		
T-MOBILE POLSKA SPÓŁKA AKCYJNA	X		
TOWERLINK POLAND SPÓŁKA Z OGRANICZONĄ ODPOWIEDZIALNOŚCIĄ		X	
VECTRA SPÓŁKA AKCYJNA	X		
ZIÓŁKOWSKI MARIUSZ "AVIS"	X		

W tabeli nr 17.6.2 przedstawiono liczbowy i procentowy podział na punkty adresowe w zależności od rodzaju zasięgu na terenie gminy.

Tabela 17.6.2: Podział na rodzaje usług i zasięgów.

	Liczba adresów	Udział %
Rzeczywisty	1 777	37,22%
Hurtowy (wyłącznie)	210	4,40%
Teoretyczny (wyłącznie)	1 720	36,03%
Brak zasięgu	1 067	22,35%
SUMA	4 774	100%

Zasięgi sieci

W tabeli nr 17.6.3 przedstawiono liczbowo i procentowo liczbę zasięgów oraz liczbę punktów adresowych na terenie gminy w zależności od przepustowości.

Tabela 17.6.3: Liczba zasięgów i adresów w podziale na przepustowość.

Przepustowość [Mb/s]	Liczba zasięgów	Udział %	Liczba punktów adresowych	Udział %
2	424	2,12%	8	0,22%
10	11	0,05%	0	0,00%
20	0	0,00%	0	0,00%
30	3 518	17,56%	1 796	48,45%
40	30	0,15%	2	0,05%
50	59	0,29%	33	0,89%
60	53	0,26%	0	0,00%
70	62	0,31%	1	0,03%
80	16	0,08%	6	0,16%
90	0	0,00%	0	0,00%
100	9	0,04%	7	0,19%
200	0	0,00%	0	0,00%
300	0	0,00%	0	0,00%
400	0	0,00%	0	0,00%
500	0	0,00%	0	0,00%
600	2 884	14,40%	29	0,78%
700	0	0,00%	0	0,00%
800	0	0,00%	0	0,00%
900	3 151	15,73%	3	0,08%
1000	9 816	49,00%	1 822	49,15%
2000	0	0,00%	0	0,00%
3000	0	0,00%	0	0,00%
4000	0	0,00%	0	0,00%
5000	0	0,00%	0	0,00%
6000	0	0,00%	0	0,00%

Przepustowość [Mb/s]	Liczba zasięgów	Udział %	Liczba punktów adresowych	Udział %
7000	0	0,00%	0	0,00%
8000	0	0,00%	0	0,00%
9000	0	0,00%	0	0,00%
10000	0	0,00%	0	0,00%
SUMA	20 033	100%	3 707	100%

W tabeli nr 17.6.4 przedstawiono liczbę zasięgów w gminie w zależności od rodzaju medium.

Tabela 17.6.4: Liczba zasięgów z podziałem na medium.		
Medium	Liczba zasięgów	Udział %
światłowodowe	15 859	79,16%
kablowe współosiowe miedziane	0	0,00%
kablowe parowe miedziane	752	3,75%
radiowe (FWA)	3 422	17,08%
SUMA	20 033	100%

Plany inwestycyjne (komercyjne)

W gminie zostały zgłoszone 3 993 planowane inwestycje w punktach adresowych. Zgłoszone plany inwestycyjne przewidują objęcie w kolejnych 3 latach zasięgiem stacjonarnego dostępu do usług szerokopasmowych:

- 159 punktów adresowych znajdujących się już w zasięgu rzeczywistym;
- 195 punktów adresowych znajdujących się już w zasięgu wyłącznie hurtowym;
- 1 710 punktów adresowych znajdujących się już w zasięgu teoretycznym;
- 133 punkty adresowe znajdujące się w planie inwestycyjnym ze środków publicznych;
- 1 060 punktów adresowych znajdujących się w więcej niż jednym planie inwestycyjnym ze środków prywatnych;
- 869 punktów adresowych będących białymi plamami (bez zasięgu).

Plany inwestycyjne realizowane ze środków publicznych

W gminie realizowane są plany inwestycyjne ze środków publicznych obejmujące 133 punkty adresowe. Realizowany jest 1 projekt z KPO i 0 projektów z FERC. Dane pochodzą z systemu SIMBA i odnoszą się do umów o dofinansowanie zawartych do dnia 31 grudnia 2025.

W tabeli nr 17.6.5 przedstawiono liczbę punktów adresowych na terenie gminy, objętych planami inwestycyjnymi do zrealizowania ze środków publicznych.

Tabela 17.6.5: Liczba punktów adresowych ze zgłoszonymi planami inwestycyjnymi realizowanymi ze środków publicznych.

Numer projektu	Beneficjent	Liczba PA
KPOD.05.02-IW.06-0118/25	ORANGE POLSKA SPÓŁKA AKCYJNA	133
SUMA		133

Mapa planów inwestycyjnych

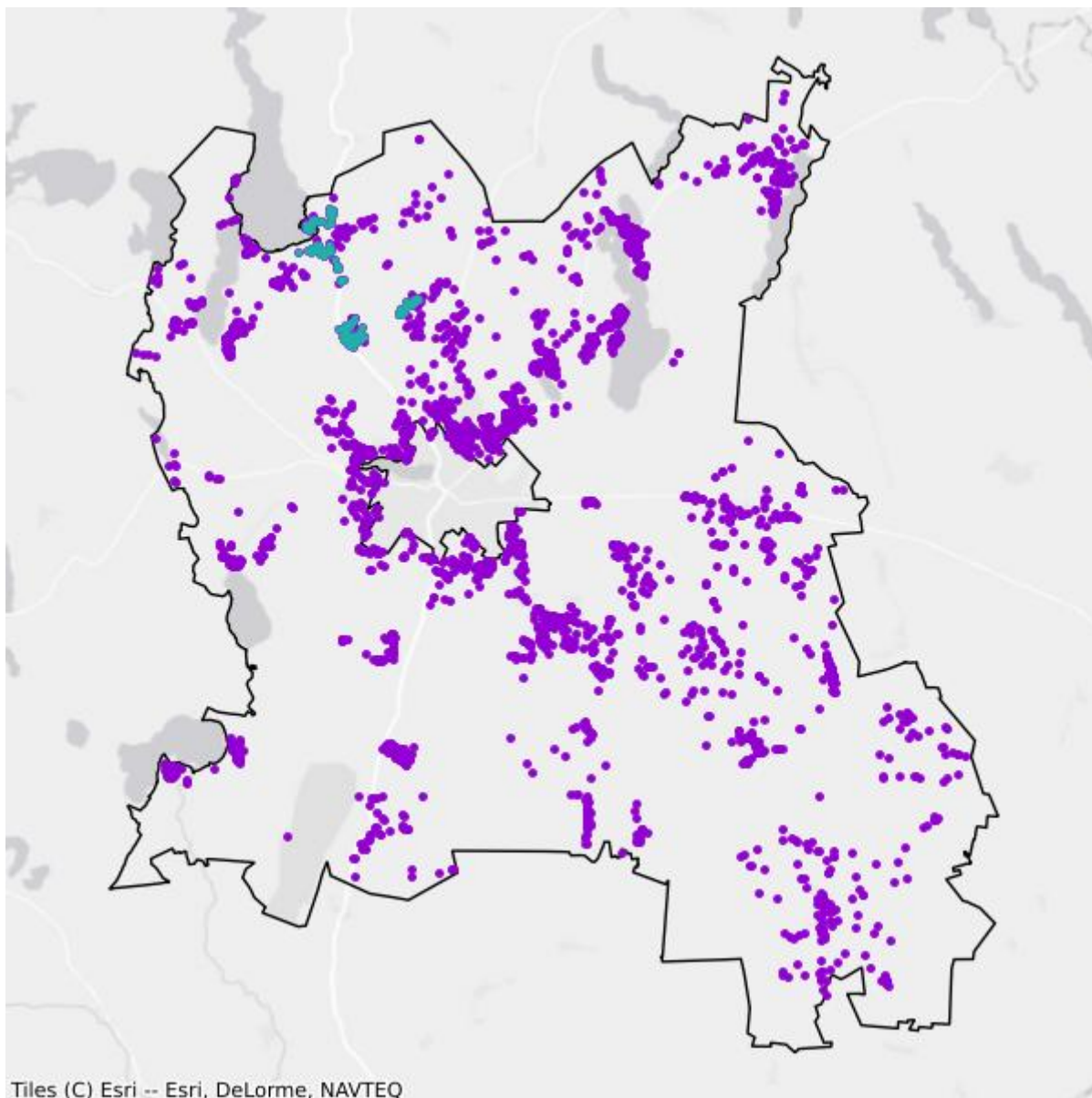

Tiles (C) Esri -- Esri, DeLorme, NAVTEQ

- Plany inwestycyjne realizowane ze środków prywatnych
- Plany inwestycyjne realizowane ze środków publicznych

Mapa białych plam

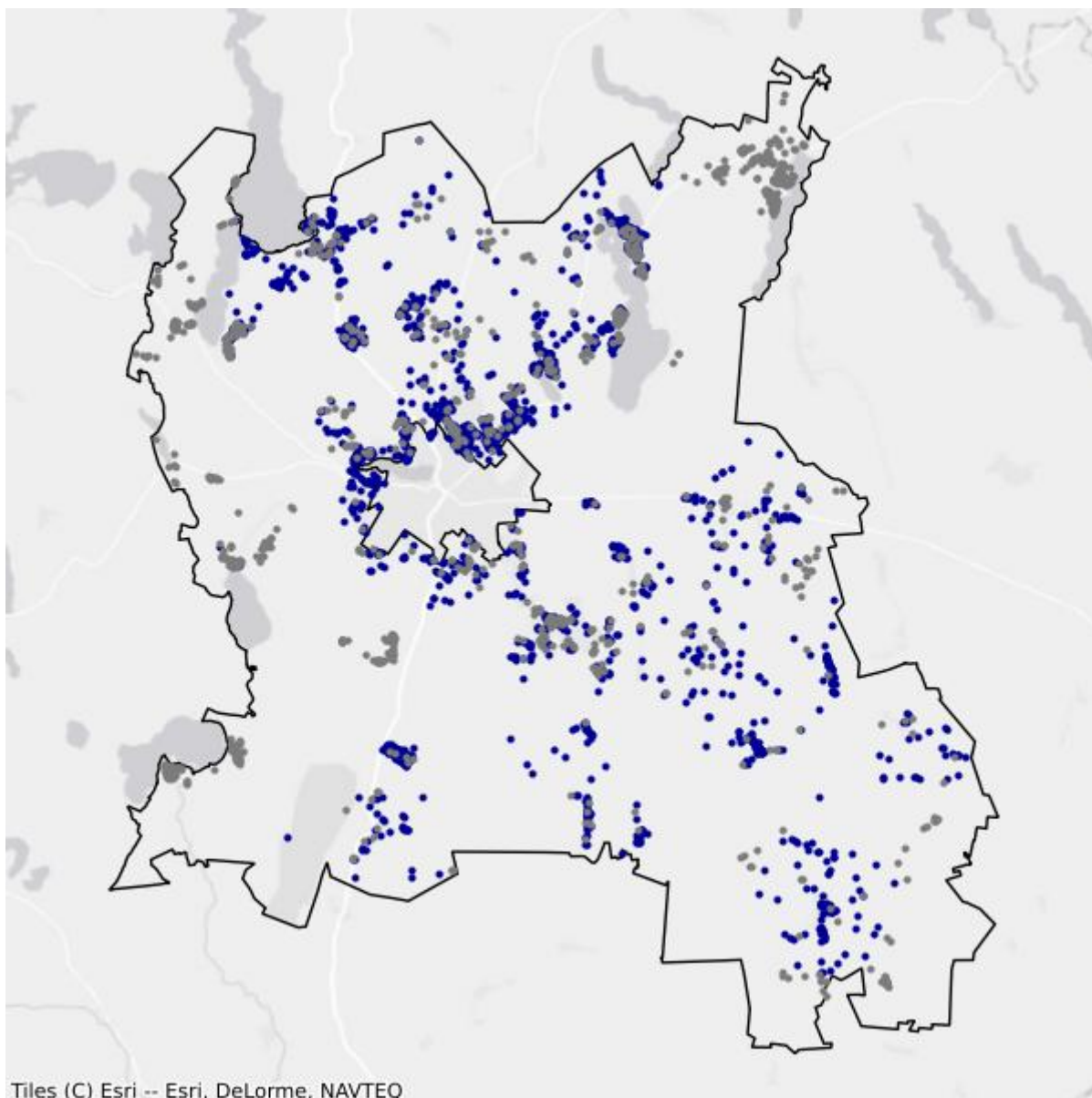

- Białe plamy
- W zasięgu poniżej 100 Mb/s

17.7. Gmina Świętajno

TERC: 2817072

Statystyki ogólne

W gminie są 2 374 punkty adresowe. Na koniec grudnia 2025 roku w zasięgu stacjonarnego dostępu do usług szerokopasmowych było 1 770 punktów adresowych. Na wskazanym obszarze było 1 557 białych plam NGA, w tym 604 pozostały bez żadnego zasięgu. Od 1 stycznia 2023 do 31 grudnia 2025 roku obywatele zgłosili 36 zapotrzebowań na internet i 1 weryfikację danych w systemie internet.gov.pl.

W tabeli nr 17.7.1 przedstawiono przedsiębiorców telekomunikacyjnych działających na terenie gminy i świadczących usługi stacjonarnego dostępu do usług szerokopasmowych.

Tabela 17.7.1: Podmiot w zależności od rodzaju usług.			
Podmiot	Detal	Hurt	Hurt-Detal
"INM" SPÓŁKA Z OGRANICZONĄ ODPOWIEDZIALNOŚCIĄ	X		
"MATCOM" MARCIN SEBASTIAN ZIÓŁEK	X		
"NETIA" SPÓŁKA AKCYJNA			X
"P4 SPÓŁKA Z OGRANICZONĄ ODPOWIEDZIALNOŚCIĄ"	X		
EXATEL SPÓŁKA AKCYJNA	X		
NAUKOWA I AKADEMICKA SIEĆ KOMPUTEROWA - PAŃSTWOWY INSTYTUT BADAWCZY	X		
NEXERA SPÓŁKA Z OGRANICZONĄ ODPOWIEDZIALNOŚCIĄ		X	
ORANGE POLSKA SPÓŁKA AKCYJNA	X		
POLKOMTEL SPÓŁKA Z OGRANICZONĄ ODPOWIEDZIALNOŚCIĄ	X		
RFC INTERNET SPÓŁKA Z OGRANICZONĄ ODPOWIEDZIALNOŚCIĄ	X		
T-MOBILE POLSKA SPÓŁKA AKCYJNA	X		
VECTRA SPÓŁKA AKCYJNA	X		
ZIÓŁKOWSKI MARIUSZ "AVIS"	X		

W tabeli nr 17.7.2 przedstawiono liczbowy i procentowy podział na punkty adresowe w zależności od rodzaju zasięgu na terenie gminy.

Tabela 17.7.2: Podział na rodzaje usług i zasięgów.		
	Liczba adresów	Udział %
Rzeczywisty	985	41,49%

	Liczba adresów	Udział %
Hurtowy (wyłącznie)	33	1,39%
Teoretyczny (wyłącznie)	752	31,68%
Brak zasięgu	604	25,44%
SUMA	2 374	100%

Zasięgi sieci

W tabeli nr 17.7.3 przedstawiono liczbowo i procentowo liczbę zasięgów oraz liczbę punktów adresowych na terenie gminy w zależności od przepustowości.

Tabela 17.7.3: Liczba zasięgów i adresów w podziale na przepustowość.					
Przepustowość [Mb/s]	Liczba zasięgów	Udział %	Liczba punktów adresowych	Udział %	
2	0	0,00%	0	0,00%	
10	0	0,00%	0	0,00%	
20	0	0,00%	0	0,00%	
30	1 645	16,93%	751	42,43%	
40	0	0,00%	0	0,00%	
50	472	4,86%	202	11,41%	
60	0	0,00%	0	0,00%	
70	0	0,00%	0	0,00%	
80	0	0,00%	0	0,00%	
90	0	0,00%	0	0,00%	
100	5	0,05%	4	0,23%	
200	0	0,00%	0	0,00%	
300	0	0,00%	0	0,00%	
400	0	0,00%	0	0,00%	
500	0	0,00%	0	0,00%	
600	1 462	15,04%	0	0,00%	
700	0	0,00%	0	0,00%	
800	0	0,00%	0	0,00%	
900	1 493	15,36%	0	0,00%	
1000	4 641	47,76%	813	45,93%	
2000	0	0,00%	0	0,00%	
3000	0	0,00%	0	0,00%	
4000	0	0,00%	0	0,00%	
5000	0	0,00%	0	0,00%	
6000	0	0,00%	0	0,00%	
7000	0	0,00%	0	0,00%	
8000	0	0,00%	0	0,00%	

Przepustowość [Mb/s]	Liczba zasięgów	Udział %	Liczba punktów adresowych	Udział %
9000	0	0,00%	0	0,00%
10000	0	0,00%	0	0,00%
SUMA	9 718	100%	1 770	100%

W tabeli nr 17.7.4 przedstawiono liczbę zasięgów w gminie w zależności od rodzaju medium.

Tabela 17.7.4: Liczba zasięgów z podziałem na medium.		
Medium	Liczba zasięgów	Udział %
światłowodowe	7 600	78,21%
kablowe współosiowe miedziane	0	0,00%
kablowe parowe miedziane	1	0,01%
radiowe (FWA)	2 117	21,78%
SUMA	9 718	100%

Plany inwestycyjne (komercyjne)

W gminie zostało zgłoszonych 1 866 planowanych inwestycji w punktach adresowych. Zgłoszone plany inwestycyjne przewidują objęcie w kolejnych 3 latach zasięgiem stacjonarnego dostępu do usług szerokopasmowych:

- 216 punktów adresowych znajdujących się już w zasięgu rzeczywistym;
- 22 punkty adresowe znajdujące się już w zasięgu wyłącznie hurtowym;
- 739 punktów adresowych znajdujących się już w zasięgu teoretycznym;
- 0 punktów adresowych znajdujących się w planie inwestycyjnym ze środków publicznych;
- 355 punktów adresowych znajdujących się w więcej niż jednym planie inwestycyjnym ze środków prywatnych;
- 534 punkty adresowe będące białymi plamami (bez zasięgu).

Plany inwestycyjne realizowane ze środków publicznych

W gminie realizowane są plany inwestycyjne ze środków publicznych obejmujące 0 punktów adresowych. Realizowanych jest 0 projektów z KPO i 0 projektów z FERC. Dane pochodzą z systemu SIMBA i odnoszą się do umów o dofinansowanie zawartych do dnia 31 grudnia 2025.

W tabeli nr 17.7.5 przedstawiono liczbę punktów adresowych na terenie gminy, objętych planami inwestycyjnymi do zrealizowania ze środków publicznych.

Tabela 17.7.5: Liczba punktów adresowych ze zgłoszonymi planami inwestycyjnymi realizowanymi ze środków publicznych.		
Numer projektu	Beneficjent	Liczba PA
Brak danych		

Mapa planów inwestycyjnych

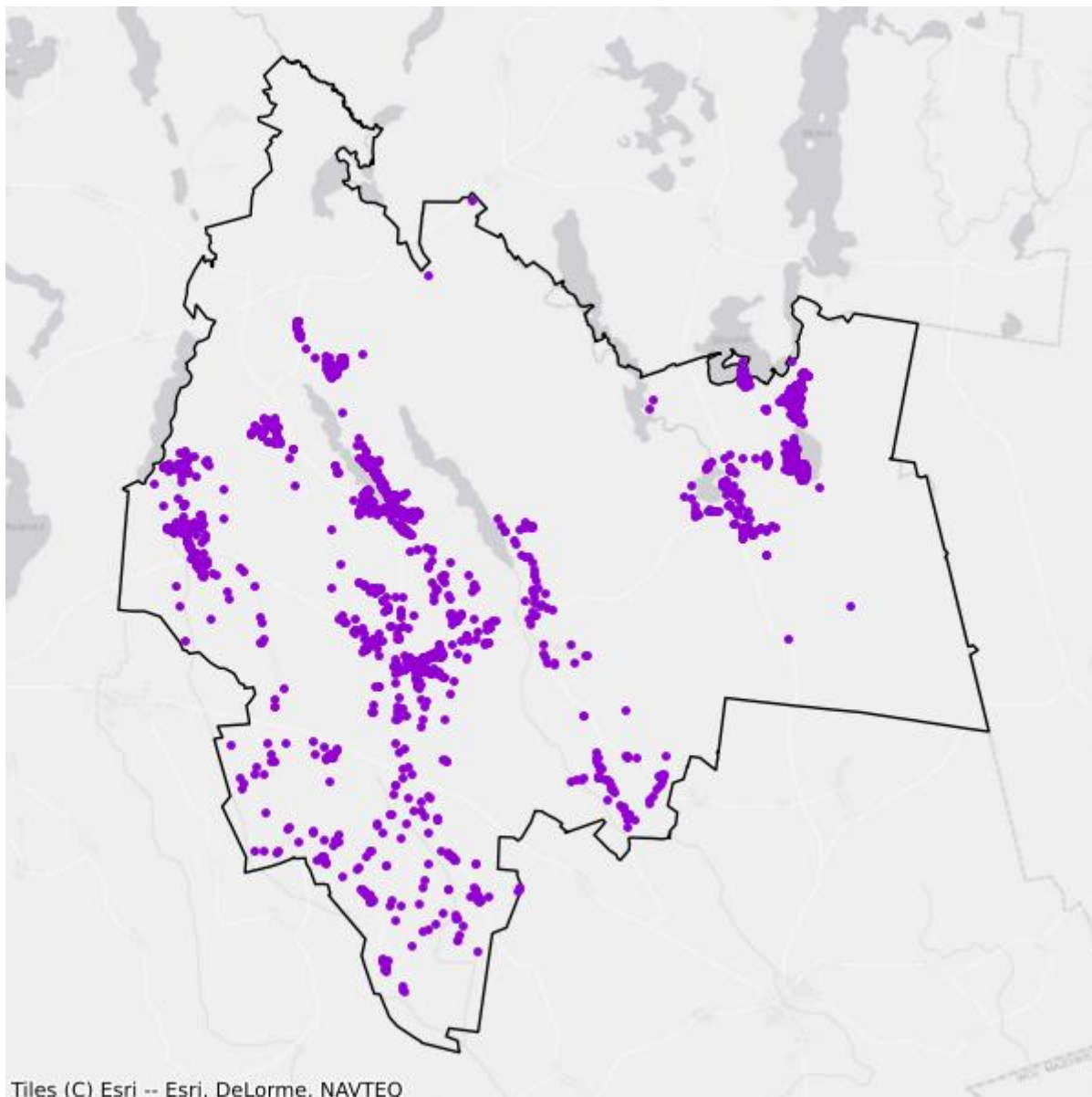

- Plany inwestycyjne realizowane ze środków prywatnych
- Plany inwestycyjne realizowane ze środków publicznych

Mapa białych plam

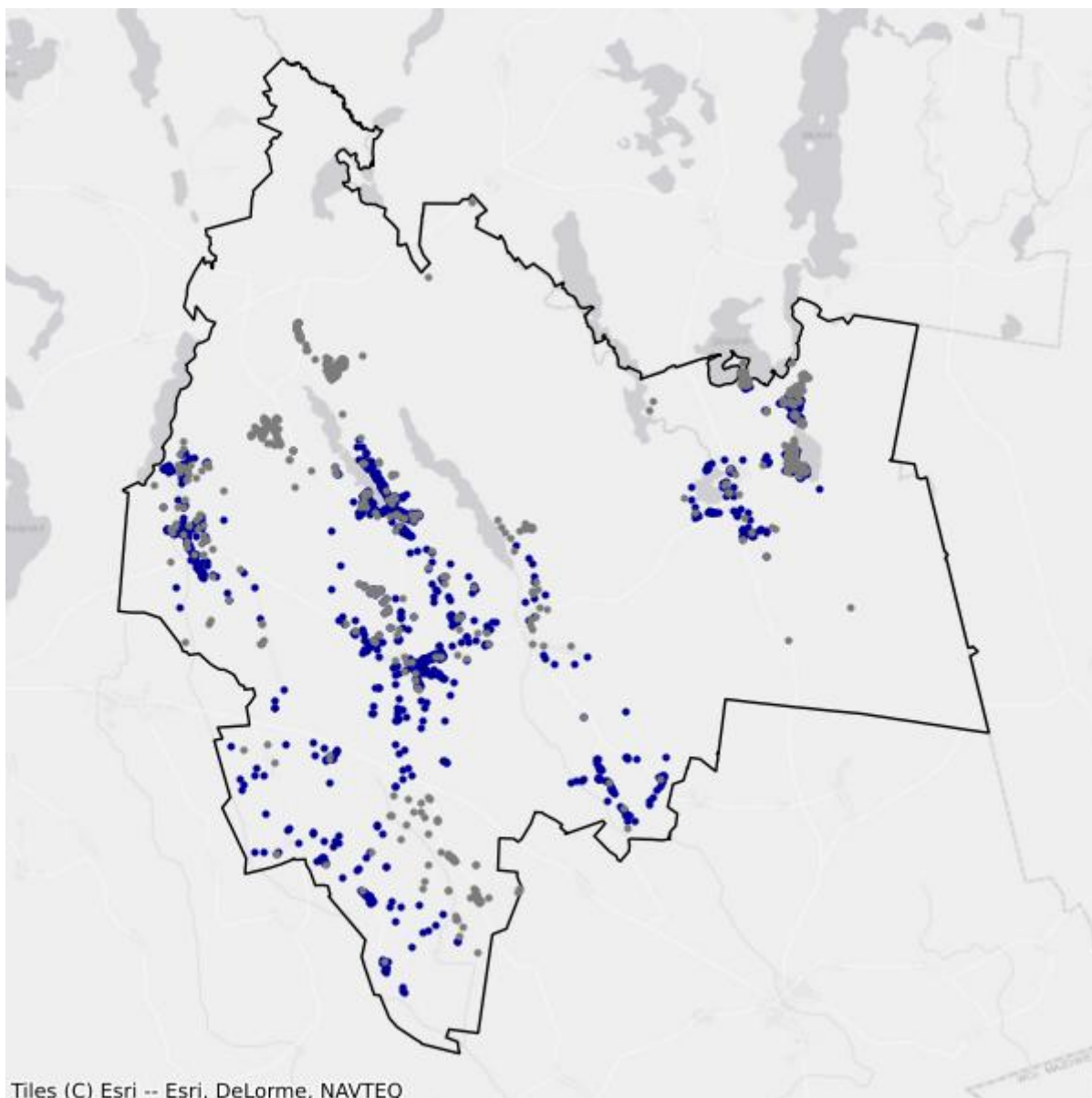

- Białe plamy
- W zasięgu poniżej 100 Mb/s

17.8. Gmina Wielbark

TERC: 2817083

Statystyki ogólne

W gminie są 1 652 punkty adresowe. Na koniec grudnia 2025 roku w zasięgu stacjonarnego dostępu do usług szerokopasmowych było 914 punktów adresowych. Na wskazanym obszarze były 1 203 białe plamy NGA, w tym 738 pozostało bez żadnego zasięgu. Od 1 stycznia 2023 do 31 grudnia 2025 roku obywatele zgłosili 43 zapotrzebowania na internet i 1 weryfikację danych w systemie internet.gov.pl.

W tabeli nr 17.8.1 przedstawiono przedsiębiorców telekomunikacyjnych działających na terenie gminy i świadczących usługi stacjonarnego dostępu do usług szerokopasmowych.

Tabela 17.8.1: Podmiot w zależności od rodzaju usług.			
Podmiot	Detal	Hurt	Hurt-Detal
"INM" SPÓŁKA Z OGRANICZONĄ ODPOWIEDZIALNOŚCIĄ	X		
"MATCOM" MARCIN SEBASTIAN ZIÓŁEK	X		
"NETIA" SPÓŁKA AKCYJNA			X
"P4 SPÓŁKA Z OGRANICZONĄ ODPOWIEDZIALNOŚCIĄ"	X		
EXATEL SPÓŁKA AKCYJNA	X		
GTS POLAND SPÓŁKA Z OGRANICZONĄ ODPOWIEDZIALNOŚCIĄ		X	
INEA SPÓŁKA Z OGRANICZONĄ ODPOWIEDZIALNOŚCIĄ	X		
NAUKOWA I AKADEMICKA SIEĆ KOMPUTEROWA - PAŃSTWOWY INSTYTUT BADAWCZY	X		
NEXERA SPÓŁKA Z OGRANICZONĄ ODPOWIEDZIALNOŚCIĄ		X	
ORANGE POLSKA SPÓŁKA AKCYJNA	X	X	X
POLKOMTEL SPÓŁKA Z OGRANICZONĄ ODPOWIEDZIALNOŚCIĄ	X		
RFC INTERNET SPÓŁKA Z OGRANICZONĄ ODPOWIEDZIALNOŚCIĄ	X		
T-MOBILE POLSKA SPÓŁKA AKCYJNA	X		
VECTRA SPÓŁKA AKCYJNA	X		
VERIZON POLSKA SPÓŁKA Z OGRANICZONĄ ODPOWIEDZIALNOŚCIĄ	X		
ŚWIATŁOWÓD INWESTYCJE SPÓŁKA Z OGRANICZONĄ ODPOWIEDZIALNOŚCIĄ		X	

W tabeli nr 17.8.2 przedstawiono liczbowy i procentowy podział na punkty adresowe w zależności od rodzaju zasięgu na terenie gminy.

Tabela 17.8.2: Podział na rodzaje usług i zasięgów.

	Liczba adresów	Udział %
Rzeczywisty	579	35,05%
Hurtowy (wyłącznie)	116	7,02%
Teoretyczny (wyłącznie)	219	13,26%
Brak zasięgu	738	44,67%
SUMA	1 652	100%

Zasięgi sieci

W tabeli nr 17.8.3 przedstawiono liczbowo i procentowo liczbę zasięgów oraz liczbę punktów adresowych na terenie gminy w zależności od przepustowości.

Tabela 17.8.3: Liczba zasięgów i adresów w podziale na przepustowość.

Przepustowość [Mb/s]	Liczba zasięgów	Udział %	Liczba punktów adresowych	Udział %
2	0	0,00%	0	0,00%
10	0	0,00%	0	0,00%
20	0	0,00%	0	0,00%
30	1 140	21,70%	292	31,95%
40	146	2,78%	48	5,25%
50	141	2,68%	39	4,27%
60	117	2,23%	36	3,94%
70	111	2,11%	37	4,05%
80	18	0,34%	13	1,42%
90	0	0,00%	0	0,00%
100	7	0,13%	5	0,55%
200	0	0,00%	0	0,00%
300	0	0,00%	0	0,00%
400	0	0,00%	0	0,00%
500	0	0,00%	0	0,00%
600	374	7,12%	0	0,00%
700	0	0,00%	0	0,00%
800	0	0,00%	0	0,00%
900	775	14,75%	0	0,00%
1000	2 373	45,17%	418	45,73%
2000	52	0,99%	26	2,84%
3000	0	0,00%	0	0,00%
4000	0	0,00%	0	0,00%
5000	0	0,00%	0	0,00%
6000	0	0,00%	0	0,00%

Przepustowość [Mb/s]	Liczba zasięgów	Udział %	Liczba punktów adresowych	Udział %
7000	0	0,00%	0	0,00%
8000	0	0,00%	0	0,00%
9000	0	0,00%	0	0,00%
10000	0	0,00%	0	0,00%
SUMA	5 254	100%	914	100%

W tabeli nr 17.8.4 przedstawiono liczbę zasięgów w gminie w zależności od rodzaju medium.

Tabela 17.8.4: Liczba zasięgów z podziałem na medium.

Medium	Liczba zasięgów	Udział %
światłowodowe	3 578	68,10%
kablowe współosiowe miedziane	0	0,00%
kablowe parowe miedziane	952	18,12%
radiowe (FWA)	724	13,78%
SUMA	5 254	100%

Plany inwestycyjne (komercyjne)

W gminie zostały zgłoszone 1 304 planowane inwestycje w punktach adresowych. Zgłoszone plany inwestycyjne przewidują objęcie w kolejnych 3 latach zasięgiem stacjonarnego dostępu do usług szerokopasmowych:

- 175 punktów adresowych znajdujących się już w zasięgu rzeczywistym;
- 97 punktów adresowych znajdujących się już w zasięgu wyłącznie hurtowym;
- 217 punktów adresowych znajdujących się już w zasięgu teoretycznym;
- 0 punktów adresowych znajdujących się w planie inwestycyjnym ze środków publicznych;
- 135 punktów adresowych znajdujących się w więcej niż jednym planie inwestycyjnym ze środków prywatnych;
- 680 punktów adresowych będących białymi plamami (bez zasięgu).

Plany inwestycyjne realizowane ze środków publicznych

W gminie realizowane są plany inwestycyjne ze środków publicznych obejmujące 0 punktów adresowych. Realizowanych jest 0 projektów z KPO i 0 projektów z FERC. Dane pochodzą z systemu SIMBA i odnoszą się do umów o dofinansowanie zawartych do dnia 31 grudnia 2025.

W tabeli nr 17.8.5 przedstawiono liczbę punktów adresowych na terenie gminy, objętych planami inwestycyjnymi do zrealizowania ze środków publicznych.

Tabela 17.8.5: Liczba punktów adresowych ze zgłoszonymi planami inwestycyjnymi realizowanymi ze środków publicznych.

Numer projektu	Beneficjent	Liczba PA
Brak danych		

Mapa planów inwestycyjnych

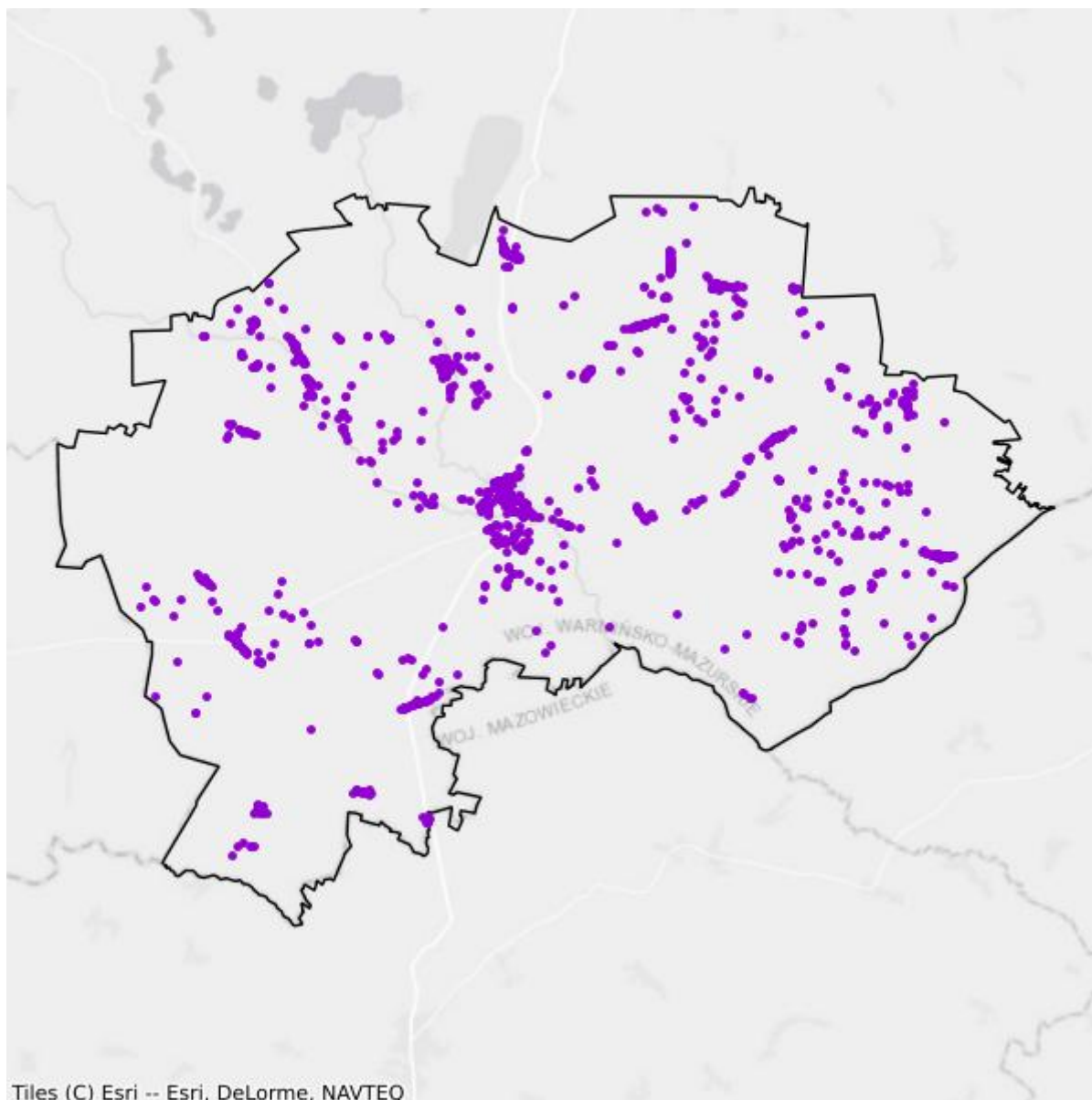

- Plany inwestycyjne realizowane ze środków prywatnych
- Plany inwestycyjne realizowane ze środków publicznych

Mapa białych plam

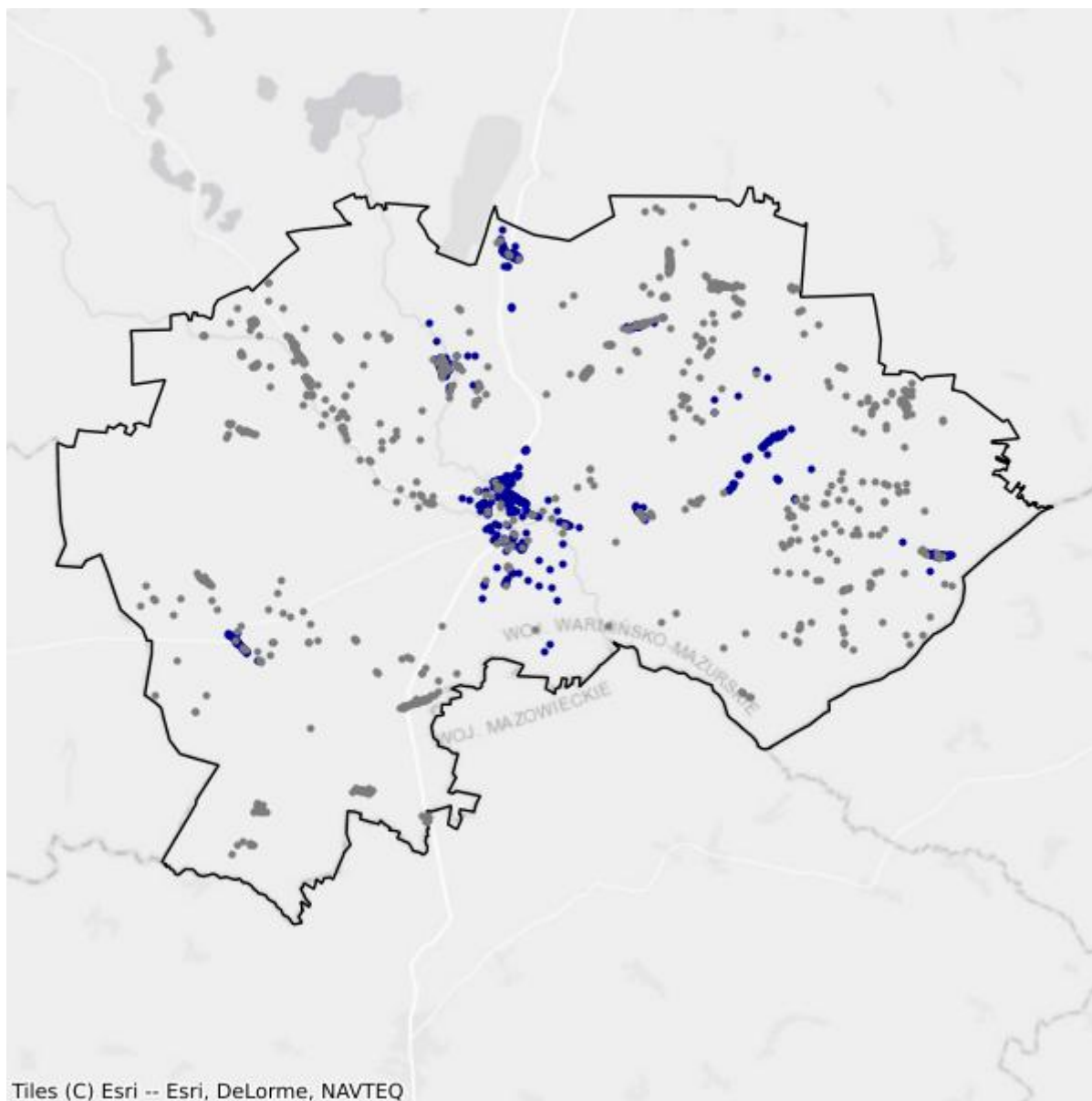

- Białe plamy
- W zasięgu poniżej 100 Mb/s

18. Powiat gołdapski

TERC: 2818

Statystyki ogólne

W powiecie jest 5 216 punktów adresowych. Na koniec grudnia 2025 roku w zasięgu stacjonarnego dostępu do usług szerokopasmowych były 2 494 punkty adresowe. Na wskazanym obszarze było 3 380 białych plam NGA, w tym 2 722 pozostały bez żadnego zasięgu. Od 1 stycznia 2023 do 31 grudnia 2025 roku obywatele zgłosili 215 zapotrzebowań na internet i 4 weryfikacje danych w systemie internet.gov.pl.

Na terenie powiatu działa 16 przedsiębiorców telekomunikacyjnych świadczących usługi stacjonarnego dostępu do usług szerokopasmowych, w tym:

- 11 świadczących wyłącznie usługi detaliczne;
- 2 świadczących wyłącznie usługi hurtowe;
- 3 świadczących usługi hurtowo-detaliczne.

W tabeli nr 18.1 przedstawiono liczbę zasięgów i punktów adresowych w zasięgu na terenie powiatu.

Tabela 18.1: Liczba zasięgów i punktów adresowych w zasięgu na terenie powiatu.			
Gmina	Liczba zasięgów zgłoszonych przez podmioty zobowiązane do raportowania	Liczba punktów adresowych objętych zasięgiem	Liczba punktów adresowych ogółem
Banie Mazurskie	873	340	1 111
Dubeninki	1 728	244	695
Gołdap	14 235	1 910	3 410
SUMA	16 836	2 494	5 216

W tabeli nr 18.2 przedstawiono liczbowy i procentowy podział na punkty adresowe w zależności od rodzaju zasięgu na terenie powiatu.

Tabela 18.2: Podział na rodzaje usług i zasięgów.		
	Liczba adresów	Udział %
Rzeczywisty	2 136	40,95%
Hurtowy (wyłącznie)	210	4,03%
Teoretyczny (wyłącznie)	148	2,84%

	Liczba adresów	Udział %
Brak zasięgu	2 722	52,19%
SUMA	5 216	100%

Zasięgi sieci

W tabeli nr 18.3 przedstawiono liczbowo i procentowo liczbę zasięgów oraz liczbę punktów adresowych na terenie powiatu w zależności od przepustowości.

Tabela 18.3: Liczba zasięgów i adresów w podziale na przepustowość.					
Przepustowość [Mb/s]	Liczba zasięgów	Udział %	Liczba punktów adresowych	Udział %	
2	1	0,01%	1	0,04%	
10	0	0,00%	0	0,00%	
20	0	0,00%	0	0,00%	
30	1 239	7,36%	283	11,35%	
40	441	2,62%	69	2,77%	
50	901	5,35%	209	8,38%	
60	233	1,38%	51	2,04%	
70	171	1,02%	20	0,80%	
80	50	0,30%	25	1,00%	
90	0	0,00%	0	0,00%	
100	21	0,12%	15	0,60%	
200	2	0,01%	1	0,04%	
300	0	0,00%	0	0,00%	
400	0	0,00%	0	0,00%	
500	0	0,00%	0	0,00%	
600	763	4,53%	41	1,64%	
700	0	0,00%	0	0,00%	
800	0	0,00%	0	0,00%	
900	3 165	18,80%	5	0,20%	
1000	9 849	58,50%	1 774	71,13%	
2000	0	0,00%	0	0,00%	
3000	0	0,00%	0	0,00%	
4000	0	0,00%	0	0,00%	
5000	0	0,00%	0	0,00%	
6000	0	0,00%	0	0,00%	
7000	0	0,00%	0	0,00%	
8000	0	0,00%	0	0,00%	
9000	0	0,00%	0	0,00%	

Przepustowość [Mb/s]	Liczba zasięgów	Udział %	Liczba punktów adresowych	Udział %
10000	0	0,00%	0	0,00%
SUMA	16 836	100%	2 494	100%

W tabeli nr 18.4 przedstawiono liczbę zasięgów w powiecie w zależności od rodzaju medium.

Tabela 18.4: Liczba zasięgów z podziałem na medium.		
Medium	Liczba zasięgów	Udział %
światłowodowe	13 032	77,41%
kablowe współosiowe miedziane	765	4,54%
kablowe parowe miedziane	2 095	12,44%
radiowe (FWA)	944	5,61%
SUMA	16 836	100%

Plany inwestycyjne (komercyjne)

W powiecie zgłoszone zostały plany inwestycyjne obejmujące 1 462 punkty adresowe, w tym 1 269 unikalnych punktów adresowych.

W tabeli nr 18.5 przedstawiono liczbę punktów adresowych na terenie powiatu, objętych planami inwestycyjnymi do zrealizowania ze środków własnych inwestorów.

Tabela 18.5: Liczba punktów adresowych ze zgłoszonymi planami inwestycyjnymi finansowanymi ze środków własnych inwestora.	
Powiat	Liczba punktów adresowych objętych planami inwestycyjnymi
Banie Mazurskie	981
Dubeninki	94
Gołdap	387
SUMA	1 462

Plany inwestycyjne realizowane ze środków publicznych

W powiecie realizowane są plany inwestycyjne ze środków publicznych obejmujące 0 punktów adresowych. Realizowanych jest 0 projektów z KPO i 0 projektów z FERC. Dane pochodzą z systemu SIMBA i odnoszą się do umów o dofinansowanie zawartych do dnia 31 grudnia 2025.

W tabeli nr 18.6 przedstawiono liczbę punktów adresowych na terenie powiatu, objętych planami inwestycyjnymi do zrealizowania ze środków publicznych.

Tabela 18.6: Liczba punktów adresowych ze zgłoszonymi planami inwestycyjnymi realizowanymi ze środków publicznych.	
Gmina	Liczba punktów adresowych objętych planami inwestycyjnymi
Banie Mazurskie	0
Dubeninki	0

Gmina	Liczba punktów adresowych objętych planami inwestycyjnymi
Gołdap	0
SUMA	0

18.1. Gmina Banie Mazurskie

TERC: 2818012

Statystyki ogólne

W gminie jest 1 111 punktów adresowych. Na koniec grudnia 2025 roku w zasięgu stacjonarnego dostępu do usług szerokopasmowych było 340 punktów adresowych. Na wskazanym obszarze było 1 109 białych plam NGA, w tym 771 pozostało bez żadnego zasięgu. Od 1 stycznia 2023 do 31 grudnia 2025 roku obywatele zgłosili 58 zapotrzebowań na internet i 0 weryfikacji danych w systemie internet.gov.pl.

W tabeli nr 18.1.1 przedstawiono przedsiębiorców telekomunikacyjnych działających na terenie gminy i świadczących usługi stacjonarnego dostępu do usług szerokopasmowych.

Tabela 18.1.1: Podmiot w zależności od rodzaju usług.			
Podmiot	Detal	Hurt	Hurt-Detal
"MATCOM" MARCIN SEBASTIAN ZIÓŁEK	X		
"NETIA" SPÓŁKA AKCYJNA			X
"P4 SPÓŁKA Z OGRANICZONĄ ODPOWIEDZIALNOŚCIĄ"	X		
EXATEL SPÓŁKA AKCYJNA	X		
NAUKOWA I AKADEMICKA SIEĆ KOMPUTEROWA - PAŃSTWOWY INSTYTUT BADAWCZY	X		
ORANGE POLSKA SPÓŁKA AKCYJNA		X	X
POLKOMTEL SPÓŁKA Z OGRANICZONĄ ODPOWIEDZIALNOŚCIĄ	X		

W tabeli nr 18.1.2 przedstawiono liczbowy i procentowy podział na punkty adresowe w zależności od rodzaju zasięgu na terenie gminy.

Tabela 18.1.2: Podział na rodzaje usług i zasięgów.		
	Liczba adresów	Udział %
Rzeczywisty	149	13,41%
Hurtowy (wyłącznie)	52	4,68%
Teoretyczny (wyłącznie)	139	12,51%
Brak zasięgu	771	69,40%
SUMA	1 111	100%

Zasięgi sieci

W tabeli nr 18.1.3 przedstawiono liczbowo i procentowo liczbę zasięgów oraz liczbę punktów adresowych na terenie gminy w zależności od przepustowości.

Tabela 18.1.3: Liczba zasięgów i adresów w podziale na przepustowość.				
Przepustowość [Mb/s]	Liczba zasięgów	Udział %	Liczba punktów adresowych	Udział %
2	0	0,00%	0	0,00%
10	0	0,00%	0	0,00%
20	0	0,00%	0	0,00%
30	447	51,20%	176	51,76%
40	119	13,63%	22	6,47%
50	148	16,95%	77	22,65%
60	97	11,11%	34	10,00%
70	33	3,78%	11	3,24%
80	27	3,09%	18	5,29%
90	0	0,00%	0	0,00%
100	2	0,23%	2	0,59%
200	0	0,00%	0	0,00%
300	0	0,00%	0	0,00%
400	0	0,00%	0	0,00%
500	0	0,00%	0	0,00%
600	0	0,00%	0	0,00%
700	0	0,00%	0	0,00%
800	0	0,00%	0	0,00%
900	0	0,00%	0	0,00%
1000	0	0,00%	0	0,00%
2000	0	0,00%	0	0,00%
3000	0	0,00%	0	0,00%
4000	0	0,00%	0	0,00%
5000	0	0,00%	0	0,00%
6000	0	0,00%	0	0,00%
7000	0	0,00%	0	0,00%
8000	0	0,00%	0	0,00%
9000	0	0,00%	0	0,00%
10000	0	0,00%	0	0,00%
SUMA	873	100%	340	100%

W tabeli nr 18.1.4 przedstawiono liczbę zasięgów w gminie w zależności od rodzaju medium.

Tabela 18.1.4: Liczba zasięgów z podziałem na medium.

Medium	Liczba zasięgów	Udział %
światłowodowe	2	0,23%
kablowe współosiowe miedziane	0	0,00%
kablowe parowe miedziane	471	53,95%
radiowe (FWA)	400	45,82%
SUMA	873	100%

Plany inwestycyjne (komercyjne)

W gminie zostało zgłoszonych 981 planowanych inwestycji w punktach adresowych. Zgłoszone plany inwestycyjne przewidują objęcie w kolejnych 3 latach zasięgiem stacjonarnego dostępu do usług szerokopasmowych:

- 132 punkty adresowe znajdujące się już w zasięgu rzeczywistym;
- 20 punktów adresowych znajdujących się już w zasięgu wyłącznie hurtowym;
- 108 punktów adresowych znajdujących się już w zasięgu teoretycznym;
- 0 punktów adresowych znajdujących się w planie inwestycyjnym ze środków publicznych;
- 187 punktów adresowych znajdujących się w więcej niż jednym planie inwestycyjnym ze środków prywatnych;
- 534 punkty adresowe będące białymi plamami (bez zasięgu).

Plany inwestycyjne realizowane ze środków publicznych

W gminie realizowane są plany inwestycyjne ze środków publicznych obejmujące 0 punktów adresowych. Realizowanych jest 0 projektów z KPO i 0 projektów z FERC. Dane pochodzą z systemu SIMBA i odnoszą się do umów o dofinansowanie zawartych do dnia 31 grudnia 2025.

W tabeli nr 18.1.5 przedstawiono liczbę punktów adresowych na terenie gminy, objętych planami inwestycyjnymi do zrealizowania ze środków publicznych.

Tabela 18.1.5: Liczba punktów adresowych ze zgłoszonymi planami inwestycyjnymi realizowanymi ze środków publicznych.

Numer projektu	Beneficjent	Liczba PA
Brak danych		

Mapa planów inwestycyjnych

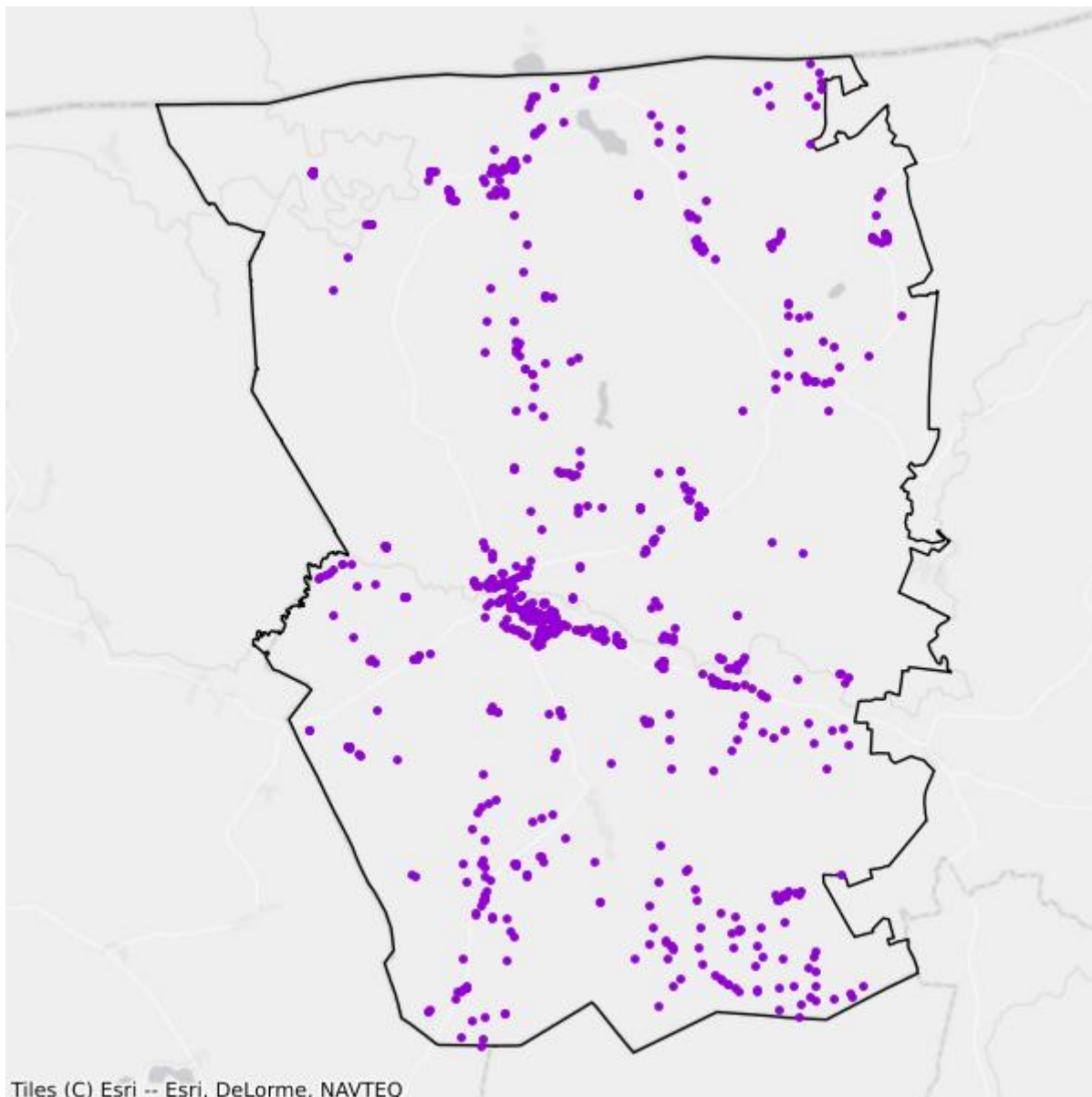

- Plany inwestycyjne realizowane ze środków prywatnych
- Plany inwestycyjne realizowane ze środków publicznych

Mapa białych plam

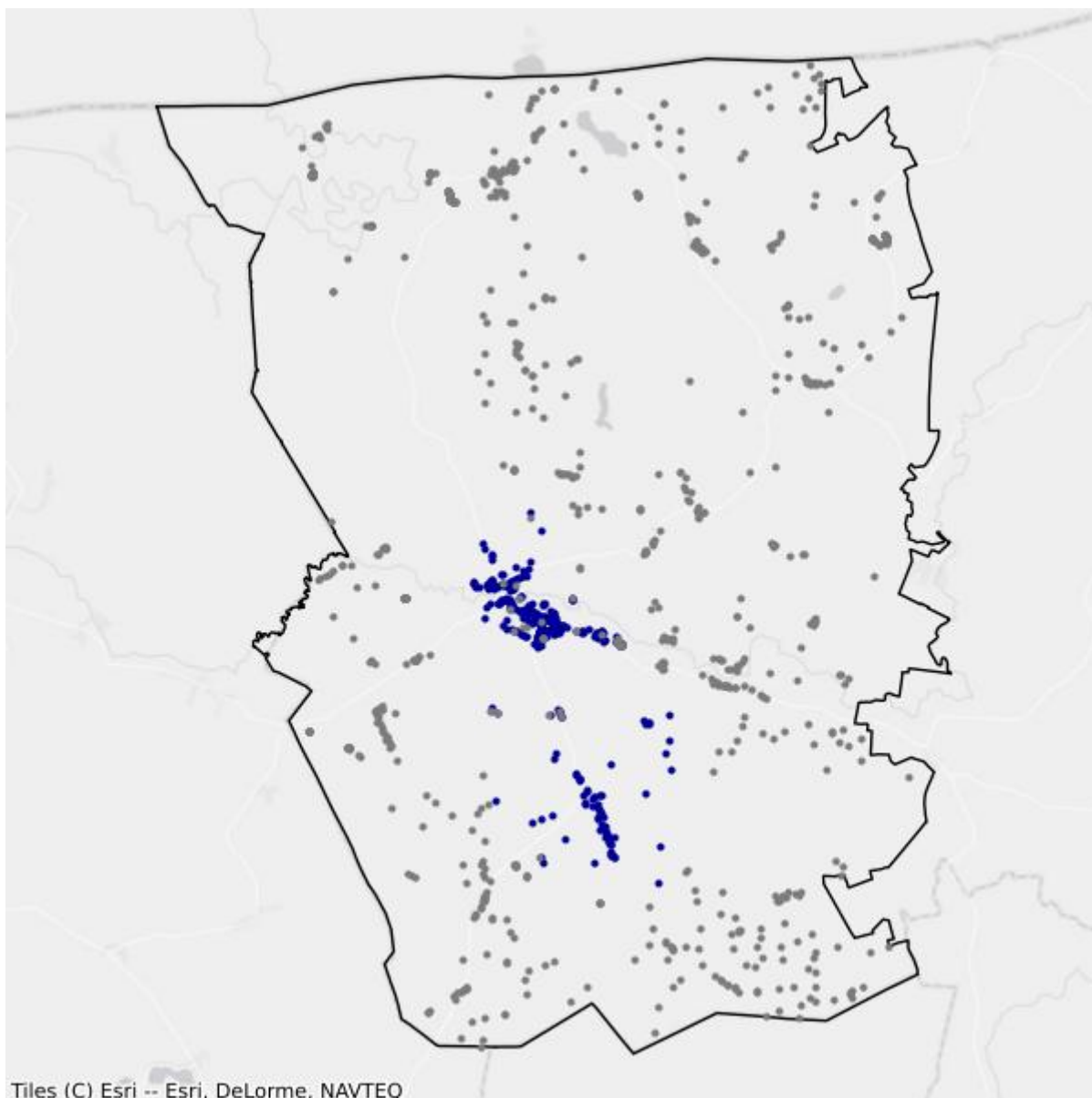

- Białe plamy
- W zasięgu poniżej 100 Mb/s

18.2. Gmina Dubeninki

TERC: 2818022

Statystyki ogólne

W gminie jest 695 punktów adresowych. Na koniec grudnia 2025 roku w zasięgu stacjonarnego dostępu do usług szerokopasmowych były 244 punkty adresowe. Na wskazanym obszarze były 493 białe plamy NGA, w tym 451 pozostało bez żadnego zasięgu. Od 1 stycznia 2023 do 31 grudnia 2025 roku obywatele zgłosili 17 zapotrzebowań na internet i 1 weryfikację danych w systemie internet.gov.pl.

W tabeli nr 18.2.1 przedstawiono przedsiębiorców telekomunikacyjnych działających na terenie gminy i świadczących usługi stacjonarnego dostępu do usług szerokopasmowych.

Tabela 18.2.1: Podmiot w zależności od rodzaju usług.			
Podmiot	Detal	Hurt	Hurt-Detal
"NETIA" SPÓŁKA AKCYJNA			X
"P4 SPÓŁKA Z OGRANICZONĄ ODPOWIEDZIALNOŚCIĄ"	X		
EXATEL SPÓŁKA AKCYJNA	X		
NAUKOWA I AKADEMICKA SIEĆ KOMPUTEROWA - PAŃSTWOWY INSTYTUT BADAWCZY	X		
NEXERA SPÓŁKA Z OGRANICZONĄ ODPOWIEDZIALNOŚCIĄ		X	
ORANGE POLSKA SPÓŁKA AKCYJNA	X	X	X
POLKOMTEL SPÓŁKA Z OGRANICZONĄ ODPOWIEDZIALNOŚCIĄ	X		
RFC INTERNET SPÓŁKA Z OGRANICZONĄ ODPOWIEDZIALNOŚCIĄ	X		
T-MOBILE POLSKA SPÓŁKA AKCYJNA	X		
TOWERLINK POLAND SPÓŁKA Z OGRANICZONĄ ODPOWIEDZIALNOŚCIĄ		X	
VECTRA SPÓŁKA AKCYJNA	X		

W tabeli nr 18.2.2 przedstawiono liczbowy i procentowy podział na punkty adresowe w zależności od rodzaju zasięgu na terenie gminy.

Tabela 18.2.2: Podział na rodzaje usług i zasięgów.		
	Liczba adresów	Udział %
Rzeczywisty	239	34,39%
Hurtowy (wyłącznie)	4	0,58%
Teoretyczny (wyłącznie)	1	0,14%

	Liczba adresów	Udział %
Brak zasięgu	451	64,89%
SUMA	695	100%

Zasięgi sieci

W tabeli nr 18.2.3 przedstawiono liczbowo i procentowo liczbę zasięgów oraz liczbę punktów adresowych na terenie gminy w zależności od przepustowości.

Tabela 18.2.3: Liczba zasięgów i adresów w podziale na przepustowość.					
Przepustowość [Mb/s]	Liczba zasięgów	Udział %	Liczba punktów adresowych	Udział %	
2	1	0,06%	1	0,41%	
10	0	0,00%	0	0,00%	
20	0	0,00%	0	0,00%	
30	8	0,46%	3	1,23%	
40	0	0,00%	0	0,00%	
50	127	7,35%	37	15,16%	
60	1	0,06%	0	0,00%	
70	0	0,00%	0	0,00%	
80	1	0,06%	1	0,41%	
90	0	0,00%	0	0,00%	
100	2	0,12%	2	0,82%	
200	0	0,00%	0	0,00%	
300	0	0,00%	0	0,00%	
400	0	0,00%	0	0,00%	
500	0	0,00%	0	0,00%	
600	0	0,00%	0	0,00%	
700	0	0,00%	0	0,00%	
800	0	0,00%	0	0,00%	
900	381	22,05%	0	0,00%	
1000	1 207	69,85%	200	81,97%	
2000	0	0,00%	0	0,00%	
3000	0	0,00%	0	0,00%	
4000	0	0,00%	0	0,00%	
5000	0	0,00%	0	0,00%	
6000	0	0,00%	0	0,00%	
7000	0	0,00%	0	0,00%	
8000	0	0,00%	0	0,00%	
9000	0	0,00%	0	0,00%	

Przepustowość [Mb/s]	Liczba zasięgów	Udział %	Liczba punktów adresowych	Udział %
10000	0	0,00%	0	0,00%
SUMA	1 728	100%	244	100%

W tabeli nr 18.2.4 przedstawiono liczbę zasięgów w gminie w zależności od rodzaju medium.

Tabela 18.2.4: Liczba zasięgów z podziałem na medium.		
Medium	Liczba zasięgów	Udział %
światłowodowe	1 590	92,01%
kablowe współosiowe miedziane	0	0,00%
kablowe parowe miedziane	11	0,64%
radiowe (FWA)	127	7,35%
SUMA	1 728	100%

Plany inwestycyjne (komercyjne)

W gminie zostały zgłoszone 94 planowane inwestycje w punktach adresowych. Zgłoszone plany inwestycyjne przewidują objęcie w kolejnych 3 latach zasięgiem stacjonarnego dostępu do usług szerokopasmowych:

- 34 punkty adresowe znajdujące się już w zasięgu rzeczywistym;
- 1 punkt adresowy znajdujący się już w zasięgu wyłącznie hurtowym;
- 0 punktów adresowych znajdujących się już w zasięgu teoretycznym;
- 0 punktów adresowych znajdujących się w planie inwestycyjnym ze środków publicznych;
- 0 punktów adresowych znajdujących się w więcej niż jednym planie inwestycyjnym ze środków prywatnych;
- 59 punktów adresowych będących białymi plamami (bez zasięgu).

Plany inwestycyjne realizowane ze środków publicznych

W gminie realizowane są plany inwestycyjne ze środków publicznych obejmujące 0 punktów adresowych. Realizowanych jest 0 projektów z KPO i 0 projektów z FERC. Dane pochodzą z systemu SIMBA i odnoszą się do umów o dofinansowanie zawartych do dnia 31 grudnia 2025.

W tabeli nr 18.2.5 przedstawiono liczbę punktów adresowych na terenie gminy, objętych planami inwestycyjnymi do zrealizowania ze środków publicznych.

Tabela 18.2.5: Liczba punktów adresowych ze zgłoszonymi planami inwestycyjnymi realizowanymi ze środków publicznych.		
Numer projektu	Beneficjent	Liczba PA
Brak danych		

Mapa planów inwestycyjnych

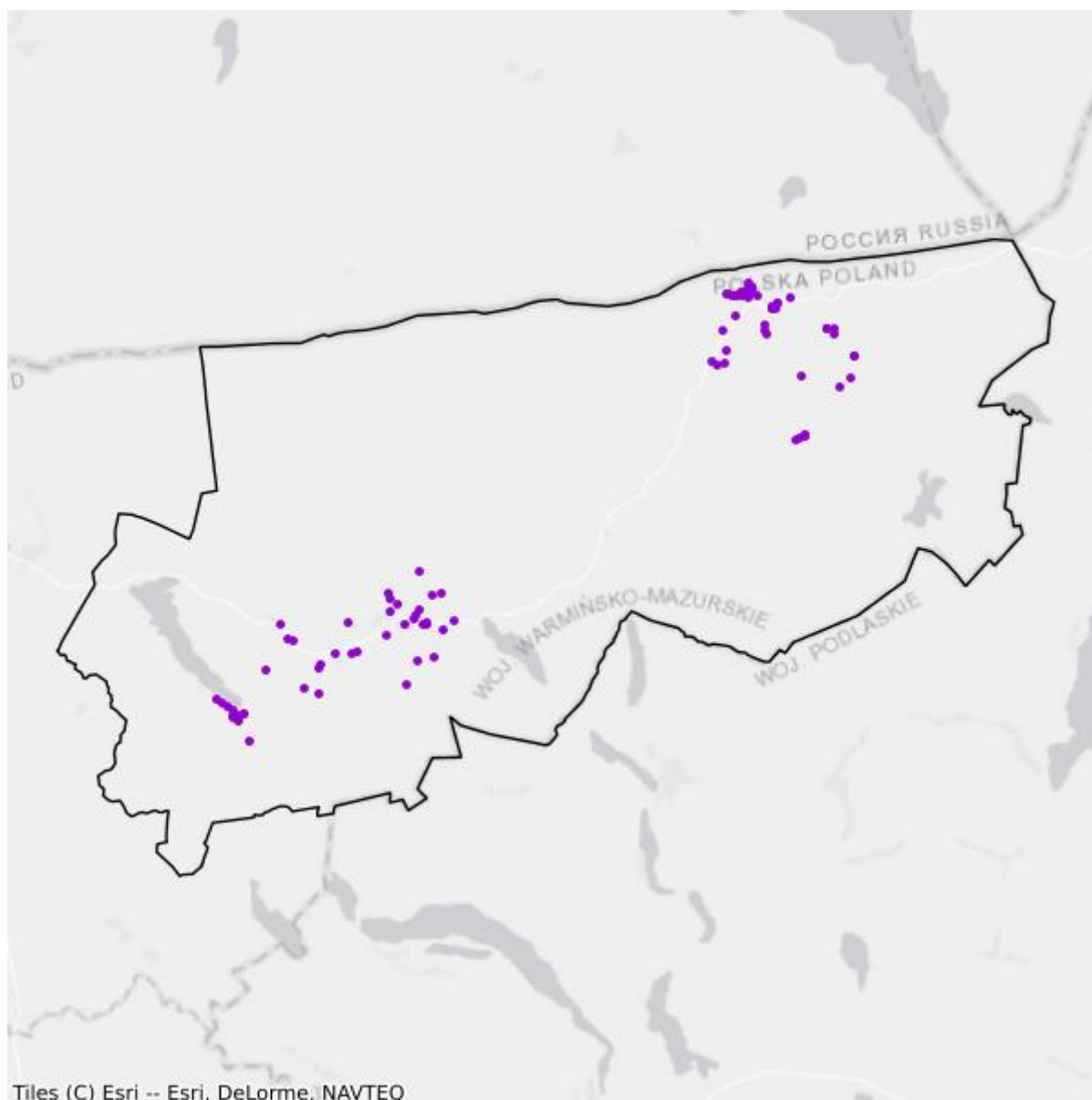

- Plany inwestycyjne realizowane ze środków prywatnych
- Plany inwestycyjne realizowane ze środków publicznych

Mapa białych plam

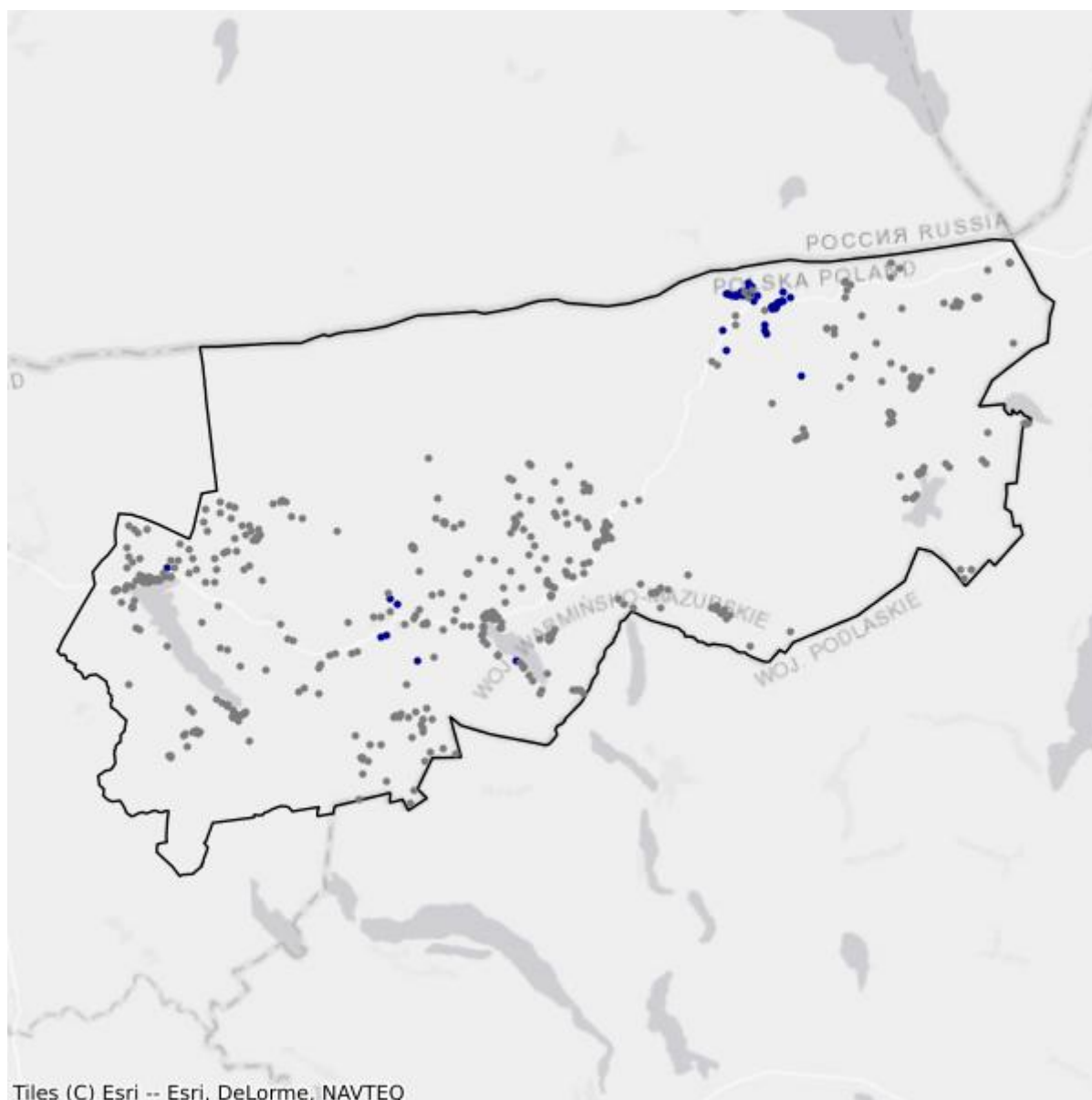

- Białe plamy
- W zasięgu poniżej 100 Mb/s

18.3. Gmina Gołdap

TERC: 2818033

Statystyki ogólne

W gminie jest 3 410 punktów adresowych. Na koniec grudnia 2025 roku w zasięgu stacjonarnego dostępu do usług szerokopasmowych było 1 910 punktów adresowych. Na wskazanym obszarze było 1 778 białych plam NGA, w tym 1 500 pozostało bez żadnego zasięgu. Od 1 stycznia 2023 do 31 grudnia 2025 roku obywatele zgłosili 140 zapotrzebowań na internet i 3 weryfikacje danych w systemie internet.gov.pl.

W tabeli nr 18.3.1 przedstawiono przedsiębiorców telekomunikacyjnych działających na terenie gminy i świadczących usługi stacjonarnego dostępu do usług szerokopasmowych.

Tabela 18.3.1: Podmiot w zależności od rodzaju usług.			
Podmiot	Detal	Hurt	Hurt-Detal
"NETIA" SPÓŁKA AKCYJNA			X
"P4 SPÓŁKA Z OGRANICZONĄ ODPOWIEDZIALNOŚCIĄ"	X		
EXATEL SPÓŁKA AKCYJNA	X		
LANDTECH SPÓŁKA Z OGRANICZONĄ ODPOWIEDZIALNOŚCIĄ	X		
MULTIMEDIA POLSKA BIZNES SPÓŁKA AKCYJNA	X		
MULTIMEDIA POLSKA SPÓŁKA Z OGRANICZONĄ ODPOWIEDZIALNOŚCIĄ			X
NAUKOWA I AKADEMICKA SIEĆ KOMPUTEROWA - PAŃSTWOWY INSTYTUT BADAWCZY	X		
NEXERA SPÓŁKA Z OGRANICZONĄ ODPOWIEDZIALNOŚCIĄ		X	
ORANGE POLSKA SPÓŁKA AKCYJNA	X	X	X
POLKOMTEL SPÓŁKA Z OGRANICZONĄ ODPOWIEDZIALNOŚCIĄ	X		
RFC INTERNET SPÓŁKA Z OGRANICZONĄ ODPOWIEDZIALNOŚCIĄ	X		
STANET SPÓŁKA Z OGRANICZONĄ ODPOWIEDZIALNOŚCIĄ	X		
T-MOBILE POLSKA SPÓŁKA AKCYJNA	X		
VECTRA SPÓŁKA AKCYJNA	X		

W tabeli nr 18.3.2 przedstawiono liczbowy i procentowy podział na punkty adresowe w zależności od rodzaju zasięgu na terenie gminy.

Tabela 18.3.2: Podział na rodzaje usług i zasięgów.

	Liczba adresów	Udział %
Rzeczywisty	1 748	51,26%
Hurtowy (wyłącznie)	154	4,52%
Teoretyczny (wyłącznie)	8	0,23%
Brak zasięgu	1 500	43,99%
SUMA	3 410	100%

Zasięgi sieci

W tabeli nr 18.3.3 przedstawiono liczbowo i procentowo liczbę zasięgów oraz liczbę punktów adresowych na terenie gminy w zależności od przepustowości.

Tabela 18.3.3: Liczba zasięgów i adresów w podziale na przepustowość.

Przepustowość [Mb/s]	Liczba zasięgów	Udział %	Liczba punktów adresowych	Udział %
2	0	0,00%	0	0,00%
10	0	0,00%	0	0,00%
20	0	0,00%	0	0,00%
30	784	5,51%	104	5,45%
40	322	2,26%	47	2,46%
50	626	4,40%	95	4,97%
60	135	0,95%	17	0,89%
70	138	0,97%	9	0,47%
80	22	0,15%	6	0,31%
90	0	0,00%	0	0,00%
100	17	0,12%	11	0,58%
200	2	0,01%	1	0,05%
300	0	0,00%	0	0,00%
400	0	0,00%	0	0,00%
500	0	0,00%	0	0,00%
600	763	5,36%	41	2,15%
700	0	0,00%	0	0,00%
800	0	0,00%	0	0,00%
900	2 784	19,56%	5	0,26%
1000	8 642	60,71%	1 574	82,41%
2000	0	0,00%	0	0,00%
3000	0	0,00%	0	0,00%
4000	0	0,00%	0	0,00%
5000	0	0,00%	0	0,00%
6000	0	0,00%	0	0,00%

Przepustowość [Mb/s]	Liczba zasięgów	Udział %	Liczba punktów adresowych	Udział %
7000	0	0,00%	0	0,00%
8000	0	0,00%	0	0,00%
9000	0	0,00%	0	0,00%
10000	0	0,00%	0	0,00%
SUMA	14 235	100%	1 910	100%

W tabeli nr 18.3.4 przedstawiono liczbę zasięgów w gminie w zależności od rodzaju medium.

Tabela 18.3.4: Liczba zasięgów z podziałem na medium.		
Medium	Liczba zasięgów	Udział %
światłowodowe	11 440	80,37%
kablowe współosiowe miedziane	765	5,37%
kablowe parowe miedziane	1 613	11,33%
radiowe (FWA)	417	2,93%
SUMA	14 235	100%

Plany inwestycyjne (komercyjne)

W gminie zostało zgłoszonych 387 planowanych inwestycji w punktach adresowych. Zgłoszone plany inwestycyjne przewidują objęcie w kolejnych 3 latach zasięgiem stacjonarnego dostępu do usług szerokopasmowych:

- 69 punktów adresowych znajdujących się już w zasięgu rzeczywistym;
- 1 punkt adresowy znajdujący się już w zasięgu wyłącznie hurtowym;
- 1 punkt adresowy znajdujący się już w zasięgu teoretycznym;
- 0 punktów adresowych znajdujących się w planie inwestycyjnym ze środków publicznych;
- 6 punktów adresowych znajdujących się w więcej niż jednym planie inwestycyjnym ze środków prywatnych;
- 310 punktów adresowych będących białymi plamami (bez zasięgu).

Plany inwestycyjne realizowane ze środków publicznych

W gminie realizowane są plany inwestycyjne ze środków publicznych obejmujące 0 punktów adresowych. Realizowanych jest 0 projektów z KPO i 0 projektów z FERC. Dane pochodzą z systemu SIMBA i odnoszą się do umów o dofinansowanie zawartych do dnia 31 grudnia 2025.

W tabeli nr 18.3.5 przedstawiono liczbę punktów adresowych na terenie gminy, objętych planami inwestycyjnymi do zrealizowania ze środków publicznych.

Tabela 18.3.5: Liczba punktów adresowych ze zgłoszonymi planami inwestycyjnymi realizowanymi ze środków publicznych.		
Numer projektu	Beneficjent	Liczba PA
Brak danych		

Mapa planów inwestycyjnych

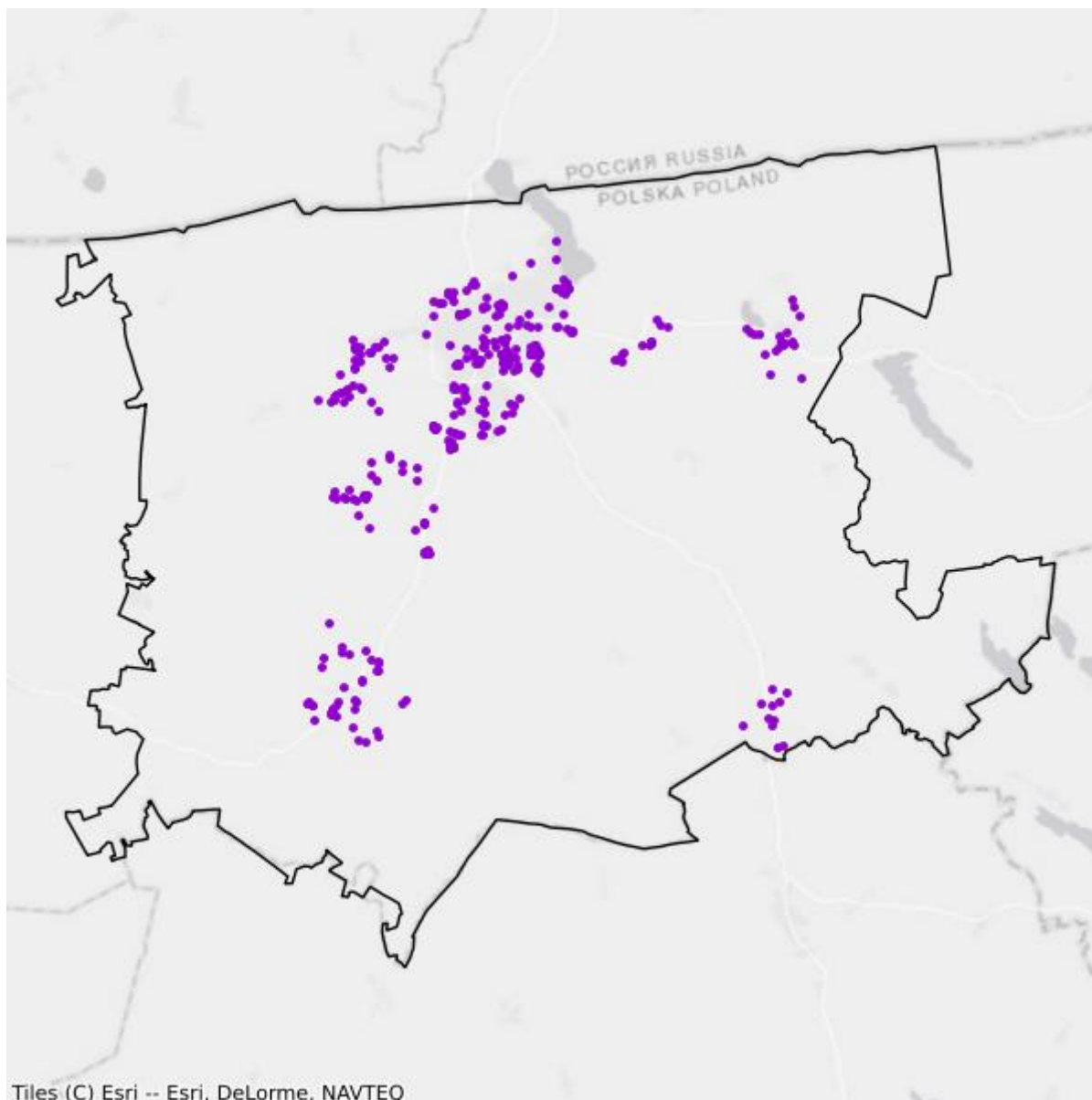

- Plany inwestycyjne realizowane ze środków prywatnych
- Plany inwestycyjne realizowane ze środków publicznych

Mapa białych plam

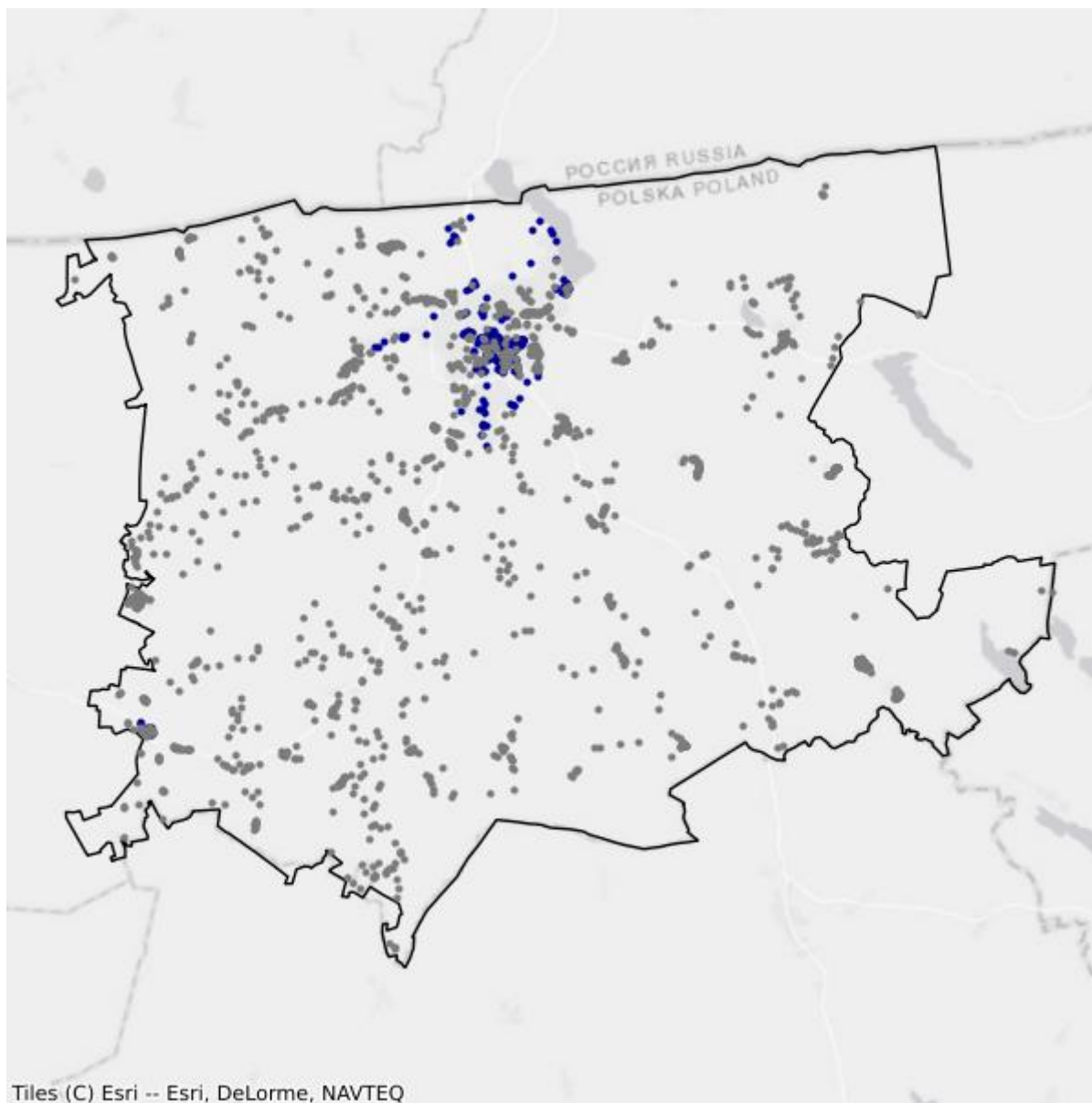

- Białe plamy
- W zasięgu poniżej 100 Mb/s

19. Powiat węgorszewski

TERC: 2819

Statystyki ogólne

W powiecie jest 5 198 punktów adresowych. Na koniec grudnia 2025 roku w zasięgu stacjonarnego dostępu do usług szerokopasmowych były 2 534 punkty adresowe. Na wskazanym obszarze były 3 892 białe plamy NGA, w tym 2 664 pozostały bez żadnego zasięgu. Od 1 stycznia 2023 do 31 grudnia 2025 roku obywatele zgłosili 368 zapotrzebowań na internet i 6 weryfikacji danych w systemie internet.gov.pl.

Na terenie powiatu działa 18 przedsiębiorców telekomunikacyjnych świadczących usługi stacjonarnego dostępu do usług szerokopasmowych, w tym:

- 12 świadczących wyłącznie usługi detaliczne;
- 3 świadczących wyłącznie usługi hurtowe;
- 3 świadczących usługi hurtowo-detaliczne.

W tabeli nr 19.1 przedstawiono liczbę zasięgów i punktów adresowych w zasięgu na terenie powiatu.

Tabela 19.1: Liczba zasięgów i punktów adresowych w zasięgu na terenie powiatu.			
Gmina	Liczba zasięgów zgłoszonych przez podmioty zobowiązane do raportowania	Liczba punktów adresowych objętych zasięgiem	Liczba punktów adresowych ogółem
Budry	1 325	211	801
Pozezdrze	685	261	1 122
Węgorszewo	11 819	2 062	3 275
SUMA	13 829	2 534	5 198

W tabeli nr 19.2 przedstawiono liczbowy i procentowy podział na punkty adresowe w zależności od rodzaju zasięgu na terenie powiatu.

Tabela 19.2: Podział na rodzaje usług i zasięgów.		
	Liczba adresów	Udział %
Rzeczywisty	1 597	30,72%
Hurtowy (wyłącznie)	264	5,08%
Teoretyczny (wyłącznie)	673	12,95%
Brak zasięgu	2 664	51,25%
SUMA	5 198	100%

Zasięgi sieci

W tabeli nr 19.3 przedstawiono liczbowo i procentowo liczbę zasięgów oraz liczbę punktów adresowych na terenie powiatu w zależności od przepustowości.

Tabela 19.3: Liczba zasięgów i adresów w podziale na przepustowość.				
Przepustowość [Mb/s]	Liczba zasięgów	Udział %	Liczba punktów adresowych	Udział %
2	0	0,00%	0	0,00%
10	0	0,00%	0	0,00%
20	1	0,01%	0	0,00%
30	3 042	22,00%	883	34,85%
40	421	3,04%	97	3,83%
50	598	4,32%	144	5,68%
60	326	2,36%	44	1,74%
70	109	0,79%	15	0,59%
80	64	0,46%	45	1,78%
90	0	0,00%	0	0,00%
100	17	0,12%	10	0,39%
200	2	0,01%	1	0,04%
300	0	0,00%	0	0,00%
400	0	0,00%	0	0,00%
500	0	0,00%	0	0,00%
600	213	1,54%	0	0,00%
700	0	0,00%	0	0,00%
800	0	0,00%	0	0,00%
900	2 167	15,67%	1	0,04%
1000	6 856	49,58%	1 287	50,79%
2000	13	0,09%	7	0,28%
3000	0	0,00%	0	0,00%
4000	0	0,00%	0	0,00%
5000	0	0,00%	0	0,00%
6000	0	0,00%	0	0,00%
7000	0	0,00%	0	0,00%
8000	0	0,00%	0	0,00%
9000	0	0,00%	0	0,00%
10000	0	0,00%	0	0,00%
SUMA	13 829	100%	2 534	100%

W tabeli nr 19.4 przedstawiono liczbę zasięgów w powiecie w zależności od rodzaju medium.

Tabela 19.4: Liczba zasięgów z podziałem na medium.

Medium	Liczba zasięgów	Udział %
światłowodowe	8 744	63,23%
kablowe współosiowe miedziane	521	3,77%
kablowe parowe miedziane	2 298	16,62%
radiowe (FWA)	2 266	16,39%
SUMA	13 829	100%

Plany inwestycyjne (komercyjne)

W powiecie zgłoszone zostały plany inwestycyjne obejmujące 1 066 punktów adresowych, w tym 985 unikalnych punktów adresowych.

W tabeli nr 19.5 przedstawiono liczbę punktów adresowych na terenie powiatu, objętych planami inwestycyjnymi do zrealizowania ze środków własnych inwestorów.

Tabela 19.5: Liczba punktów adresowych ze zgłoszonymi planami inwestycyjnymi finansowanymi ze środków własnych inwestora.

Powiat	Liczba punktów adresowych objętych planami inwestycyjnymi
Budry	84
Pozezdrze	133
Węgorzewo	849
SUMA	1 066

Plany inwestycyjne realizowane ze środków publicznych

W powiecie realizowane są plany inwestycyjne ze środków publicznych obejmujące 826 punktów adresowych. Realizowany jest 1 projekt z KPO i 0 projektów z FERC. Dane pochodzą z systemu SIMBA i odnoszą się do umów o dofinansowanie zawartych do dnia 31 grudnia 2025.

W tabeli nr 19.6 przedstawiono liczbę punktów adresowych na terenie powiatu, objętych planami inwestycyjnymi do zrealizowania ze środków publicznych.

Tabela 19.6: Liczba punktów adresowych ze zgłoszonymi planami inwestycyjnymi realizowanymi ze środków publicznych.

Gmina	Liczba punktów adresowych objętych planami inwestycyjnymi
Budry	51
Pozezdrze	14
Węgorzewo	761
SUMA	826

19.1. Gmina Budry

TERC: 2819012

Statystyki ogólne

W gminie jest 801 punktów adresowych. Na koniec grudnia 2025 roku w zasięgu stacjonarnego dostępu do usług szerokopasmowych było 211 punktów adresowych. Na wskazanym obszarze były 654 białe plamy NGA, w tym 590 pozostało bez żadnego zasięgu. Od 1 stycznia 2023 do 31 grudnia 2025 roku obywatele zgłosili 36 zapotrzebowań na internet i 0 weryfikacji danych w systemie internet.gov.pl.

W tabeli nr 19.1.1 przedstawiono przedsiębiorców telekomunikacyjnych działających na terenie gminy i świadczących usługi stacjonarnego dostępu do usług szerokopasmowych.

Tabela 19.1.1: Podmiot w zależności od rodzaju usług.			
Podmiot	Detal	Hurt	Hurt-Detal
"NETIA" SPÓŁKA AKCYJNA			X
"P4 SPÓŁKA Z OGRANICZONĄ ODPOWIEDZIALNOŚCIĄ"	X		
EXATEL SPÓŁKA AKCYJNA	X		
NAUKOWA I AKADEMICKA SIEĆ KOMPUTEROWA - PAŃSTWOWY INSTYTUT BADAWCZY	X		
NEXERA SPÓŁKA Z OGRANICZONĄ ODPOWIEDZIALNOŚCIĄ		X	
ORANGE POLSKA SPÓŁKA AKCYJNA	X	X	X
POLKOMTEL SPÓŁKA Z OGRANICZONĄ ODPOWIEDZIALNOŚCIĄ	X		
RFC INTERNET SPÓŁKA Z OGRANICZONĄ ODPOWIEDZIALNOŚCIĄ	X		
T-MOBILE POLSKA SPÓŁKA AKCYJNA	X		
VECTRA SPÓŁKA AKCYJNA	X		

W tabeli nr 19.1.2 przedstawiono liczbowy i procentowy podział na punkty adresowe w zależności od rodzaju zasięgu na terenie gminy.

Tabela 19.1.2: Podział na rodzaje usług i zasięgów.		
	Liczba adresów	Udział %
Rzeczywisty	197	24,59%
Hurtowy (wyłącznie)	14	1,75%
Teoretyczny (wyłącznie)	0	0,00%

	Liczba adresów	Udział %
Brak zasięgu	590	73,66%
SUMA	801	100%

Zasięgi sieci

W tabeli nr 19.1.3 przedstawiono liczbowo i procentowo liczbę zasięgów oraz liczbę punktów adresowych na terenie gminy w zależności od przepustowości.

Tabela 19.1.3: Liczba zasięgów i adresów w podziale na przepustowość.					
Przepustowość [Mb/s]	Liczba zasięgów	Udział %	Liczba punktów adresowych	Udział %	
2	0	0,00%	0	0,00%	
10	0	0,00%	0	0,00%	
20	0	0,00%	0	0,00%	
30	24	1,81%	8	3,79%	
40	24	1,81%	8	3,79%	
50	122	9,21%	39	18,48%	
60	0	0,00%	0	0,00%	
70	15	1,13%	5	2,37%	
80	6	0,45%	4	1,90%	
90	0	0,00%	0	0,00%	
100	2	0,15%	0	0,00%	
200	0	0,00%	0	0,00%	
300	0	0,00%	0	0,00%	
400	0	0,00%	0	0,00%	
500	0	0,00%	0	0,00%	
600	0	0,00%	0	0,00%	
700	0	0,00%	0	0,00%	
800	0	0,00%	0	0,00%	
900	284	21,43%	0	0,00%	
1000	848	64,00%	147	69,67%	
2000	0	0,00%	0	0,00%	
3000	0	0,00%	0	0,00%	
4000	0	0,00%	0	0,00%	
5000	0	0,00%	0	0,00%	
6000	0	0,00%	0	0,00%	
7000	0	0,00%	0	0,00%	
8000	0	0,00%	0	0,00%	
9000	0	0,00%	0	0,00%	

Przepustowość [Mb/s]	Liczba zasięgów	Udział %	Liczba punktów adresowych	Udział %
10000	0	0,00%	0	0,00%
SUMA	1 325	100%	211	100%

W tabeli nr 19.1.4 przedstawiono liczbę zasięgów w gminie w zależności od rodzaju medium.

Tabela 19.1.4: Liczba zasięgów z podziałem na medium.		
Medium	Liczba zasięgów	Udział %
światłowodowe	1 134	85,58%
kablowe współosiowe miedziane	0	0,00%
kablowe parowe miedziane	70	5,28%
radiowe (FWA)	121	9,13%
SUMA	1 325	100%

Plany inwestycyjne (komercyjne)

W gminie zostały zgłoszone 84 planowane inwestycje w punktach adresowych. Zgłoszone plany inwestycyjne przewidują objęcie w kolejnych 3 latach zasięgiem stacjonarnego dostępu do usług szerokopasmowych:

- 32 punkty adresowe znajdujące się już w zasięgu rzeczywistym;
- 0 punktów adresowych znajdujących się już w zasięgu wyłącznie hurtowym;
- 0 punktów adresowych znajdujących się już w zasięgu teoretycznym;
- 0 punktów adresowych znajdujących się w planie inwestycyjnym ze środków publicznych;
- 0 punktów adresowych znajdujących się w więcej niż jednym planie inwestycyjnym ze środków prywatnych;
- 52 punkty adresowe będące białymi plamami (bez zasięgu).

Plany inwestycyjne realizowane ze środków publicznych

W gminie realizowane są plany inwestycyjne ze środków publicznych obejmujące 51 punktów adresowych. Realizowany jest 1 projekt z KPO i 0 projektów z FER. Dane pochodzą z systemu SIMBA i odnoszą się do umów o dofinansowanie zawartych do dnia 31 grudnia 2025.

W tabeli nr 19.1.5 przedstawiono liczbę punktów adresowych na terenie gminy, objętych planami inwestycyjnymi do zrealizowania ze środków publicznych.

Tabela 19.1.5: Liczba punktów adresowych ze zgłoszonymi planami inwestycyjnymi realizowanymi ze środków publicznych.		
Numer projektu	Beneficjent	Liczba PA
KPOD.05.02-IW. 06-0169/25	RETOCOM SPÓŁKA Z OGRANICZONĄ ODPOWIEDZIALNOŚCIĄ	51
SUMA		51

Mapa planów inwestycyjnych

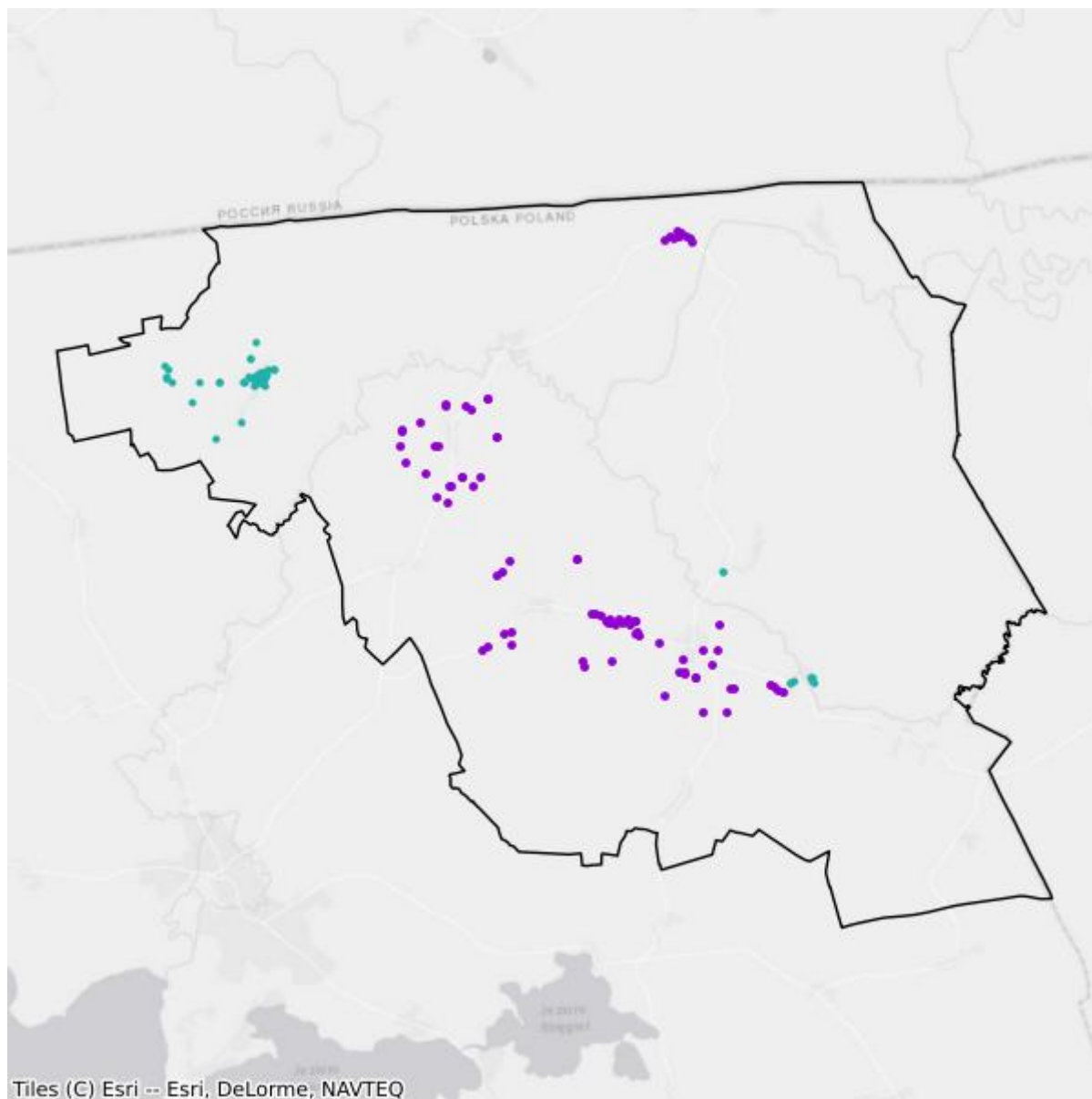

- Plany inwestycyjne realizowane ze środków prywatnych
- Plany inwestycyjne realizowane ze środków publicznych

Mapa białych plam

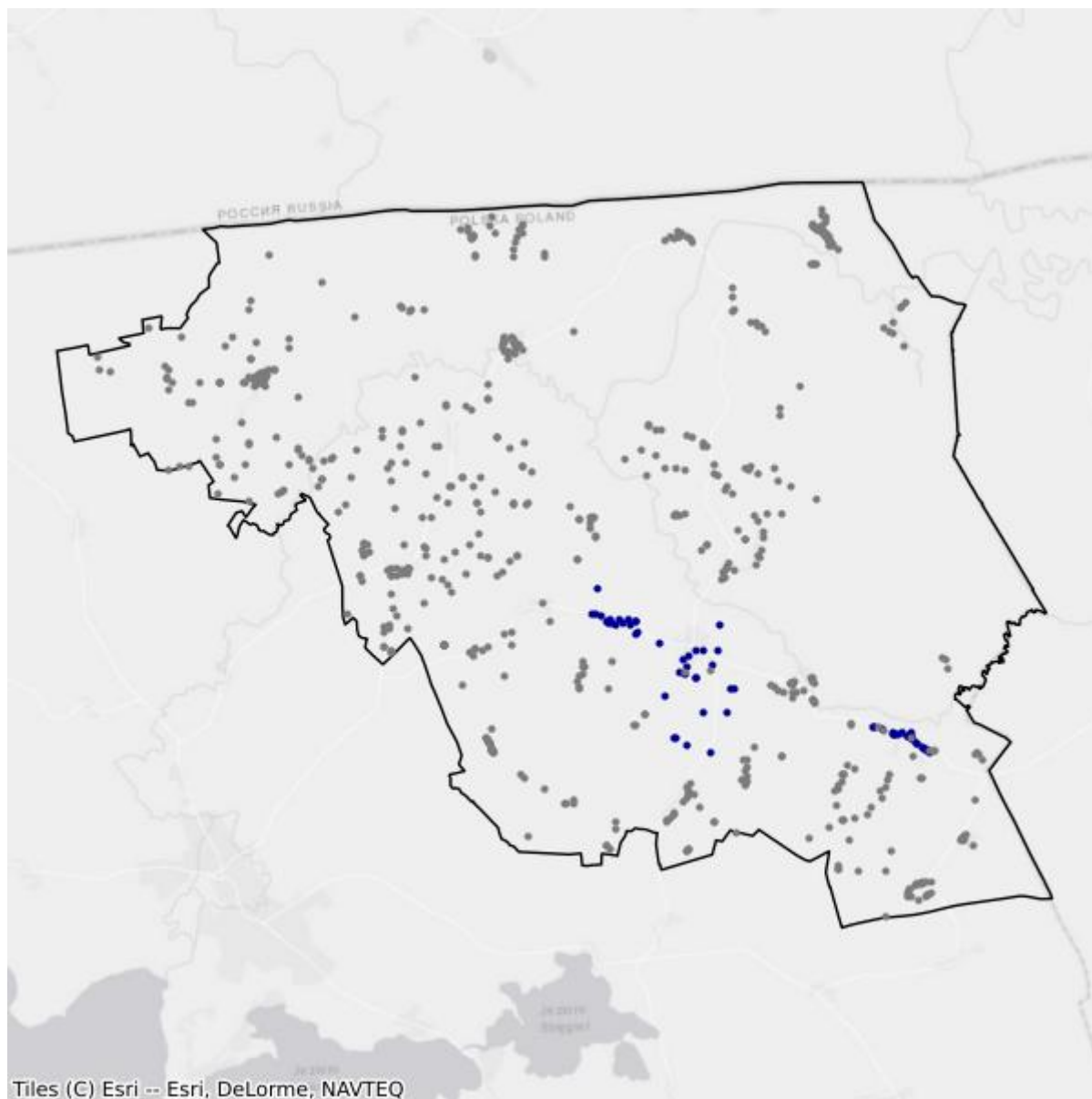

- Białe plamy
- W zasięgu poniżej 100 Mb/s

19.2. Gmina Pozezdrze

TERC: 2819022

Statystyki ogólne

W gminie są 1 122 punkty adresowe. Na koniec grudnia 2025 roku w zasięgu stacjonarnego dostępu do usług szerokopasmowych było 261 punktów adresowych. Na wskazanym obszarze było 1 115 białych plam NGA, w tym 861 pozostało bez żadnego zasięgu. Od 1 stycznia 2023 do 31 grudnia 2025 roku obywatele zgłosili 104 zapotrzebowania na internet i 0 weryfikacji danych w systemie internet.gov.pl.

W tabeli nr 19.2.1 przedstawiono przedsiębiorców telekomunikacyjnych działających na terenie gminy i świadczących usługi stacjonarnego dostępu do usług szerokopasmowych.

Tabela 19.2.1: Podmiot w zależności od rodzaju usług.			
Podmiot	Detal	Hurt	Hurt-Detal
"MATCOM" MARCIN SEBASTIAN ZIÓŁEK	X		
"NETIA" SPÓŁKA AKCYJNA			X
"P4 SPÓŁKA Z OGRANICZONĄ ODPOWIEDZIALNOŚCIĄ"	X		
ARTNETWORKS ARTUR JACZERKOWSKI	X		
EXATEL SPÓŁKA AKCYJNA	X		
INEA SPÓŁKA Z OGRANICZONĄ ODPOWIEDZIALNOŚCIĄ	X		
NAUKOWA I AKADEMICKA SIEĆ KOMPUTEROWA - PAŃSTWOWY INSTYTUT BADAWCZY	X		
ORANGE POLSKA SPÓŁKA AKCYJNA	X	X	X
POLKOMTEL SPÓŁKA Z OGRANICZONĄ ODPOWIEDZIALNOŚCIĄ	X		
T-MOBILE POLSKA SPÓŁKA AKCYJNA	X		
VECTRA SPÓŁKA AKCYJNA	X		
ŚWIATŁOWÓD INWESTYCJE SPÓŁKA Z OGRANICZONĄ ODPOWIEDZIALNOŚCIĄ		X	

W tabeli nr 19.2.2 przedstawiono liczbowy i procentowy podział na punkty adresowe w zależności od rodzaju zasięgu na terenie gminy.

Tabela 19.2.2: Podział na rodzaje usług i zasięgów.		
	Liczba adresów	Udział %
Rzeczywisty	128	11,41%

	Liczba adresów	Udział %
Hurtowy (wyłącznie)	41	3,65%
Teoretyczny (wyłącznie)	92	8,20%
Brak zasięgu	861	76,74%
SUMA	1 122	100%

Zasięgi sieci

W tabeli nr 19.2.3 przedstawiono liczbowo i procentowo liczbę zasięgów oraz liczbę punktów adresowych na terenie gminy w zależności od przepustowości.

Tabela 19.2.3: Liczba zasięgów i adresów w podziale na przepustowość.					
Przepustowość [Mb/s]	Liczba zasięgów	Udział %	Liczba punktów adresowych	Udział %	
2	0	0,00%	0	0,00%	
10	0	0,00%	0	0,00%	
20	0	0,00%	0	0,00%	
30	351	51,24%	123	47,13%	
40	45	6,57%	7	2,68%	
50	137	20,00%	67	25,67%	
60	87	12,70%	33	12,64%	
70	6	0,88%	3	1,15%	
80	21	3,07%	21	8,05%	
90	0	0,00%	0	0,00%	
100	2	0,29%	1	0,38%	
200	0	0,00%	0	0,00%	
300	0	0,00%	0	0,00%	
400	0	0,00%	0	0,00%	
500	0	0,00%	0	0,00%	
600	0	0,00%	0	0,00%	
700	0	0,00%	0	0,00%	
800	0	0,00%	0	0,00%	
900	6	0,88%	0	0,00%	
1000	18	2,63%	0	0,00%	
2000	12	1,75%	6	2,30%	
3000	0	0,00%	0	0,00%	
4000	0	0,00%	0	0,00%	
5000	0	0,00%	0	0,00%	
6000	0	0,00%	0	0,00%	
7000	0	0,00%	0	0,00%	
8000	0	0,00%	0	0,00%	

Przepustowość [Mb/s]	Liczba zasięgów	Udział %	Liczba punktów adresowych	Udział %
9000	0	0,00%	0	0,00%
10000	0	0,00%	0	0,00%
SUMA	685	100%	261	100%

W tabeli nr 19.2.4 przedstawiono liczbę zasięgów w gminie w zależności od rodzaju medium.

Tabela 19.2.4: Liczba zasięgów z podziałem na medium.		
Medium	Liczba zasięgów	Udział %
światłowodowe	38	5,55%
kablowe współosiowe miedziane	0	0,00%
kablowe parowe miedziane	342	49,93%
radiowe (FWA)	305	44,53%
SUMA	685	100%

Plany inwestycyjne (komercyjne)

W gminie zostały zgłoszone 133 planowane inwestycje w punktach adresowych. Zgłoszone plany inwestycyjne przewidują objęcie w kolejnych 3 latach zasięgiem stacjonarnego dostępu do usług szerokopasmowych:

- 67 punktów adresowych znajdujących się już w zasięgu rzeczywistym;
- 25 punktów adresowych znajdujących się już w zasięgu wyłącznie hurtowym;
- 38 punktów adresowych znajdujących się już w zasięgu teoretycznym;
- 0 punktów adresowych znajdujących się w planie inwestycyjnym ze środków publicznych;
- 0 punktów adresowych znajdujących się w więcej niż jednym planie inwestycyjnym ze środków prywatnych;
- 3 punkty adresowe będące białymi plamami (bez zasięgu).

Plany inwestycyjne realizowane ze środków publicznych

W gminie realizowane są plany inwestycyjne ze środków publicznych obejmujące 14 punktów adresowych. Realizowany jest 1 projekt z KPO i 0 projektów z FERC. Dane pochodzą z systemu SIMBA i odnoszą się do umów o dofinansowanie zawartych do dnia 31 grudnia 2025.

W tabeli nr 19.2.5 przedstawiono liczbę punktów adresowych na terenie gminy, objętych planami inwestycyjnymi do zrealizowania ze środków publicznych.

Tabela 19.2.5: Liczba punktów adresowych ze zgłoszonymi planami inwestycyjnymi realizowanymi ze środków publicznych.

Numer projektu	Beneficjent	Liczba PA
KPOD.05.02-IW. 06-0169/25	RETOCOM SPÓŁKA Z OGRANICZONĄ ODPOWIEDZIALNOŚCIĄ	14
SUMA		14

Mapa planów inwestycyjnych

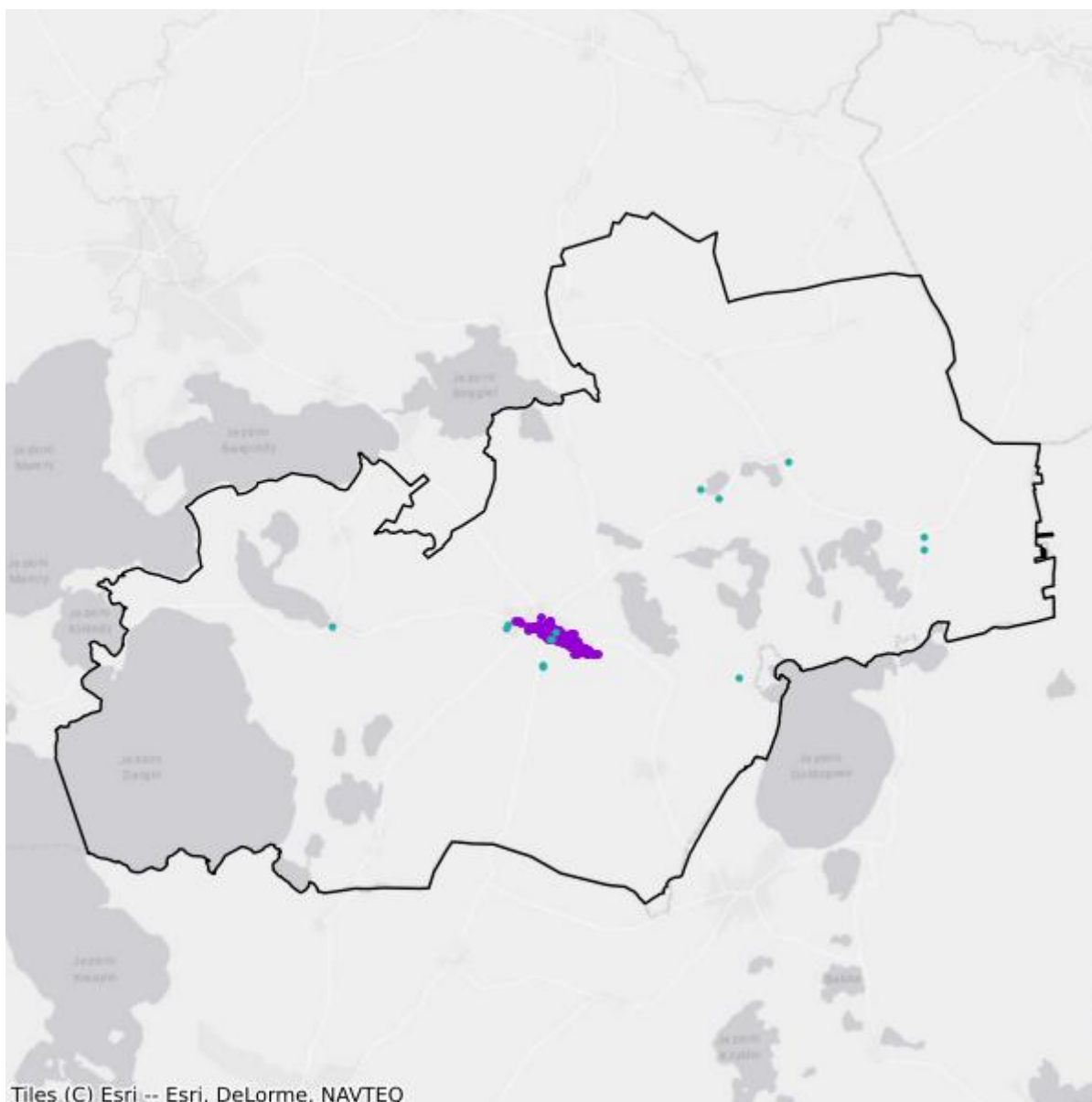

- Plany inwestycyjne realizowane ze środków prywatnych
- Plany inwestycyjne realizowane ze środków publicznych

Mapa białych plam

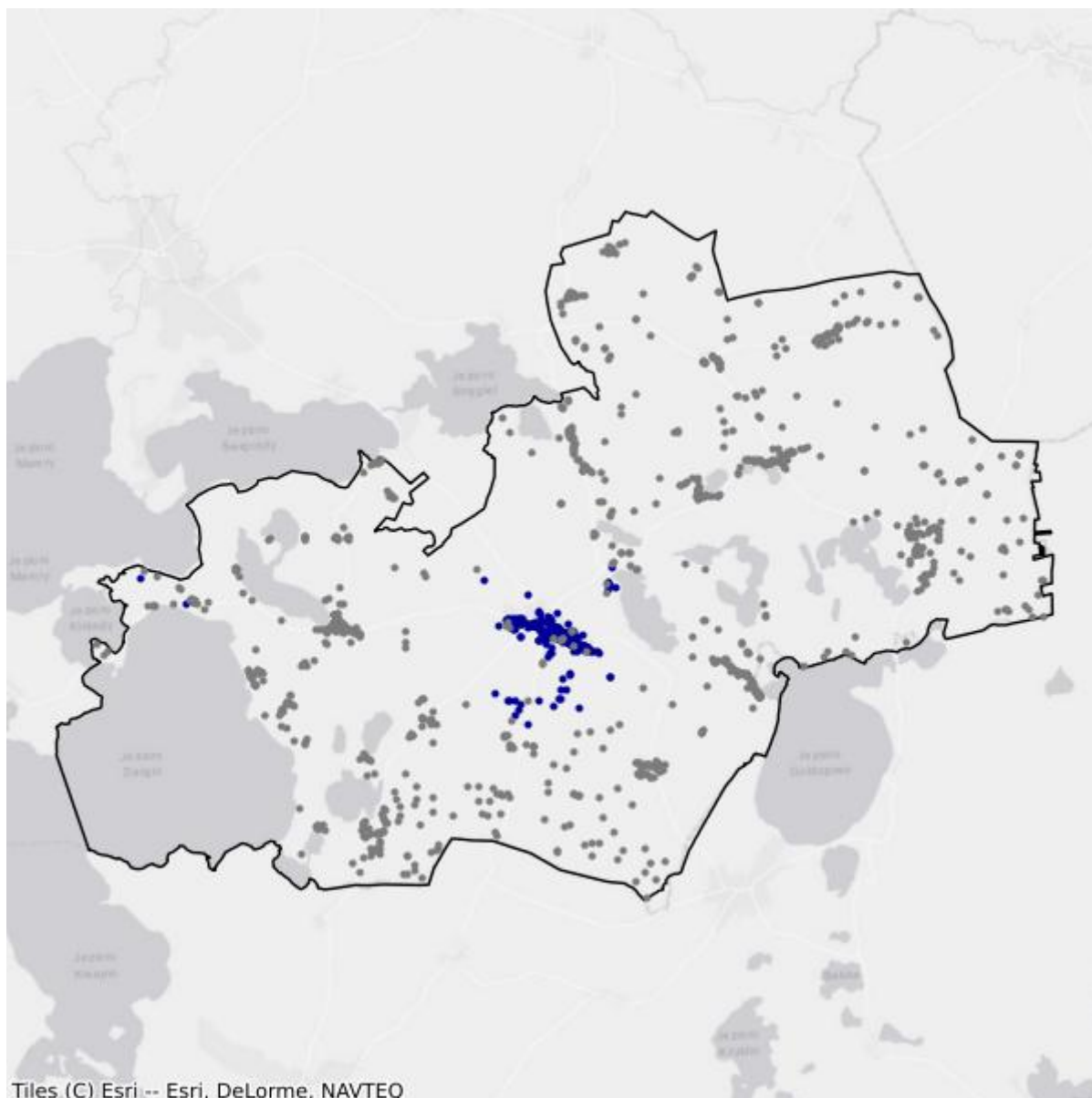

- Białe plamy
- W zasięgu poniżej 100 Mb/s

19.3. Gmina Węgorzewo

TERC: 2819033

Statystyki ogólne

W gminie jest 3 275 punktów adresowych. Na koniec grudnia 2025 roku w zasięgu stacjonarnego dostępu do usług szerokopasmowych były 2 062 punkty adresowe. Na wskazanym obszarze były 2 123 białe plamy NGA, w tym 1 213 pozostało bez żadnego zasięgu. Od 1 stycznia 2023 do 31 grudnia 2025 roku obywatele zgłosili 228 zapotrzebowań na internet i 6 weryfikacji danych w systemie internet.gov.pl.

W tabeli nr 19.3.1 przedstawiono przedsiębiorców telekomunikacyjnych działających na terenie gminy i świadczących usługi stacjonarnego dostępu do usług szerokopasmowych.

Tabela 19.3.1: Podmiot w zależności od rodzaju usług.			
Podmiot	Detal	Hurt	Hurt-Detal
"MATCOM" MARCIN SEBASTIAN ZIÓŁEK	X		
"NETIA" SPÓŁKA AKCYJNA			X
"P4 SPÓŁKA Z OGRANICZONĄ ODPOWIEDZIALNOŚCIĄ"	X		
ARTNETWORKS ARTUR JACZERKOWSKI	X		
EXATEL SPÓŁKA AKCYJNA	X		
LANDTECH SPÓŁKA Z OGRANICZONĄ ODPOWIEDZIALNOŚCIĄ	X		
MULTIMEDIA POLSKA BIZNES SPÓŁKA AKCYJNA	X		
MULTIMEDIA POLSKA SPÓŁKA Z OGRANICZONĄ ODPOWIEDZIALNOŚCIĄ			X
NAUKOWA I AKADEMICKA SIEĆ KOMPUTEROWA - PAŃSTWOWY INSTYTUT BADAWCZY	X		
NEXERA SPÓŁKA Z OGRANICZONĄ ODPOWIEDZIALNOŚCIĄ		X	
ORANGE POLSKA SPÓŁKA AKCYJNA	X	X	X
POLKOMTEL SPÓŁKA Z OGRANICZONĄ ODPOWIEDZIALNOŚCIĄ	X		
RFC INTERNET SPÓŁKA Z OGRANICZONĄ ODPOWIEDZIALNOŚCIĄ	X		
T-MOBILE POLSKA SPÓŁKA AKCYJNA	X		
TOWERLINK POLAND SPÓŁKA Z OGRANICZONĄ ODPOWIEDZIALNOŚCIĄ		X	
VECTRA SPÓŁKA AKCYJNA	X		
ŚWIATŁOWÓD INWESTYCJE SPÓŁKA Z OGRANICZONĄ ODPOWIEDZIALNOŚCIĄ		X	

W tabeli nr 19.3.2 przedstawiono liczbowy i procentowy podział na punkty adresowe w zależności od rodzaju zasięgu na terenie gminy.

Tabela 19.3.2: Podział na rodzaje usług i zasięgów.		
	Liczba adresów	Udział %
Rzeczywisty	1 272	38,84%
Hurtowy (wyłącznie)	209	6,38%
Teoretyczny (wyłącznie)	581	17,74%
Brak zasięgu	1 213	37,04%
SUMA	3 275	100%

Zasięgi sieci

W tabeli nr 19.3.3 przedstawiono liczbowo i procentowo liczbę zasięgów oraz liczbę punktów adresowych na terenie gminy w zależności od przepustowości.

Tabela 19.3.3: Liczba zasięgów i adresów w podziale na przepustowość.				
Przepustowość [Mb/s]	Liczba zasięgów	Udział %	Liczba punktów adresowych	Udział %
2	0	0,00%	0	0,00%
10	0	0,00%	0	0,00%
20	1	0,01%	0	0,00%
30	2 667	22,57%	752	36,47%
40	352	2,98%	82	3,98%
50	339	2,87%	38	1,84%
60	239	2,02%	11	0,53%
70	88	0,74%	7	0,34%
80	37	0,31%	20	0,97%
90	0	0,00%	0	0,00%
100	13	0,11%	9	0,44%
200	2	0,02%	1	0,05%
300	0	0,00%	0	0,00%
400	0	0,00%	0	0,00%
500	0	0,00%	0	0,00%
600	213	1,80%	0	0,00%
700	0	0,00%	0	0,00%
800	0	0,00%	0	0,00%
900	1 877	15,88%	1	0,05%
1000	5 990	50,68%	1 140	55,29%
2000	1	0,01%	1	0,05%
3000	0	0,00%	0	0,00%
4000	0	0,00%	0	0,00%

Przepustowość [Mb/s]	Liczba zasięgów	Udział %	Liczba punktów adresowych	Udział %
5000	0	0,00%	0	0,00%
6000	0	0,00%	0	0,00%
7000	0	0,00%	0	0,00%
8000	0	0,00%	0	0,00%
9000	0	0,00%	0	0,00%
10000	0	0,00%	0	0,00%
SUMA	11 819	100%	2 062	100%

W tabeli nr 19.3.4 przedstawiono liczbę zasięgów w gminie w zależności od rodzaju medium.

Tabela 19.3.4: Liczba zasięgów z podziałem na medium.		
Medium	Liczba zasięgów	Udział %
światłowodowe	7 572	64,07%
kablowe współosiowe miedziane	521	4,41%
kablowe parowe miedziane	1 886	15,96%
radiowe (FWA)	1 840	15,57%
SUMA	11 819	100%

Plany inwestycyjne (komercyjne)

W gminie zostało zgłoszonych 849 planowanych inwestycji w punktach adresowych. Zgłoszone plany inwestycyjne przewidują objęcie w kolejnych 3 latach zasięgiem stacjonarnego dostępu do usług szerokopasmowych:

- 151 punktów adresowych znajdujących się już w zasięgu rzeczywistym;
- 57 punktów adresowych znajdujących się już w zasięgu wyłącznie hurtowym;
- 381 punktów adresowych znajdujących się już w zasięgu teoretycznym;
- 4 punkty adresowe znajdujące się w planie inwestycyjnym ze środków publicznych;
- 81 punktów adresowych znajdujących się w więcej niż jednym planie inwestycyjnym ze środków prywatnych;
- 179 punktów adresowych będących białymi plamami (bez zasięgu).

Plany inwestycyjne realizowane ze środków publicznych

W gminie realizowane są plany inwestycyjne ze środków publicznych obejmujące 761 punktów adresowych. Realizowany jest 1 projekt z KPO i 0 projektów z FER. Dane pochodzą z systemu SIMBA i odnoszą się do umów o dofinansowanie zawartych do dnia 31 grudnia 2025.

W tabeli nr 19.3.5 przedstawiono liczbę punktów adresowych na terenie gminy, objętych planami inwestycyjnymi do zrealizowania ze środków publicznych.

Tabela 19.3.5: Liczba punktów adresowych ze zgłoszonymi planami inwestycyjnymi realizowanymi ze środków publicznych.

Numer projektu	Beneficjent	Liczba PA
KPOD.05.02-IW. 06-0169/25	RETOCOM SPÓŁKA Z OGRANICZONĄ ODPOWIEDZIALNOŚCIĄ	761
SUMA		761

Mapa planów inwestycyjnych

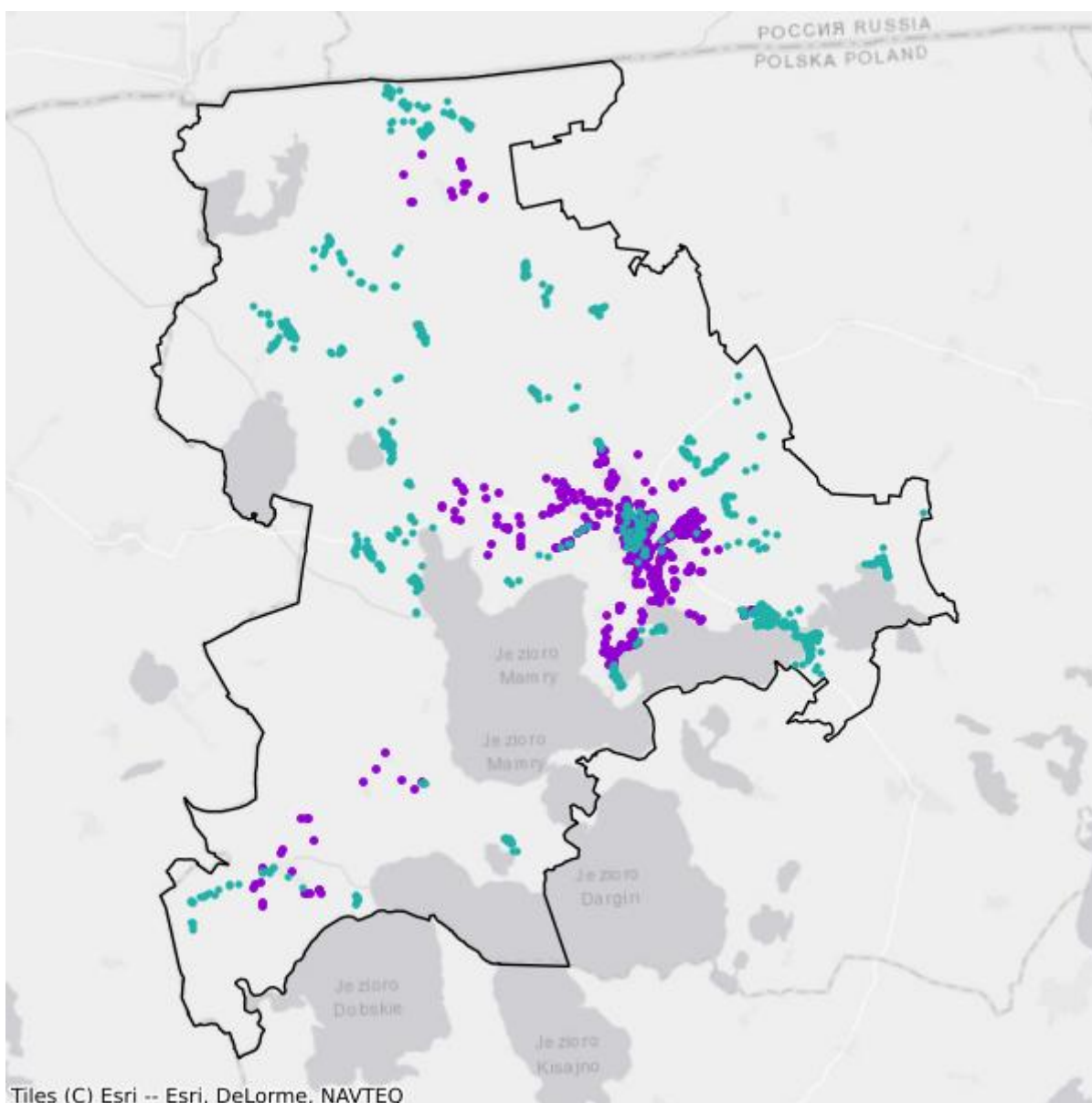

- Plany inwestycyjne realizowane ze środków prywatnych
- Plany inwestycyjne realizowane ze środków publicznych

Mapa białych plam

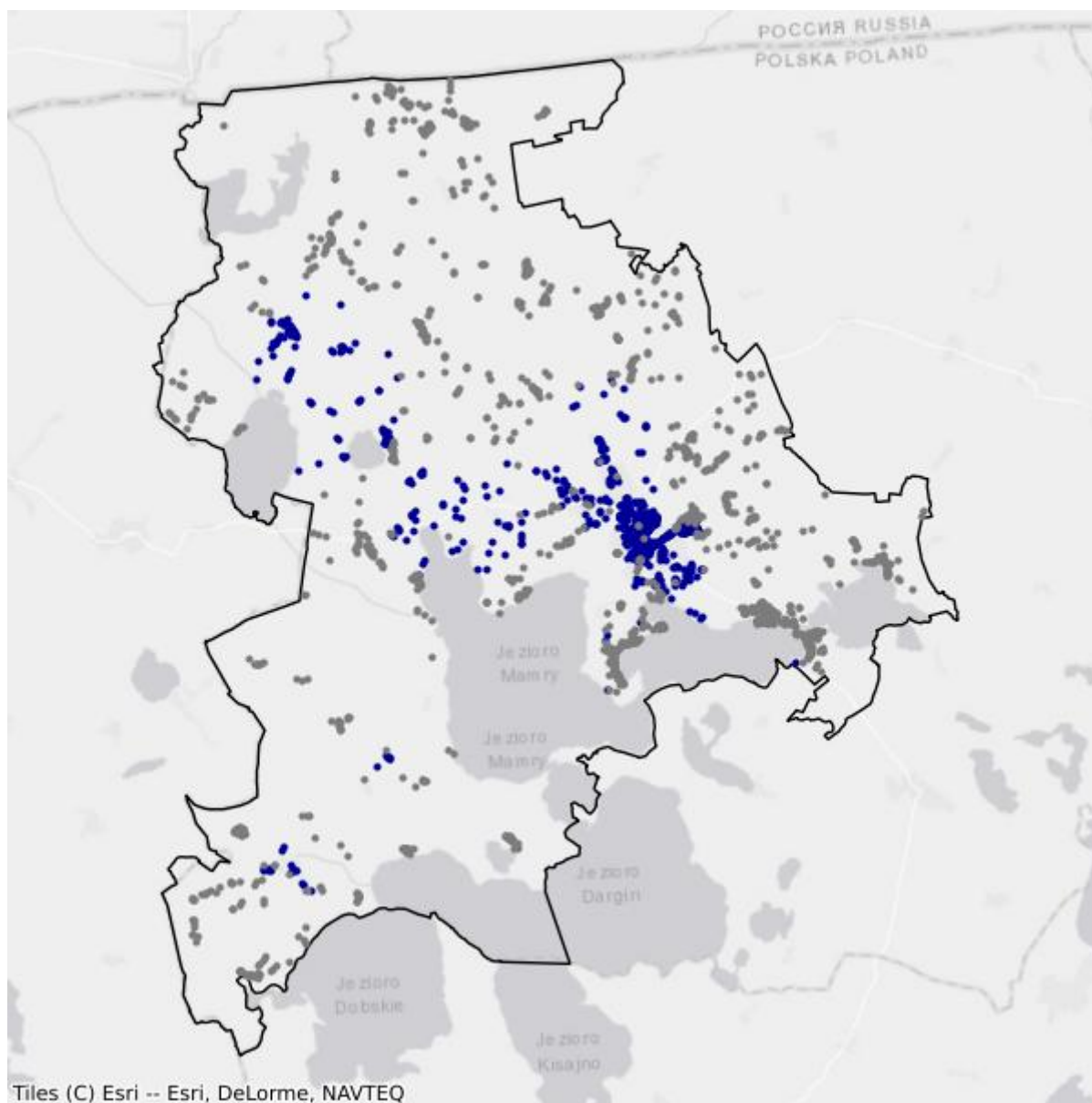

- Białe plamy
- W zasięgu poniżej 100 Mb/s

20. Powiat Elbląg

TERC: 2861

Statystyki ogólne

W powiecie jest 12 799 punktów adresowych. Na koniec grudnia 2025 roku w zasięgu stacjonarnego dostępu do usług szerokopasmowych było 11 712 punktów adresowych. Na wskazanym obszarze było 4 321 białych plam NGA, w tym 1 087 pozostało bez żadnego zasięgu. Od 1 stycznia 2023 do 31 grudnia 2025 roku obywatele zgłosili 274 zapotrzebowania na internet i 11 weryfikacji danych w systemie internet.gov.pl.

W tabeli nr 20.1 przedstawiono przedsiębiorców telekomunikacyjnych działających na terenie powiatu i świadczących usługi stacjonarnego dostępu do usług szerokopasmowych.

Tabela 20.1: Podmiot w zależności od rodzaju usług.			
Podmiot	Detal	Hurt	Hurt-Detal
"INFOPOWER" SPÓŁKA Z OGRANICZONĄ ODPOWIEDZIALNOŚCIĄ		X	
"NETIA" SPÓŁKA AKCYJNA			X
"P4 SPÓŁKA Z OGRANICZONĄ ODPOWIEDZIALNOŚCIĄ"	X		
"STARNET TELECOM" SPÓŁKA Z OGRANICZONĄ ODPOWIEDZIALNOŚCIĄ	X		X
"TK TELEKOM" SPÓŁKA Z OGRANICZONĄ ODPOWIEDZIALNOŚCIĄ			X
"TOYA"-SPÓŁKA Z OGRANICZONĄ ODPOWIEDZIALNOŚCIĄ	X		
ACTUS - INFO SPÓŁKA Z OGRANICZONĄ ODPOWIEDZIALNOŚCIĄ			X
ATMEL SPÓŁKA Z OGRANICZONĄ ODPOWIEDZIALNOŚCIĄ	X		
CITIMEDIA.PL SPÓŁKA Z OGRANICZONĄ ODPOWIEDZIALNOŚCIĄ			X
ELTRONIK SPÓŁKA Z OGRANICZONĄ ODPOWIEDZIALNOŚCIĄ	X		
ENTER T&T SPÓŁKA Z OGRANICZONĄ ODPOWIEDZIALNOŚCIĄ	X		
EXATEL SPÓŁKA AKCYJNA	X		
GATEWAY GLOBAL TELECOM, SL	X		
INEA SPÓŁKA Z OGRANICZONĄ ODPOWIEDZIALNOŚCIĄ	X		
INSTYTUT CHEMII BIOORGANICZNEJ POLSKIEJ AKADEMII NAUK	X		
ITH SPÓŁKA Z OGRANICZONĄ ODPOWIEDZIALNOŚCIĄ	X		
LANDTECH SPÓŁKA Z OGRANICZONĄ ODPOWIEDZIALNOŚCIĄ	X		
LIMES SPÓŁKA Z OGRANICZONĄ ODPOWIEDZIALNOŚCIĄ	X		
MARCIN STĄPÓR STA KOM	X		
MULTIMEDIA POLSKA SPÓŁKA Z OGRANICZONĄ ODPOWIEDZIALNOŚCIĄ		X	X

Podmiot	Detal	Hurt	Hurt-Detal
NAUKOWA I AKADEMICKA SIEĆ KOMPUTEROWA - PAŃSTWOWY INSTYTUT BADAWCZY	X		
NEXERA SPÓŁKA Z OGRANICZONĄ ODPOWIEDZIALNOŚCIĄ		X	
ORANGE POLSKA SPÓŁKA AKCYJNA	X	X	X
POLKOMTEL SPÓŁKA Z OGRANICZONĄ ODPOWIEDZIALNOŚCIĄ	X		
RFC INTERNET SPÓŁKA Z OGRANICZONĄ ODPOWIEDZIALNOŚCIĄ	X		
SGK PROJEKT SPÓŁKA Z OGRANICZONĄ ODPOWIEDZIALNOŚCIĄ	X		
SPRAY SPÓŁKA Z OGRANICZONĄ ODPOWIEDZIALNOŚCIĄ		X	
T-MOBILE POLSKA SPÓŁKA AKCYJNA	X		
TOWERLINK POLAND SPÓŁKA Z OGRANICZONĄ ODPOWIEDZIALNOŚCIĄ		X	
VECTRA SPÓŁKA AKCYJNA	X		
VERIZON POLSKA SPÓŁKA Z OGRANICZONĄ ODPOWIEDZIALNOŚCIĄ	X		
ŚWIATŁOWÓD INWESTYCJE SPÓŁKA Z OGRANICZONĄ ODPOWIEDZIALNOŚCIĄ		X	

W tabeli nr 20.2 przedstawiono liczbowy i procentowy podział na punkty adresowe w zależności od rodzaju zasięgu na terenie powiatu.

Tabela 20.2: Podział na rodzaje usług i zasięgów.

	Liczba adresów	Udział %
Rzeczywisty	10 239	80,00%
Hurtowy (wyłącznie)	1 466	11,45%
Teoretyczny (wyłącznie)	7	0,05%
Brak zasięgu	1 087	8,49%
SUMA	12 799	100%

Zasięgi sieci

W tabeli nr 20.3 przedstawiono liczbowo i procentowo liczbę zasięgów oraz liczbę punktów adresowych na terenie powiatu w zależności od przepustowości.

Tabela 20.3: Liczba zasięgów i adresów w podziale na przepustowość.

Przepustowość [Mb/s]	Liczba zasięgów	Udział %	Liczba punktów adresowych	Udział %
2	10 066	10,32%	359	3,07%
10	2 205	2,26%	57	0,49%
20	813	0,83%	21	0,18%
30	5 525	5,66%	491	4,19%
40	2 981	3,05%	244	2,08%
50	8 636	8,85%	1 734	14,81%

Przepustowość [Mb/s]	Liczba zasięgów	Udział %	Liczba punktów adresowych	Udział %
60	1 540	1,58%	177	1,51%
70	800	0,82%	79	0,67%
80	159	0,16%	38	0,32%
90	866	0,89%	34	0,29%
100	965	0,99%	71	0,61%
200	103	0,11%	10	0,09%
300	104	0,11%	39	0,33%
400	2	0,00%	0	0,00%
500	1	0,00%	1	0,01%
600	6 484	6,64%	23	0,20%
700	0	0,00%	0	0,00%
800	0	0,00%	0	0,00%
900	7 944	8,14%	26	0,22%
1000	34 979	35,85%	2 333	19,92%
2000	11 120	11,40%	3 688	31,49%
3000	8	0,01%	6	0,05%
4000	1	0,00%	1	0,01%
5000	0	0,00%	0	0,00%
6000	0	0,00%	0	0,00%
7000	0	0,00%	0	0,00%
8000	2 276	2,33%	2 275	19,42%
9000	0	0,00%	0	0,00%
10000	6	0,01%	5	0,04%
SUMA	97 584	100%	11 712	100%

W tabeli nr 20.4 przedstawiono liczbę zasięgów w powiecie w zależności od rodzaju medium.

Tabela 20.4: Liczba zasięgów z podziałem na medium.		
Medium	Liczba zasięgów	Udział %
światłowodowe	48 948	50,16%
kablowe współosiowe miedziane	13 916	14,26%
kablowe parowe miedziane	28 377	29,08%
radiowe (FWA)	6 343	6,50%
SUMA	97 584	100%

Plany inwestycyjne (komercyjne)

W powiecie zostało zgłoszonych 2 277 planowanych inwestycji w punktach adresowych. Zgłoszone plany inwestycyjne przewidują objęcie w kolejnych 3 latach zasięgiem stacjonarnego dostępu do usług szerokopasmowych:

- 1 684 punkty adresowe znajdujące się już w zasięgu rzeczywistym;
- 210 punktów adresowych znajdujących się już w zasięgu wyłącznie hurtowym;
- 1 punkt adresowy znajdujący się już w zasięgu teoretycznym;
- 1 punkt adresowy znajdujący się w planie inwestycyjnym ze środków publicznych;
- 77 punktów adresowych znajdujących się w więcej niż jednym planie inwestycyjnym ze środków prywatnych;
- 305 punktów adresowych będących białymi plamami (bez zasięgu).

Plany inwestycyjne realizowane ze środków publicznych

W powiecie realizowane są plany inwestycyjne ze środków publicznych obejmujące 1 012 punktów adresowych. Realizowany jest 1 projekt z KPO i 0 projektów z FER. Dane pochodzą z systemu SIMBA i odnoszą się do umów o dofinansowanie zawartych do dnia 31 grudnia 2025.

W tabeli nr 20.5 przedstawiono liczbę punktów adresowych na terenie powiatu, objętych planami inwestycyjnymi do zrealizowania ze środków publicznych.

Tabela 20.5: Liczba punktów adresowych ze zgłoszonymi planami inwestycyjnymi realizowanymi ze środków publicznych.		
Numer projektu	Beneficjent	Liczba PA
KPOD.05.02-IW.06-0118/25	ORANGE POLSKA SPÓŁKA AKCYJNA	1 012
SUMA		1 012

Mapa planów inwestycyjnych

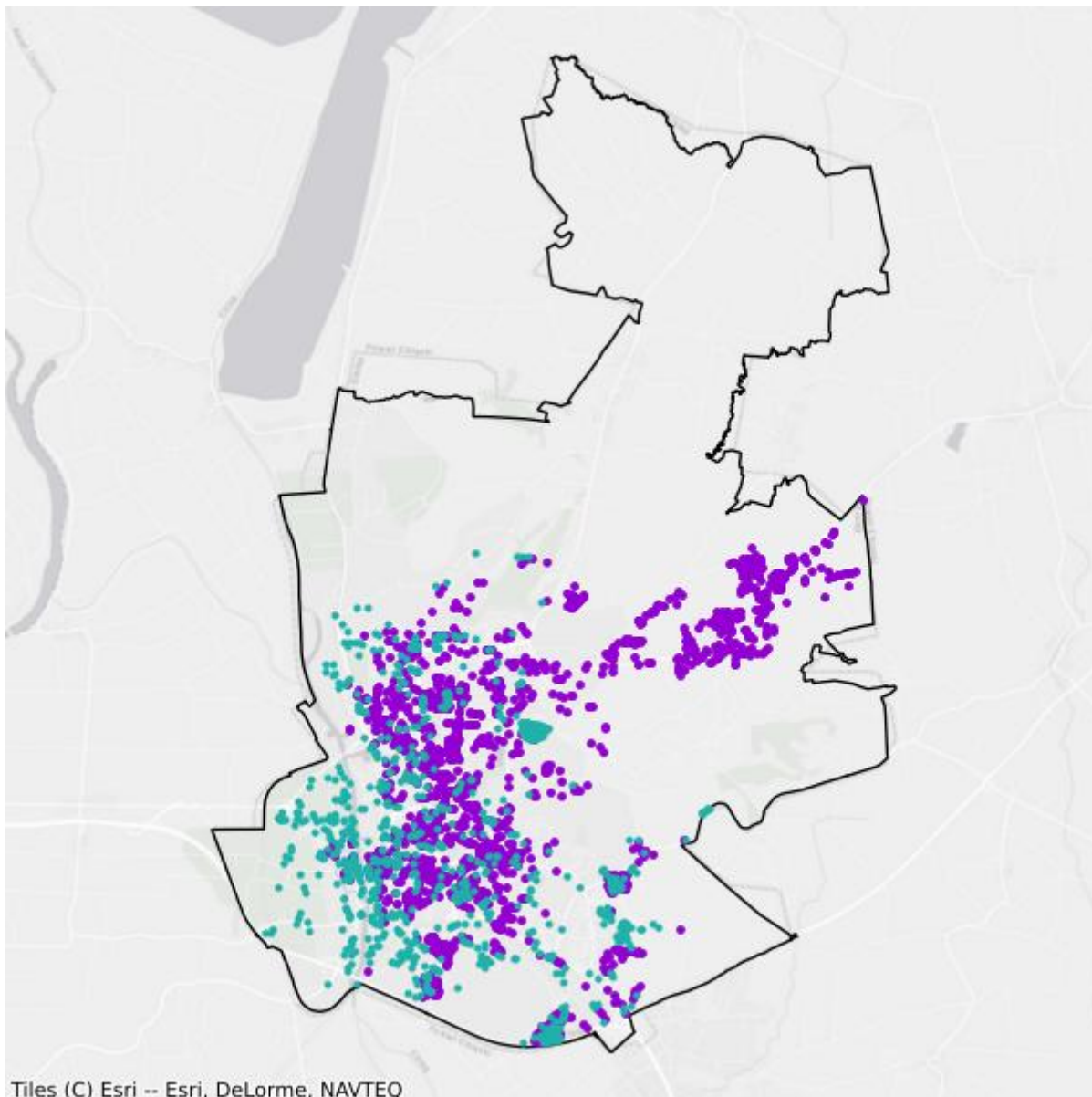

- Plany inwestycyjne realizowane ze środków prywatnych
- Plany inwestycyjne realizowane ze środków publicznych

Mapa białych plam

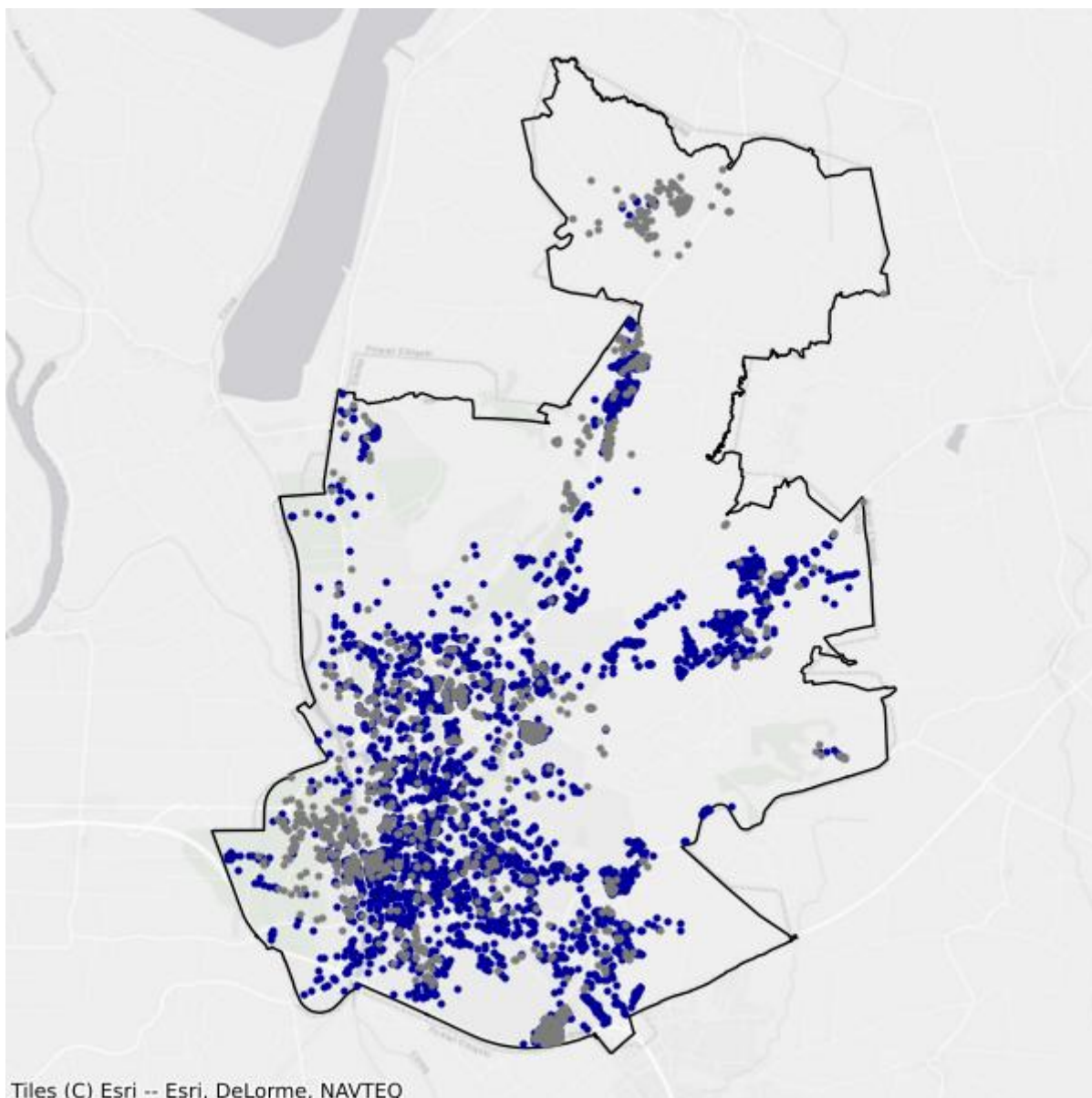

- Białe plamy
- W zasięgu poniżej 100 Mb/s

21. Powiat Olsztyn

TERC: 2862

Statystyki ogólne

W powiecie są 14 072 punkty adresowe. Na koniec grudnia 2025 roku w zasięgu stacjonarnego dostępu do usług szerokopasmowych było 13 711 punktów adresowych. Na wskazanym obszarze było 980 białych plam NGA, w tym 361 pozostało bez żadnego zasięgu. Od 1 stycznia 2023 do 31 grudnia 2025 roku obywatele zgłosili 376 zapotrzebowań na internet i 21 weryfikacji danych w systemie internet.gov.pl.

W tabeli nr 21.1 przedstawiono przedsiębiorców telekomunikacyjnych działających na terenie powiatu i świadczących usługi stacjonarnego dostępu do usług szerokopasmowych.

Tabela 21.1: Podmiot w zależności od rodzaju usług.			
Podmiot	Detal	Hurt	Hurt-Detal
"ATMAN" SPÓŁKA Z OGRANICZONĄ ODPOWIEDZIALNOŚCIĄ	X		
"MATCOM" MARCIN SEBASTIAN ZIÓŁEK	X		
"NETIA" SPÓŁKA AKCYJNA			X
"P4 SPÓŁKA Z OGRANICZONĄ ODPOWIEDZIALNOŚCIĄ"	X		
"STARNET TELECOM" SPÓŁKA Z OGRANICZONĄ ODPOWIEDZIALNOŚCIĄ	X		X
"TK TELEKOM" SPÓŁKA Z OGRANICZONĄ ODPOWIEDZIALNOŚCIĄ			X
"TOYA"-SPÓŁKA Z OGRANICZONĄ ODPOWIEDZIALNOŚCIĄ	X		
CFC SPÓŁKA Z OGRANICZONĄ ODPOWIEDZIALNOŚCIĄ	X		
CITIMEDIA.PL SPÓŁKA Z OGRANICZONĄ ODPOWIEDZIALNOŚCIĄ			X
ENTER T&T SPÓŁKA Z OGRANICZONĄ ODPOWIEDZIALNOŚCIĄ	X		
EXATEL SPÓŁKA AKCYJNA	X		
FIRMA "TONETIC" KRZYSZTOF ADAMCZYK	X		
GATEWAY GLOBAL TELECOM, SL	X		
GTS POLAND SPÓŁKA Z OGRANICZONĄ ODPOWIEDZIALNOŚCIĄ		X	
HEXA GRID SPÓŁKA Z OGRANICZONĄ ODPOWIEDZIALNOŚCIĄ	X		
HEXA OPERATOR SPÓŁKA Z OGRANICZONĄ ODPOWIEDZIALNOŚCIĄ		X	
INEA SPÓŁKA Z OGRANICZONĄ ODPOWIEDZIALNOŚCIĄ	X		
INSTYTUT CHEMII BIOORGANICZNEJ POLSKIEJ AKADEMII NAUK	X		
INTELLY J.NISKI SPÓŁKA JAWNA	X		
ITH SPÓŁKA Z OGRANICZONĄ ODPOWIEDZIALNOŚCIĄ	X		

Podmiot	Detal	Hurt	Hurt-Detal
LANDTECH SPÓŁKA Z OGRANICZONĄ ODPOWIEDZIALNOŚCIĄ	X		
MARCIN STĄPÓR STA KOM	X		
MEZON ŁUKASZ JĘDRZEJCZAK	X		
MONTMAY SPÓŁKA Z OGRANICZONĄ ODPOWIEDZIALNOŚCIĄ		X	
MULTIMEDIA CAPITAL ONE SPÓŁKA Z OGRANICZONĄ ODPOWIEDZIALNOŚCIĄ	X		
MULTIMEDIA POLSKA BIZNES SPÓŁKA AKCYJNA	X		
MULTIMEDIA POLSKA SPÓŁKA Z OGRANICZONĄ ODPOWIEDZIALNOŚCIĄ	X	X	
NASK SPÓŁKA AKCYJNA	X		
NAUKOWA I AKADEMICKA SIEĆ KOMPUTEROWA - PAŃSTWOWY INSTYTUT BADAWCZY	X		
OLSZTYŃSKA SIEĆ KOMPUTEROWA KORMORAN-NET KAROL KRUPA	X		X
ORANGE POLSKA SPÓŁKA AKCYJNA	X	X	X
POLKOMTEL SPÓŁKA Z OGRANICZONĄ ODPOWIEDZIALNOŚCIĄ	X		
POLSKI ŚWIATŁOWÓD OTWARTY SPÓŁKA Z OGRANICZONĄ ODPOWIEDZIALNOŚCIĄ		X	
RBO SPÓŁKA Z OGRANICZONĄ ODPOWIEDZIALNOŚCIĄ	X		
RFC INTERNET SPÓŁKA Z OGRANICZONĄ ODPOWIEDZIALNOŚCIĄ	X		
SGK PROJEKT SPÓŁKA Z OGRANICZONĄ ODPOWIEDZIALNOŚCIĄ	X		
SMILENET SPÓŁKA Z OGRANICZONĄ ODPOWIEDZIALNOŚCIĄ	X		
SQS POLSKA SZYMON WYSOKIŃSKI	X		
STANET SPÓŁKA Z OGRANICZONĄ ODPOWIEDZIALNOŚCIĄ	X		
T-MOBILE POLSKA SPÓŁKA AKCYJNA	X		
TOWERLINK POLAND SPÓŁKA Z OGRANICZONĄ ODPOWIEDZIALNOŚCIĄ		X	
UNIwersytet WARMIŃSKO-MAZURSKI W OLSZTYNIE	X		
VECTRA SPÓŁKA AKCYJNA	X		
VERIZON POLSKA SPÓŁKA Z OGRANICZONĄ ODPOWIEDZIALNOŚCIĄ	X		
ŚWIATŁOWÓD INWESTYCJE SPÓŁKA Z OGRANICZONĄ ODPOWIEDZIALNOŚCIĄ		X	

W tabeli nr 21.2 przedstawiono liczbowy i procentowy podział na punkty adresowe w zależności od rodzaju zasięgu na terenie powiatu.

Tabela 21.2: Podział na rodzaje usług i zasięgów.		
	Liczba adresów	Udział %
Rzeczywisty	11 333	80,54%
Hurtowy (wyłącznie)	2 332	16,57%
Teoretyczny (wyłącznie)	46	0,33%

	Liczba adresów	Udział %
Brak zasięgu	361	2,57%
SUMA	14 072	100%

Zasięgi sieci

W tabeli nr 21.3 przedstawiono liczbowo i procentowo liczbę zasięgów oraz liczbę punktów adresowych na terenie powiatu w zależności od przepustowości.

Tabela 21.3: Liczba zasięgów i adresów w podziale na przepustowość.				
Przepustowość [Mb/s]	Liczba zasięgów	Udział %	Liczba punktów adresowych	Udział %
2	7 949	7,16%	64	0,47%
10	1 315	1,18%	7	0,05%
20	63	0,06%	2	0,01%
30	14 299	12,87%	233	1,70%
40	3 552	3,20%	94	0,69%
50	8 368	7,53%	123	0,90%
60	3 323	2,99%	61	0,44%
70	2 143	1,93%	28	0,20%
80	314	0,28%	7	0,05%
90	0	0,00%	0	0,00%
100	107	0,10%	1	0,01%
200	16	0,01%	0	0,00%
300	9	0,01%	1	0,01%
400	2	0,00%	0	0,00%
500	4	0,00%	0	0,00%
600	7 998	7,20%	294	2,14%
700	0	0,00%	0	0,00%
800	0	0,00%	0	0,00%
900	6 713	6,04%	10	0,07%
1000	32 166	28,96%	82	0,60%
2000	6 196	5,58%	79	0,58%
3000	0	0,00%	0	0,00%
4000	1	0,00%	0	0,00%
5000	834	0,75%	2	0,01%
6000	1	0,00%	0	0,00%
7000	0	0,00%	0	0,00%
8000	3 154	2,84%	107	0,78%
9000	0	0,00%	0	0,00%

Przepustowość [Mb/s]	Liczba zasięgów	Udział %	Liczba punktów adresowych	Udział %
10000	12 535	11,29%	12 516	91,28%
SUMA	111 062	100%	13 711	100%

W tabeli nr 21.4 przedstawiono liczbę zasięgów w powiecie w zależności od rodzaju medium.

Tabela 21.4: Liczba zasięgów z podziałem na medium.		
Medium	Liczba zasięgów	Udział %
światłowodowe	58 932	53,06%
kablowe współosiowe miedziane	10 716	9,65%
kablowe parowe miedziane	30 382	27,36%
radiowe (FWA)	11 032	9,93%
SUMA	111 062	100%

Plany inwestycyjne (komercyjne)

W powiecie zostało zgłoszonych 3 485 planowanych inwestycji w punktach adresowych. Zgłoszone plany inwestycyjne przewidują objęcie w kolejnych 3 latach zasięgiem stacjonarnego dostępu do usług szerokopasmowych:

- 2 204 punkty adresowe znajdujące się już w zasięgu rzeczywistym;
- 878 punktów adresowych znajdujących się już w zasięgu wyłącznie hurtowym;
- 0 punktów adresowych znajdujących się już w zasięgu teoretycznym;
- 0 punktów adresowych znajdujących się w planie inwestycyjnym ze środków publicznych;
- 323 punkty adresowe znajdujące się w więcej niż jednym planie inwestycyjnym ze środków prywatnych;
- 79 punktów adresowych będących białymi plamami (bez zasięgu).

Plany inwestycyjne realizowane ze środków publicznych

W powiecie realizowane są plany inwestycyjne ze środków publicznych obejmujące 0 punktów adresowych. Realizowanych jest 0 projektów z KPO i 0 projektów z FERC. Dane pochodzą z systemu SIMBA i odnoszą się do umów o dofinansowanie zawartych do dnia 31 grudnia 2025.

W tabeli nr 21.5 przedstawiono liczbę punktów adresowych na terenie powiatu, objętych planami inwestycyjnymi do zrealizowania ze środków publicznych.

Tabela 21.5: Liczba punktów adresowych ze zgłoszonymi planami inwestycyjnymi realizowanymi ze środków publicznych.		
Numer projektu	Beneficjent	Liczba PA
Brak danych		

Mapa planów inwestycyjnych

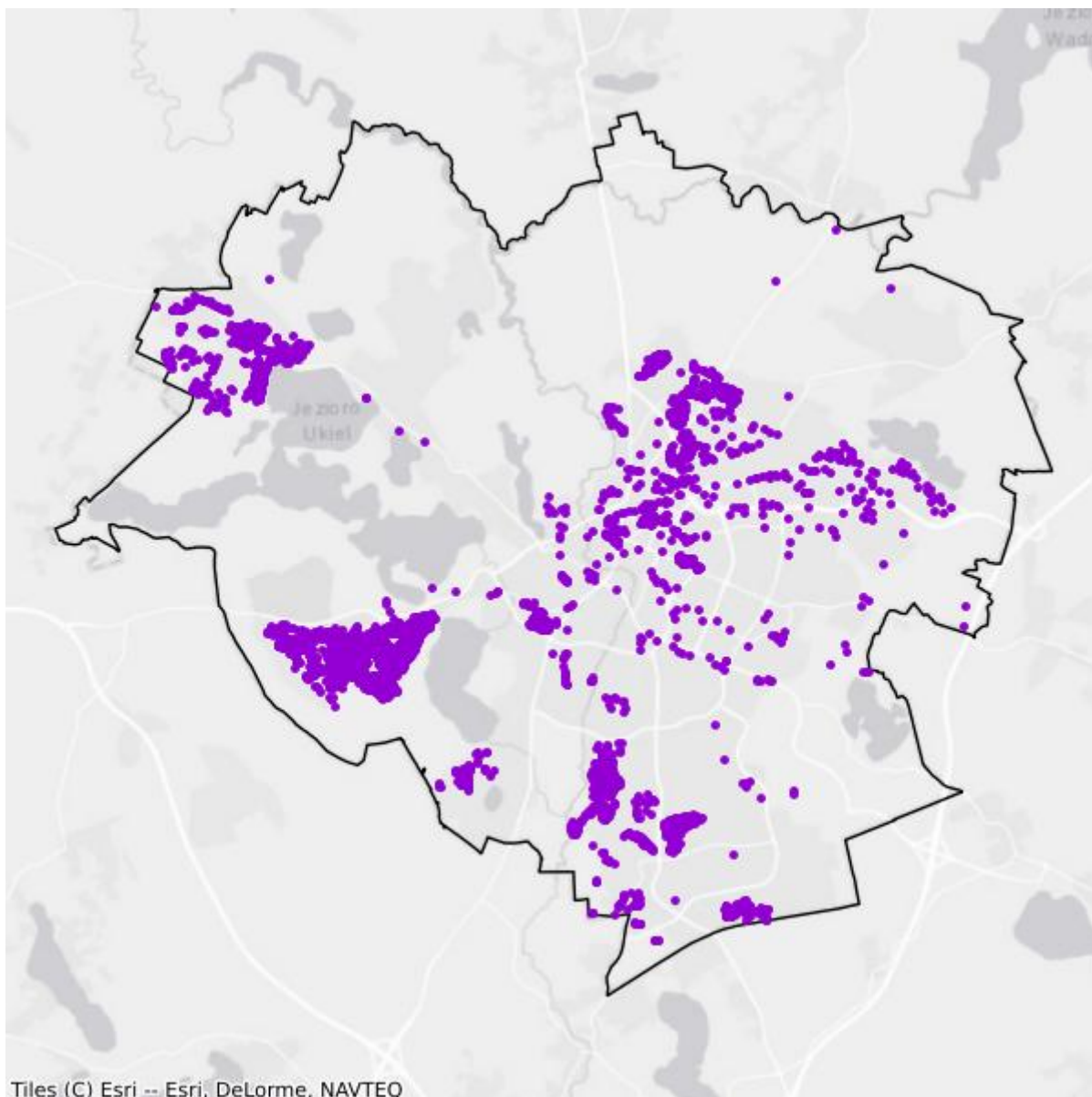

- Plany inwestycyjne realizowane ze środków prywatnych
- Plany inwestycyjne realizowane ze środków publicznych

Mapa białych plam

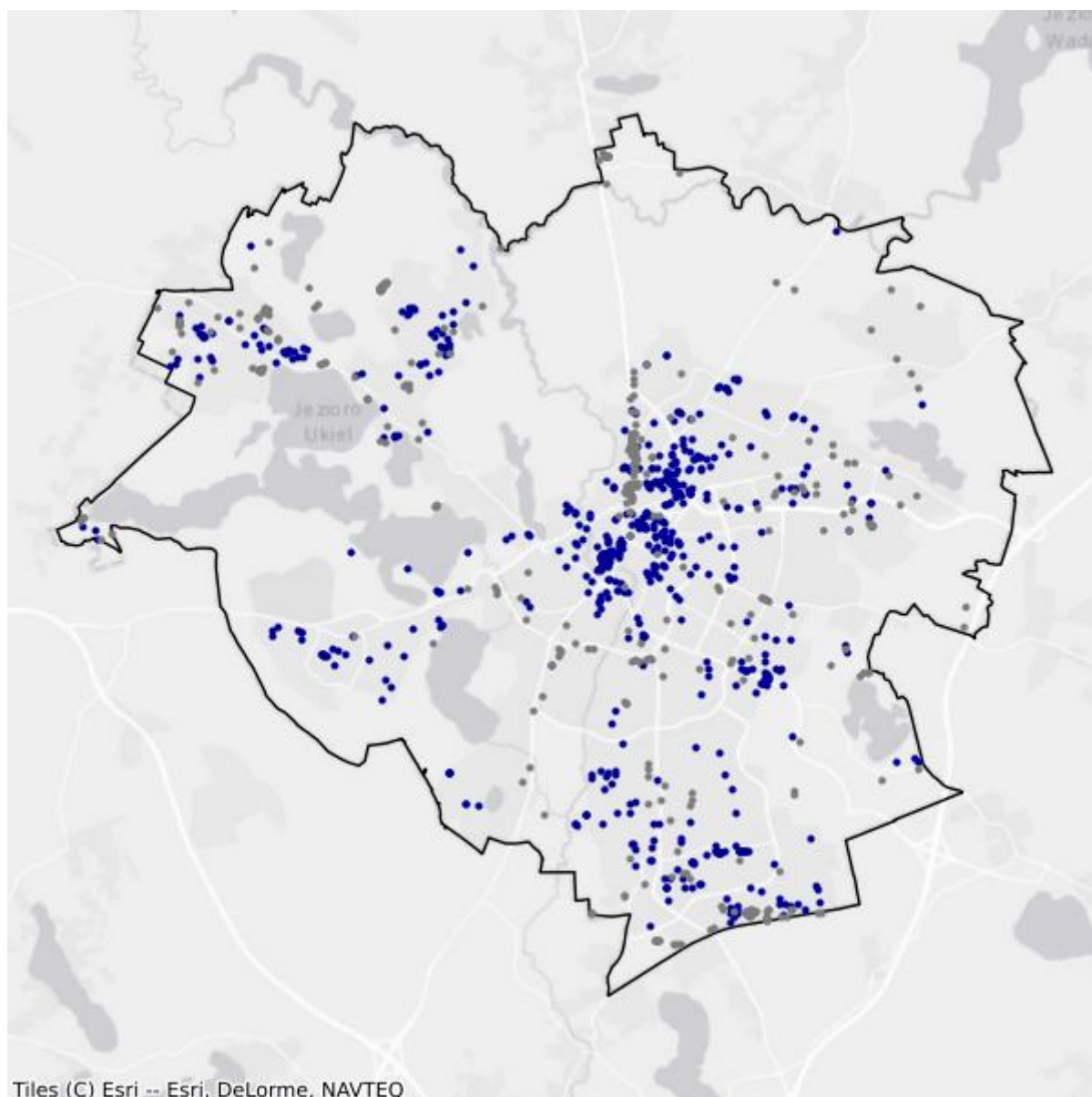

- Białe plamy
- W zasięgu poniżej 100 Mb/s