

POLSKA W ZASIĘGU

STACJONARNEGO
DOSTĘPU DO
INTERNETU



IV KWARTAŁ
2025



Minister
Cyfryzacji



Instytut Łączności
PAŃSTWOWY INSTYTUT BADAWCZY

internet.gov.pl

Województwo pomorskie

Spis treści

● Województwo pomorskie	10
● 1. Powiat bytowski	15
● 1.1 Gmina Borzytuchom	19
● 1.2 Gmina Bytów	24
● 1.3 Gmina Czarna Dąbrówka	29
● 1.4 Gmina Kołczygłowy	34
● 1.5 Gmina Lipnica	39
● 1.6 Gmina Miastko	44
● 1.7 Gmina Parchowo	49
● 1.8 Gmina Studzienice	54
● 1.9 Gmina Trzebielino	59
● 1.10 Gmina Tuchomie	64
● 2. Powiat chojnicki	69
● 2.1 Gmina Chojnice	73
● 2.2 Gmina Brusy	79
● 2.3 Gmina Chojnice	84
● 2.4 Gmina Czersk	90
● 2.5 Gmina Konarzyny	96
● 3. Powiat człuchowski	101
● 3.1 Gmina Człuchów	105
● 3.2 Gmina Czarne	110
● 3.3 Gmina Człuchów	115
● 3.4 Gmina Debrzno	120
● 3.5 Gmina Koczała	125
● 3.6 Gmina Przechlewo	130
● 3.7 Gmina Rzeczenica	135
● 4. Powiat gdański	140
● 4.1 Gmina Pruszcz Gdański	144
● 4.2 Gmina Cedry Wielkie	150
● 4.3 Gmina Kolbudy	155
● 4.4 Gmina Pruszcz Gdański	161

● 4.5 Gmina Przywidz	167
● 4.6 Gmina Pszczółki	172
● 4.7 Gmina Suchy Dąb	177
● 4.8 Gmina Trąbki Wielkie	182
● 5. Powiat kartuski	187
● 5.1 Gmina Chmielno	191
● 5.2 Gmina Kartuzy	196
● 5.3 Gmina Przdokowo	202
● 5.4 Gmina Sierakowice	207
● 5.5 Gmina Somonino	212
● 5.6 Gmina Stężycza	217
● 5.7 Gmina Sulęczyno	223
● 5.8 Gmina Żukowo	228
● 6. Powiat kościerski	234
● 6.1 Gmina Kościerzyna	238
● 6.2 Gmina Dziemiany	244
● 6.3 Gmina Karsin	249
● 6.4 Gmina Kościerzyna	254
● 6.5 Gmina Liniewo	259
● 6.6 Gmina Lipusz	264
● 6.7 Gmina Nowa Karczma	269
● 6.8 Gmina Stara Kiszewa	274
● 7. Powiat kwidzyński	279
● 7.1 Gmina Kwidzyn	283
● 7.2 Gmina Gardeja	289
● 7.3 Gmina Kwidzyn	294
● 7.4 Gmina Prabuty	299
● 7.5 Gmina Ryjewo	304
● 7.6 Gmina Sadlinki	309
● 8. Powiat lęborski	314
● 8.1 Gmina Lębork	318
● 8.2 Gmina Łeba	324
● 8.3 Gmina Cewice	329

● 8.4 Gmina Nowa Wieś Lęborska	334
● 8.5 Gmina Wicko	339
● 9. Powiat malborski	344
● 9.1 Gmina Malbork	348
● 9.2 Gmina Lichnowy	354
● 9.3 Gmina Malbork	359
● 9.4 Gmina Miłoradz	364
● 9.5 Gmina Nowy Staw	369
● 9.6 Gmina Stare Pole	374
● 10. Powiat nowodworski	379
● 10.1 Gmina Krynica Morska	383
● 10.2 Gmina Nowy Dwór Gdański	388
● 10.3 Gmina Ostaszewo	393
● 10.4 Gmina Stegna	398
● 10.5 Gmina Sztutowo	403
● 11. Powiat pucki	408
● 11.1 Gmina Hel	412
● 11.2 Gmina Jastarnia	417
● 11.3 Gmina Puck	422
● 11.4 Gmina Władysławowo	428
● 11.5 Gmina Kosakowo	434
● 11.6 Gmina Krokowa	440
● 11.7 Gmina Puck	445
● 12. Powiat słupski	451
● 12.1 Gmina Ustka	455
● 12.2 Gmina Damnica	460
● 12.3 Gmina Dębica Kaszubska	465
● 12.4 Gmina Głównicyce	470
● 12.5 Gmina Kępice	475
● 12.6 Gmina Kobylnica	480
● 12.7 Gmina Potęgowo	484
● 12.8 Gmina Redzikowo	489
● 12.9 Gmina Smołdzino	495

● 12.10 Gmina Ustka	500
● 13. Powiat starogardzki	505
● 13.1 Gmina Czarna Woda	509
● 13.2 Gmina Skórcz	514
● 13.3 Gmina Starogard Gdański	519
● 13.4 Gmina Bobowo	525
● 13.5 Gmina Kaliska	530
● 13.6 Gmina Lubichowo	535
● 13.7 Gmina Osieczna	540
● 13.8 Gmina Osiek	545
● 13.9 Gmina Skarszewy	550
● 13.10 Gmina Skórcz	555
● 13.11 Gmina Smętowo Graniczne	560
● 13.12 Gmina Starogard Gdański	565
● 13.13 Gmina Zblewo	570
● 14. Powiat tczewski	575
● 14.1 Gmina Tczew	579
● 14.2 Gmina Gniew	585
● 14.3 Gmina Morzeszczyn	590
● 14.4 Gmina Pelplin	595
● 14.5 Gmina Subkowy	600
● 14.6 Gmina Tczew	605
● 15. Powiat wejherowski	611
● 15.1 Gmina Reda	615
● 15.2 Gmina Rumia	621
● 15.3 Gmina Wejherowo	627
● 15.4 Gmina Choczewo	633
● 15.5 Gmina Gniewino	638
● 15.6 Gmina Linia	643
● 15.7 Gmina Luzino	648
● 15.8 Gmina Łęczyce	653
● 15.9 Gmina Szemud	658
● 15.10 Gmina Wejherowo	663

● 16. Powiat sztumski	668
● 16.1 Gmina Dzierzgoń	672
● 16.2 Gmina Mikołajki Pomorskie	677
● 16.3 Gmina Stary Dzierzgoń	682
● 16.4 Gmina Stary Targ	687
● 16.5 Gmina Sztum	692
● 17. Powiat Gdańsk	697
● 18. Powiat Gdynia	704
● 19. Powiat Słupsk	710
● 20. Powiat Sopot	716

Województwo pomorskie

TERC: 22

Statystyki ogólne

W województwie jest 490 437 punktów adresowych. Na koniec grudnia 2025 roku w zasięgu stacjonarnego dostępu do usług szerokopasmowych były 387 324 punkty adresowe. Na wskazanym obszarze było 211 305 białych plam NGA, w tym 103 113 pozostało bez żadnego zasięgu. Od 1 stycznia 2023 do 31 grudnia 2025 roku obywatele zgłosili 24 578 zapotrzebowań na internet i 868 weryfikacji danych w systemie internet.gov.pl.

Na terenie województwa działa 141 przedsiębiorców telekomunikacyjnych świadczących usługi stacjonarnego dostępu do usług szerokopasmowych, w tym:

- 100 świadczących wyłącznie usługi detaliczne;
- 7 świadczących wyłącznie usługi hurtowe;
- 34 świadczących usługi hurtowo-detaliczne.

W tabeli nr 1 przedstawiono liczbę zasięgów i punktów adresowych w zasięgu na terenie województwa.

Tabela 1: Liczba zasięgów i punktów adresowych w zasięgu na terenie województwa.			
Powiat	Liczba zasięgów zgłoszonych przez podmioty zobowiązane do raportowania	Liczba punktów adresowych objętych zasięgiem	Liczba punktów adresowych ogółem
Gdańsk	327 321	44 927	50 171
Gdynia	190 256	26 024	28 374
Sopot	29 295	4 059	4 218
Słupsk	68 064	8 160	8 522
bytowski	54 100	10 048	20 390
chojnicki	124 763	18 274	24 008
człuchowski	36 673	7 138	11 217
gdański	108 796	26 680	36 149
kartuski	155 031	44 534	55 165
kościerski	53 815	11 360	22 019
kwidzyński	54 637	11 656	14 572
lęborski	61 643	12 566	14 972
malborski	64 531	9 422	11 249
nowodworski	32 302	6 964	10 647

Powiat	Liczba zasięgów zgłoszonych przez podmioty zobowiązane do raportowania	Liczba punktów adresowych objętych zasięgiem	Liczba punktów adresowych ogółem
pucki	127 936	27 211	30 630
starogardzki	149 762	31 091	34 893
sztumski	32 653	5 334	7 942
słupski	104 689	21 868	28 084
tczewski	103 543	16 198	18 408
wejherowski	196 996	43 810	58 807
SUMA	2 076 806	387 324	490 437

W tabeli nr 2 przedstawiono liczbowy i procentowy podział na punkty adresowe w zależności od rodzaju zasięgu na terenie województwa.

Tabela 2: Podział na rodzaje usług i zasięgów.		
	Liczba adresów	Udział %
Rzeczywisty	320 424	65,33%
Hurtowy (wyłącznie)	31 003	6,32%
Teoretyczny (wyłącznie)	35 897	7,32%
Brak zasięgu	103 113	21,02%
SUMA	490 437	100%

Zasięg sieci

W tabeli nr 3 przedstawiono liczbowo i procentowo liczbę zasięgów oraz liczbę punktów adresowych na terenie województwa w zależności od przepustowości.

Tabela 3: Liczba zasięgów i adresów w podziale na przepustowość.				
Przepustowość [Mb/s]	Liczba zasięgów	Udział %	Liczba punktów adresowych	Udział %
2	135 838	6,54%	3 907	1,01%
10	21 088	1,02%	768	0,20%
20	5 318	0,26%	368	0,10%
30	175 170	8,43%	22 996	5,94%
40	57 159	2,75%	12 077	3,12%
50	223 101	10,74%	59 280	15,31%
60	28 513	1,37%	4 485	1,16%
70	15 207	0,73%	2 436	0,63%
80	3 987	0,19%	1 751	0,45%
90	1 579	0,08%	124	0,03%
100	28 568	1,38%	6 835	1,76%
200	26 002	1,25%	6 008	1,55%
300	13 915	0,67%	3 883	1,00%

Przepustowość [Mb/s]	Liczba zasięgów	Udział %	Liczba punktów adresowych	Udział %
400	171	0,01%	54	0,01%
500	230	0,01%	68	0,02%
600	95 937	4,62%	10 801	2,79%
700	12	0,00%	9	0,00%
800	5 006	0,24%	2 399	0,62%
900	171 891	8,28%	8 459	2,18%
1000	915 645	44,09%	161 898	41,80%
2000	120 207	5,79%	56 114	14,49%
3000	2	0,00%	2	0,00%
4000	22	0,00%	9	0,00%
5000	4 410	0,21%	1 865	0,48%
6000	33	0,00%	13	0,00%
7000	0	0,00%	0	0,00%
8000	23 642	1,14%	16 636	4,30%
9000	2	0,00%	2	0,00%
10000	4 151	0,20%	4 077	1,05%
SUMA	2 076 806	100%	387 324	100%

W tabeli nr 4 przedstawiono liczbę zasięgów w województwie w zależności od rodzaju medium.

Tabela 4: Liczba zasięgów z podziałem na medium.		
Medium	Liczba zasięgów	Udział %
światłowodowe	1 002 140	48,25%
kablowe współosiowe miedziane	345 903	16,66%
kablowe parowe miedziane	437 576	21,07%
radiowe (FWA)	291 187	14,02%
SUMA	2 076 806	100%

Plany inwestycyjne (komercyjne)

W województwie zgłoszone zostały plany inwestycyjne obejmujące 89 788 punktów adresowych, w tym 81 882 unikalne punkty adresowe.

W tabeli nr 5 przedstawiono liczbę punktów adresowych na terenie województwa, objętych planami inwestycyjnymi do zrealizowania ze środków własnych inwestorów.

Tabela 5: Liczba punktów adresowych ze zgłoszonymi planami inwestycyjnymi finansowanymi ze środków własnych inwestora.	
Powiat	Liczba punktów adresowych objętych planami inwestycyjnymi
Gdańsk	7 004
Gdynia	2 858

Powiat	Liczba punktów adresowych objętych planami inwestycyjnymi
Sopot	87
Słupsk	88
bytowski	4 262
chojnicki	5 466
człuchowski	555
gdański	13 430
kartuski	12 895
kościerski	6 975
kwidzyński	3 173
łęborski	596
malborski	1 723
nowodworski	662
pucki	3 822
starogardzki	14 540
sztumski	468
słupski	1 247
tczewski	4 319
wejherowski	5 618
SUMA	89 788

Plany inwestycyjne realizowane ze środków publicznych

W województwie realizowane są plany inwestycyjne ze środków publicznych obejmujące 79 014 punktów adresowych. Realizowanych jest 21 projektów z KPO i 9 projektów z FERC. Dane pochodzą z systemu SIMBA i odnoszą się do umów o dofinansowanie zawartych do dnia 31 grudnia 2025.

W tabeli nr 6 przedstawiono liczbę punktów adresowych na terenie województwa, objętych planami inwestycyjnymi do zrealizowania ze środków publicznych.

Tabela 6: Liczba punktów adresowych ze zgłoszonymi planami inwestycyjnymi realizowanymi ze środków publicznych.	
Powiat	Liczba punktów adresowych objętych planami inwestycyjnymi
Gdańsk	983
Gdynia	1 416
Sopot	0
Słupsk	672
bytowski	0
chojnicki	0
człuchowski	0

Powiat	Liczba punktów adresowych objętych planami inwestycyjnymi
gdański	6 469
kartuski	19 781
kościerski	0
kwidzyński	4 342
łęborski	367
malborski	3 694
nowodworski	4 553
pucki	1 429
starogardzki	5 695
sztumski	4 290
słupski	7 028
tczewski	3 362
wejherowski	14 933
SUMA	79 014

1. Powiat bytowski

TERC: 2201

Statystyki ogólne

W powiecie jest 20 390 punktów adresowych. Na koniec grudnia 2025 roku w zasięgu stacjonarnego dostępu do usług szerokopasmowych było 10 048 punktów adresowych. Na wskazanym obszarze było 14 838 białych plam NGA, w tym 10 342 pozostały bez żadnego zasięgu. Od 1 stycznia 2023 do 31 grudnia 2025 roku obywatele zgłosili 1 095 zapotrzebowań na internet i 18 weryfikacji danych w systemie internet.gov.pl.

Na terenie powiatu działa 21 przedsiębiorców telekomunikacyjnych świadczących usługi stacjonarnego dostępu do usług szerokopasmowych, w tym:

- 16 świadczących wyłącznie usługi detaliczne;
- 2 świadczących wyłącznie usługi hurtowe;
- 3 świadczących usługi hurtowo-detaliczne.

W tabeli nr 1.1 przedstawiono liczbę zasięgów i punktów adresowych w zasięgu na terenie powiatu.

Tabela 1.1: Liczba zasięgów i punktów adresowych w zasięgu na terenie powiatu.			
Gmina	Liczba zasięgów zgłoszonych przez podmioty zobowiązane do raportowania	Liczba punktów adresowych objętych zasięgiem	Liczba punktów adresowych ogółem
Borzytuchom	385	59	1 094
Bytów	21 304	3 145	5 007
Czarna Dąbrówka	3 936	555	1 606
Kołczygłowy	2 661	523	1 185
Lipnica	3 326	787	2 215
Miastko	17 416	2 836	3 393
Parchowo	602	254	1 398
Studzienice	2 523	1 372	2 327
Trzebielino	1 840	418	984
Tuchomie	107	99	1 181
SUMA	54 100	10 048	20 390

W tabeli nr 1.2 przedstawiono liczbowy i procentowy podział na punkty adresowe w zależności od rodzaju zasięgu na terenie powiatu.

Tabela 1.2: Podział na rodzaje usług i zasięgów.		
	Liczba adresów	Udział %
Rzeczywisty	8 471	41,54%
Hurtowy (wyłącznie)	623	3,06%
Teoretyczny (wyłącznie)	954	4,68%
Brak zasięgu	10 342	50,72%
SUMA	20 390	100%

Zasięgi sieci

W tabeli nr 1.3 przedstawiono liczbowo i procentowo liczbę zasięgów oraz liczbę punktów adresowych na terenie powiatu w zależności od przepustowości.

Tabela 1.3: Liczba zasięgów i adresów w podziale na przepustowość.				
Przepustowość [Mb/s]	Liczba zasięgów	Udział %	Liczba punktów adresowych	Udział %
2	1	0,00%	1	0,01%
10	1	0,00%	0	0,00%
20	1	0,00%	1	0,01%
30	3 854	7,12%	437	4,35%
40	1 236	2,28%	219	2,18%
50	7 920	14,64%	3 262	32,46%
60	1 112	2,06%	231	2,30%
70	734	1,36%	187	1,86%
80	223	0,41%	157	1,56%
90	1	0,00%	1	0,01%
100	393	0,73%	313	3,12%
200	1	0,00%	1	0,01%
300	1	0,00%	1	0,01%
400	0	0,00%	0	0,00%
500	0	0,00%	0	0,00%
600	0	0,00%	0	0,00%
700	0	0,00%	0	0,00%
800	0	0,00%	0	0,00%
900	4 674	8,64%	1	0,01%
1000	26 861	49,65%	2 095	20,85%
2000	7 087	13,10%	3 141	31,26%
3000	0	0,00%	0	0,00%
4000	0	0,00%	0	0,00%

Przepustowość [Mb/s]	Liczba zasięgów	Udział %	Liczba punktów adresowych	Udział %
5000	0	0,00%	0	0,00%
6000	0	0,00%	0	0,00%
7000	0	0,00%	0	0,00%
8000	0	0,00%	0	0,00%
9000	0	0,00%	0	0,00%
10000	0	0,00%	0	0,00%
SUMA	54 100	100%	10 048	100%

W tabeli nr 1.4 przedstawiono liczbę zasięgów w powiecie w zależności od rodzaju medium.

Tabela 1.4: Liczba zasięgów z podziałem na medium.		
Medium	Liczba zasięgów	Udział %
światłowodowe	37 075	68,53%
kablowe współosiowe miedziane	1 601	2,96%
kablowe parowe miedziane	7 429	13,73%
radiowe (FWA)	7 995	14,78%
SUMA	54 100	100%

Plany inwestycyjne (komercyjne)

W powiecie zgłoszone zostały plany inwestycyjne obejmujące 4 262 punkty adresowe, w tym 4 077 unikalnych punktów adresowych.

W tabeli nr 1.5 przedstawiono liczbę punktów adresowych na terenie powiatu, objętych planami inwestycyjnymi do zrealizowania ze środków własnych inwestorów.

Tabela 1.5: Liczba punktów adresowych ze zgłoszonymi planami inwestycyjnymi finansowanymi ze środków własnych inwestora.	
Powiat	Liczba punktów adresowych objętych planami inwestycyjnymi
Borzytuchom	504
Bytów	1 144
Czarna Dąbrówka	73
Kończygłowy	4
Lipnica	54
Miastko	105
Parchowo	220
Studzienice	1 560
Trzebielino	81
Tuchomie	517
SUMA	4 262

Plany inwestycyjne realizowane ze środków publicznych

W powiecie realizowane są plany inwestycyjne ze środków publicznych obejmujące 0 punktów adresowych. Realizowanych jest 0 projektów z KPO i 0 projektów z FERC. Dane pochodzą z systemu SIMBA i odnoszą się do umów o dofinansowanie zawartych do dnia 31 grudnia 2025.

W tabeli nr 1.6 przedstawiono liczbę punktów adresowych na terenie powiatu, objętych planami inwestycyjnymi do zrealizowania ze środków publicznych.

Tabela 1.6: Liczba punktów adresowych ze zgłoszonymi planami inwestycyjnymi realizowanymi ze środków publicznych.	
Gmina	Liczba punktów adresowych objętych planami inwestycyjnymi
Borzytuchom	0
Bytów	0
Czarna Dąbrówka	0
Kołczygłowy	0
Lipnica	0
Miastko	0
Parchowo	0
Studzienice	0
Trzebielino	0
Tuchomie	0
SUMA	0

1.1. Gmina Borzytuchom

TERC: 2201012

Statystyki ogólne

W gminie są 1 094 punkty adresowe. Na koniec grudnia 2025 roku w zasięgu stacjonarnego dostępu do usług szerokopasmowych było 59 punktów adresowych. Na wskazanym obszarze było 1 036 białych plam NGA, w tym 1 035 pozostało bez żadnego zasięgu. Od 1 stycznia 2023 do 31 grudnia 2025 roku obywatele zgłosili 245 zapotrzebowań na internet i 1 weryfikację danych w systemie internet.gov.pl.

W tabeli nr 1.1.1 przedstawiono przedsiębiorców telekomunikacyjnych działających na terenie gminy i świadczących usługi stacjonarnego dostępu do usług szerokopasmowych.

Tabela 1.1.1: Podmiot w zależności od rodzaju usług.			
Podmiot	Detal	Hurt	Hurt-Detal
"NETIA" SPÓŁKA AKCYJNA			X
"P4 SPÓŁKA Z OGRANICZONĄ ODPOWIEDZIALNOŚCIĄ"	X		
EXATEL SPÓŁKA AKCYJNA	X		
NAUKOWA I AKADEMICKA SIEĆ KOMPUTEROWA - PAŃSTWOWY INSTYTUT BADAWCZY	X		
ORANGE POLSKA SPÓŁKA AKCYJNA			X
POLKOMTEL SPÓŁKA Z OGRANICZONĄ ODPOWIEDZIALNOŚCIĄ	X		
RFC INTERNET SPÓŁKA Z OGRANICZONĄ ODPOWIEDZIALNOŚCIĄ	X		
T-MOBILE POLSKA SPÓŁKA AKCYJNA	X		
VECTRA SPÓŁKA AKCYJNA	X		

W tabeli nr 1.1.2 przedstawiono liczbowy i procentowy podział na punkty adresowe w zależności od rodzaju zasięgu na terenie gminy.

Tabela 1.1.2: Podział na rodzaje usług i zasięgów.		
	Liczba adresów	Udział %
Rzeczywisty	58	5,30%
Hurtowy (wyłącznie)	0	0,00%
Teoretyczny (wyłącznie)	1	0,09%
Brak zasięgu	1 035	94,61%
SUMA	1 094	100%

Zasięgi sieci

W tabeli nr 1.1.3 przedstawiono liczbowo i procentowo liczbę zasięgów oraz liczbę punktów adresowych na terenie gminy w zależności od przepustowości.

Tabela 1.1.3: Liczba zasięgów i adresów w podziale na przepustowość.				
Przepustowość [Mb/s]	Liczba zasięgów	Udział %	Liczba punktów adresowych	Udział %
2	0	0,00%	0	0,00%
10	0	0,00%	0	0,00%
20	0	0,00%	0	0,00%
30	0	0,00%	0	0,00%
40	0	0,00%	0	0,00%
50	1	0,26%	1	1,69%
60	0	0,00%	0	0,00%
70	0	0,00%	0	0,00%
80	0	0,00%	0	0,00%
90	0	0,00%	0	0,00%
100	4	1,04%	2	3,39%
200	0	0,00%	0	0,00%
300	0	0,00%	0	0,00%
400	0	0,00%	0	0,00%
500	0	0,00%	0	0,00%
600	0	0,00%	0	0,00%
700	0	0,00%	0	0,00%
800	0	0,00%	0	0,00%
900	55	14,29%	0	0,00%
1000	325	84,42%	56	94,92%
2000	0	0,00%	0	0,00%
3000	0	0,00%	0	0,00%
4000	0	0,00%	0	0,00%
5000	0	0,00%	0	0,00%
6000	0	0,00%	0	0,00%
7000	0	0,00%	0	0,00%
8000	0	0,00%	0	0,00%
9000	0	0,00%	0	0,00%
10000	0	0,00%	0	0,00%
SUMA	385	100%	59	100%

W tabeli nr 1.1.4 przedstawiono liczbę zasięgów w gminie w zależności od rodzaju medium.

Tabela 1.1.4: Liczba zasięgów z podziałem na medium.

Medium	Liczba zasięgów	Udział %
światłowodowe	384	99,74%
kablowe współosiowe miedziane	0	0,00%
kablowe parowe miedziane	1	0,26%
radiowe (FWA)	0	0,00%
SUMA	385	100%

Plany inwestycyjne (komercyjne)

W gminie zostały zgłoszone 504 planowane inwestycje w punktach adresowych. Zgłoszone plany inwestycyjne przewidują objęcie w kolejnych 3 latach zasięgiem stacjonarnego dostępu do usług szerokopasmowych:

- 2 punkty adresowe znajdujące się już w zasięgu rzeczywistym;
- 0 punktów adresowych znajdujących się już w zasięgu wyłącznie hurtowym;
- 0 punktów adresowych znajdujących się już w zasięgu teoretycznym;
- 0 punktów adresowych znajdujących się w planie inwestycyjnym ze środków publicznych;
- 0 punktów adresowych znajdujących się w więcej niż jednym planie inwestycyjnym ze środków prywatnych;
- 502 punkty adresowe będące białymi plamami (bez zasięgu).

Plany inwestycyjne realizowane ze środków publicznych

W gminie realizowane są plany inwestycyjne ze środków publicznych obejmujące 0 punktów adresowych. Realizowanych jest 0 projektów z KPO i 0 projektów z FERC. Dane pochodzą z systemu SIMBA i odnoszą się do umów o dofinansowanie zawartych do dnia 31 grudnia 2025.

W tabeli nr 1.1.5 przedstawiono liczbę punktów adresowych na terenie gminy, objętych planami inwestycyjnymi do zrealizowania ze środków publicznych.

Tabela 1.1.5: Liczba punktów adresowych ze zgłoszonymi planami inwestycyjnymi realizowanymi ze środków publicznych.

Numer projektu	Beneficjent	Liczba PA
Brak danych		

Mapa planów inwestycyjnych

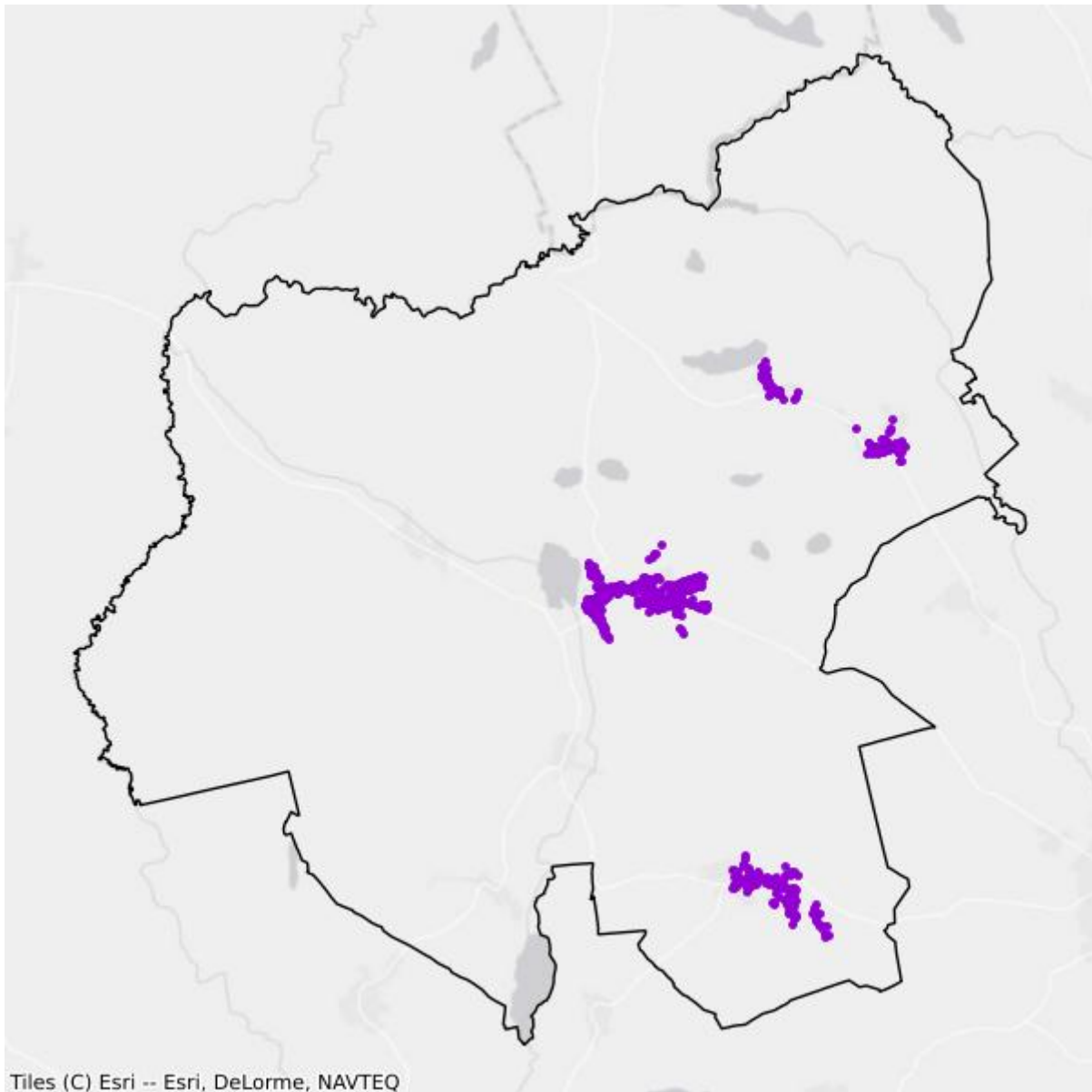

- Plany inwestycyjne realizowane ze środków prywatnych
- Plany inwestycyjne realizowane ze środków publicznych

Mapa białych plam

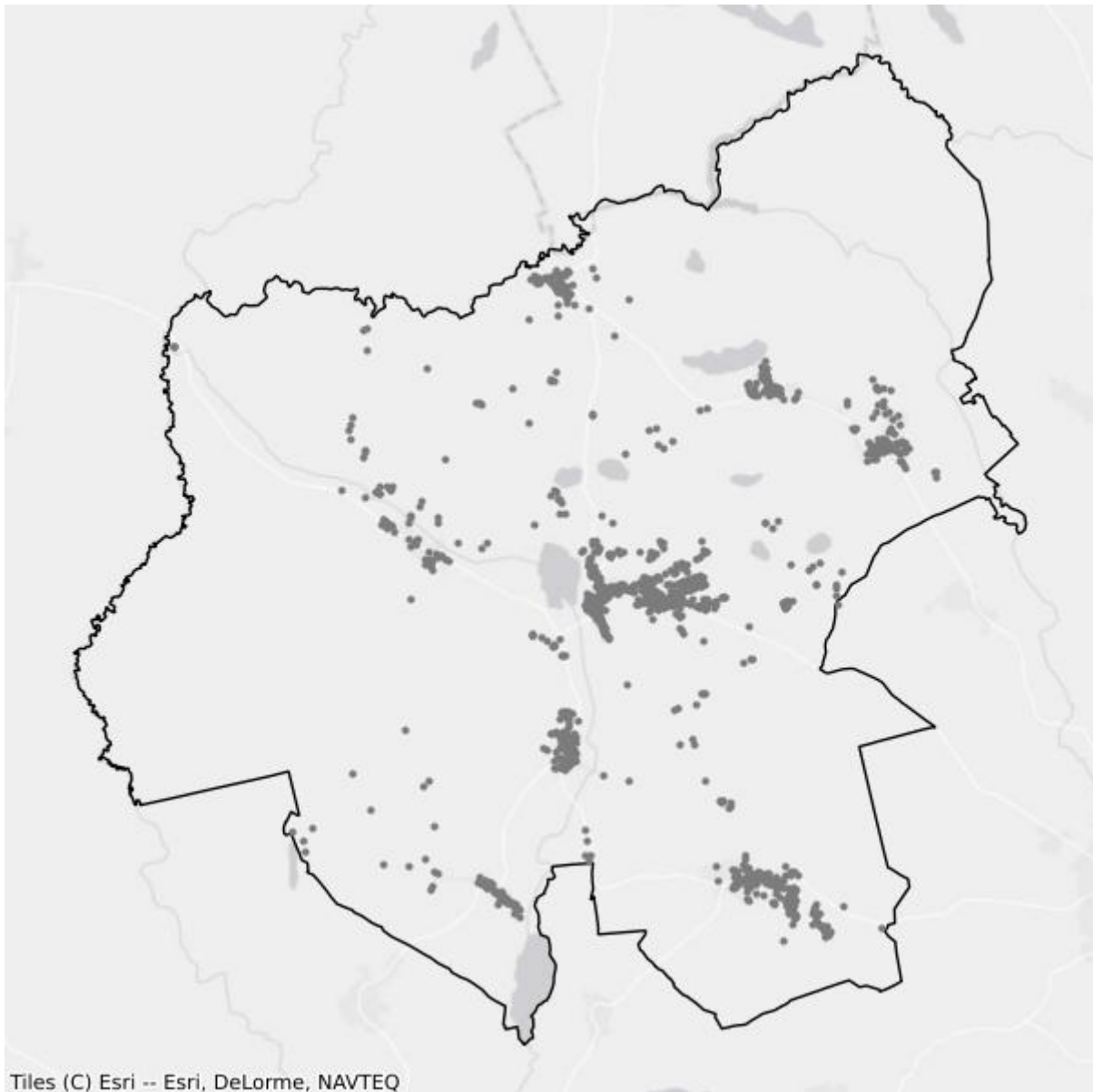

- Białe plamy
- W zasięgu poniżej 100 Mb/s

1.2. Gmina Bytów

TERC: 2201023

Statystyki ogólne

W gminie jest 5 007 punktów adresowych. Na koniec grudnia 2025 roku w zasięgu stacjonarnego dostępu do usług szerokopasmowych było 3 145 punktów adresowych. Na wskazanym obszarze było 2 614 białych plam NGA, w tym 1 862 pozostały bez żadnego zasięgu. Od 1 stycznia 2023 do 31 grudnia 2025 roku obywatele zgłosili 160 zapotrzebowań na internet i 5 weryfikacji danych w systemie internet.gov.pl.

W tabeli nr 1.2.1 przedstawiono przedsiębiorców telekomunikacyjnych działających na terenie gminy i świadczących usługi stacjonarnego dostępu do usług szerokopasmowych.

Tabela 1.2.1: Podmiot w zależności od rodzaju usług.			
Podmiot	Detal	Hurt	Hurt-Detal
"ATMAN" SPÓŁKA Z OGRANICZONĄ ODPOWIEDZIALNOŚCIĄ	X		
"NETIA" SPÓŁKA AKCYJNA			X
"P4 SPÓŁKA Z OGRANICZONĄ ODPOWIEDZIALNOŚCIĄ"	X		
EXATEL SPÓŁKA AKCYJNA	X		
INEA SPÓŁKA Z OGRANICZONĄ ODPOWIEDZIALNOŚCIĄ	X		
LANDTECH SPÓŁKA Z OGRANICZONĄ ODPOWIEDZIALNOŚCIĄ	X		
NASK SPÓŁKA AKCYJNA	X		
NAUKOWA I AKADEMICKA SIEĆ KOMPUTEROWA - PAŃSTWOWY INSTYTUT BADAWCZY	X		
ORANGE POLSKA SPÓŁKA AKCYJNA	X	X	X
PETRUS SPÓŁKA Z OGRANICZONĄ ODPOWIEDZIALNOŚCIĄ	X		
POLKOMTEL SPÓŁKA Z OGRANICZONĄ ODPOWIEDZIALNOŚCIĄ	X		
RFC INTERNET SPÓŁKA Z OGRANICZONĄ ODPOWIEDZIALNOŚCIĄ	X		
T-MOBILE POLSKA SPÓŁKA AKCYJNA	X		
TOWERLINK POLAND SPÓŁKA Z OGRANICZONĄ ODPOWIEDZIALNOŚCIĄ		X	
VECTRA SPÓŁKA AKCYJNA	X		
WICOS ŁUKASZ KUCHARSKI	X		
ŚWIATŁOWÓD INWESTYCJE SPÓŁKA Z OGRANICZONĄ ODPOWIEDZIALNOŚCIĄ		X	

W tabeli nr 1.2.2 przedstawiono liczbowy i procentowy podział na punkty adresowe w zależności od rodzaju zasięgu na terenie gminy.

Tabela 1.2.2: Podział na rodzaje usług i zasięgów.		
	Liczba adresów	Udział %
Rzeczywisty	3 024	60,40%
Hurtowy (wyłącznie)	116	2,32%
Teoretyczny (wyłącznie)	5	0,10%
Brak zasięgu	1 862	37,19%
SUMA	5 007	100%

Zasięgi sieci

W tabeli nr 1.2.3 przedstawiono liczbowo i procentowo liczbę zasięgów oraz liczbę punktów adresowych na terenie gminy w zależności od przepustowości.

Tabela 1.2.3: Liczba zasięgów i adresów w podziale na przepustowość.				
Przepustowość [Mb/s]	Liczba zasięgów	Udział %	Liczba punktów adresowych	Udział %
2	0	0,00%	0	0,00%
10	1	0,00%	0	0,00%
20	1	0,00%	1	0,03%
30	1 677	7,87%	167	5,31%
40	193	0,91%	26	0,83%
50	985	4,62%	488	15,52%
60	152	0,71%	20	0,64%
70	100	0,47%	20	0,64%
80	51	0,24%	30	0,95%
90	0	0,00%	0	0,00%
100	19	0,09%	2	0,06%
200	1	0,00%	1	0,03%
300	0	0,00%	0	0,00%
400	0	0,00%	0	0,00%
500	0	0,00%	0	0,00%
600	0	0,00%	0	0,00%
700	0	0,00%	0	0,00%
800	0	0,00%	0	0,00%
900	2 052	9,63%	0	0,00%
1000	11 665	54,75%	578	18,38%
2000	4 407	20,69%	1 812	57,62%
3000	0	0,00%	0	0,00%
4000	0	0,00%	0	0,00%

Przepustowość [Mb/s]	Liczba zasięgów	Udział %	Liczba punktów adresowych	Udział %
5000	0	0,00%	0	0,00%
6000	0	0,00%	0	0,00%
7000	0	0,00%	0	0,00%
8000	0	0,00%	0	0,00%
9000	0	0,00%	0	0,00%
10000	0	0,00%	0	0,00%
SUMA	21 304	100%	3 145	100%

W tabeli nr 1.2.4 przedstawiono liczbę zasięgów w gminie w zależności od rodzaju medium.

Tabela 1.2.4: Liczba zasięgów z podziałem na medium.		
Medium	Liczba zasięgów	Udział %
światłowodowe	16 849	79,09%
kablowe współosiowe miedziane	1 291	6,06%
kablowe parowe miedziane	2 257	10,59%
radiowe (FWA)	907	4,26%
SUMA	21 304	100%

Plany inwestycyjne (komercyjne)

W gminie zostały zgłoszone 1 144 planowane inwestycje w punktach adresowych. Zgłoszone plany inwestycyjne przewidują objęcie w kolejnych 3 latach zasięgiem stacjonarnego dostępu do usług szerokopasmowych:

- 343 punkty adresowe znajdujące się już w zasięgu rzeczywistym;
- 0 punktów adresowych znajdujących się już w zasięgu wyłącznie hurtowym;
- 1 punkt adresowy znajdujący się już w zasięgu teoretycznym;
- 0 punktów adresowych znajdujących się w planie inwestycyjnym ze środków publicznych;
- 172 punkty adresowe znajdujące się w więcej niż jednym planie inwestycyjnym ze środków prywatnych;
- 628 punktów adresowych będących białymi plamami (bez zasięgu).

Plany inwestycyjne realizowane ze środków publicznych

W gminie realizowane są plany inwestycyjne ze środków publicznych obejmujące 0 punktów adresowych. Realizowanych jest 0 projektów z KPO i 0 projektów z FER. Dane pochodzą z systemu SIMBA i odnoszą się do umów o dofinansowanie zawartych do dnia 31 grudnia 2025.

W tabeli nr 1.2.5 przedstawiono liczbę punktów adresowych na terenie gminy, objętych planami inwestycyjnymi do zrealizowania ze środków publicznych.

Tabela 1.2.5: Liczba punktów adresowych ze zgłoszonymi planami inwestycyjnymi realizowanymi ze środków publicznych.

Numer projektu	Beneficjent	Liczba PA
Brak danych		

Mapa planów inwestycyjnych

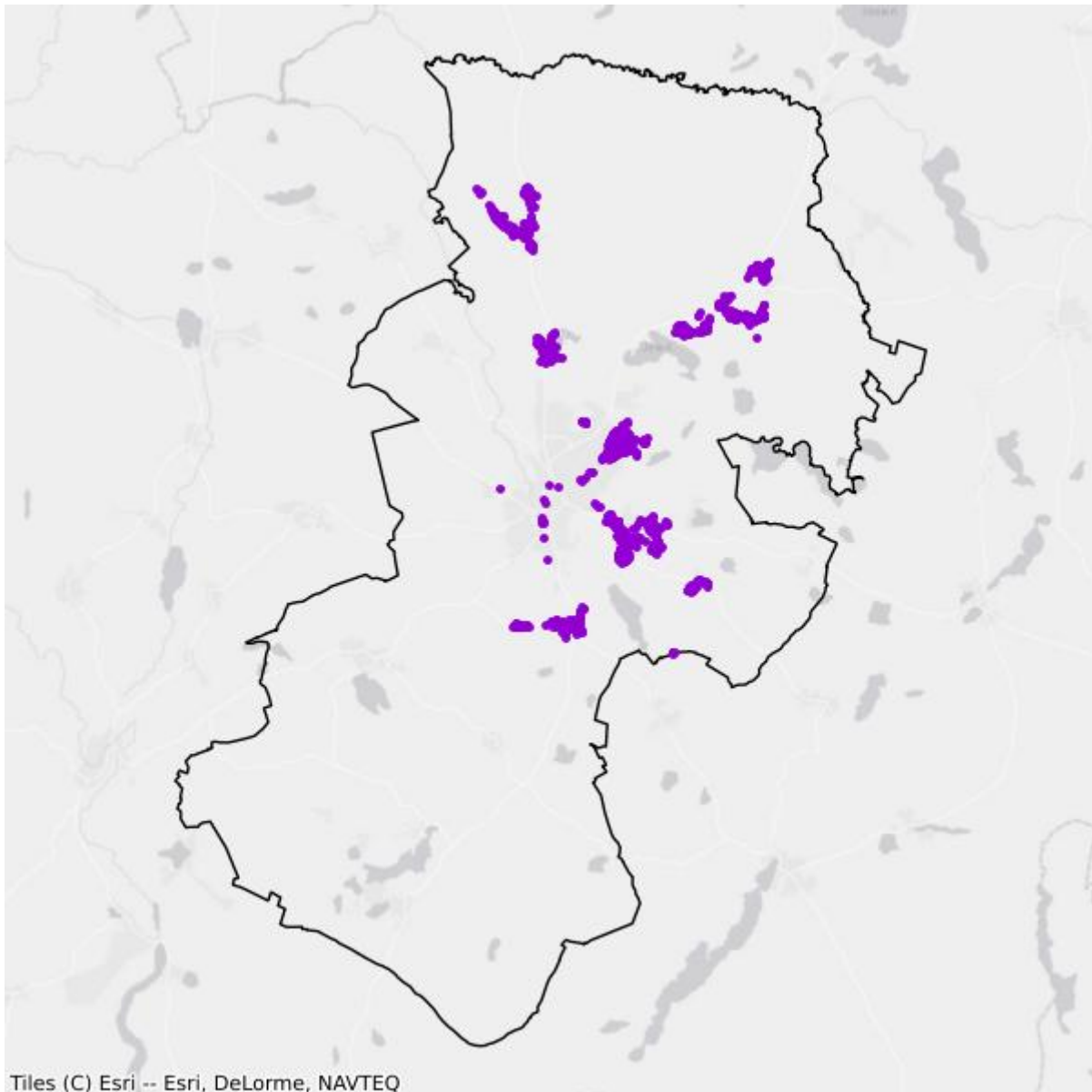

- Plany inwestycyjne realizowane ze środków prywatnych
- Plany inwestycyjne realizowane ze środków publicznych

Mapa białych plam

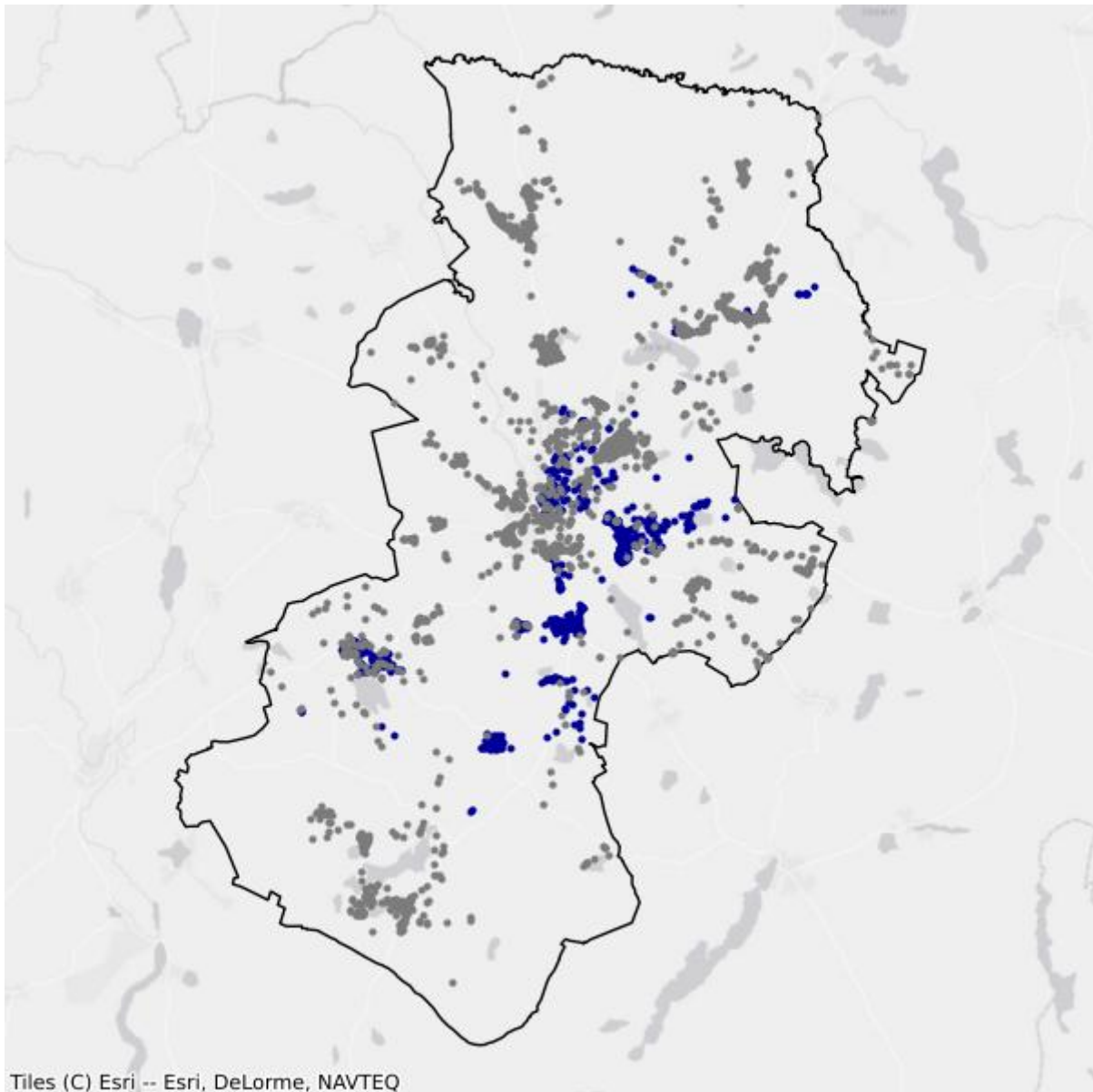

- Białe plamy
- W zasięgu poniżej 100 Mb/s

1.3. Gmina Czarna Dąbrówka

TERC: 2201032

Statystyki ogólne

W gminie jest 1 606 punktów adresowych. Na koniec grudnia 2025 roku w zasięgu stacjonarnego dostępu do usług szerokopasmowych było 555 punktów adresowych. Na wskazanym obszarze były 1 063 białe plamy NGA, w tym 1 051 pozostało bez żadnego zasięgu. Od 1 stycznia 2023 do 31 grudnia 2025 roku obywatele zgłosili 92 zapotrzebowania na internet i 3 weryfikacje danych w systemie internet.gov.pl.

W tabeli nr 1.3.1 przedstawiono przedsiębiorców telekomunikacyjnych działających na terenie gminy i świadczących usługi stacjonarnego dostępu do usług szerokopasmowych.

Tabela 1.3.1: Podmiot w zależności od rodzaju usług.			
Podmiot	Detal	Hurt	Hurt-Detal
"NETIA" SPÓŁKA AKCYJNA			X
"P4 SPÓŁKA Z OGRANICZONĄ ODPOWIEDZIALNOŚCIĄ"	X		
EXATEL SPÓŁKA AKCYJNA	X		
NAUKOWA I AKADEMICKA SIEĆ KOMPUTEROWA - PAŃSTWOWY INSTYTUT BADAWCZY	X		
ORANGE POLSKA SPÓŁKA AKCYJNA		X	X
POLKOMTEL SPÓŁKA Z OGRANICZONĄ ODPOWIEDZIALNOŚCIĄ	X		
RFC INTERNET SPÓŁKA Z OGRANICZONĄ ODPOWIEDZIALNOŚCIĄ	X		
T-MOBILE POLSKA SPÓŁKA AKCYJNA	X		
VECTRA SPÓŁKA AKCYJNA	X		

W tabeli nr 1.3.2 przedstawiono liczbowy i procentowy podział na punkty adresowe w zależności od rodzaju zasięgu na terenie gminy.

Tabela 1.3.2: Podział na rodzaje usług i zasięgów.		
	Liczba adresów	Udział %
Rzeczywisty	547	34,06%
Hurtowy (wyłącznie)	8	0,50%
Teoretyczny (wyłącznie)	0	0,00%
Brak zasięgu	1 051	65,44%
SUMA	1 606	100%

Zasięgi sieci

W tabeli nr 1.3.3 przedstawiono liczbowo i procentowo liczbę zasięgów oraz liczbę punktów adresowych na terenie gminy w zależności od przepustowości.

Tabela 1.3.3: Liczba zasięgów i adresów w podziale na przepustowość.				
Przepustowość [Mb/s]	Liczba zasięgów	Udział %	Liczba punktów adresowych	Udział %
2	0	0,00%	0	0,00%
10	0	0,00%	0	0,00%
20	0	0,00%	0	0,00%
30	22	0,56%	2	0,36%
40	53	1,35%	2	0,36%
50	37	0,94%	4	0,72%
60	84	2,13%	3	0,54%
70	49	1,24%	1	0,18%
80	5	0,13%	0	0,00%
90	0	0,00%	0	0,00%
100	4	0,10%	0	0,00%
200	0	0,00%	0	0,00%
300	0	0,00%	0	0,00%
400	0	0,00%	0	0,00%
500	0	0,00%	0	0,00%
600	0	0,00%	0	0,00%
700	0	0,00%	0	0,00%
800	0	0,00%	0	0,00%
900	540	13,72%	1	0,18%
1000	3 142	79,83%	542	97,66%
2000	0	0,00%	0	0,00%
3000	0	0,00%	0	0,00%
4000	0	0,00%	0	0,00%
5000	0	0,00%	0	0,00%
6000	0	0,00%	0	0,00%
7000	0	0,00%	0	0,00%
8000	0	0,00%	0	0,00%
9000	0	0,00%	0	0,00%
10000	0	0,00%	0	0,00%
SUMA	3 936	100%	555	100%

W tabeli nr 1.3.4 przedstawiono liczbę zasięgów w gminie w zależności od rodzaju medium.

Tabela 1.3.4: Liczba zasięgów z podziałem na medium.

Medium	Liczba zasięgów	Udział %
światłowodowe	3 686	93,65%
kablowe współosiowe miedziane	0	0,00%
kablowe parowe miedziane	236	6,00%
radiowe (FWA)	14	0,36%
SUMA	3 936	100%

Plany inwestycyjne (komercyjne)

W gminie zostały zgłoszone 73 planowane inwestycje w punktach adresowych. Zgłoszone plany inwestycyjne przewidują objęcie w kolejnych 3 latach zasięgiem stacjonarnego dostępu do usług szerokopasmowych:

- 0 punktów adresowych znajdujących się już w zasięgu rzeczywistym;
- 0 punktów adresowych znajdujących się już w zasięgu wyłącznie hurtowym;
- 0 punktów adresowych znajdujących się już w zasięgu teoretycznym;
- 0 punktów adresowych znajdujących się w planie inwestycyjnym ze środków publicznych;
- 0 punktów adresowych znajdujących się w więcej niż jednym planie inwestycyjnym ze środków prywatnych;
- 73 punkty adresowe będące białymi plamami (bez zasięgu).

Plany inwestycyjne realizowane ze środków publicznych

W gminie realizowane są plany inwestycyjne ze środków publicznych obejmujące 0 punktów adresowych. Realizowanych jest 0 projektów z KPO i 0 projektów z FERC. Dane pochodzą z systemu SIMBA i odnoszą się do umów o dofinansowanie zawartych do dnia 31 grudnia 2025.

W tabeli nr 1.3.5 przedstawiono liczbę punktów adresowych na terenie gminy, objętych planami inwestycyjnymi do zrealizowania ze środków publicznych.

Tabela 1.3.5: Liczba punktów adresowych ze zgłoszonymi planami inwestycyjnymi realizowanymi ze środków publicznych.

Numer projektu	Beneficjent	Liczba PA
Brak danych		

Mapa planów inwestycyjnych

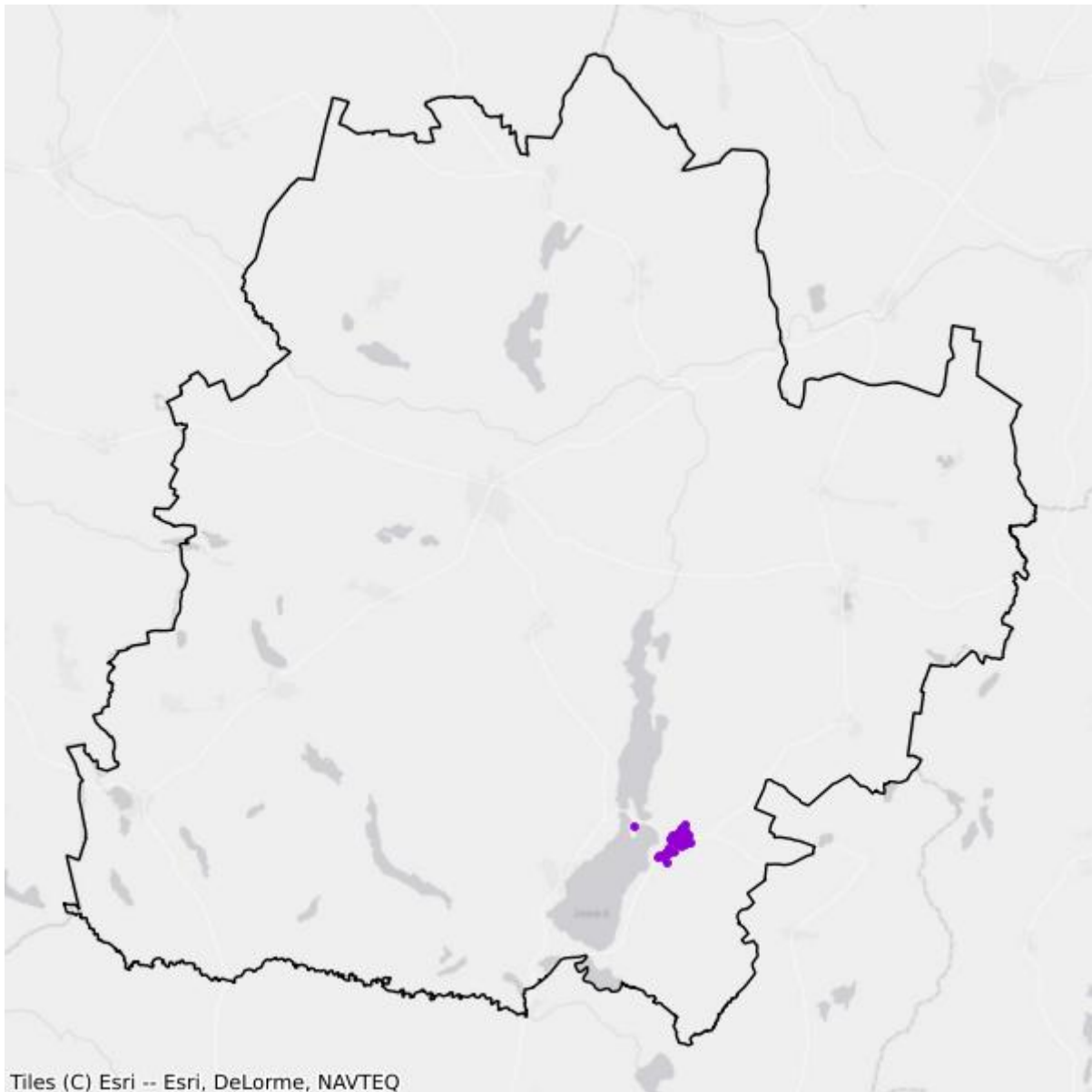

- Plany inwestycyjne realizowane ze środków prywatnych
- Plany inwestycyjne realizowane ze środków publicznych

Mapa białych plam

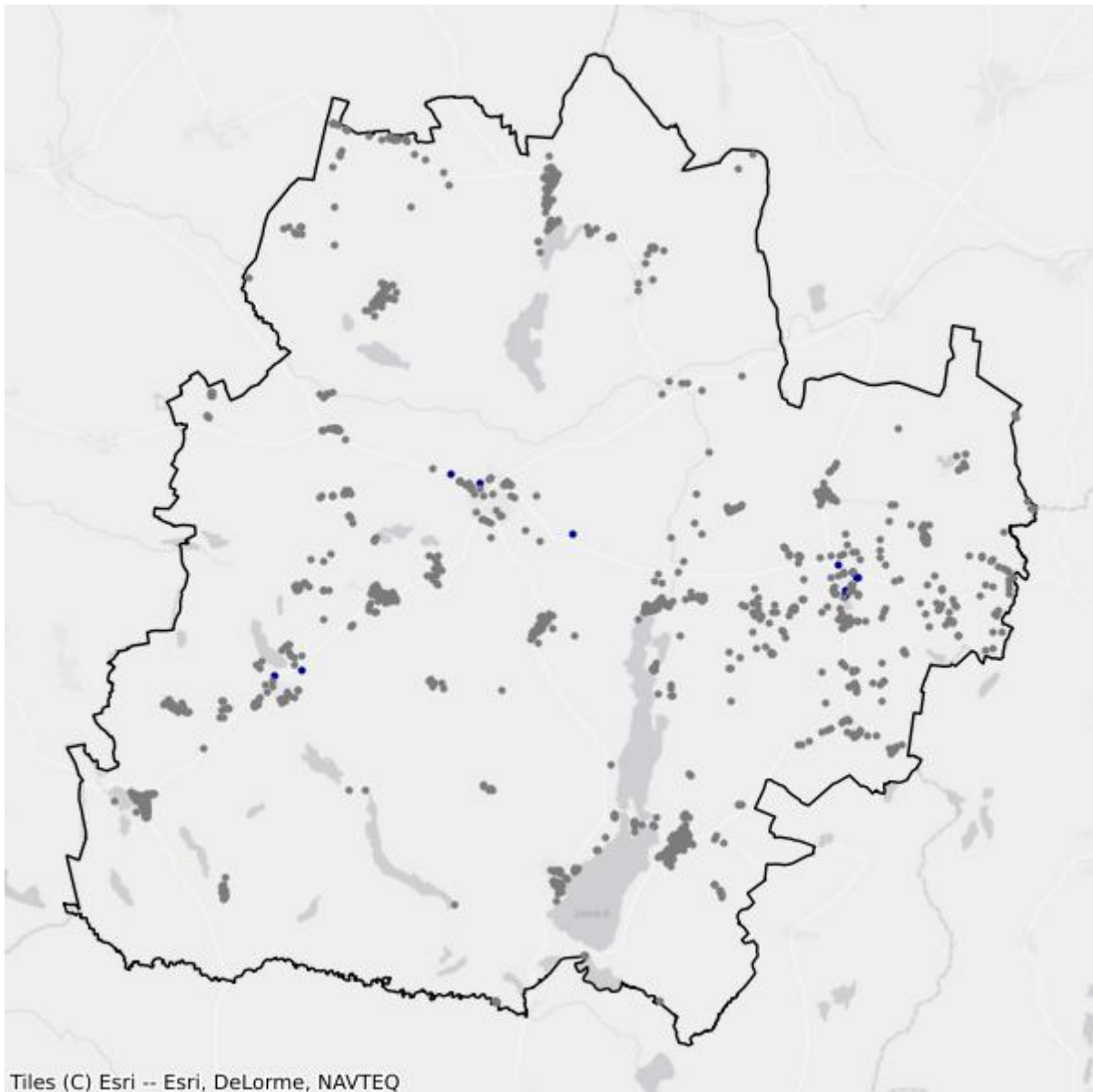

- Białe plamy
- W zasięgu poniżej 100 Mb/s

1.4. Gmina Kołczygłowy

TERC: 2201042

Statystyki ogólne

W gminie jest 1 185 punktów adresowych. Na koniec grudnia 2025 roku w zasięgu stacjonarnego dostępu do usług szerokopasmowych były 523 punkty adresowe. Na wskazanym obszarze były 903 białe plamy NGA, w tym 662 pozostały bez żadnego zasięgu. Od 1 stycznia 2023 do 31 grudnia 2025 roku obywatele zgłosili 50 zapotrzebowań na internet i 0 weryfikacji danych w systemie internet.gov.pl.

W tabeli nr 1.4.1 przedstawiono przedsiębiorców telekomunikacyjnych działających na terenie gminy i świadczących usługi stacjonarnego dostępu do usług szerokopasmowych.

Tabela 1.4.1: Podmiot w zależności od rodzaju usług.			
Podmiot	Detal	Hurt	Hurt-Detal
"NETIA" SPÓŁKA AKCYJNA			X
"P4 SPÓŁKA Z OGRANICZONĄ ODPOWIEDZIALNOŚCIĄ"	X		
EXATEL SPÓŁKA AKCYJNA	X		
INEA SPÓŁKA Z OGRANICZONĄ ODPOWIEDZIALNOŚCIĄ	X		
NAUKOWA I AKADEMICKA SIEĆ KOMPUTEROWA - PAŃSTWOWY INSTYTUT BADAWCZY	X		
ORANGE POLSKA SPÓŁKA AKCYJNA	X	X	X
POLKOMTEL SPÓŁKA Z OGRANICZONĄ ODPOWIEDZIALNOŚCIĄ	X		
RFC INTERNET SPÓŁKA Z OGRANICZONĄ ODPOWIEDZIALNOŚCIĄ	X		
T-MOBILE POLSKA SPÓŁKA AKCYJNA	X		
TOWERLINK POLAND SPÓŁKA Z OGRANICZONĄ ODPOWIEDZIALNOŚCIĄ		X	
VECTRA SPÓŁKA AKCYJNA	X		
ŚWIATŁOWÓD INWESTYCJE SPÓŁKA Z OGRANICZONĄ ODPOWIEDZIALNOŚCIĄ		X	

W tabeli nr 1.4.2 przedstawiono liczbowy i procentowy podział na punkty adresowe w zależności od rodzaju zasięgu na terenie gminy.

Tabela 1.4.2: Podział na rodzaje usług i zasięgów.		
	Liczba adresów	Udział %
Rzeczywisty	400	33,76%

	Liczba adresów	Udział %
Hurtowy (wyłącznie)	123	10,38%
Teoretyczny (wyłącznie)	0	0,00%
Brak zasięgu	662	55,86%
SUMA	1 185	100%

Zasięgi sieci

W tabeli nr 1.4.3 przedstawiono liczbowo i procentowo liczbę zasięgów oraz liczbę punktów adresowych na terenie gminy w zależności od przepustowości.

Tabela 1.4.3: Liczba zasięgów i adresów w podziale na przepustowość.					
Przepustowość [Mb/s]	Liczba zasięgów	Udział %	Liczba punktów adresowych	Udział %	
2	1	0,04%	1	0,19%	
10	0	0,00%	0	0,00%	
20	0	0,00%	0	0,00%	
30	113	4,25%	37	7,07%	
40	222	8,34%	73	13,96%	
50	162	6,09%	55	10,52%	
60	202	7,59%	43	8,22%	
70	51	1,92%	13	2,49%	
80	20	0,75%	19	3,63%	
90	0	0,00%	0	0,00%	
100	2	0,08%	0	0,00%	
200	0	0,00%	0	0,00%	
300	0	0,00%	0	0,00%	
400	0	0,00%	0	0,00%	
500	0	0,00%	0	0,00%	
600	0	0,00%	0	0,00%	
700	0	0,00%	0	0,00%	
800	0	0,00%	0	0,00%	
900	272	10,22%	0	0,00%	
1000	1 530	57,50%	239	45,70%	
2000	86	3,23%	43	8,22%	
3000	0	0,00%	0	0,00%	
4000	0	0,00%	0	0,00%	
5000	0	0,00%	0	0,00%	
6000	0	0,00%	0	0,00%	
7000	0	0,00%	0	0,00%	
8000	0	0,00%	0	0,00%	

Przepustowość [Mb/s]	Liczba zasięgów	Udział %	Liczba punktów adresowych	Udział %
9000	0	0,00%	0	0,00%
10000	0	0,00%	0	0,00%
SUMA	2 661	100%	523	100%

W tabeli nr 1.4.4 przedstawiono liczbę zasięgów w gminie w zależności od rodzaju medium.

Tabela 1.4.4: Liczba zasięgów z podziałem na medium.		
Medium	Liczba zasięgów	Udział %
światłowodowe	1 890	71,03%
kablowe współosiowe miedziane	0	0,00%
kablowe parowe miedziane	756	28,41%
radiowe (FWA)	15	0,56%
SUMA	2 661	100%

Plany inwestycyjne (komercyjne)

W gminie zostały zgłoszone 4 planowane inwestycje w punktach adresowych. Zgłoszone plany inwestycyjne przewidują objęcie w kolejnych 3 latach zasięgiem stacjonarnego dostępu do usług szerokopasmowych:

- 3 punkty adresowe znajdujące się już w zasięgu rzeczywistym;
- 0 punktów adresowych znajdujących się już w zasięgu wyłącznie hurtowym;
- 0 punktów adresowych znajdujących się już w zasięgu teoretycznym;
- 0 punktów adresowych znajdujących się w planie inwestycyjnym ze środków publicznych;
- 0 punktów adresowych znajdujących się w więcej niż jednym planie inwestycyjnym ze środków prywatnych;
- 1 punkt adresowy będący białą plamą (bez zasięgu).

Plany inwestycyjne realizowane ze środków publicznych

W gminie realizowane są plany inwestycyjne ze środków publicznych obejmujące 0 punktów adresowych. Realizowanych jest 0 projektów z KPO i 0 projektów z FERC. Dane pochodzą z systemu SIMBA i odnoszą się do umów o dofinansowanie zawartych do dnia 31 grudnia 2025.

W tabeli nr 1.4.5 przedstawiono liczbę punktów adresowych na terenie gminy, objętych planami inwestycyjnymi do zrealizowania ze środków publicznych.

Tabela 1.4.5: Liczba punktów adresowych ze zgłoszonymi planami inwestycyjnymi realizowanymi ze środków publicznych.		
Numer projektu	Beneficjent	Liczba PA
Brak danych		

Mapa planów inwestycyjnych

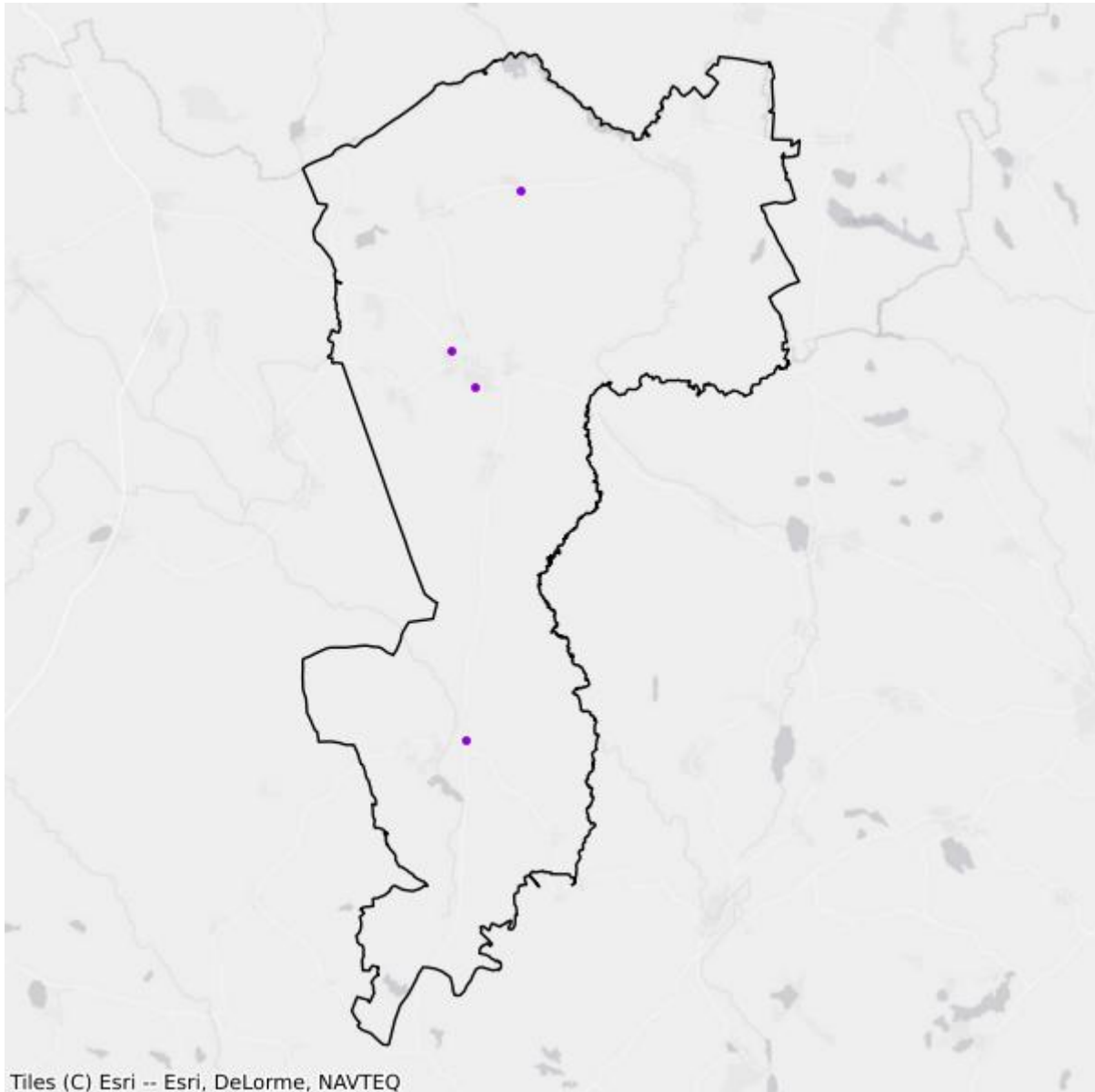

- Plany inwestycyjne realizowane ze środków prywatnych
- Plany inwestycyjne realizowane ze środków publicznych

Mapa białych plam

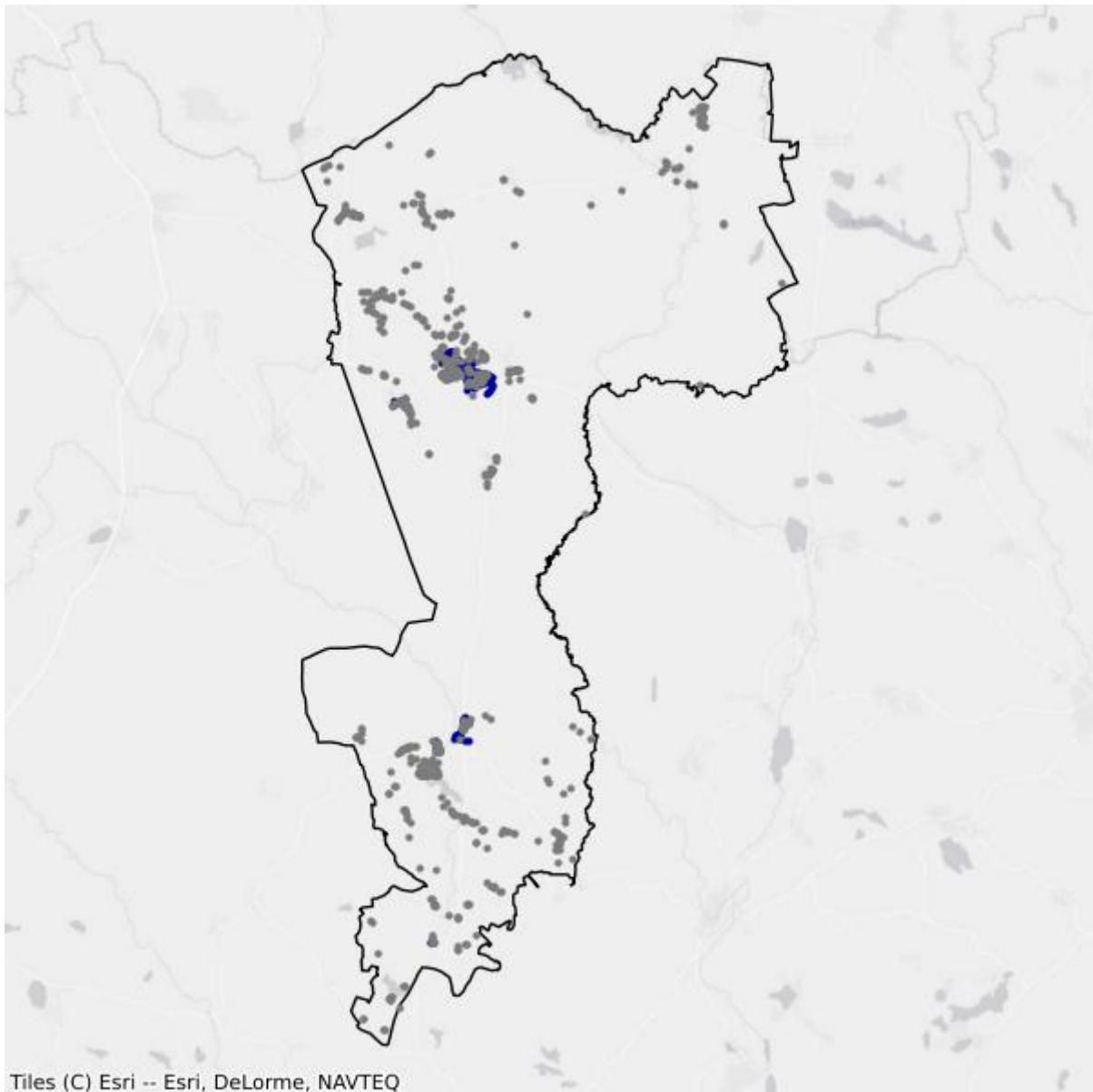

- Białe plamy
- W zasięgu poniżej 100 Mb/s

1.5. Gmina Lipnica

TERC: 2201052

Statystyki ogólne

W gminie jest 2 215 punktów adresowych. Na koniec grudnia 2025 roku w zasięgu stacjonarnego dostępu do usług szerokopasmowych było 787 punktów adresowych. Na wskazanym obszarze były 1 992 białe plamy NGA, w tym 1 428 pozostało bez żadnego zasięgu. Od 1 stycznia 2023 do 31 grudnia 2025 roku obywatele zgłosili 114 zapotrzebowań na internet i 4 weryfikacje danych w systemie internet.gov.pl.

W tabeli nr 1.5.1 przedstawiono przedsiębiorców telekomunikacyjnych działających na terenie gminy i świadczących usługi stacjonarnego dostępu do usług szerokopasmowych.

Tabela 1.5.1: Podmiot w zależności od rodzaju usług.			
Podmiot	Detal	Hurt	Hurt-Detal
"NETIA" SPÓŁKA AKCYJNA			X
"P4 SPÓŁKA Z OGRANICZONĄ ODPOWIEDZIALNOŚCIĄ"	X		
CHOJNET MACIEJ SZYPRYT	X		
EXATEL SPÓŁKA AKCYJNA	X		
INEA SPÓŁKA Z OGRANICZONĄ ODPOWIEDZIALNOŚCIĄ	X		
NAUKOWA I AKADEMICKA SIEĆ KOMPUTEROWA - PAŃSTWOWY INSTYTUT BADAWCZY	X		
ORANGE POLSKA SPÓŁKA AKCYJNA	X	X	X
PETRUS SPÓŁKA Z OGRANICZONĄ ODPOWIEDZIALNOŚCIĄ	X		
POLKOMTEL SPÓŁKA Z OGRANICZONĄ ODPOWIEDZIALNOŚCIĄ	X		
RFC INTERNET SPÓŁKA Z OGRANICZONĄ ODPOWIEDZIALNOŚCIĄ	X		
T-MOBILE POLSKA SPÓŁKA AKCYJNA	X		
VECTRA SPÓŁKA AKCYJNA	X		
ŚWIATŁOWÓD INWESTYCJE SPÓŁKA Z OGRANICZONĄ ODPOWIEDZIALNOŚCIĄ		X	

W tabeli nr 1.5.2 przedstawiono liczbowy i procentowy podział na punkty adresowe w zależności od rodzaju zasięgu na terenie gminy.

Tabela 1.5.2: Podział na rodzaje usług i zasięgów.

	Liczba adresów	Udział %
Rzeczywisty	723	32,64%
Hurtowy (wyłącznie)	61	2,75%
Teoretyczny (wyłącznie)	3	0,14%
Brak zasięgu	1 428	64,47%
SUMA	2 215	100%

Zasięgi sieci

W tabeli nr 1.5.3 przedstawiono liczbowo i procentowo liczbę zasięgów oraz liczbę punktów adresowych na terenie gminy w zależności od przepustowości.

Tabela 1.5.3: Liczba zasięgów i adresów w podziale na przepustowość.

Przepustowość [Mb/s]	Liczba zasięgów	Udział %	Liczba punktów adresowych	Udział %
2	0	0,00%	0	0,00%
10	0	0,00%	0	0,00%
20	0	0,00%	0	0,00%
30	267	8,03%	23	2,92%
40	140	4,21%	17	2,16%
50	870	26,16%	331	42,06%
60	246	7,40%	76	9,66%
70	243	7,31%	74	9,40%
80	49	1,47%	43	5,46%
90	0	0,00%	0	0,00%
100	4	0,12%	3	0,38%
200	0	0,00%	0	0,00%
300	0	0,00%	0	0,00%
400	0	0,00%	0	0,00%
500	0	0,00%	0	0,00%
600	0	0,00%	0	0,00%
700	0	0,00%	0	0,00%
800	0	0,00%	0	0,00%
900	217	6,52%	0	0,00%
1000	1 172	35,24%	161	20,46%
2000	118	3,55%	59	7,50%
3000	0	0,00%	0	0,00%
4000	0	0,00%	0	0,00%
5000	0	0,00%	0	0,00%
6000	0	0,00%	0	0,00%

Przepustowość [Mb/s]	Liczba zasięgów	Udział %	Liczba punktów adresowych	Udział %
7000	0	0,00%	0	0,00%
8000	0	0,00%	0	0,00%
9000	0	0,00%	0	0,00%
10000	0	0,00%	0	0,00%
SUMA	3 326	100%	787	100%

W tabeli nr 1.5.4 przedstawiono liczbę zasięgów w gminie w zależności od rodzaju medium.

Tabela 1.5.4: Liczba zasięgów z podziałem na medium.

Medium	Liczba zasięgów	Udział %
światłowodowe	1 510	45,40%
kablowe współosiowe miedziane	0	0,00%
kablowe parowe miedziane	1 110	33,37%
radiowe (FWA)	706	21,23%
SUMA	3 326	100%

Plany inwestycyjne (komercyjne)

W gminie zostały zgłoszone 54 planowane inwestycje w punktach adresowych. Zgłoszone plany inwestycyjne przewidują objęcie w kolejnych 3 latach zasięgiem stacjonarnego dostępu do usług szerokopasmowych:

- 51 punktów adresowych znajdujących się już w zasięgu rzeczywistym;
- 0 punktów adresowych znajdujących się już w zasięgu wyłącznie hurtowym;
- 1 punkt adresowy znajdujący się już w zasięgu teoretycznym;
- 0 punktów adresowych znajdujących się w planie inwestycyjnym ze środków publicznych;
- 0 punktów adresowych znajdujących się w więcej niż jednym planie inwestycyjnym ze środków prywatnych;
- 2 punkty adresowe będące białymi plamami (bez zasięgu).

Plany inwestycyjne realizowane ze środków publicznych

W gminie realizowane są plany inwestycyjne ze środków publicznych obejmujące 0 punktów adresowych. Realizowanych jest 0 projektów z KPO i 0 projektów z FERC. Dane pochodzą z systemu SIMBA i odnoszą się do umów o dofinansowanie zawartych do dnia 31 grudnia 2025.

W tabeli nr 1.5.5 przedstawiono liczbę punktów adresowych na terenie gminy, objętych planami inwestycyjnymi do zrealizowania ze środków publicznych.

Tabela 1.5.5: Liczba punktów adresowych ze zgłoszonymi planami inwestycyjnymi realizowanymi ze środków publicznych.

Numer projektu	Beneficjent	Liczba PA
Brak danych		

Mapa planów inwestycyjnych

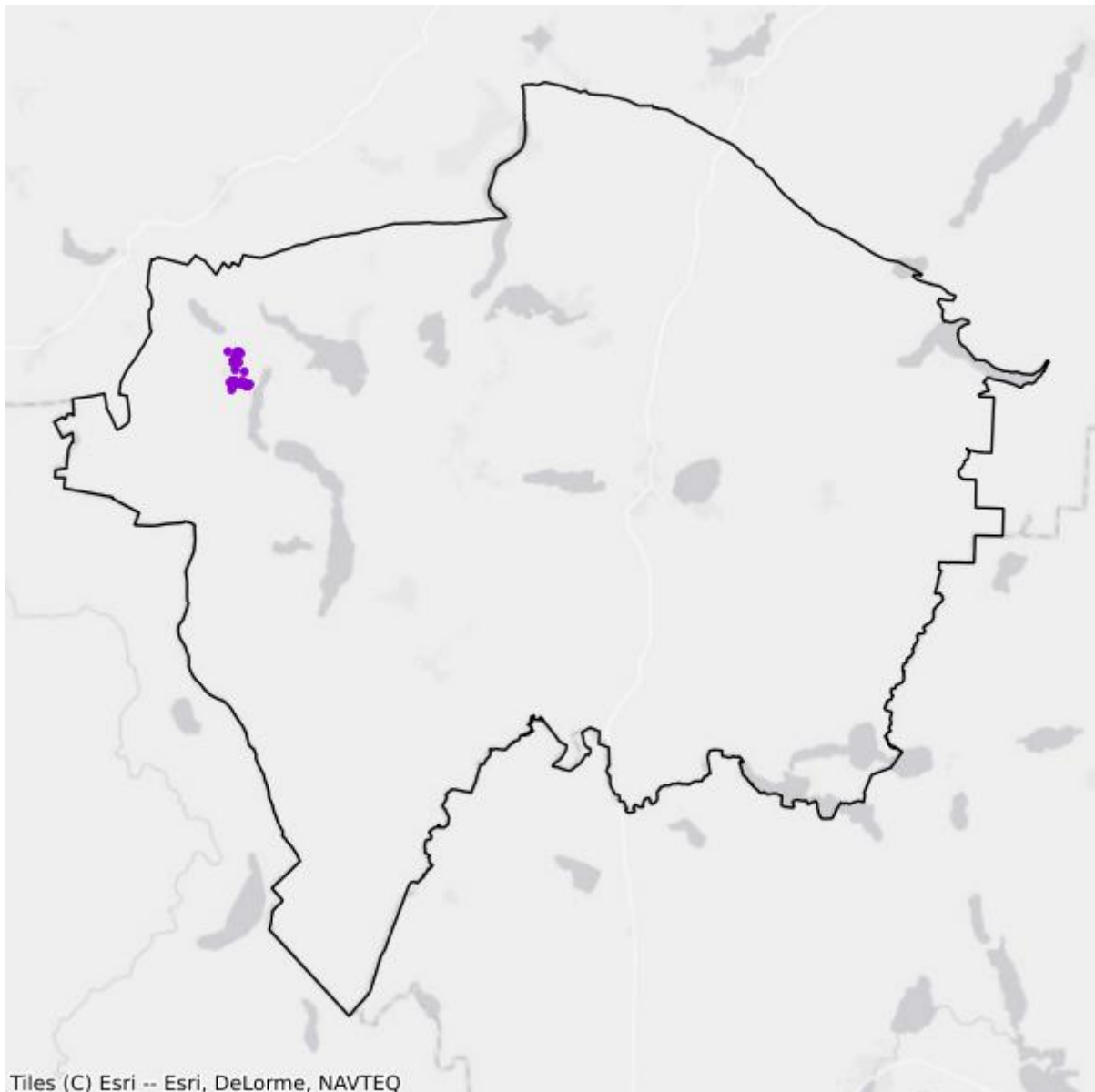

- Plany inwestycyjne realizowane ze środków prywatnych
- Plany inwestycyjne realizowane ze środków publicznych

Mapa białych plam

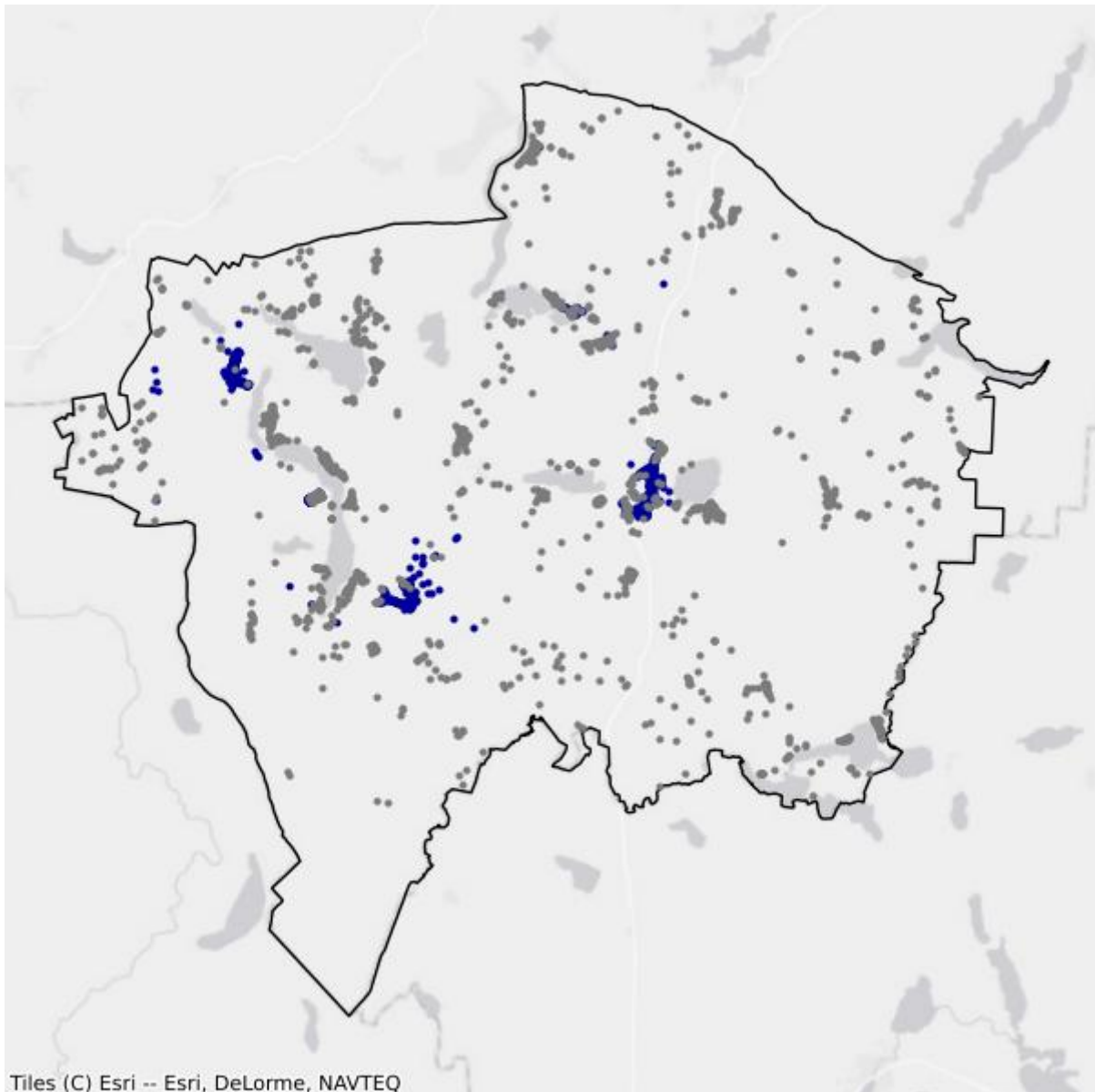

- Białe plamy
- W zasięgu poniżej 100 Mb/s

1.6. Gmina Miastko

TERC: 2201063

Statystyki ogólne

W gminie są 3 393 punkty adresowe. Na koniec grudnia 2025 roku w zasięgu stacjonarnego dostępu do usług szerokopasmowych było 2 836 punktów adresowych. Na wskazanym obszarze było 1 861 białych plam NGA, w tym 557 pozostało bez żadnego zasięgu. Od 1 stycznia 2023 do 31 grudnia 2025 roku obywatele zgłosili 148 zapotrzebowań na internet i 3 weryfikacje danych w systemie internet.gov.pl.

W tabeli nr 1.6.1 przedstawiono przedsiębiorców telekomunikacyjnych działających na terenie gminy i świadczących usługi stacjonarnego dostępu do usług szerokopasmowych.

Tabela 1.6.1: Podmiot w zależności od rodzaju usług.			
Podmiot	Detal	Hurt	Hurt-Detal
"NETIA" SPÓŁKA AKCYJNA			X
"P4 SPÓŁKA Z OGRANICZONĄ ODPOWIEDZIALNOŚCIĄ"	X		
"POTEL" JACEK REPIŃSKI SPÓŁKA JAWNA	X		
"TK TELEKOM" SPÓŁKA Z OGRANICZONĄ ODPOWIEDZIALNOŚCIĄ			X
EXATEL SPÓŁKA AKCYJNA	X		
INEA SPÓŁKA Z OGRANICZONĄ ODPOWIEDZIALNOŚCIĄ	X		
LANDTECH SPÓŁKA Z OGRANICZONĄ ODPOWIEDZIALNOŚCIĄ	X		
NAUKOWA I AKADEMICKA SIEĆ KOMPUTEROWA - PAŃSTWOWY INSTYTUT BADAWCZY	X		
ORANGE POLSKA SPÓŁKA AKCYJNA	X	X	X
PETRUS SPÓŁKA Z OGRANICZONĄ ODPOWIEDZIALNOŚCIĄ	X		
POLKOMTEL SPÓŁKA Z OGRANICZONĄ ODPOWIEDZIALNOŚCIĄ	X		
RFC INTERNET SPÓŁKA Z OGRANICZONĄ ODPOWIEDZIALNOŚCIĄ	X		
T-MOBILE POLSKA SPÓŁKA AKCYJNA	X		
VECTRA SPÓŁKA AKCYJNA	X		
ŚWIATŁOWÓD INWESTYCJE SPÓŁKA Z OGRANICZONĄ ODPOWIEDZIALNOŚCIĄ		X	

W tabeli nr 1.6.2 przedstawiono liczbowy i procentowy podział na punkty adresowe w zależności od rodzaju zasięgu na terenie gminy.

Tabela 1.6.2: Podział na rodzaje usług i zasięgów.

	Liczba adresów	Udział %
Rzeczywisty	1 831	53,96%
Hurtowy (wyłącznie)	61	1,80%
Teoretyczny (wyłącznie)	944	27,82%
Brak zasięgu	557	16,42%
SUMA	3 393	100%

Zasięgi sieci

W tabeli nr 1.6.3 przedstawiono liczbowo i procentowo liczbę zasięgów oraz liczbę punktów adresowych na terenie gminy w zależności od przepustowości.

Tabela 1.6.3: Liczba zasięgów i adresów w podziale na przepustowość.

Przepustowość [Mb/s]	Liczba zasięgów	Udział %	Liczba punktów adresowych	Udział %
2	0	0,00%	0	0,00%
10	0	0,00%	0	0,00%
20	0	0,00%	0	0,00%
30	663	3,81%	19	0,67%
40	171	0,98%	2	0,07%
50	4 553	26,14%	1 271	44,82%
60	94	0,54%	6	0,21%
70	22	0,13%	2	0,07%
80	10	0,06%	4	0,14%
90	0	0,00%	0	0,00%
100	17	0,10%	8	0,28%
200	0	0,00%	0	0,00%
300	0	0,00%	0	0,00%
400	0	0,00%	0	0,00%
500	0	0,00%	0	0,00%
600	0	0,00%	0	0,00%
700	0	0,00%	0	0,00%
800	0	0,00%	0	0,00%
900	1 364	7,83%	0	0,00%
1000	8 160	46,85%	354	12,48%
2000	2 362	13,56%	1 170	41,26%
3000	0	0,00%	0	0,00%
4000	0	0,00%	0	0,00%
5000	0	0,00%	0	0,00%
6000	0	0,00%	0	0,00%

Przepustowość [Mb/s]	Liczba zasięgów	Udział %	Liczba punktów adresowych	Udział %
7000	0	0,00%	0	0,00%
8000	0	0,00%	0	0,00%
9000	0	0,00%	0	0,00%
10000	0	0,00%	0	0,00%
SUMA	17 416	100%	2 836	100%

W tabeli nr 1.6.4 przedstawiono liczbę zasięgów w gminie w zależności od rodzaju medium.

Tabela 1.6.4: Liczba zasięgów z podziałem na medium.

Medium	Liczba zasięgów	Udział %
światłowodowe	11 589	66,54%
kablowe współosiowe miedziane	310	1,78%
kablowe parowe miedziane	1 080	6,20%
radiowe (FWA)	4 437	25,48%
SUMA	17 416	100%

Plany inwestycyjne (komercyjne)

W gminie zostało zgłoszonych 105 planowanych inwestycji w punktach adresowych. Zgłoszone plany inwestycyjne przewidują objęcie w kolejnych 3 latach zasięgiem stacjonarnego dostępu do usług szerokopasmowych:

- 46 punktów adresowych znajdujących się już w zasięgu rzeczywistym;
- 0 punktów adresowych znajdujących się już w zasięgu wyłącznie hurtowym;
- 58 punktów adresowych znajdujących się już w zasięgu teoretycznym;
- 0 punktów adresowych znajdujących się w planie inwestycyjnym ze środków publicznych;
- 0 punktów adresowych znajdujących się w więcej niż jednym planie inwestycyjnym ze środków prywatnych;
- 1 punkt adresowy będący białą plamą (bez zasięgu).

Plany inwestycyjne realizowane ze środków publicznych

W gminie realizowane są plany inwestycyjne ze środków publicznych obejmujące 0 punktów adresowych. Realizowanych jest 0 projektów z KPO i 0 projektów z FERC. Dane pochodzą z systemu SIMBA i odnoszą się do umów o dofinansowanie zawartych do dnia 31 grudnia 2025.

W tabeli nr 1.6.5 przedstawiono liczbę punktów adresowych na terenie gminy, objętych planami inwestycyjnymi do zrealizowania ze środków publicznych.

Tabela 1.6.5: Liczba punktów adresowych ze zgłoszonymi planami inwestycyjnymi realizowanymi ze środków publicznych.

Numer projektu	Beneficjent	Liczba PA
Brak danych		

Mapa planów inwestycyjnych

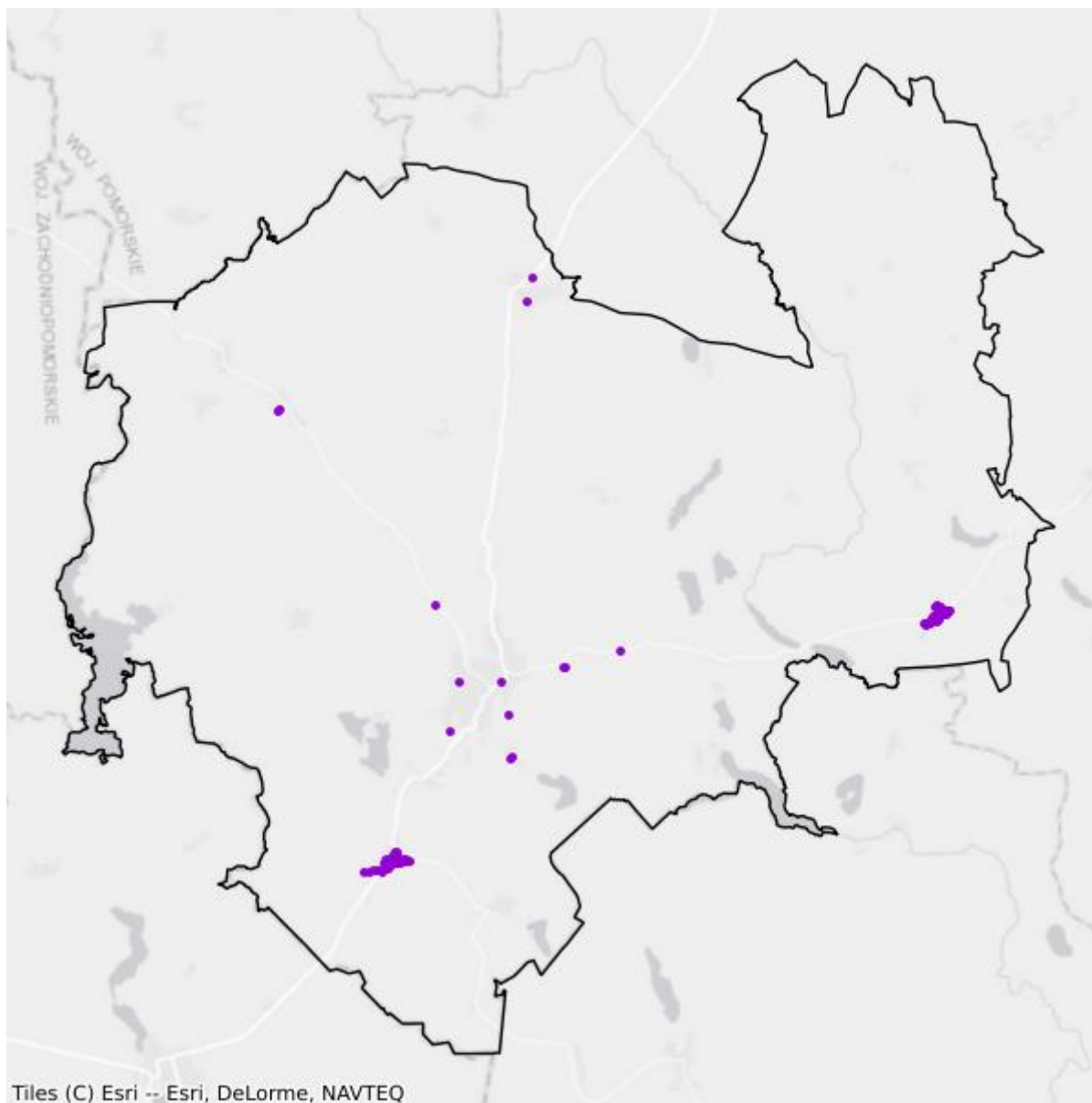

- Plany inwestycyjne realizowane ze środków prywatnych
- Plany inwestycyjne realizowane ze środków publicznych

Mapa białych plam

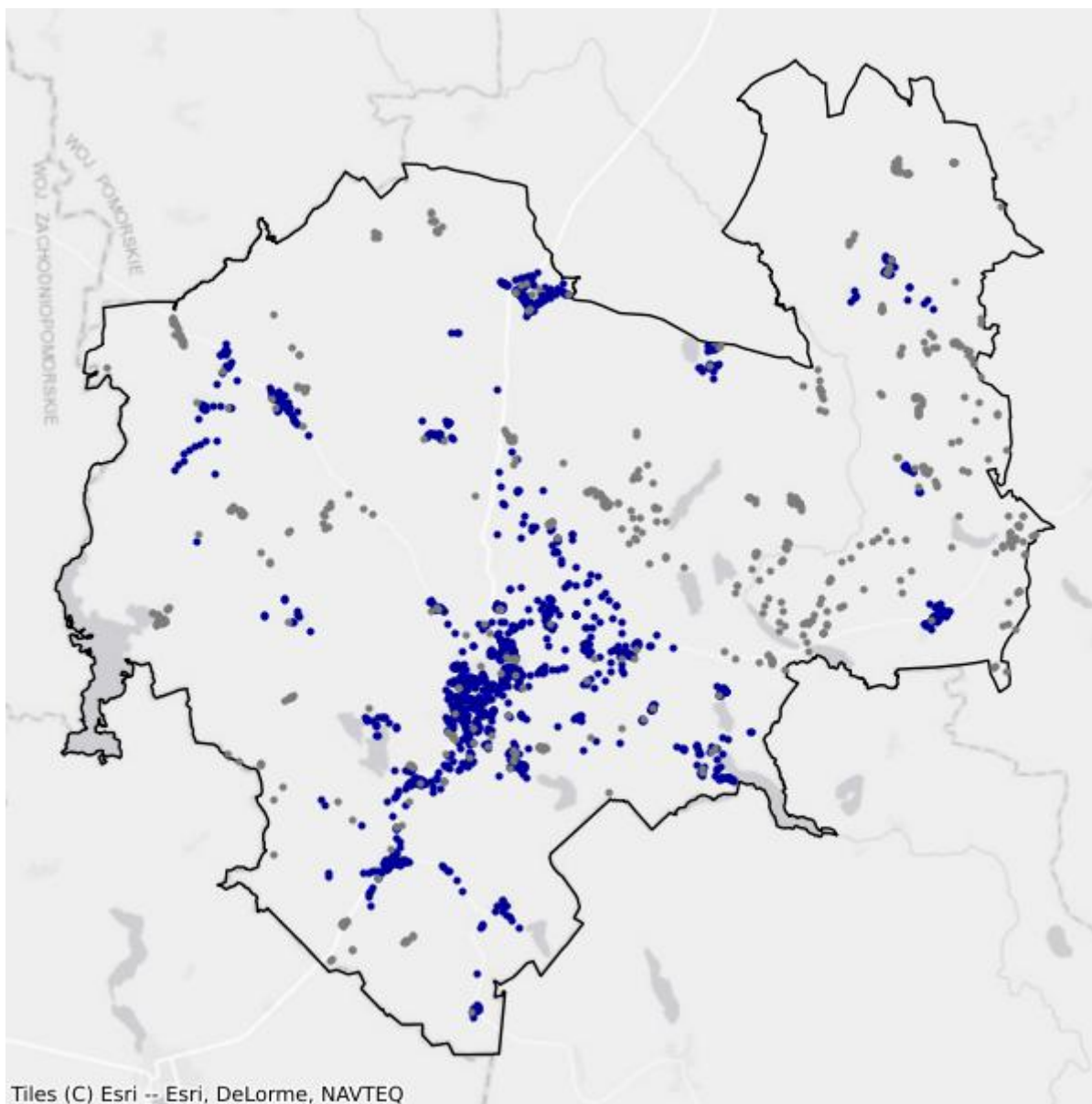

- Białe plamy
- W zasięgu poniżej 100 Mb/s

1.7. Gmina Parchowo

TERC: 2201072

Statystyki ogólne

W gminie jest 1 398 punktów adresowych. Na koniec grudnia 2025 roku w zasięgu stacjonarnego dostępu do usług szerokopasmowych były 254 punkty adresowe. Na wskazanym obszarze było 1 396 białych plam NGA, w tym 1 144 pozostały bez żadnego zasięgu. Od 1 stycznia 2023 do 31 grudnia 2025 roku obywatele zgłosili 70 zapotrzebowań na internet i 1 weryfikację danych w systemie internet.gov.pl.

W tabeli nr 1.7.1 przedstawiono przedsiębiorców telekomunikacyjnych działających na terenie gminy i świadczących usługi stacjonarnego dostępu do usług szerokopasmowych.

Tabela 1.7.1: Podmiot w zależności od rodzaju usług.			
Podmiot	Detal	Hurt	Hurt-Detal
"NETIA" SPÓŁKA AKCYJNA			X
"P4 SPÓŁKA Z OGRANICZONĄ ODPOWIEDZIALNOŚCIĄ"	X		
NAUKOWA I AKADEMICKA SIEĆ KOMPUTEROWA - PAŃSTWOWY INSTYTUT BADAWCZY	X		
ORANGE POLSKA SPÓŁKA AKCYJNA		X	X
POLKOMTEL SPÓŁKA Z OGRANICZONĄ ODPOWIEDZIALNOŚCIĄ	X		

W tabeli nr 1.7.2 przedstawiono liczbowy i procentowy podział na punkty adresowe w zależności od rodzaju zasięgu na terenie gminy.

Tabela 1.7.2: Podział na rodzaje usług i zasięgów.		
	Liczba adresów	Udział %
Rzeczywisty	173	12,37%
Hurtowy (wyłącznie)	81	5,79%
Teoretyczny (wyłącznie)	0	0,00%
Brak zasięgu	1 144	81,83%
SUMA	1 398	100%

Zasięgi sieci

W tabeli nr 1.7.3 przedstawiono liczbowo i procentowo liczbę zasięgów oraz liczbę punktów adresowych na terenie gminy w zależności od przepustowości.

Tabela 1.7.3: Liczba zasięgów i adresów w podziale na przepustowość.

Przepustowość [Mb/s]	Liczba zasięgów	Udział %	Liczba punktów adresowych	Udział %
2	0	0,00%	0	0,00%
10	0	0,00%	0	0,00%
20	0	0,00%	0	0,00%
30	132	21,93%	39	15,35%
40	115	19,10%	39	15,35%
50	168	27,91%	108	42,52%
60	85	14,12%	28	11,02%
70	85	14,12%	29	11,42%
80	15	2,49%	9	3,54%
90	0	0,00%	0	0,00%
100	2	0,33%	2	0,79%
200	0	0,00%	0	0,00%
300	0	0,00%	0	0,00%
400	0	0,00%	0	0,00%
500	0	0,00%	0	0,00%
600	0	0,00%	0	0,00%
700	0	0,00%	0	0,00%
800	0	0,00%	0	0,00%
900	0	0,00%	0	0,00%
1000	0	0,00%	0	0,00%
2000	0	0,00%	0	0,00%
3000	0	0,00%	0	0,00%
4000	0	0,00%	0	0,00%
5000	0	0,00%	0	0,00%
6000	0	0,00%	0	0,00%
7000	0	0,00%	0	0,00%
8000	0	0,00%	0	0,00%
9000	0	0,00%	0	0,00%
10000	0	0,00%	0	0,00%
SUMA	602	100%	254	100%

W tabeli nr 1.7.4 przedstawiono liczbę zasięgów w gminie w zależności od rodzaju medium.

Tabela 1.7.4: Liczba zasięgów z podziałem na medium.

Medium	Liczba zasięgów	Udział %
światłowodowe	2	0,33%
kablowe współosiowe miedziane	0	0,00%
kablowe parowe miedziane	518	86,05%

Medium	Liczba zasięgów	Udział %
radiowe (FWA)	82	13,62%
SUMA	602	100%

Plany inwestycyjne (komercyjne)

W gminie zostało zgłoszonych 220 planowanych inwestycji w punktach adresowych. Zgłoszone plany inwestycyjne przewidują objęcie w kolejnych 3 latach zasięgiem stacjonarnego dostępu do usług szerokopasmowych:

- 82 punkty adresowe znajdujące się już w zasięgu rzeczywistym;
- 64 punkty adresowe znajdujące się już w zasięgu wyłącznie hurtowym;
- 0 punktów adresowych znajdujących się już w zasięgu teoretycznym;
- 0 punktów adresowych znajdujących się w planie inwestycyjnym ze środków publicznych;
- 0 punktów adresowych znajdujących się w więcej niż jednym planie inwestycyjnym ze środków prywatnych;
- 74 punkty adresowe będące białymi plamami (bez zasięgu).

Plany inwestycyjne realizowane ze środków publicznych

W gminie realizowane są plany inwestycyjne ze środków publicznych obejmujące 0 punktów adresowych. Realizowanych jest 0 projektów z KPO i 0 projektów z FERC. Dane pochodzą z systemu SIMBA i odnoszą się do umów o dofinansowanie zawartych do dnia 31 grudnia 2025.

W tabeli nr 1.7.5 przedstawiono liczbę punktów adresowych na terenie gminy, objętych planami inwestycyjnymi do zrealizowania ze środków publicznych.

Tabela 1.7.5: Liczba punktów adresowych ze zgłoszonymi planami inwestycyjnymi realizowanymi ze środków publicznych.		
Numer projektu	Beneficjent	Liczba PA
Brak danych		

Mapa planów inwestycyjnych

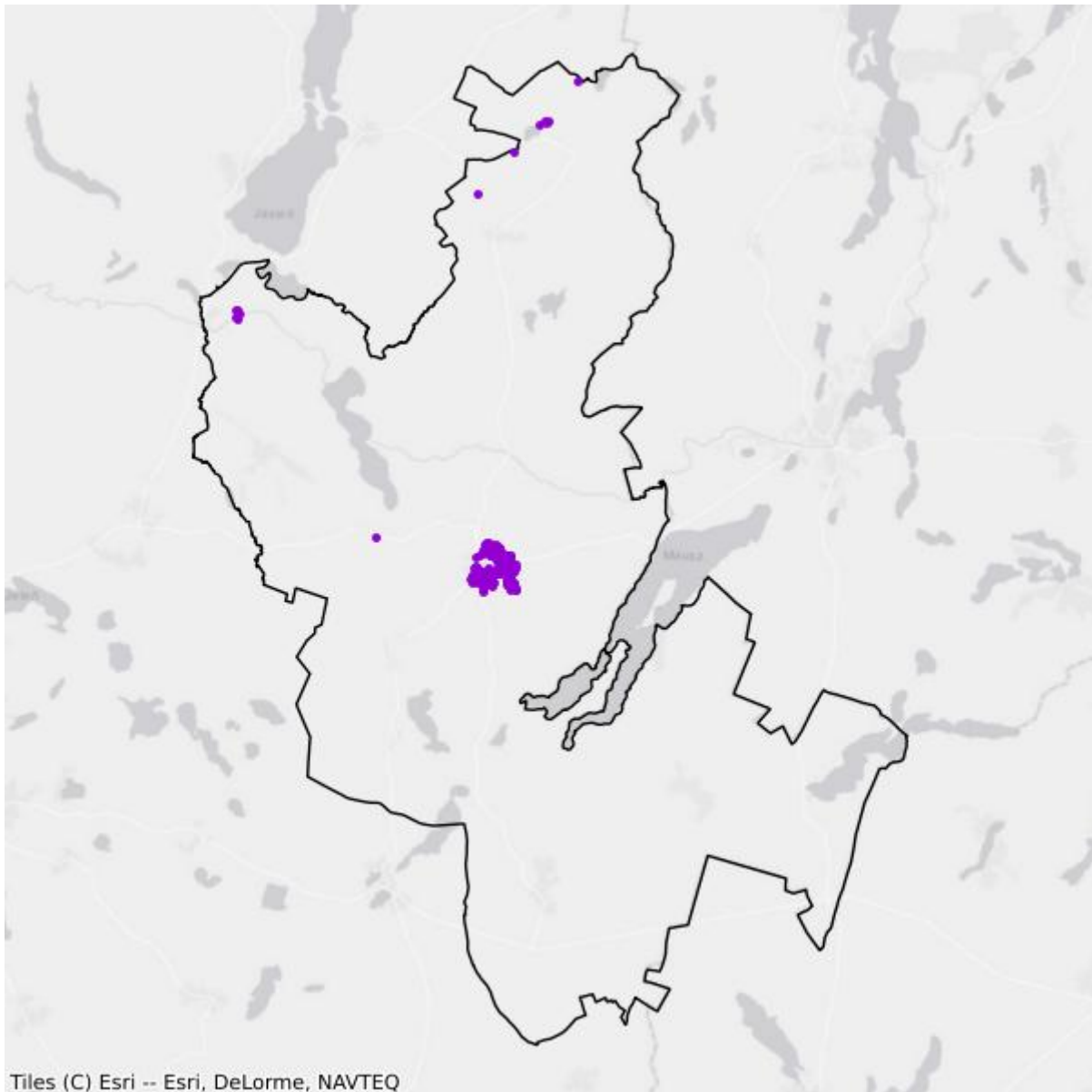

- Plany inwestycyjne realizowane ze środków prywatnych
- Plany inwestycyjne realizowane ze środków publicznych

Mapa białych plam

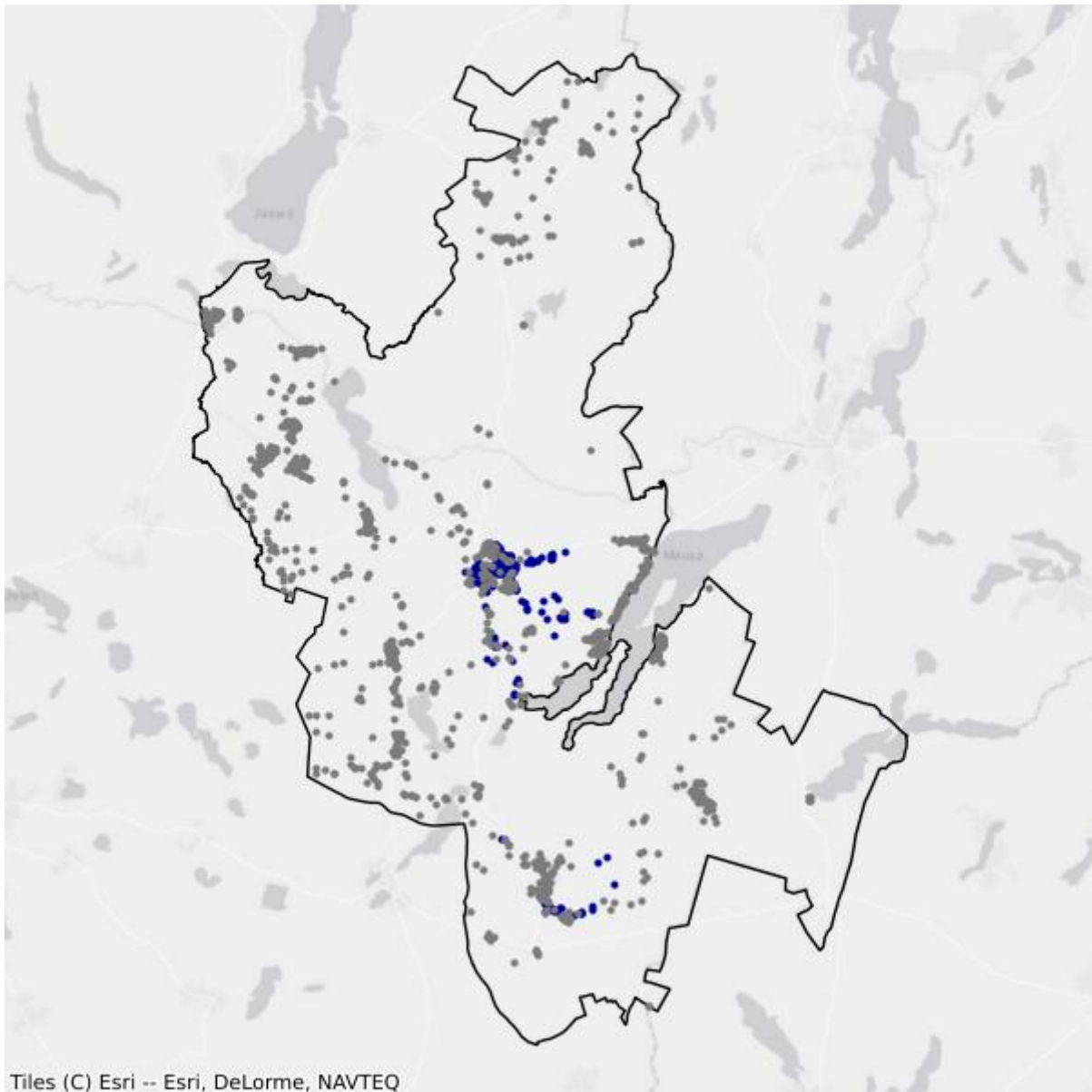

- Białe plamy
- W zasięgu poniżej 100 Mb/s

1.8. Gmina Studzienice

TERC: 2201082

Statystyki ogólne

W gminie jest 2 327 punktów adresowych. Na koniec grudnia 2025 roku w zasięgu stacjonarnego dostępu do usług szerokopasmowych były 1 372 punkty adresowe. Na wskazanym obszarze były 2 002 białe plamy NGA, w tym 955 pozostało bez żadnego zasięgu. Od 1 stycznia 2023 do 31 grudnia 2025 roku obywatele zgłosili 64 zapotrzebowania na internet i 0 weryfikacji danych w systemie internet.gov.pl.

W tabeli nr 1.8.1 przedstawiono przedsiębiorców telekomunikacyjnych działających na terenie gminy i świadczących usługi stacjonarnego dostępu do usług szerokopasmowych.

Tabela 1.8.1: Podmiot w zależności od rodzaju usług.			
Podmiot	Detal	Hurt	Hurt-Detal
"NETIA" SPÓŁKA AKCYJNA			X
"P4 SPÓŁKA Z OGRANICZONĄ ODPOWIEDZIALNOŚCIĄ"	X		
EXATEL SPÓŁKA AKCYJNA	X		
INEA SPÓŁKA Z OGRANICZONĄ ODPOWIEDZIALNOŚCIĄ	X		
NAUKOWA I AKADEMICKA SIEĆ KOMPUTEROWA - PAŃSTWOWY INSTYTUT BADAWCZY	X		
ORANGE POLSKA SPÓŁKA AKCYJNA	X	X	X
POLKOMTEL SPÓŁKA Z OGRANICZONĄ ODPOWIEDZIALNOŚCIĄ	X		
RFC INTERNET SPÓŁKA Z OGRANICZONĄ ODPOWIEDZIALNOŚCIĄ	X		
T-MOBILE POLSKA SPÓŁKA AKCYJNA	X		
TOWERLINK POLAND SPÓŁKA Z OGRANICZONĄ ODPOWIEDZIALNOŚCIĄ		X	
VECTRA SPÓŁKA AKCYJNA	X		
WICOS ŁUKASZ KUCHARSKI	X		
ŚWIATŁOWÓD INWESTYCJE SPÓŁKA Z OGRANICZONĄ ODPOWIEDZIALNOŚCIĄ		X	

W tabeli nr 1.8.2 przedstawiono liczbowy i procentowy podział na punkty adresowe w zależności od rodzaju zasięgu na terenie gminy.

Tabela 1.8.2: Podział na rodzaje usług i zasięgów.

	Liczba adresów	Udział %
Rzeczywisty	1 310	56,30%
Hurtowy (wyłącznie)	62	2,66%
Teoretyczny (wyłącznie)	0	0,00%
Brak zasięgu	955	41,04%
SUMA	2 327	100%

Zasięgi sieci

W tabeli nr 1.8.3 przedstawiono liczbowo i procentowo liczbę zasięgów oraz liczbę punktów adresowych na terenie gminy w zależności od przepustowości.

Tabela 1.8.3: Liczba zasięgów i adresów w podziale na przepustowość.

Przepustowość [Mb/s]	Liczba zasięgów	Udział %	Liczba punktów adresowych	Udział %
2	0	0,00%	0	0,00%
10	0	0,00%	0	0,00%
20	0	0,00%	0	0,00%
30	649	25,72%	51	3,72%
40	163	6,46%	14	1,02%
50	977	38,72%	890	64,87%
60	169	6,70%	35	2,55%
70	129	5,11%	31	2,26%
80	39	1,55%	25	1,82%
90	1	0,04%	1	0,07%
100	334	13,24%	291	21,21%
200	0	0,00%	0	0,00%
300	1	0,04%	1	0,07%
400	0	0,00%	0	0,00%
500	0	0,00%	0	0,00%
600	0	0,00%	0	0,00%
700	0	0,00%	0	0,00%
800	0	0,00%	0	0,00%
900	5	0,20%	0	0,00%
1000	50	1,98%	30	2,19%
2000	6	0,24%	3	0,22%
3000	0	0,00%	0	0,00%
4000	0	0,00%	0	0,00%
5000	0	0,00%	0	0,00%
6000	0	0,00%	0	0,00%

Przepustowość [Mb/s]	Liczba zasięgów	Udział %	Liczba punktów adresowych	Udział %
7000	0	0,00%	0	0,00%
8000	0	0,00%	0	0,00%
9000	0	0,00%	0	0,00%
10000	0	0,00%	0	0,00%
SUMA	2 523	100%	1 372	100%

W tabeli nr 1.8.4 przedstawiono liczbę zasięgów w gminie w zależności od rodzaju medium.

Tabela 1.8.4: Liczba zasięgów z podziałem na medium.

Medium	Liczba zasięgów	Udział %
światłowodowe	65	2,58%
kablowe współosiowe miedziane	0	0,00%
kablowe parowe miedziane	724	28,70%
radiowe (FWA)	1 734	68,73%
SUMA	2 523	100%

Plany inwestycyjne (komercyjne)

W gminie zostało zgłoszonych 1 560 planowanych inwestycji w punktach adresowych. Zgłoszone plany inwestycyjne przewidują objęcie w kolejnych 3 latach zasięgiem stacjonarnego dostępu do usług szerokopasmowych:

- 1 006 punktów adresowych znajdujących się już w zasięgu rzeczywistym;
- 10 punktów adresowych znajdujących się już w zasięgu wyłącznie hurtowym;
- 0 punktów adresowych znajdujących się już w zasięgu teoretycznym;
- 0 punktów adresowych znajdujących się w planie inwestycyjnym ze środków publicznych;
- 3 punkty adresowe znajdujące się w więcej niż jednym planie inwestycyjnym ze środków prywatnych;
- 541 punktów adresowych będących białymi plamami (bez zasięgu).

Plany inwestycyjne realizowane ze środków publicznych

W gminie realizowane są plany inwestycyjne ze środków publicznych obejmujące 0 punktów adresowych. Realizowanych jest 0 projektów z KPO i 0 projektów z FERC. Dane pochodzą z systemu SIMBA i odnoszą się do umów o dofinansowanie zawartych do dnia 31 grudnia 2025.

W tabeli nr 1.8.5 przedstawiono liczbę punktów adresowych na terenie gminy, objętych planami inwestycyjnymi do zrealizowania ze środków publicznych.

Tabela 1.8.5: Liczba punktów adresowych ze zgłoszonymi planami inwestycyjnymi realizowanymi ze środków publicznych.

Numer projektu	Beneficjent	Liczba PA
Brak danych		

Mapa planów inwestycyjnych

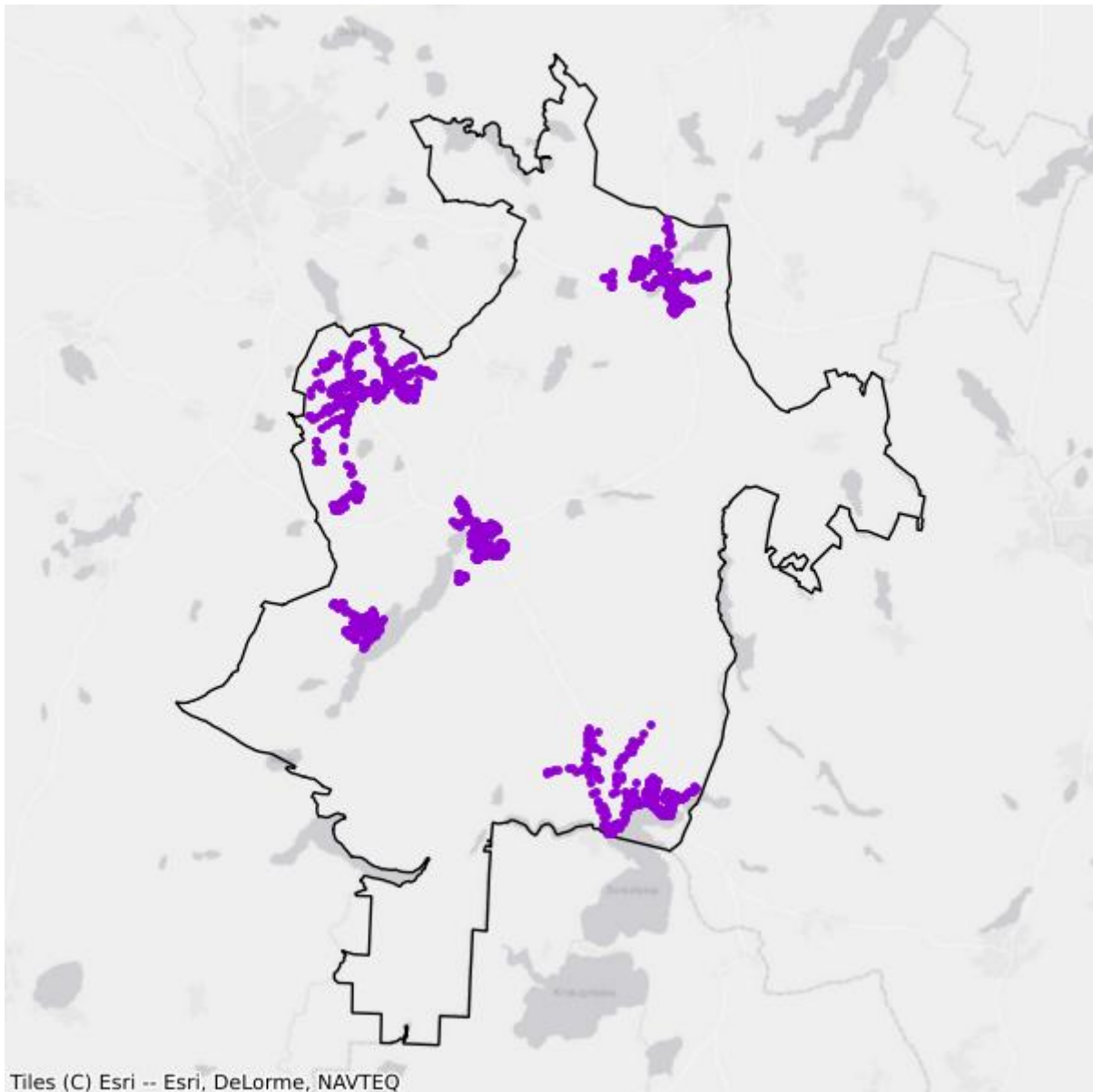

- Plany inwestycyjne realizowane ze środków prywatnych
- Plany inwestycyjne realizowane ze środków publicznych

Mapa białych plam

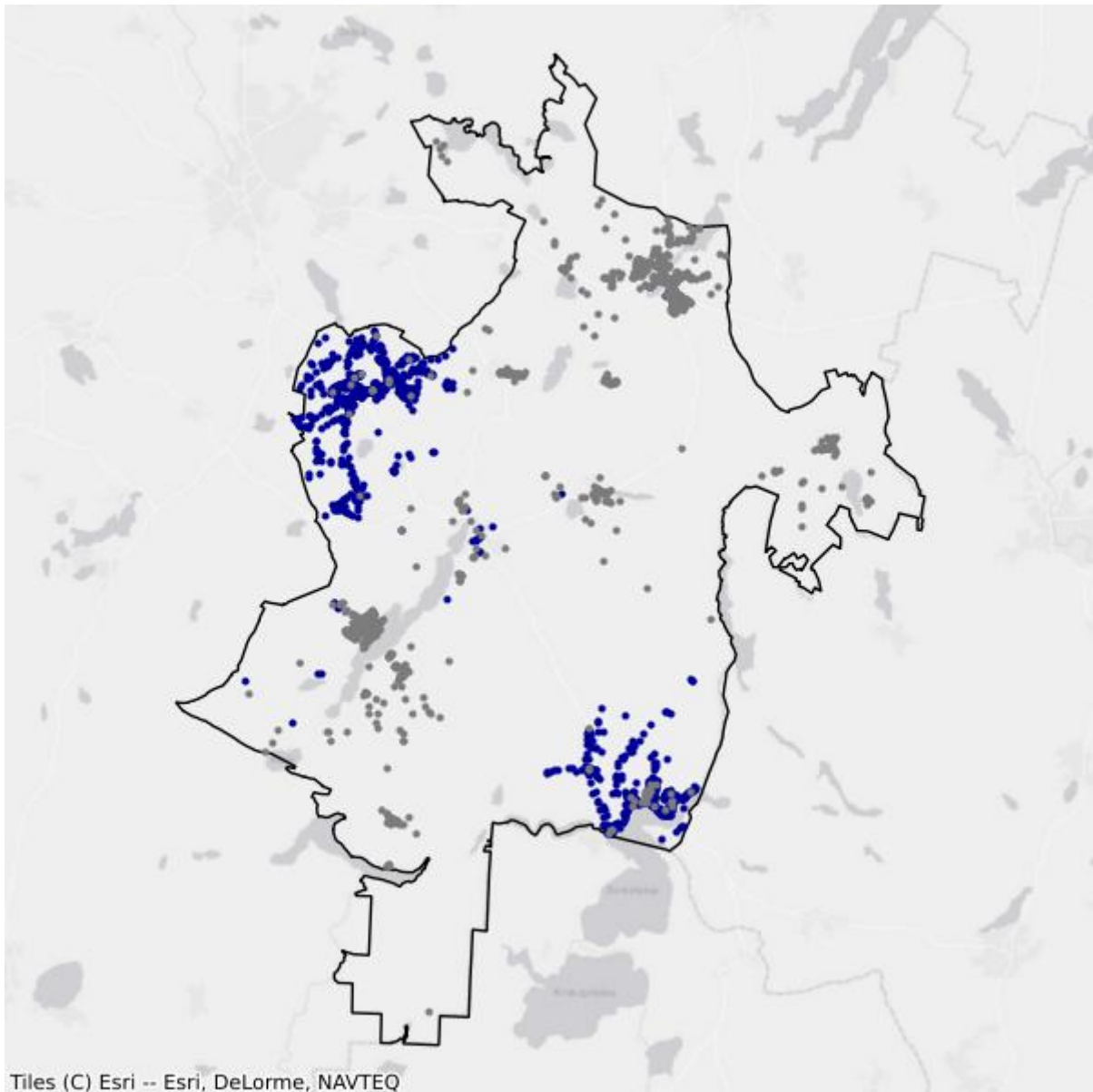

- Białe plamy
- W zasięgu poniżej 100 Mb/s

1.9. Gmina Trzebielino

TERC: 2201092

Statystyki ogólne

W gminie są 984 punkty adresowe. Na koniec grudnia 2025 roku w zasięgu stacjonarnego dostępu do usług szerokopasmowych było 418 punktów adresowych. Na wskazanym obszarze były 793 białe plamy NGA, w tym 566 pozostało bez żadnego zasięgu. Od 1 stycznia 2023 do 31 grudnia 2025 roku obywatele zgłosili 57 zapotrzebowań na internet i 1 weryfikację danych w systemie internet.gov.pl.

W tabeli nr 1.9.1 przedstawiono przedsiębiorców telekomunikacyjnych działających na terenie gminy i świadczących usługi stacjonarnego dostępu do usług szerokopasmowych.

Tabela 1.9.1: Podmiot w zależności od rodzaju usług.			
Podmiot	Detal	Hurt	Hurt-Detal
"NETIA" SPÓŁKA AKCYJNA			X
"P4 SPÓŁKA Z OGRANICZONĄ ODPOWIEDZIALNOŚCIĄ"	X		
INEA SPÓŁKA Z OGRANICZONĄ ODPOWIEDZIALNOŚCIĄ	X		
NAUKOWA I AKADEMICKA SIEĆ KOMPUTEROWA - PAŃSTWOWY INSTYTUT BADAWCZY	X		
ORANGE POLSKA SPÓŁKA AKCYJNA	X	X	X
POLKOMTEL SPÓŁKA Z OGRANICZONĄ ODPOWIEDZIALNOŚCIĄ	X		
RFC INTERNET SPÓŁKA Z OGRANICZONĄ ODPOWIEDZIALNOŚCIĄ	X		
STANET SPÓŁKA Z OGRANICZONĄ ODPOWIEDZIALNOŚCIĄ	X		
T-MOBILE POLSKA SPÓŁKA AKCYJNA	X		
VECTRA SPÓŁKA AKCYJNA	X		
ŚWIATŁOWÓD INWESTYCJE SPÓŁKA Z OGRANICZONĄ ODPOWIEDZIALNOŚCIĄ		X	

W tabeli nr 1.9.2 przedstawiono liczbowy i procentowy podział na punkty adresowe w zależności od rodzaju zasięgu na terenie gminy.

Tabela 1.9.2: Podział na rodzaje usług i zasięgów.		
	Liczba adresów	Udział %
Rzeczywisty	306	31,10%
Hurtowy (wyłącznie)	111	11,28%

	Liczba adresów	Udział %
Teoretyczny (wyłącznie)	1	0,10%
Brak zasięgu	566	57,52%
SUMA	984	100%

Zasięgi sieci

W tabeli nr 1.9.3 przedstawiono liczbowo i procentowo liczbę zasięgów oraz liczbę punktów adresowych na terenie gminy w zależności od przepustowości.

Tabela 1.9.3: Liczba zasięgów i adresów w podziale na przepustowość.				
Przepustowość [Mb/s]	Liczba zasięgów	Udział %	Liczba punktów adresowych	Udział %
2	0	0,00%	0	0,00%
10	0	0,00%	0	0,00%
20	0	0,00%	0	0,00%
30	331	17,99%	99	23,68%
40	179	9,73%	46	11,00%
50	70	3,80%	18	4,31%
60	80	4,35%	20	4,78%
70	55	2,99%	17	4,07%
80	34	1,85%	27	6,46%
90	0	0,00%	0	0,00%
100	4	0,22%	3	0,72%
200	0	0,00%	0	0,00%
300	0	0,00%	0	0,00%
400	0	0,00%	0	0,00%
500	0	0,00%	0	0,00%
600	0	0,00%	0	0,00%
700	0	0,00%	0	0,00%
800	0	0,00%	0	0,00%
900	168	9,13%	0	0,00%
1000	811	44,08%	134	32,06%
2000	108	5,87%	54	12,92%
3000	0	0,00%	0	0,00%
4000	0	0,00%	0	0,00%
5000	0	0,00%	0	0,00%
6000	0	0,00%	0	0,00%
7000	0	0,00%	0	0,00%
8000	0	0,00%	0	0,00%
9000	0	0,00%	0	0,00%

Przepustowość [Mb/s]	Liczba zasięgów	Udział %	Liczba punktów adresowych	Udział %
10000	0	0,00%	0	0,00%
SUMA	1 840	100%	418	100%

W tabeli nr 1.9.4 przedstawiono liczbę zasięgów w gminie w zależności od rodzaju medium.

Tabela 1.9.4: Liczba zasięgów z podziałem na medium.		
Medium	Liczba zasięgów	Udział %
światłowodowe	1 090	59,24%
kablowe współosiowe miedziane	0	0,00%
kablowe parowe miedziane	747	40,60%
radiowe (FWA)	3	0,16%
SUMA	1 840	100%

Plany inwestycyjne (komercyjne)

W gminie zostało zgłoszonych 81 planowanych inwestycji w punktach adresowych. Zgłoszone plany inwestycyjne przewidują objęcie w kolejnych 3 latach zasięgiem stacjonarnego dostępu do usług szerokopasmowych:

- 34 punkty adresowe znajdujące się już w zasięgu rzeczywistym;
- 8 punktów adresowych znajdujących się już w zasięgu wyłącznie hurtowym;
- 0 punktów adresowych znajdujących się już w zasięgu teoretycznym;
- 0 punktów adresowych znajdujących się w planie inwestycyjnym ze środków publicznych;
- 0 punktów adresowych znajdujących się w więcej niż jednym planie inwestycyjnym ze środków prywatnych;
- 39 punktów adresowych będących białymi plamami (bez zasięgu).

Plany inwestycyjne realizowane ze środków publicznych

W gminie realizowane są plany inwestycyjne ze środków publicznych obejmujące 0 punktów adresowych. Realizowanych jest 0 projektów z KPO i 0 projektów z FERC. Dane pochodzą z systemu SIMBA i odnoszą się do umów o dofinansowanie zawartych do dnia 31 grudnia 2025.

W tabeli nr 1.9.5 przedstawiono liczbę punktów adresowych na terenie gminy, objętych planami inwestycyjnymi do zrealizowania ze środków publicznych.

Tabela 1.9.5: Liczba punktów adresowych ze zgłoszonymi planami inwestycyjnymi realizowanymi ze środków publicznych.		
Numer projektu	Beneficjent	Liczba PA
Brak danych		

Mapa planów inwestycyjnych

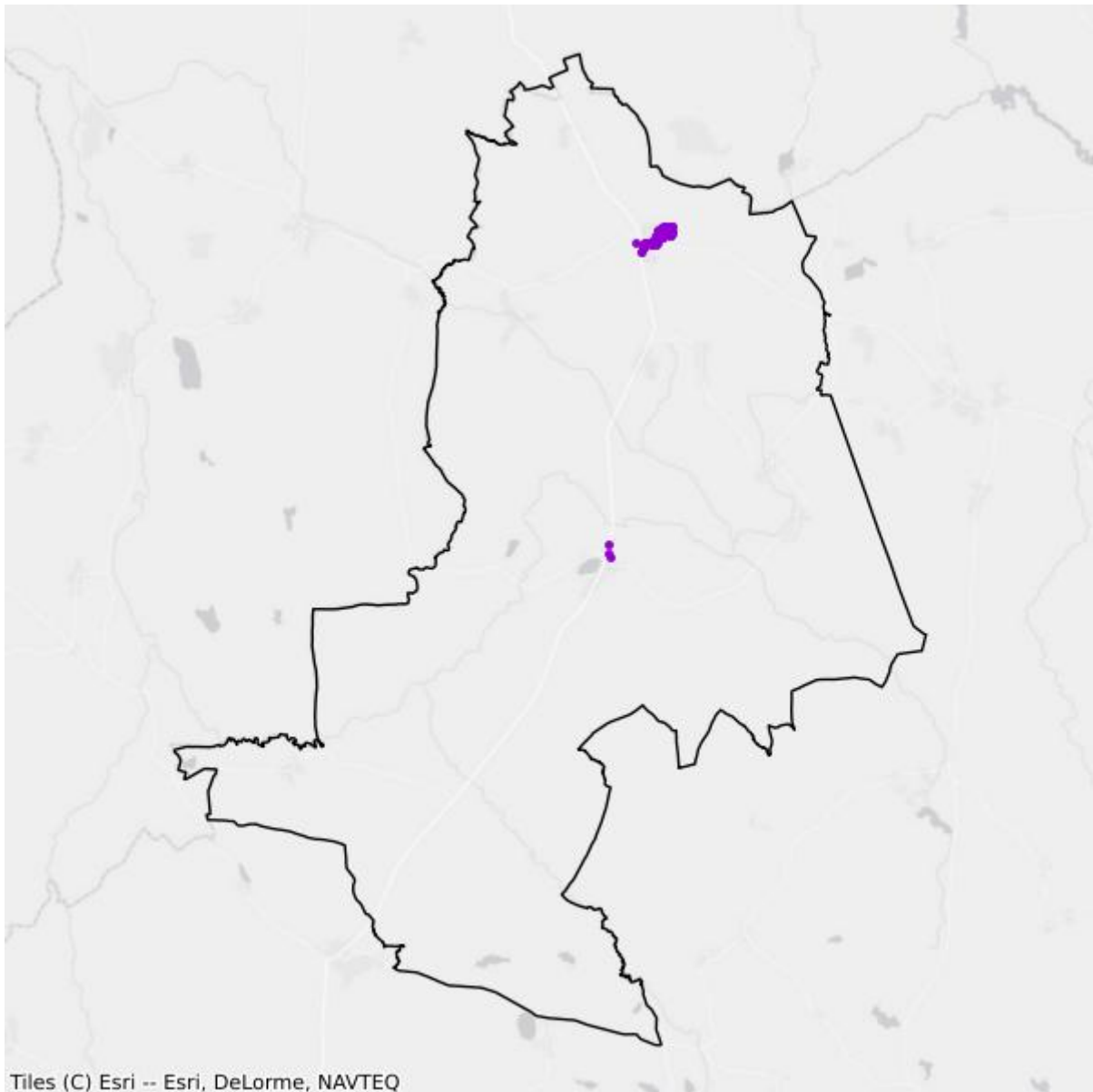

- Plany inwestycyjne realizowane ze środków prywatnych
- Plany inwestycyjne realizowane ze środków publicznych

Mapa białych plam

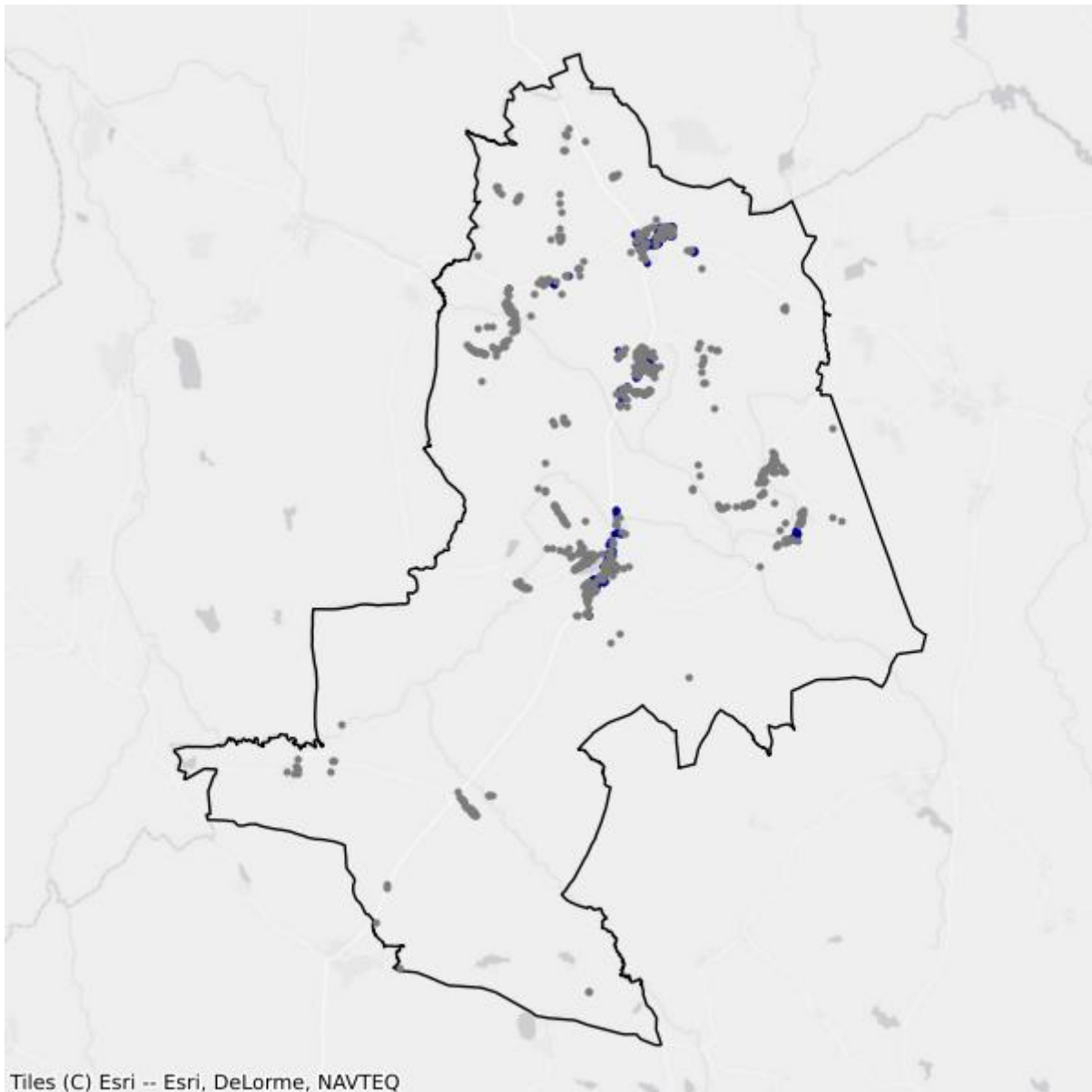

- Białe plamy
- W zasięgu poniżej 100 Mb/s

1.10. Gmina Tuchomie

TERC: 2201102

Statystyki ogólne

W gminie jest 1 181 punktów adresowych. Na koniec grudnia 2025 roku w zasięgu stacjonarnego dostępu do usług szerokopasmowych było 99 punktów adresowych. Na wskazanym obszarze było 1 178 białych plam NGA, w tym 1 082 pozostały bez żadnego zasięgu. Od 1 stycznia 2023 do 31 grudnia 2025 roku obywatele zgłosili 95 zapotrzebowań na internet i 0 weryfikacji danych w systemie internet.gov.pl.

W tabeli nr 1.10.1 przedstawiono przedsiębiorców telekomunikacyjnych działających na terenie gminy i świadczących usługi stacjonarnego dostępu do usług szerokopasmowych.

Tabela 1.10.1: Podmiot w zależności od rodzaju usług.			
Podmiot	Detal	Hurt	Hurt-Detal
"NETIA" SPÓŁKA AKCYJNA			X
"P4 SPÓŁKA Z OGRANICZONĄ ODPOWIEDZIALNOŚCIĄ"	X		
EXATEL SPÓŁKA AKCYJNA	X		
NAUKOWA I AKADEMICKA SIEĆ KOMPUTEROWA - PAŃSTWOWY INSTYTUT BADAWCZY	X		
ORANGE POLSKA SPÓŁKA AKCYJNA			X
POLKOMTEL SPÓŁKA Z OGRANICZONĄ ODPOWIEDZIALNOŚCIĄ	X		
RFC INTERNET SPÓŁKA Z OGRANICZONĄ ODPOWIEDZIALNOŚCIĄ	X		
T-MOBILE POLSKA SPÓŁKA AKCYJNA	X		

W tabeli nr 1.10.2 przedstawiono liczbowy i procentowy podział na punkty adresowe w zależności od rodzaju zasięgu na terenie gminy.

Tabela 1.10.2: Podział na rodzaje usług i zasięgów.		
	Liczba adresów	Udział %
Rzeczywisty	99	8,38%
Hurtowy (wyłącznie)	0	0,00%
Teoretyczny (wyłącznie)	0	0,00%
Brak zasięgu	1 082	91,62%
SUMA	1 181	100%

Zasięgi sieci

W tabeli nr 1.10.3 przedstawiono liczbowo i procentowo liczbę zasięgów oraz liczbę punktów adresowych na terenie gminy w zależności od przepustowości.

Tabela 1.10.3: Liczba zasięgów i adresów w podziale na przepustowość.				
Przepustowość [Mb/s]	Liczba zasięgów	Udział %	Liczba punktów adresowych	Udział %
2	0	0,00%	0	0,00%
10	0	0,00%	0	0,00%
20	0	0,00%	0	0,00%
30	0	0,00%	0	0,00%
40	0	0,00%	0	0,00%
50	97	90,65%	96	96,97%
60	0	0,00%	0	0,00%
70	0	0,00%	0	0,00%
80	0	0,00%	0	0,00%
90	0	0,00%	0	0,00%
100	3	2,80%	2	2,02%
200	0	0,00%	0	0,00%
300	0	0,00%	0	0,00%
400	0	0,00%	0	0,00%
500	0	0,00%	0	0,00%
600	0	0,00%	0	0,00%
700	0	0,00%	0	0,00%
800	0	0,00%	0	0,00%
900	1	0,93%	0	0,00%
1000	6	5,61%	1	1,01%
2000	0	0,00%	0	0,00%
3000	0	0,00%	0	0,00%
4000	0	0,00%	0	0,00%
5000	0	0,00%	0	0,00%
6000	0	0,00%	0	0,00%
7000	0	0,00%	0	0,00%
8000	0	0,00%	0	0,00%
9000	0	0,00%	0	0,00%
10000	0	0,00%	0	0,00%
SUMA	107	100%	99	100%

W tabeli nr 1.10.4 przedstawiono liczbę zasięgów w gminie w zależności od rodzaju medium.

Tabela 1.10.4: Liczba zasięgów z podziałem na medium.

Medium	Liczba zasięgów	Udział %
światłowodowe	10	9,35%
kablowe współosiowe miedziane	0	0,00%
kablowe parowe miedziane	0	0,00%
radiowe (FWA)	97	90,65%
SUMA	107	100%

Plany inwestycyjne (komercyjne)

W gminie zostało zgłoszonych 517 planowanych inwestycji w punktach adresowych. Zgłoszone plany inwestycyjne przewidują objęcie w kolejnych 3 latach zasięgiem stacjonarnego dostępu do usług szerokopasmowych:

- 59 punktów adresowych znajdujących się już w zasięgu rzeczywistym;
- 0 punktów adresowych znajdujących się już w zasięgu wyłącznie hurtowym;
- 0 punktów adresowych znajdujących się już w zasięgu teoretycznym;
- 0 punktów adresowych znajdujących się w planie inwestycyjnym ze środków publicznych;
- 10 punktów adresowych znajdujących się w więcej niż jednym planie inwestycyjnym ze środków prywatnych;
- 448 punktów adresowych będących białymi plamami (bez zasięgu).

Plany inwestycyjne realizowane ze środków publicznych

W gminie realizowane są plany inwestycyjne ze środków publicznych obejmujące 0 punktów adresowych. Realizowanych jest 0 projektów z KPO i 0 projektów z FERC. Dane pochodzą z systemu SIMBA i odnoszą się do umów o dofinansowanie zawartych do dnia 31 grudnia 2025.

W tabeli nr 1.10.5 przedstawiono liczbę punktów adresowych na terenie gminy, objętych planami inwestycyjnymi do zrealizowania ze środków publicznych.

Tabela 1.10.5: Liczba punktów adresowych ze zgłoszonymi planami inwestycyjnymi realizowanymi ze środków publicznych.

Numer projektu	Beneficjent	Liczba PA
Brak danych		

Mapa planów inwestycyjnych

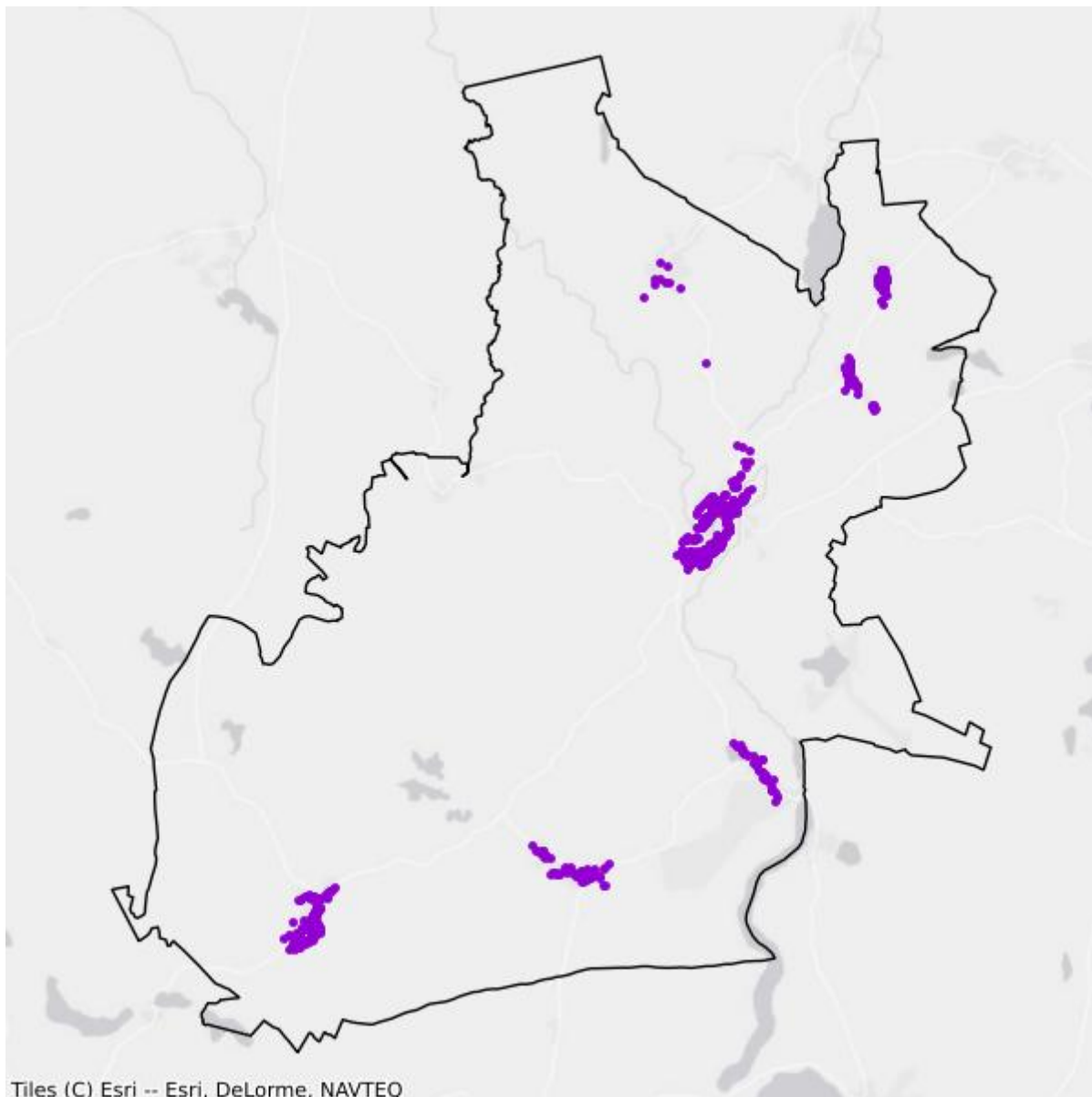

- Plany inwestycyjne realizowane ze środków prywatnych
- Plany inwestycyjne realizowane ze środków publicznych

Mapa białych plam

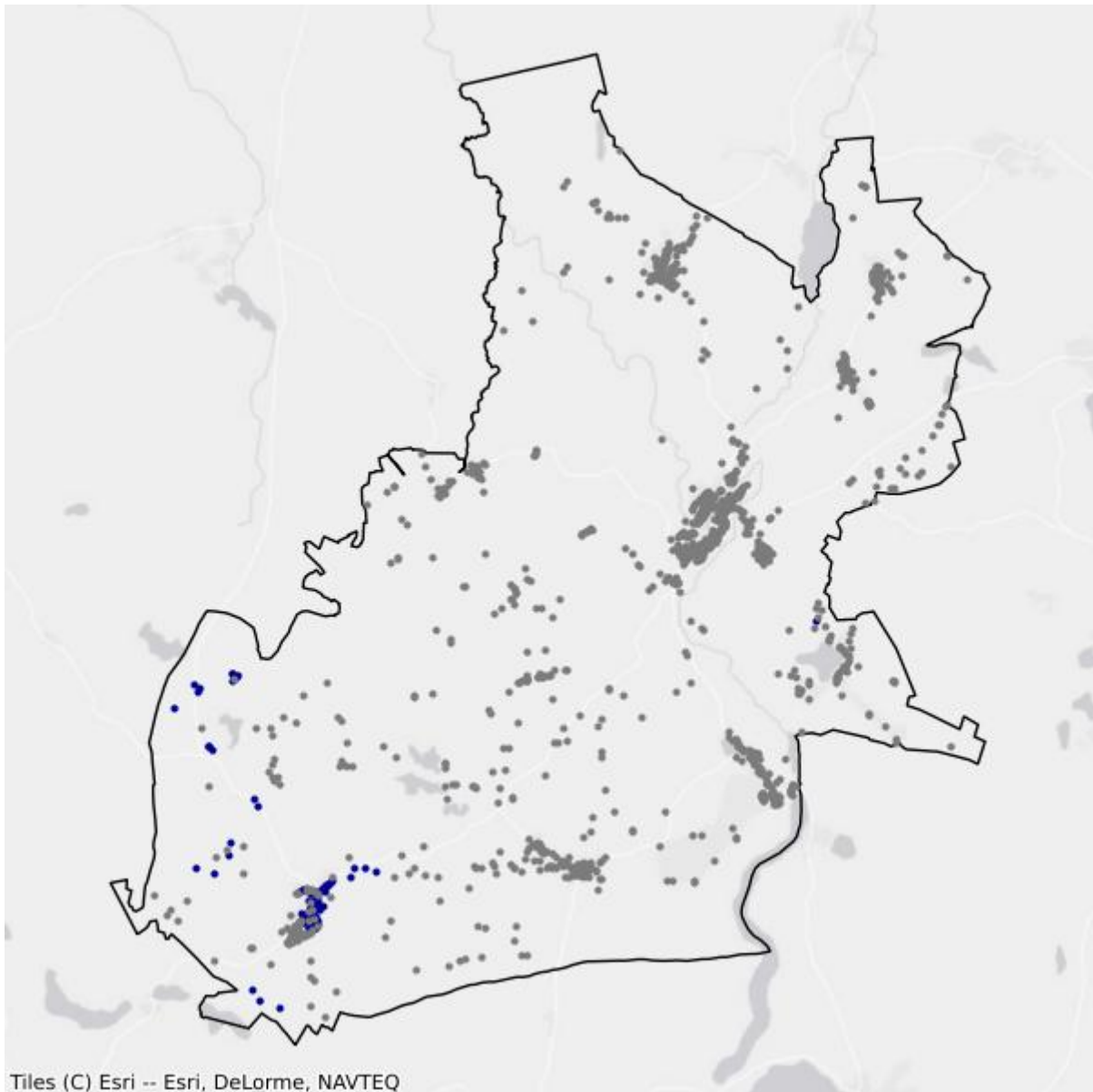

- Białe plamy
- W zasięgu poniżej 100 Mb/s

2. Powiat chojnicki

TERC: 2202

Statystyki ogólne

W powiecie jest 24 008 punktów adresowych. Na koniec grudnia 2025 roku w zasięgu stacjonarnego dostępu do usług szerokopasmowych były 18 274 punkty adresowe. Na wskazanym obszarze było 7 015 białych plam NGA, w tym 5 734 pozostały bez żadnego zasięgu. Od 1 stycznia 2023 do 31 grudnia 2025 roku obywatele zgłosili 634 zapotrzebowania na internet i 33 weryfikacje danych w systemie internet.gov.pl.

Na terenie powiatu działa 29 przedsiębiorców telekomunikacyjnych świadczących usługi stacjonarnego dostępu do usług szerokopasmowych, w tym:

- 22 świadczących wyłącznie usługi detaliczne;
- 2 świadczących wyłącznie usługi hurtowe;
- 5 świadczących usługi hurtowo-detaliczne.

W tabeli nr 2.1 przedstawiono liczbę zasięgów i punktów adresowych w zasięgu na terenie powiatu.

Tabela 2.1: Liczba zasięgów i punktów adresowych w zasięgu na terenie powiatu.			
Gmina	Liczba zasięgów zgłoszonych przez podmioty zobowiązane do raportowania	Liczba punktów adresowych objętych zasięgiem	Liczba punktów adresowych ogółem
Brusy	11 494	2 862	4 223
Chojnice	66 093	6 040	6 354
Chojnice	24 209	5 383	6 509
Czersk	22 553	3 800	6 279
Konarzyny	414	189	643
SUMA	124 763	18 274	24 008

W tabeli nr 2.2 przedstawiono liczbowy i procentowy podział na punkty adresowe w zależności od rodzaju zasięgu na terenie powiatu.

Tabela 2.2: Podział na rodzaje usług i zasięgów.		
	Liczba adresów	Udział %
Rzeczywisty	17 594	73,28%
Hurtowy (wyłącznie)	481	2,00%
Teoretyczny (wyłącznie)	199	0,83%

	Liczba adresów	Udział %
Brak zasięgu	5 734	23,88%
SUMA	24 008	100%

Zasięgi sieci

W tabeli nr 2.3 przedstawiono liczbowo i procentowo liczbę zasięgów oraz liczbę punktów adresowych na terenie powiatu w zależności od przepustowości.

Tabela 2.3: Liczba zasięgów i adresów w podziale na przepustowość.					
Przepustowość [Mb/s]	Liczba zasięgów	Udział %	Liczba punktów adresowych	Udział %	
2	5 000	4,01%	39	0,21%	
10	442	0,35%	0	0,00%	
20	2	0,00%	0	0,00%	
30	4 921	3,94%	253	1,38%	
40	1 667	1,34%	66	0,36%	
50	3 732	2,99%	736	4,03%	
60	1 317	1,06%	86	0,47%	
70	891	0,71%	41	0,22%	
80	260	0,21%	60	0,33%	
90	0	0,00%	0	0,00%	
100	3 794	3,04%	807	4,42%	
200	24 693	19,79%	5 601	30,65%	
300	669	0,54%	292	1,60%	
400	1	0,00%	1	0,01%	
500	1	0,00%	0	0,00%	
600	0	0,00%	0	0,00%	
700	0	0,00%	0	0,00%	
800	2 480	1,99%	1 043	5,71%	
900	8 365	6,70%	2	0,01%	
1000	53 709	43,05%	3 435	18,80%	
2000	12 818	10,27%	5 811	31,80%	
3000	0	0,00%	0	0,00%	
4000	1	0,00%	1	0,01%	
5000	0	0,00%	0	0,00%	
6000	0	0,00%	0	0,00%	
7000	0	0,00%	0	0,00%	
8000	0	0,00%	0	0,00%	
9000	0	0,00%	0	0,00%	

Przepustowość [Mb/s]	Liczba zasięgów	Udział %	Liczba punktów adresowych	Udział %
10000	0	0,00%	0	0,00%
SUMA	124 763	100%	18 274	100%

W tabeli nr 2.4 przedstawiono liczbę zasięgów w powiecie w zależności od rodzaju medium.

Tabela 2.4: Liczba zasięgów z podziałem na medium.		
Medium	Liczba zasięgów	Udział %
światłowodowe	75 790	60,75%
kablowe współosiowe miedziane	3 156	2,53%
kablowe parowe miedziane	15 846	12,70%
radiowe (FWA)	29 971	24,02%
SUMA	124 763	100%

Plany inwestycyjne (komercyjne)

W powiecie zgłoszone zostały plany inwestycyjne obejmujące 5 466 punktów adresowych, w tym 4 927 unikalnych punktów adresowych.

W tabeli nr 2.5 przedstawiono liczbę punktów adresowych na terenie powiatu, objętych planami inwestycyjnymi do zrealizowania ze środków własnych inwestorów.

Tabela 2.5: Liczba punktów adresowych ze zgłoszonymi planami inwestycyjnymi finansowanymi ze środków własnych inwestora.	
Powiat	Liczba punktów adresowych objętych planami inwestycyjnymi
Brusy	599
Chojnice	647
Chojnice	2 084
Czersk	2 027
Konarzyny	109
SUMA	5 466

Plany inwestycyjne realizowane ze środków publicznych

W powiecie realizowane są plany inwestycyjne ze środków publicznych obejmujące 0 punktów adresowych. Realizowanych jest 0 projektów z KPO i 0 projektów z FERC. Dane pochodzą z systemu SIMBA i odnoszą się do umów o dofinansowanie zawartych do dnia 31 grudnia 2025.

W tabeli nr 2.6 przedstawiono liczbę punktów adresowych na terenie powiatu, objętych planami inwestycyjnymi do zrealizowania ze środków publicznych.

Tabela 2.6: Liczba punktów adresowych ze zgłoszonymi planami inwestycyjnymi realizowanymi ze środków publicznych.

Gmina	Liczba punktów adresowych objętych planami inwestycyjnymi
Brusy	0
Chojnice	0
Chojnice	0
Czersk	0
Konarzyny	0
SUMA	0

2.1. Gmina Chojnice

TERC: 2202011

Statystyki ogólne

W gminie są 6 354 punkty adresowe. Na koniec grudnia 2025 roku w zasięgu stacjonarnego dostępu do usług szerokopasmowych było 6 040 punktów adresowych. Na wskazanym obszarze było 400 białych plam NGA, w tym 314 pozostało bez żadnego zasięgu. Od 1 stycznia 2023 do 31 grudnia 2025 roku obywatele zgłosili 141 zapotrzebowań na internet i 11 weryfikacji danych w systemie internet.gov.pl.

W tabeli nr 2.1.1 przedstawiono przedsiębiorców telekomunikacyjnych działających na terenie gminy i świadczących usługi stacjonarnego dostępu do usług szerokopasmowych.

Tabela 2.1.1: Podmiot w zależności od rodzaju usług.			
Podmiot	Detal	Hurt	Hurt-Detal
"NETIA" SPÓŁKA AKCYJNA			X
"P4 SPÓŁKA Z OGRANICZONĄ ODPOWIEDZIALNOŚCIĄ"	X		
"STARNET TELECOM" SPÓŁKA Z OGRANICZONĄ ODPOWIEDZIALNOŚCIĄ	X		
A4 SPÓŁKA Z OGRANICZONĄ ODPOWIEDZIALNOŚCIĄ SPÓŁKA KOMANDYTOWA	X		
CHOJNET MACIEJ SZYPRYT	X		
EXATEL SPÓŁKA AKCYJNA	X		
INEA SPÓŁKA Z OGRANICZONĄ ODPOWIEDZIALNOŚCIĄ	X		
INSTALL PROJECT PAWEŁ PARUSZEWSKI	X		
ITH SPÓŁKA Z OGRANICZONĄ ODPOWIEDZIALNOŚCIĄ	X		
LANDTECH SPÓŁKA Z OGRANICZONĄ ODPOWIEDZIALNOŚCIĄ	X		
NAUKOWA I AKADEMICKA SIEĆ KOMPUTEROWA - PAŃSTWOWY INSTYTUT BADAWCZY	X		
ORANGE POLSKA SPÓŁKA AKCYJNA	X	X	X
OSLINK INTERNET SPÓŁKA Z OGRANICZONĄ ODPOWIEDZIALNOŚCIĄ SPÓŁKA KOMANDYTOWA	X		
PETRUS SPÓŁKA Z OGRANICZONĄ ODPOWIEDZIALNOŚCIĄ	X		
POLKOMTEL SPÓŁKA Z OGRANICZONĄ ODPOWIEDZIALNOŚCIĄ	X		
RFC INTERNET SPÓŁKA Z OGRANICZONĄ ODPOWIEDZIALNOŚCIĄ	X		
STANISŁAW KANT ZAKŁAD USŁUGOWY RTV	X		
T-MOBILE POLSKA SPÓŁKA AKCYJNA	X		

Podmiot	Detal	Hurt	Hurt-Detal
TOWERLINK POLAND SPÓŁKA Z OGRANICZONĄ ODPOWIEDZIALNOŚCIĄ		X	
VECTRA SPÓŁKA AKCYJNA	X		
ŚWIATŁOWÓD INWESTYCJE SPÓŁKA Z OGRANICZONĄ ODPOWIEDZIALNOŚCIĄ		X	

W tabeli nr 2.1.2 przedstawiono liczbowy i procentowy podział na punkty adresowe w zależności od rodzaju zasięgu na terenie gminy.

Tabela 2.1.2: Podział na rodzaje usług i zasięgów.		
	Liczba adresów	Udział %
Rzeczywisty	5 967	93,91%
Hurtowy (wyłącznie)	72	1,13%
Teoretyczny (wyłącznie)	1	0,02%
Brak zasięgu	314	4,94%
SUMA	6 354	100%

Zasięgi sieci

W tabeli nr 2.1.3 przedstawiono liczbowo i procentowo liczbę zasięgów oraz liczbę punktów adresowych na terenie gminy w zależności od przepustowości.

Tabela 2.1.3: Liczba zasięgów i adresów w podziale na przepustowość.					
Przepustowość [Mb/s]	Liczba zasięgów	Udział %	Liczba punktów adresowych	Udział %	
2	4 878	7,38%	37	0,61%	
10	438	0,66%	0	0,00%	
20	0	0,00%	0	0,00%	
30	1 089	1,65%	22	0,36%	
40	278	0,42%	4	0,07%	
50	861	1,30%	6	0,10%	
60	414	0,63%	7	0,12%	
70	512	0,77%	10	0,17%	
80	60	0,09%	0	0,00%	
90	0	0,00%	0	0,00%	
100	821	1,24%	7	0,12%	
200	11 278	17,06%	939	15,55%	
300	0	0,00%	0	0,00%	
400	0	0,00%	0	0,00%	
500	1	0,00%	0	0,00%	
600	0	0,00%	0	0,00%	

Przepustowość [Mb/s]	Liczba zasięgów	Udział %	Liczba punktów adresowych	Udział %
700	0	0,00%	0	0,00%
800	1 592	2,41%	259	4,29%
900	4 015	6,07%	0	0,00%
1000	29 650	44,86%	242	4,01%
2000	10 205	15,44%	4 506	74,60%
3000	0	0,00%	0	0,00%
4000	1	0,00%	1	0,02%
5000	0	0,00%	0	0,00%
6000	0	0,00%	0	0,00%
7000	0	0,00%	0	0,00%
8000	0	0,00%	0	0,00%
9000	0	0,00%	0	0,00%
10000	0	0,00%	0	0,00%
SUMA	66 093	100%	6 040	100%

W tabeli nr 2.1.4 przedstawiono liczbę zasięgów w gminie w zależności od rodzaju medium.

Tabela 2.1.4: Liczba zasięgów z podziałem na medium.

Medium	Liczba zasięgów	Udział %
światłowodowe	43 221	65,39%
kablowe współosiowe miedziane	2 261	3,42%
kablowe parowe miedziane	7 948	12,03%
radiowe (FWA)	12 663	19,16%
SUMA	66 093	100%

Plany inwestycyjne (komercyjne)

W gminie zostało zgłoszonych 647 planowanych inwestycji w punktach adresowych. Zgłoszone plany inwestycyjne przewidują objęcie w kolejnych 3 latach zasięgiem stacjonarnego dostępu do usług szerokopasmowych:

- 496 punktów adresowych znajdujących się już w zasięgu rzeczywistym;
- 0 punktów adresowych znajdujących się już w zasięgu wyłącznie hurtowym;
- 0 punktów adresowych znajdujących się już w zasięgu teoretycznym;
- 0 punktów adresowych znajdujących się w planie inwestycyjnym ze środków publicznych;
- 3 punkty adresowe znajdujące się w więcej niż jednym planie inwestycyjnym ze środków prywatnych;
- 148 punktów adresowych będących białymi plamami (bez zasięgu).

Plany inwestycyjne realizowane ze środków publicznych

W gminie realizowane są plany inwestycyjne ze środków publicznych obejmujące 0 punktów adresowych. Realizowanych jest 0 projektów z KPO i 0 projektów z FERC. Dane pochodzą z systemu SIMBA i odnoszą się do umów o dofinansowanie zawartych do dnia 31 grudnia 2025.

W tabeli nr 2.1.5 przedstawiono liczbę punktów adresowych na terenie gminy, objętych planami inwestycyjnymi do zrealizowania ze środków publicznych.

Tabela 2.1.5: Liczba punktów adresowych ze zgłoszonymi planami inwestycyjnymi realizowanymi ze środków publicznych.

Numer projektu	Beneficjent	Liczba PA
Brak danych		

Mapa planów inwestycyjnych

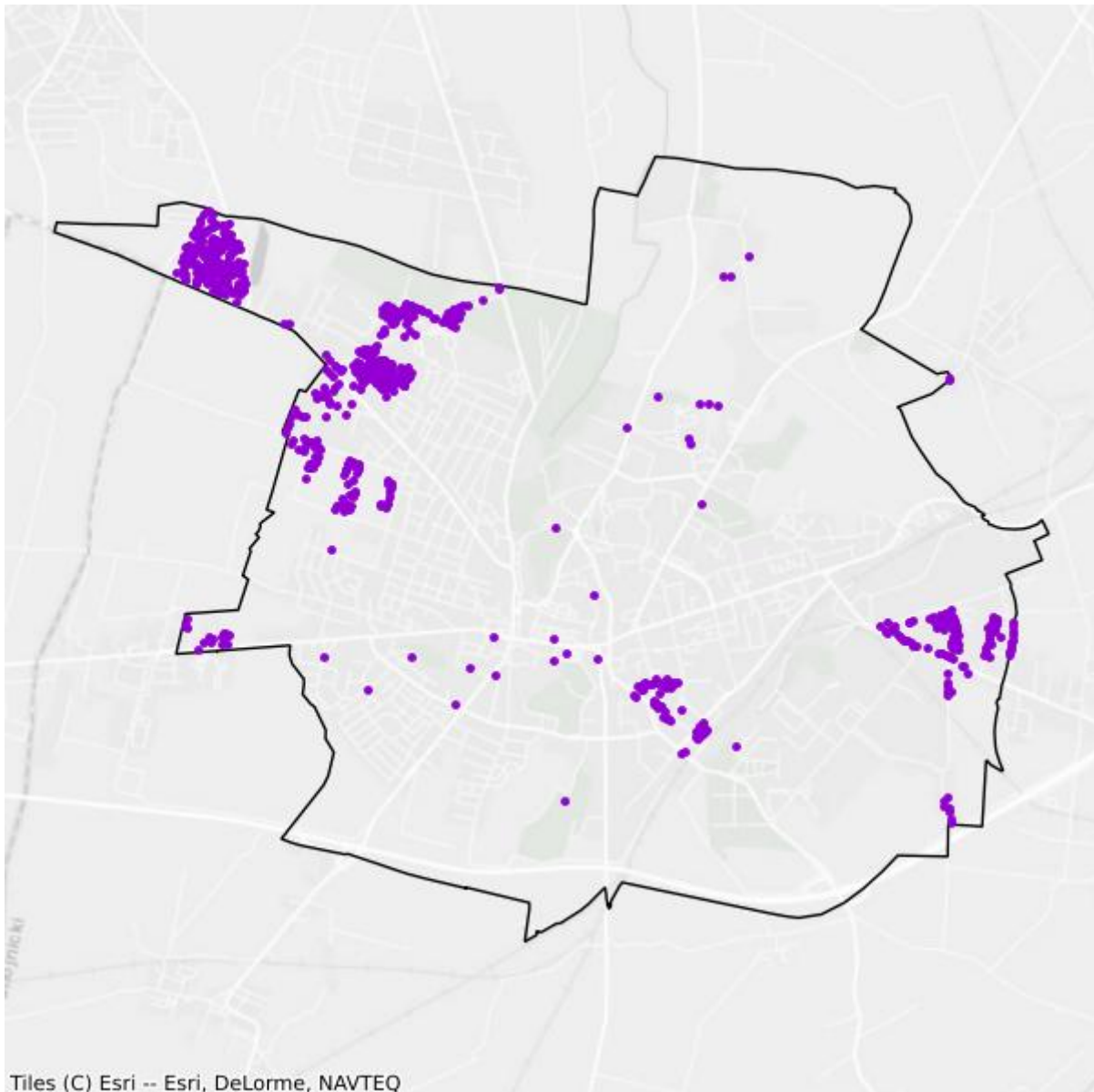

- Plany inwestycyjne realizowane ze środków prywatnych
- Plany inwestycyjne realizowane ze środków publicznych

Mapa białych plam

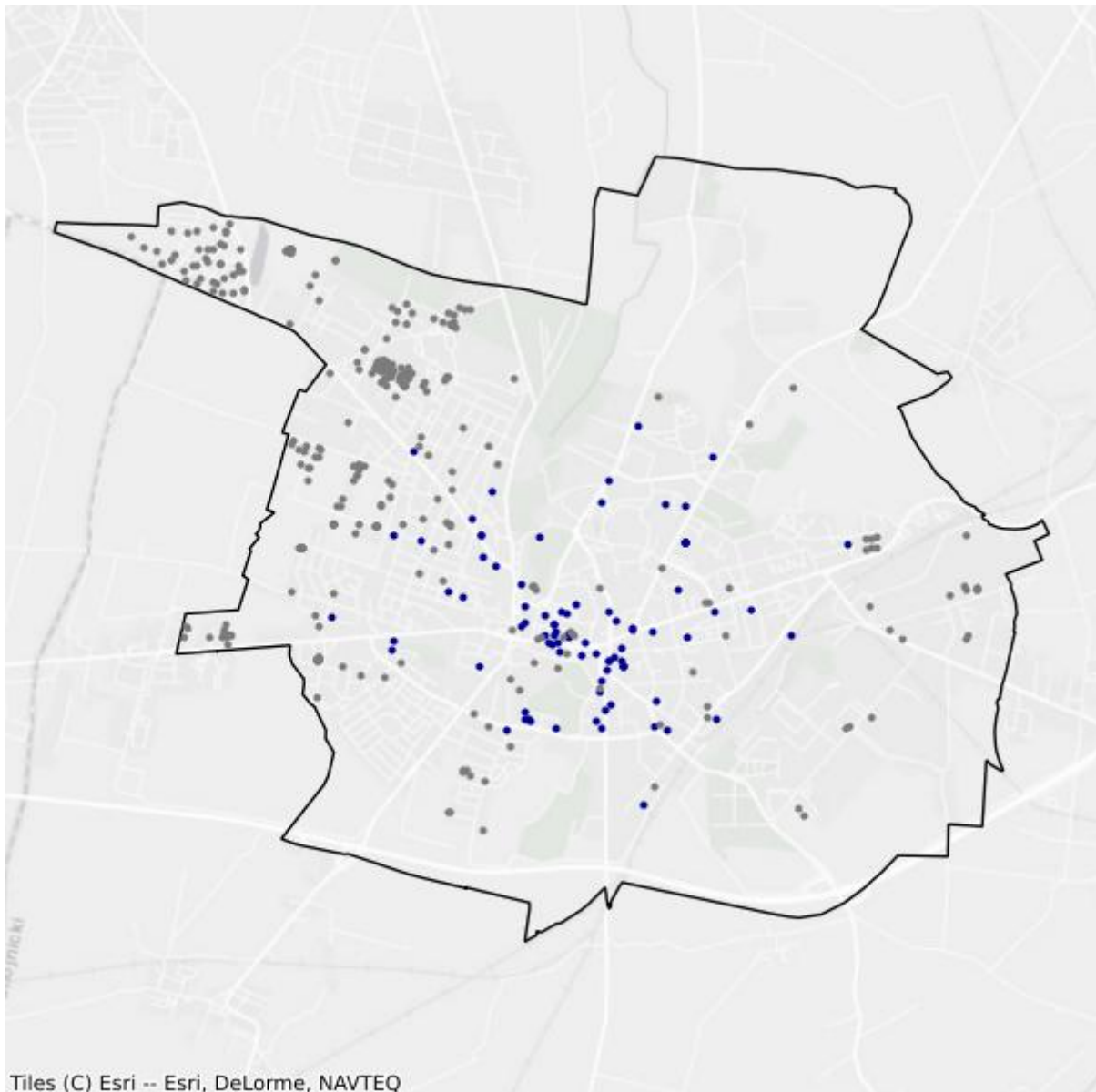

- Białe plamy
- W zasięgu poniżej 100 Mb/s

2.2. Gmina Brusy

TERC: 2202023

Statystyki ogólne

W gminie są 4 223 punkty adresowe. Na koniec grudnia 2025 roku w zasięgu stacjonarnego dostępu do usług szerokopasmowych były 2 862 punkty adresowe. Na wskazanym obszarze było 1 620 białych plam NGA, w tym 1 361 pozostało bez żadnego zasięgu. Od 1 stycznia 2023 do 31 grudnia 2025 roku obywatele zgłosili 77 zapotrzebowań na internet i 4 weryfikacje danych w systemie internet.gov.pl.

W tabeli nr 2.2.1 przedstawiono przedsiębiorców telekomunikacyjnych działających na terenie gminy i świadczących usługi stacjonarnego dostępu do usług szerokopasmowych.

Tabela 2.2.1: Podmiot w zależności od rodzaju usług.			
Podmiot	Detal	Hurt	Hurt-Detal
"NETIA" SPÓŁKA AKCYJNA			X
"P4 SPÓŁKA Z OGRANICZONĄ ODPOWIEDZIALNOŚCIĄ"	X		
A4 SPÓŁKA Z OGRANICZONĄ ODPOWIEDZIALNOŚCIĄ SPÓŁKA KOMANDYTOWA	X		
CHOJNET MACIEJ SZYPRYT	X		
EXATEL SPÓŁKA AKCYJNA	X		
KRZYSZTOF POŁOM "TELSAT"	X		
NAUKOWA I AKADEMICKA SIEĆ KOMPUTEROWA - PAŃSTWOWY INSTYTUT BADAWCZY	X		
ORANGE POLSKA SPÓŁKA AKCYJNA		X	X
OSLINK INTERNET SPÓŁKA Z OGRANICZONĄ ODPOWIEDZIALNOŚCIĄ SPÓŁKA KOMANDYTOWA	X		
PETRUS SPÓŁKA Z OGRANICZONĄ ODPOWIEDZIALNOŚCIĄ	X		
POLKOMTEL SPÓŁKA Z OGRANICZONĄ ODPOWIEDZIALNOŚCIĄ	X		
RFC INTERNET SPÓŁKA Z OGRANICZONĄ ODPOWIEDZIALNOŚCIĄ	X		
T-MOBILE POLSKA SPÓŁKA AKCYJNA	X		

W tabeli nr 2.2.2 przedstawiono liczbowy i procentowy podział na punkty adresowe w zależności od rodzaju zasięgu na terenie gminy.

Tabela 2.2.2: Podział na rodzaje usług i zasięgów.

	Liczba adresów	Udział %
Rzeczywisty	2 577	61,02%
Hurtowy (wyłącznie)	90	2,13%
Teoretyczny (wyłącznie)	195	4,62%
Brak zasięgu	1 361	32,23%
SUMA	4 223	100%

Zasięgi sieci

W tabeli nr 2.2.3 przedstawiono liczbowo i procentowo liczbę zasięgów oraz liczbę punktów adresowych na terenie gminy w zależności od przepustowości.

Tabela 2.2.3: Liczba zasięgów i adresów w podziale na przepustowość.

Przepustowość [Mb/s]	Liczba zasięgów	Udział %	Liczba punktów adresowych	Udział %
2	0	0,00%	0	0,00%
10	0	0,00%	0	0,00%
20	0	0,00%	0	0,00%
30	1 044	9,08%	49	1,71%
40	555	4,83%	16	0,56%
50	515	4,48%	172	6,01%
60	202	1,76%	12	0,42%
70	83	0,72%	1	0,03%
80	35	0,30%	9	0,31%
90	0	0,00%	0	0,00%
100	1 661	14,45%	601	21,00%
200	2 672	23,25%	536	18,73%
300	669	5,82%	292	10,20%
400	0	0,00%	0	0,00%
500	0	0,00%	0	0,00%
600	0	0,00%	0	0,00%
700	0	0,00%	0	0,00%
800	700	6,09%	599	20,93%
900	558	4,85%	1	0,03%
1000	2 798	24,34%	572	19,99%
2000	2	0,02%	2	0,07%
3000	0	0,00%	0	0,00%
4000	0	0,00%	0	0,00%
5000	0	0,00%	0	0,00%
6000	0	0,00%	0	0,00%

Przepustowość [Mb/s]	Liczba zasięgów	Udział %	Liczba punktów adresowych	Udział %
7000	0	0,00%	0	0,00%
8000	0	0,00%	0	0,00%
9000	0	0,00%	0	0,00%
10000	0	0,00%	0	0,00%
SUMA	11 494	100%	2 862	100%

W tabeli nr 2.2.4 przedstawiono liczbę zasięgów w gminie w zależności od rodzaju medium.

Tabela 2.2.4: Liczba zasięgów z podziałem na medium.

Medium	Liczba zasięgów	Udział %
światłowodowe	4 735	41,20%
kablowe współosiowe miedziane	870	7,57%
kablowe parowe miedziane	2 230	19,40%
radiowe (FWA)	3 659	31,83%
SUMA	11 494	100%

Plany inwestycyjne (komercyjne)

W gminie zostało zgłoszonych 599 planowanych inwestycji w punktach adresowych. Zgłoszone plany inwestycyjne przewidują objęcie w kolejnych 3 latach zasięgiem stacjonarnego dostępu do usług szerokopasmowych:

- 275 punktów adresowych znajdujących się już w zasięgu rzeczywistym;
- 8 punktów adresowych znajdujących się już w zasięgu wyłącznie hurtowym;
- 34 punkty adresowe znajdujące się już w zasięgu teoretycznym;
- 0 punktów adresowych znajdujących się w planie inwestycyjnym ze środków publicznych;
- 0 punktów adresowych znajdujących się w więcej niż jednym planie inwestycyjnym ze środków prywatnych;
- 282 punkty adresowe będące białymi plamami (bez zasięgu).

Plany inwestycyjne realizowane ze środków publicznych

W gminie realizowane są plany inwestycyjne ze środków publicznych obejmujące 0 punktów adresowych. Realizowanych jest 0 projektów z KPO i 0 projektów z FERC. Dane pochodzą z systemu SIMBA i odnoszą się do umów o dofinansowanie zawartych do dnia 31 grudnia 2025.

W tabeli nr 2.2.5 przedstawiono liczbę punktów adresowych na terenie gminy, objętych planami inwestycyjnymi do zrealizowania ze środków publicznych.

Tabela 2.2.5: Liczba punktów adresowych ze zgłoszonymi planami inwestycyjnymi realizowanymi ze środków publicznych.

Numer projektu	Beneficjent	Liczba PA
Brak danych		

Mapa planów inwestycyjnych

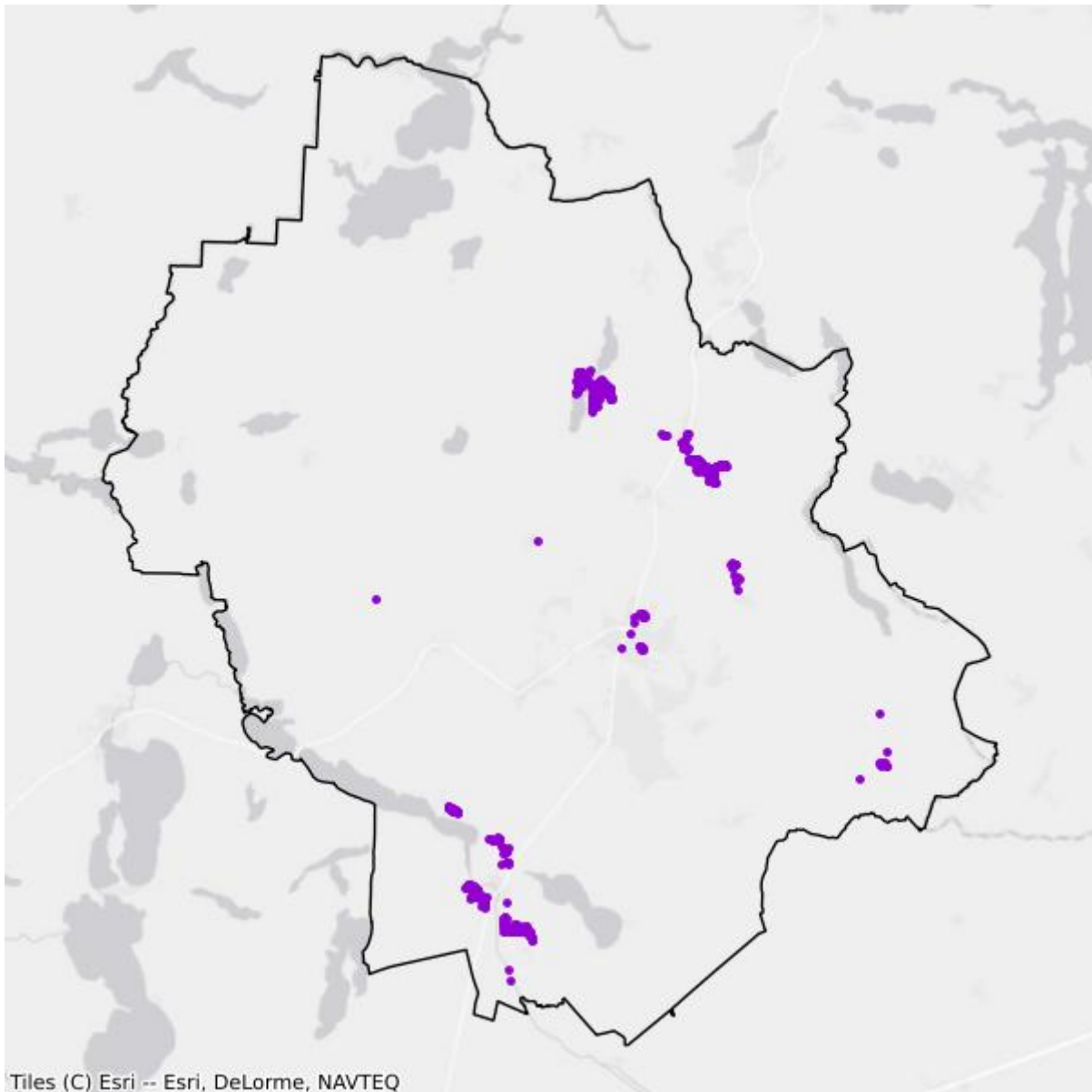

- Plany inwestycyjne realizowane ze środków prywatnych
- Plany inwestycyjne realizowane ze środków publicznych

Mapa białych plam

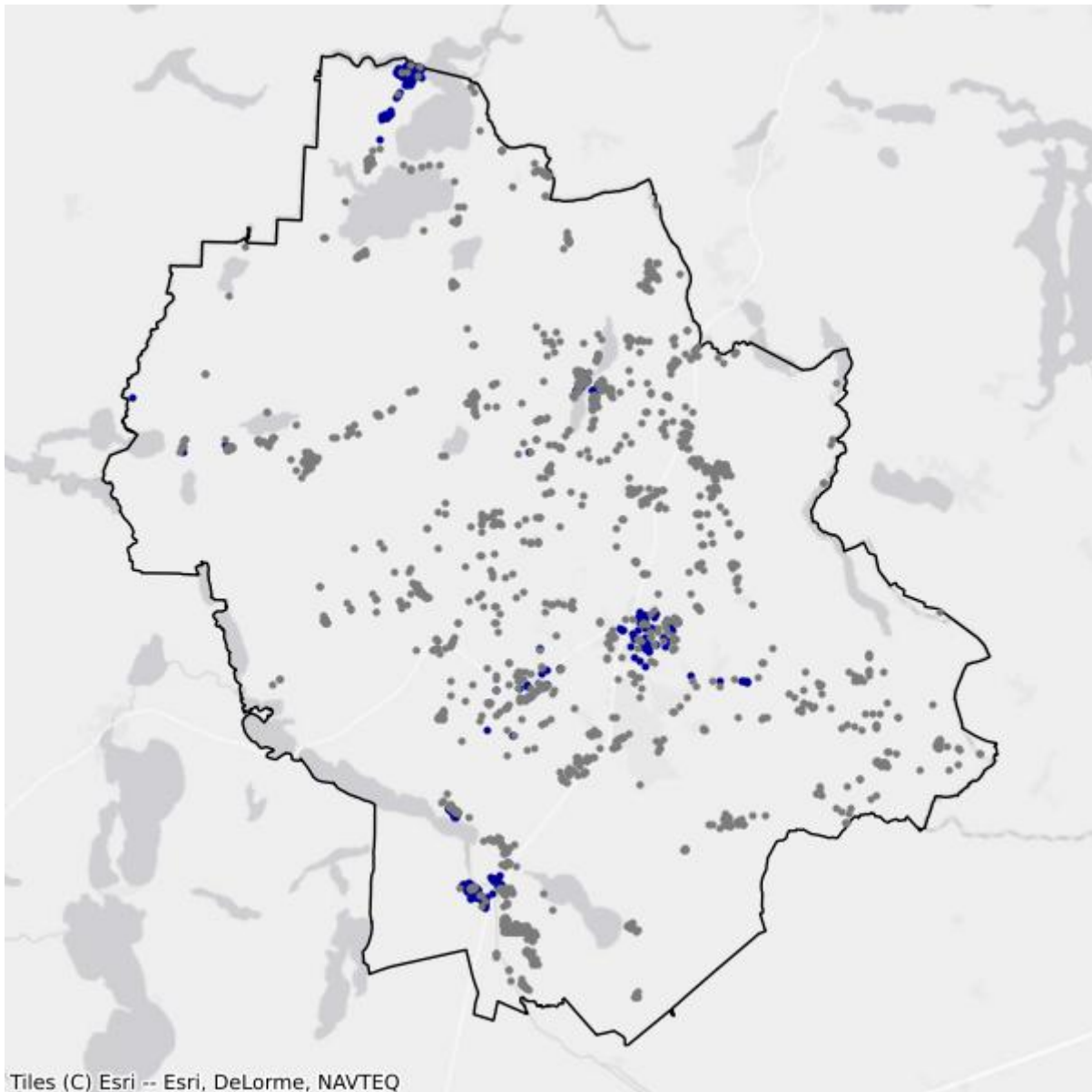

- Białe plamy
- W zasięgu poniżej 100 Mb/s

2.3. Gmina Chojnice

TERC: 2202032

Statystyki ogólne

W gminie jest 6 509 punktów adresowych. Na koniec grudnia 2025 roku w zasięgu stacjonarnego dostępu do usług szerokopasmowych były 5 383 punkty adresowe. Na wskazanym obszarze było 1 530 białych plam NGA, w tym 1 126 pozostało bez żadnego zasięgu. Od 1 stycznia 2023 do 31 grudnia 2025 roku obywatele zgłosili 136 zapotrzebowań na internet i 6 weryfikacji danych w systemie internet.gov.pl.

W tabeli nr 2.3.1 przedstawiono przedsiębiorców telekomunikacyjnych działających na terenie gminy i świadczących usługi stacjonarnego dostępu do usług szerokopasmowych.

Tabela 2.3.1: Podmiot w zależności od rodzaju usług.			
Podmiot	Detal	Hurt	Hurt-Detal
"NETIA" SPÓŁKA AKCYJNA			X
"P4 SPÓŁKA Z OGRANICZONĄ ODPOWIEDZIALNOŚCIĄ"	X		
"STARNET TELECOM" SPÓŁKA Z OGRANICZONĄ ODPOWIEDZIALNOŚCIĄ			X
A4 SPÓŁKA Z OGRANICZONĄ ODPOWIEDZIALNOŚCIĄ SPÓŁKA KOMANDYTOWA	X		
CHOJNET MACIEJ SZYPRYT	X		
CITIMEDIA.PL SPÓŁKA Z OGRANICZONĄ ODPOWIEDZIALNOŚCIĄ			X
INEA SPÓŁKA Z OGRANICZONĄ ODPOWIEDZIALNOŚCIĄ	X		
INSTALL PROJECT PAWEŁ PARUSZEWSKI	X		
LANDTECH SPÓŁKA Z OGRANICZONĄ ODPOWIEDZIALNOŚCIĄ	X		
MARCIN STĄPÓR STA KOM	X		
MICROLINK SPÓŁKA Z OGRANICZONĄ ODPOWIEDZIALNOŚCIĄ	X		
NAUKOWA I AKADEMICKA SIEĆ KOMPUTEROWA - PAŃSTWOWY INSTYTUT BADAWCZY	X		
ORANGE POLSKA SPÓŁKA AKCYJNA	X	X	X
OSLINK INTERNET SPÓŁKA Z OGRANICZONĄ ODPOWIEDZIALNOŚCIĄ SPÓŁKA KOMANDYTOWA	X		
PETRUS SPÓŁKA Z OGRANICZONĄ ODPOWIEDZIALNOŚCIĄ	X		
POLKOMTEL SPÓŁKA Z OGRANICZONĄ ODPOWIEDZIALNOŚCIĄ	X		
RFC INTERNET SPÓŁKA Z OGRANICZONĄ ODPOWIEDZIALNOŚCIĄ	X		
SQS POLSKA SZYMON WYSOKIŃSKI	X		

Podmiot	Detal	Hurt	Hurt-Detal
STANISŁAW KANT ZAKŁAD USŁUGOWY RTV	X		
T-MOBILE POLSKA SPÓŁKA AKCYJNA	X		
TOWERLINK POLAND SPÓŁKA Z OGRANICZONĄ ODPOWIEDZIALNOŚCIĄ		X	
VECTRA SPÓŁKA AKCYJNA	X		
ŚWIATŁOWÓD INWESTYCJE SPÓŁKA Z OGRANICZONĄ ODPOWIEDZIALNOŚCIĄ		X	

W tabeli nr 2.3.2 przedstawiono liczbowy i procentowy podział na punkty adresowe w zależności od rodzaju zasięgu na terenie gminy.

Tabela 2.3.2: Podział na rodzaje usług i zasięgów.

	Liczba adresów	Udział %
Rzeczywisty	5 204	79,95%
Hurtowy (wyłącznie)	179	2,75%
Teoretyczny (wyłącznie)	0	0,00%
Brak zasięgu	1 126	17,30%
SUMA	6 509	100%

Zasięgi sieci

W tabeli nr 2.3.3 przedstawiono liczbowo i procentowo liczbę zasięgów oraz liczbę punktów adresowych na terenie gminy w zależności od przepustowości.

Tabela 2.3.3: Liczba zasięgów i adresów w podziale na przepustowość.

Przepustowość [Mb/s]	Liczba zasięgów	Udział %	Liczba punktów adresowych	Udział %
2	122	0,50%	2	0,04%
10	4	0,02%	0	0,00%
20	2	0,01%	0	0,00%
30	1 190	4,92%	68	1,26%
40	409	1,69%	29	0,54%
50	1 560	6,44%	244	4,53%
60	326	1,35%	33	0,61%
70	131	0,54%	10	0,19%
80	71	0,29%	18	0,33%
90	0	0,00%	0	0,00%
100	1 142	4,72%	170	3,16%
200	9 329	38,54%	3 596	66,80%
300	0	0,00%	0	0,00%
400	0	0,00%	0	0,00%

Przepustowość [Mb/s]	Liczba zasięgów	Udział %	Liczba punktów adresowych	Udział %
500	0	0,00%	0	0,00%
600	0	0,00%	0	0,00%
700	0	0,00%	0	0,00%
800	13	0,05%	10	0,19%
900	1 145	4,73%	0	0,00%
1000	6 983	28,84%	310	5,76%
2000	1 782	7,36%	893	16,59%
3000	0	0,00%	0	0,00%
4000	0	0,00%	0	0,00%
5000	0	0,00%	0	0,00%
6000	0	0,00%	0	0,00%
7000	0	0,00%	0	0,00%
8000	0	0,00%	0	0,00%
9000	0	0,00%	0	0,00%
10000	0	0,00%	0	0,00%
SUMA	24 209	100%	5 383	100%

W tabeli nr 2.3.4 przedstawiono liczbę zasięgów w gminie w zależności od rodzaju medium.

Tabela 2.3.4: Liczba zasięgów z podziałem na medium.

Medium	Liczba zasięgów	Udział %
światłowodowe	9 921	40,98%
kablowe współosiowe miedziane	4	0,02%
kablowe parowe miedziane	2 664	11,00%
radiowe (FWA)	11 620	48,00%
SUMA	24 209	100%

Plany inwestycyjne (komercyjne)

W gminie zostały zgłoszone 2 084 planowane inwestycje w punktach adresowych. Zgłoszone plany inwestycyjne przewidują objęcie w kolejnych 3 latach zasięgiem stacjonarnego dostępu do usług szerokopasmowych:

- 1 862 punkty adresowe znajdujące się już w zasięgu rzeczywistym;
- 11 punktów adresowych znajdujących się już w zasięgu wyłącznie hurtowym;
- 0 punktów adresowych znajdujących się już w zasięgu teoretycznym;
- 0 punktów adresowych znajdujących się w planie inwestycyjnym ze środków publicznych;
- 1 punkt adresowy znajdujący się w więcej niż jednym planie inwestycyjnym ze środków prywatnych;
- 210 punktów adresowych będących białymi plamami (bez zasięgu).

Plany inwestycyjne realizowane ze środków publicznych

W gminie realizowane są plany inwestycyjne ze środków publicznych obejmujące 0 punktów adresowych. Realizowanych jest 0 projektów z KPO i 0 projektów z FERC. Dane pochodzą z systemu SIMBA i odnoszą się do umów o dofinansowanie zawartych do dnia 31 grudnia 2025.

W tabeli nr 2.3.5 przedstawiono liczbę punktów adresowych na terenie gminy, objętych planami inwestycyjnymi do zrealizowania ze środków publicznych.

Tabela 2.3.5: Liczba punktów adresowych ze zgłoszonymi planami inwestycyjnymi realizowanymi ze środków publicznych.		
Numer projektu	Beneficjent	Liczba PA
Brak danych		

Mapa planów inwestycyjnych

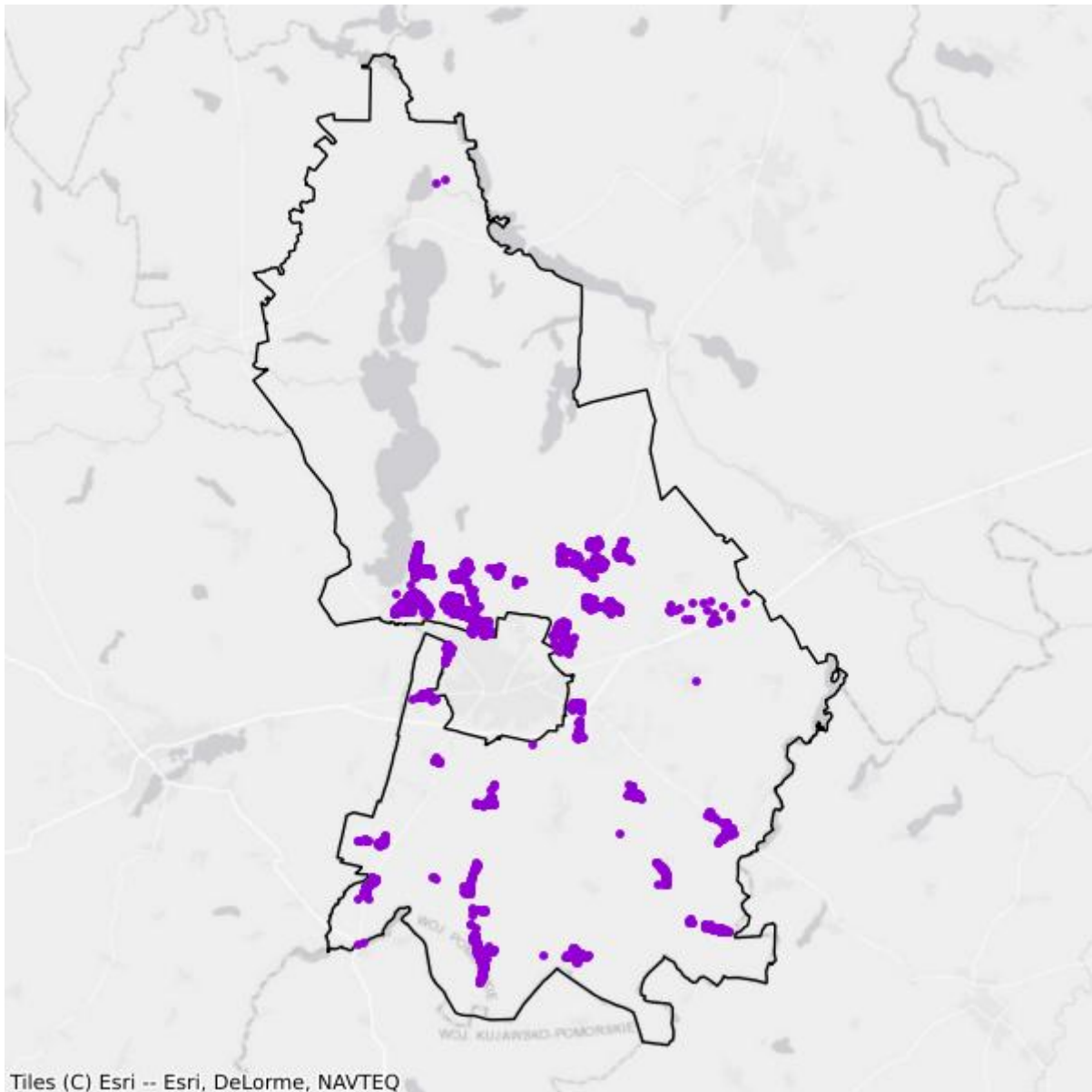

- Plany inwestycyjne realizowane ze środków prywatnych
- Plany inwestycyjne realizowane ze środków publicznych

Mapa białych plam

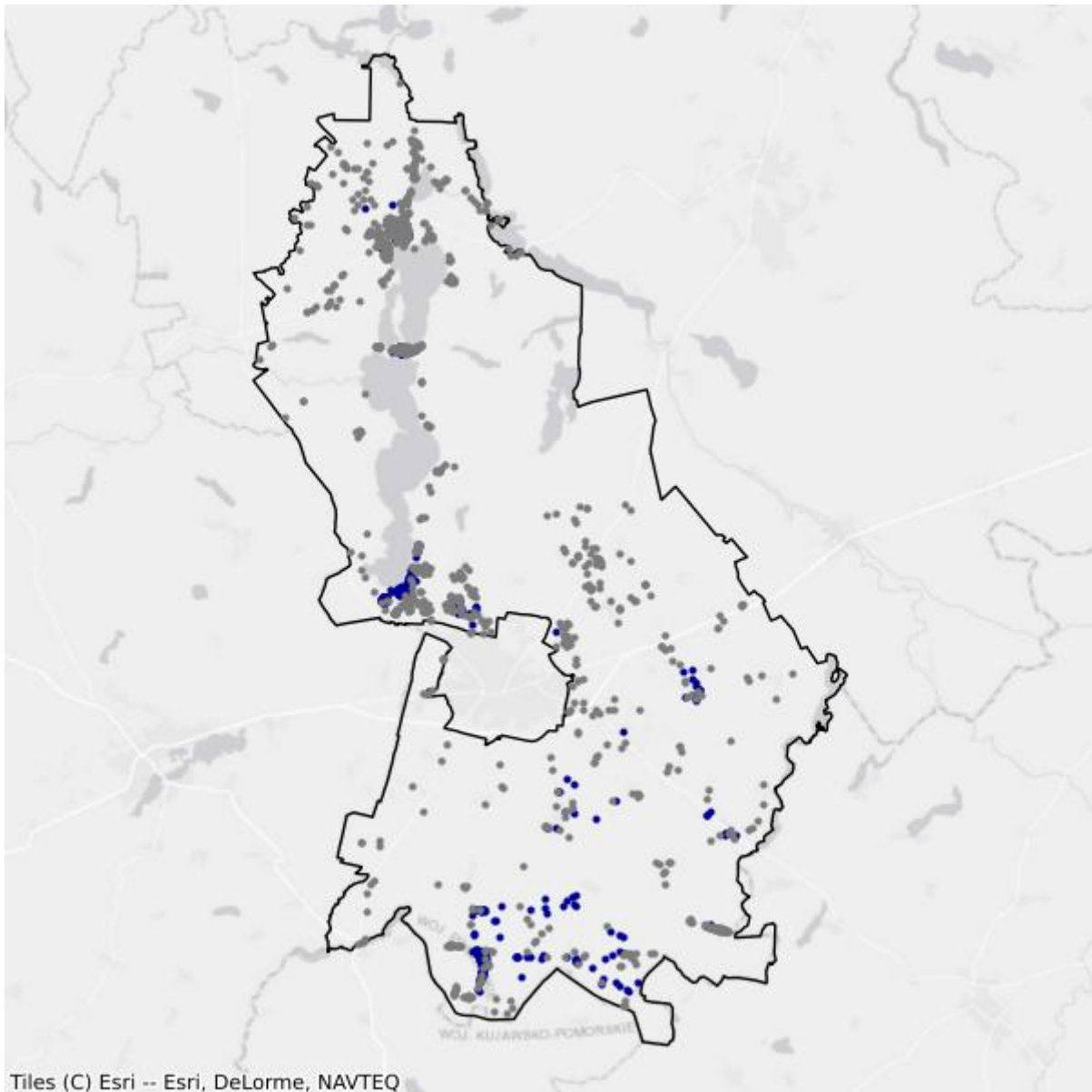

- Białe plamy
- W zasięgu poniżej 100 Mb/s

2.4. Gmina Czersk

TERC: 2202043

Statystyki ogólne

W gminie jest 6 279 punktów adresowych. Na koniec grudnia 2025 roku w zasięgu stacjonarnego dostępu do usług szerokopasmowych było 3 800 punktów adresowych. Na wskazanym obszarze było 2 837 białych plam NGA, w tym 2 479 pozostało bez żadnego zasięgu. Od 1 stycznia 2023 do 31 grudnia 2025 roku obywatele zgłosili 266 zapotrzebowań na internet i 12 weryfikacji danych w systemie internet.gov.pl.

W tabeli nr 2.4.1 przedstawiono przedsiębiorców telekomunikacyjnych działających na terenie gminy i świadczących usługi stacjonarnego dostępu do usług szerokopasmowych.

Tabela 2.4.1: Podmiot w zależności od rodzaju usług.			
Podmiot	Detal	Hurt	Hurt-Detal
"NETIA" SPÓŁKA AKCYJNA			X
"P4 SPÓŁKA Z OGRANICZONĄ ODPOWIEDZIALNOŚCIĄ"	X		
A4 SPÓŁKA Z OGRANICZONĄ ODPOWIEDZIALNOŚCIĄ SPÓŁKA KOMANDYTOWA	X		
CHOJNET MACIEJ SZYPRYT	X		
EXATEL SPÓŁKA AKCYJNA	X		
INEA SPÓŁKA Z OGRANICZONĄ ODPOWIEDZIALNOŚCIĄ	X		
INSTALL PROJECT PAWEŁ PARUSZEWSKI	X		
LANDTECH SPÓŁKA Z OGRANICZONĄ ODPOWIEDZIALNOŚCIĄ	X		
NAUKOWA I AKADEMICKA SIEĆ KOMPUTEROWA - PAŃSTWOWY INSTYTUT BADAWCZY	X		
NEANTIC SPÓŁKA Z OGRANICZONĄ ODPOWIEDZIALNOŚCIĄ			X
ORANGE POLSKA SPÓŁKA AKCYJNA	X	X	X
OSLINK INTERNET SPÓŁKA Z OGRANICZONĄ ODPOWIEDZIALNOŚCIĄ SPÓŁKA KOMANDYTOWA	X		
PETRUS SPÓŁKA Z OGRANICZONĄ ODPOWIEDZIALNOŚCIĄ	X		
POLKOMTEL SPÓŁKA Z OGRANICZONĄ ODPOWIEDZIALNOŚCIĄ	X		
RFC INTERNET SPÓŁKA Z OGRANICZONĄ ODPOWIEDZIALNOŚCIĄ	X		
STANET SPÓŁKA Z OGRANICZONĄ ODPOWIEDZIALNOŚCIĄ	X		
STANISŁAW KANT ZAKŁAD USŁUGOWY RTV	X		
T-MOBILE POLSKA SPÓŁKA AKCYJNA	X		

Podmiot	Detal	Hurt	Hurt-Detal
TOWERLINK POLAND SPÓŁKA Z OGRANICZONĄ ODPOWIEDZIALNOŚCIĄ		X	
VECTRA SPÓŁKA AKCYJNA	X		
ŚWIATŁOWÓD INWESTYCJE SPÓŁKA Z OGRANICZONĄ ODPOWIEDZIALNOŚCIĄ		X	

W tabeli nr 2.4.2 przedstawiono liczbowy i procentowy podział na punkty adresowe w zależności od rodzaju zasięgu na terenie gminy.

Tabela 2.4.2: Podział na rodzaje usług i zasięgów.		
	Liczba adresów	Udział %
Rzeczywisty	3 683	58,66%
Hurtowy (wyłącznie)	114	1,82%
Teoretyczny (wyłącznie)	3	0,05%
Brak zasięgu	2 479	39,48%
SUMA	6 279	100%

Zasięgi sieci

W tabeli nr 2.4.3 przedstawiono liczbowo i procentowo liczbę zasięgów oraz liczbę punktów adresowych na terenie gminy w zależności od przepustowości.

Tabela 2.4.3: Liczba zasięgów i adresów w podziale na przepustowość.					
Przepustowość [Mb/s]	Liczba zasięgów	Udział %	Liczba punktów adresowych	Udział %	
2	0	0,00%	0	0,00%	
10	0	0,00%	0	0,00%	
20	0	0,00%	0	0,00%	
30	1 533	6,80%	92	2,42%	
40	363	1,61%	17	0,45%	
50	629	2,79%	194	5,11%	
60	327	1,45%	20	0,53%	
70	132	0,59%	10	0,26%	
80	79	0,35%	25	0,66%	
90	0	0,00%	0	0,00%	
100	166	0,74%	26	0,68%	
200	1 414	6,27%	530	13,95%	
300	0	0,00%	0	0,00%	
400	1	0,00%	1	0,03%	
500	0	0,00%	0	0,00%	
600	0	0,00%	0	0,00%	

Przepustowość [Mb/s]	Liczba zasięgów	Udział %	Liczba punktów adresowych	Udział %
700	0	0,00%	0	0,00%
800	175	0,78%	175	4,61%
900	2 645	11,73%	1	0,03%
1000	14 260	63,23%	2 299	60,50%
2000	829	3,68%	410	10,79%
3000	0	0,00%	0	0,00%
4000	0	0,00%	0	0,00%
5000	0	0,00%	0	0,00%
6000	0	0,00%	0	0,00%
7000	0	0,00%	0	0,00%
8000	0	0,00%	0	0,00%
9000	0	0,00%	0	0,00%
10000	0	0,00%	0	0,00%
SUMA	22 553	100%	3 800	100%

W tabeli nr 2.4.4 przedstawiono liczbę zasięgów w gminie w zależności od rodzaju medium.

Tabela 2.4.4: Liczba zasięgów z podziałem na medium.

Medium	Liczba zasięgów	Udział %
światłowodowe	17 901	79,37%
kablowe współosiowe miedziane	21	0,09%
kablowe parowe miedziane	2 752	12,20%
radiowe (FWA)	1 879	8,33%
SUMA	22 553	100%

Plany inwestycyjne (komercyjne)

W gminie zostało zgłoszonych 2 027 planowanych inwestycji w punktach adresowych. Zgłoszone plany inwestycyjne przewidują objęcie w kolejnych 3 latach zasięgiem stacjonarnego dostępu do usług szerokopasmowych:

- 789 punktów adresowych znajdujących się już w zasięgu rzeczywistym;
- 27 punktów adresowych znajdujących się już w zasięgu wyłącznie hurtowym;
- 0 punktów adresowych znajdujących się już w zasięgu teoretycznym;
- 0 punktów adresowych znajdujących się w planie inwestycyjnym ze środków publicznych;
- 535 punktów adresowych znajdujących się w więcej niż jednym planie inwestycyjnym ze środków prywatnych;
- 676 punktów adresowych będących białymi plamami (bez zasięgu).

Plany inwestycyjne realizowane ze środków publicznych

W gminie realizowane są plany inwestycyjne ze środków publicznych obejmujące 0 punktów adresowych. Realizowanych jest 0 projektów z KPO i 0 projektów z FERC. Dane pochodzą z systemu SIMBA i odnoszą się do umów o dofinansowanie zawartych do dnia 31 grudnia 2025.

W tabeli nr 2.4.5 przedstawiono liczbę punktów adresowych na terenie gminy, objętych planami inwestycyjnymi do zrealizowania ze środków publicznych.

Tabela 2.4.5: Liczba punktów adresowych ze zgłoszonymi planami inwestycyjnymi realizowanymi ze środków publicznych.		
Numer projektu	Beneficjent	Liczba PA
Brak danych		

Mapa planów inwestycyjnych

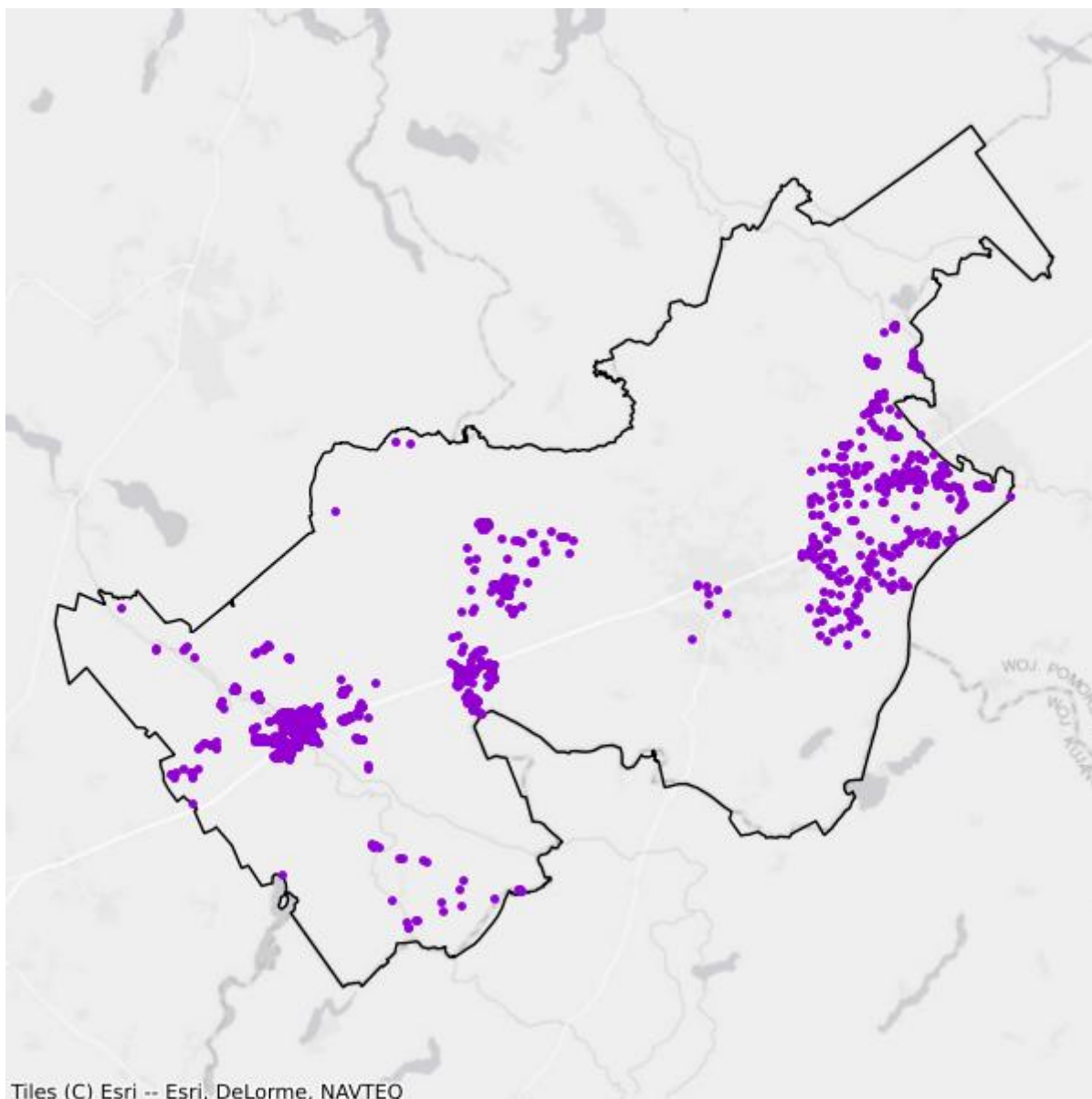

- Plany inwestycyjne realizowane ze środków prywatnych
- Plany inwestycyjne realizowane ze środków publicznych

Mapa białych plam

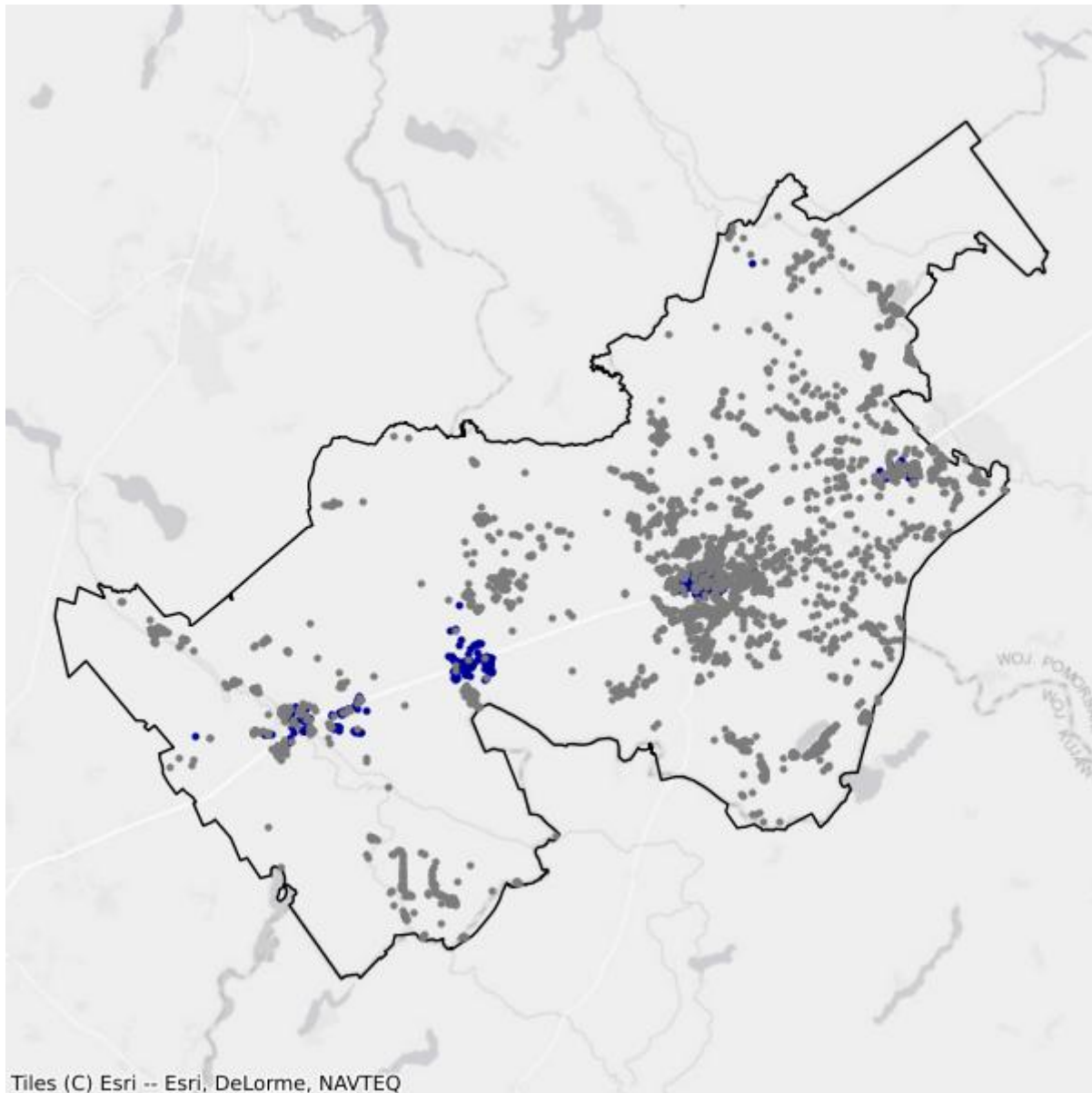

- Białe plamy
- W zasięgu poniżej 100 Mb/s

2.5. Gmina Konarzyny

TERC: 2202052

Statystyki ogólne

W gminie są 643 punkty adresowe. Na koniec grudnia 2025 roku w zasięgu stacjonarnego dostępu do usług szerokopasmowych było 189 punktów adresowych. Na wskazanym obszarze było 628 białych plam NGA, w tym 454 pozostały bez żadnego zasięgu. Od 1 stycznia 2023 do 31 grudnia 2025 roku obywatele zgłosili 14 zapotrzebowań na internet i 0 weryfikacji danych w systemie internet.gov.pl.

W tabeli nr 2.5.1 przedstawiono przedsiębiorców telekomunikacyjnych działających na terenie gminy i świadczących usługi stacjonarnego dostępu do usług szerokopasmowych.

Tabela 2.5.1: Podmiot w zależności od rodzaju usług.			
Podmiot	Detal	Hurt	Hurt-Detal
"NETIA" SPÓŁKA AKCYJNA			X
"P4 SPÓŁKA Z OGRANICZONĄ ODPOWIEDZIALNOŚCIĄ"	X		
BARNET SEWERYN TYBORSKI	X		
CHOJNET MACIEJ SZYPRYT	X		
EXATEL SPÓŁKA AKCYJNA	X		
NAUKOWA I AKADEMICKA SIEĆ KOMPUTEROWA - PAŃSTWOWY INSTYTUT BADAWCZY	X		
ORANGE POLSKA SPÓŁKA AKCYJNA		X	X
POLKOMTEL SPÓŁKA Z OGRANICZONĄ ODPOWIEDZIALNOŚCIĄ	X		
RFC INTERNET SPÓŁKA Z OGRANICZONĄ ODPOWIEDZIALNOŚCIĄ	X		
T-MOBILE POLSKA SPÓŁKA AKCYJNA	X		

W tabeli nr 2.5.2 przedstawiono liczbowy i procentowy podział na punkty adresowe w zależności od rodzaju zasięgu na terenie gminy.

Tabela 2.5.2: Podział na rodzaje usług i zasięgów.		
	Liczba adresów	Udział %
Rzeczywisty	163	25,35%
Hurtowy (wyłącznie)	26	4,04%
Teoretyczny (wyłącznie)	0	0,00%

	Liczba adresów	Udział %
Brak zasięgu	454	70,61%
SUMA	643	100%

Zasięgi sieci

W tabeli nr 2.5.3 przedstawiono liczbowo i procentowo liczbę zasięgów oraz liczbę punktów adresowych na terenie gminy w zależności od przepustowości.

Tabela 2.5.3: Liczba zasięgów i adresów w podziale na przepustowość.					
Przepustowość [Mb/s]	Liczba zasięgów	Udział %	Liczba punktów adresowych	Udział %	
2	0	0,00%	0	0,00%	
10	0	0,00%	0	0,00%	
20	0	0,00%	0	0,00%	
30	65	15,70%	22	11,64%	
40	62	14,98%	0	0,00%	
50	167	40,34%	120	63,49%	
60	48	11,59%	14	7,41%	
70	33	7,97%	10	5,29%	
80	15	3,62%	8	4,23%	
90	0	0,00%	0	0,00%	
100	4	0,97%	3	1,59%	
200	0	0,00%	0	0,00%	
300	0	0,00%	0	0,00%	
400	0	0,00%	0	0,00%	
500	0	0,00%	0	0,00%	
600	0	0,00%	0	0,00%	
700	0	0,00%	0	0,00%	
800	0	0,00%	0	0,00%	
900	2	0,48%	0	0,00%	
1000	18	4,35%	12	6,35%	
2000	0	0,00%	0	0,00%	
3000	0	0,00%	0	0,00%	
4000	0	0,00%	0	0,00%	
5000	0	0,00%	0	0,00%	
6000	0	0,00%	0	0,00%	
7000	0	0,00%	0	0,00%	
8000	0	0,00%	0	0,00%	
9000	0	0,00%	0	0,00%	

Przepustowość [Mb/s]	Liczba zasięgów	Udział %	Liczba punktów adresowych	Udział %
10000	0	0,00%	0	0,00%
SUMA	414	100%	189	100%

W tabeli nr 2.5.4 przedstawiono liczbę zasięgów w gminie w zależności od rodzaju medium.

Tabela 2.5.4: Liczba zasięgów z podziałem na medium.		
Medium	Liczba zasięgów	Udział %
światłowodowe	12	2,90%
kablowe współosiowe miedziane	0	0,00%
kablowe parowe miedziane	252	60,87%
radiowe (FWA)	150	36,23%
SUMA	414	100%

Plany inwestycyjne (komercyjne)

W gminie zostało zgłoszonych 109 planowanych inwestycji w punktach adresowych. Zgłoszone plany inwestycyjne przewidują objęcie w kolejnych 3 latach zasięgiem stacjonarnego dostępu do usług szerokopasmowych:

- 101 punktów adresowych znajdujących się już w zasięgu rzeczywistym;
- 1 punkt adresowy znajdujący się już w zasięgu wyłącznie hurtowym;
- 0 punktów adresowych znajdujących się już w zasięgu teoretycznym;
- 0 punktów adresowych znajdujących się w planie inwestycyjnym ze środków publicznych;
- 0 punktów adresowych znajdujących się w więcej niż jednym planie inwestycyjnym ze środków prywatnych;
- 7 punktów adresowych będących białymi plamami (bez zasięgu).

Plany inwestycyjne realizowane ze środków publicznych

W gminie realizowane są plany inwestycyjne ze środków publicznych obejmujące 0 punktów adresowych. Realizowanych jest 0 projektów z KPO i 0 projektów z FERC. Dane pochodzą z systemu SIMBA i odnoszą się do umów o dofinansowanie zawartych do dnia 31 grudnia 2025.

W tabeli nr 2.5.5 przedstawiono liczbę punktów adresowych na terenie gminy, objętych planami inwestycyjnymi do zrealizowania ze środków publicznych.

Tabela 2.5.5: Liczba punktów adresowych ze zgłoszonymi planami inwestycyjnymi realizowanymi ze środków publicznych.		
Numer projektu	Beneficjent	Liczba PA
Brak danych		

Mapa planów inwestycyjnych

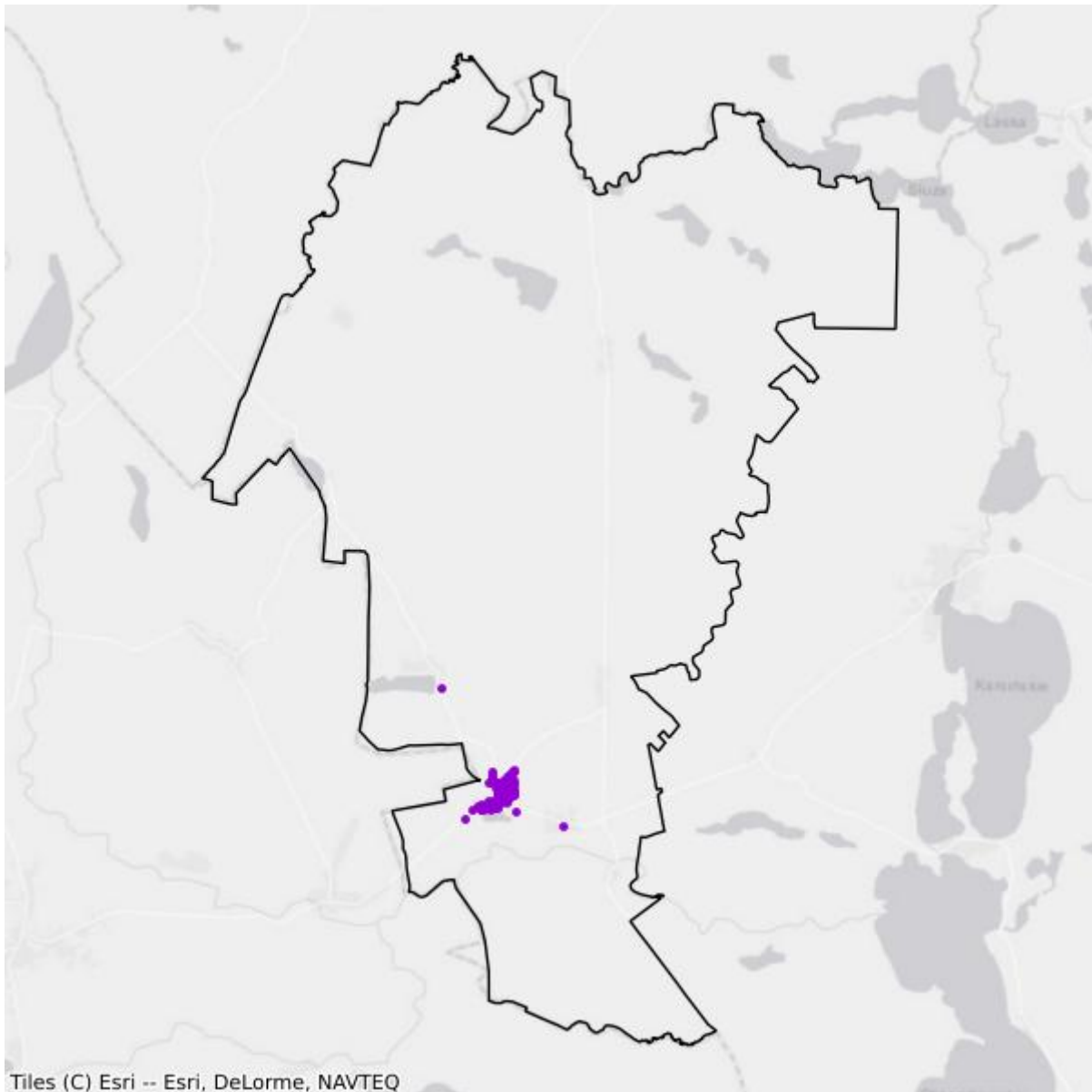

- Plany inwestycyjne realizowane ze środków prywatnych
- Plany inwestycyjne realizowane ze środków publicznych

Mapa białych plam

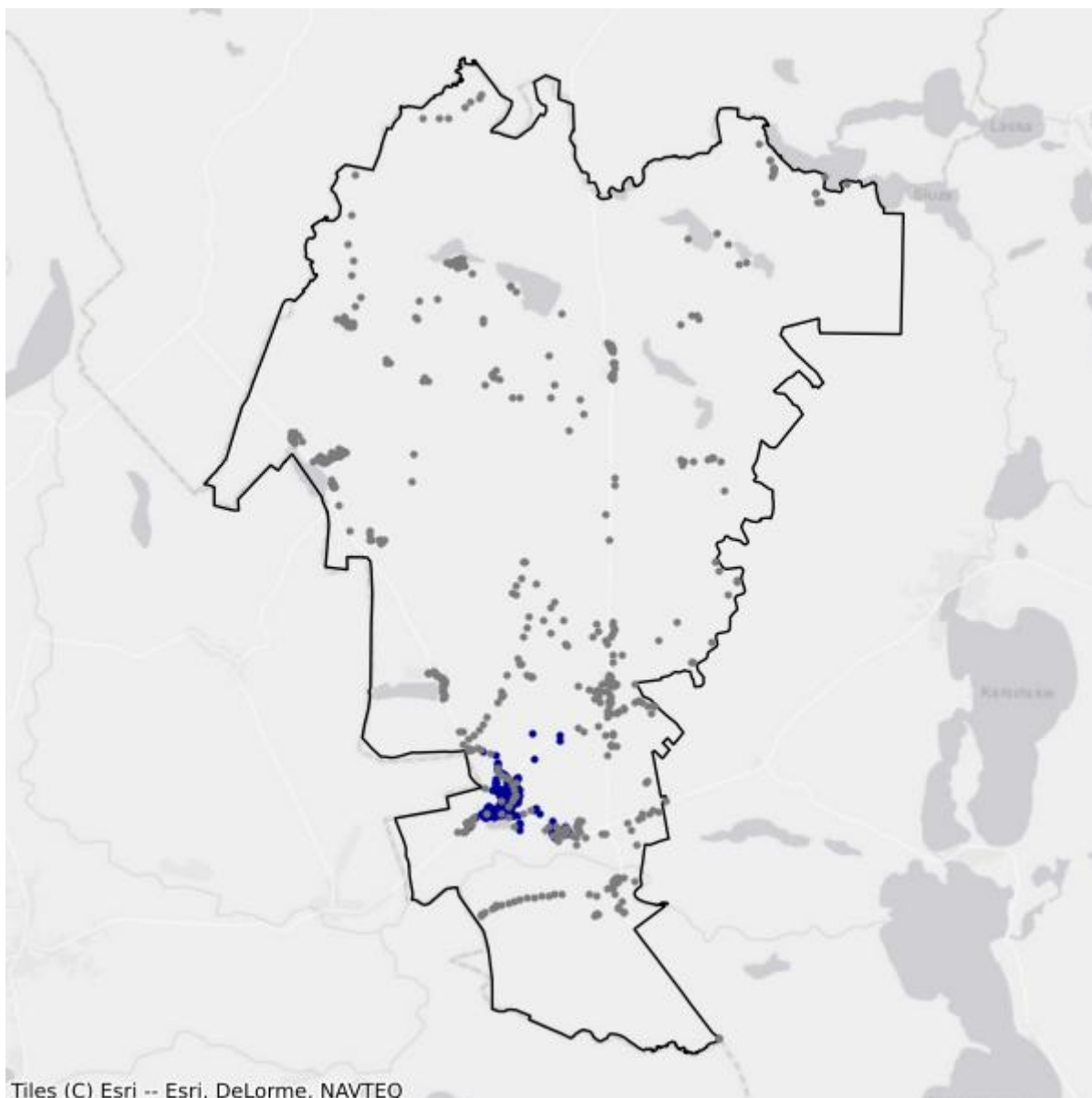

- Białe plamy
- W zasięgu poniżej 100 Mb/s

3. Powiat człuchowski

TERC: 2203

Statystyki ogólne

W powiecie jest 11 217 punktów adresowych. Na koniec grudnia 2025 roku w zasięgu stacjonarnego dostępu do usług szerokopasmowych było 7 138 punktów adresowych. Na wskazanym obszarze były 4 982 białe plamy NGA, w tym 4 079 pozostało bez żadnego zasięgu. Od 1 stycznia 2023 do 31 grudnia 2025 roku obywatele zgłosili 438 zapotrzebowań na internet i 7 weryfikacji danych w systemie internet.gov.pl.

Na terenie powiatu działa 28 przedsiębiorców telekomunikacyjnych świadczących usługi stacjonarnego dostępu do usług szerokopasmowych, w tym:

- 21 świadczących wyłącznie usługi detaliczne;
- 3 świadczących wyłącznie usługi hurtowe;
- 4 świadczących usługi hurtowo-detaliczne.

W tabeli nr 3.1 przedstawiono liczbę zasięgów i punktów adresowych w zasięgu na terenie powiatu.

Tabela 3.1: Liczba zasięgów i punktów adresowych w zasięgu na terenie powiatu.			
Gmina	Liczba zasięgów zgłoszonych przez podmioty zobowiązane do raportowania	Liczba punktów adresowych objętych zasięgiem	Liczba punktów adresowych ogółem
Czarne	3 457	761	1 439
Człuchów	14 937	1 893	2 098
Człuchów	6 783	2 041	2 900
Debrzno	5 610	948	1 525
Koczała	2 430	428	807
Przechlewo	2 225	646	1 443
Rzeczenica	1 231	421	1 005
SUMA	36 673	7 138	11 217

W tabeli nr 3.2 przedstawiono liczbowy i procentowy podział na punkty adresowe w zależności od rodzaju zasięgu na terenie powiatu.

Tabela 3.2: Podział na rodzaje usług i zasięgów.		
	Liczba adresów	Udział %
Rzeczywisty	6 590	58,75%

	Liczba adresów	Udział %
Hurtowy (wyłącznie)	356	3,17%
Teoretyczny (wyłącznie)	192	1,71%
Brak zasięgu	4 079	36,36%
SUMA	11 217	100%

Zasięgi sieci

W tabeli nr 3.3 przedstawiono liczbowo i procentowo liczbę zasięgów oraz liczbę punktów adresowych na terenie powiatu w zależności od przepustowości.

Tabela 3.3: Liczba zasięgów i adresów w podziale na przepustowość.				
Przepustowość [Mb/s]	Liczba zasięgów	Udział %	Liczba punktów adresowych	Udział %
2	0	0,00%	0	0,00%
10	0	0,00%	0	0,00%
20	1	0,00%	0	0,00%
30	1 531	4,17%	136	1,91%
40	555	1,51%	75	1,05%
50	1 452	3,96%	487	6,82%
60	609	1,66%	98	1,37%
70	331	0,90%	69	0,97%
80	79	0,22%	38	0,53%
90	0	0,00%	0	0,00%
100	2 054	5,60%	1 242	17,40%
200	1 033	2,82%	364	5,10%
300	57	0,16%	3	0,04%
400	0	0,00%	0	0,00%
500	2	0,01%	1	0,01%
600	2 100	5,73%	437	6,12%
700	1	0,00%	0	0,00%
800	772	2,11%	136	1,91%
900	3 262	8,89%	16	0,22%
1000	18 200	49,63%	1 822	25,53%
2000	4 622	12,60%	2 202	30,85%
3000	0	0,00%	0	0,00%
4000	0	0,00%	0	0,00%
5000	0	0,00%	0	0,00%
6000	0	0,00%	0	0,00%
7000	0	0,00%	0	0,00%
8000	0	0,00%	0	0,00%

Przepustowość [Mb/s]	Liczba zasięgów	Udział %	Liczba punktów adresowych	Udział %
9000	0	0,00%	0	0,00%
10000	12	0,03%	12	0,17%
SUMA	36 673	100%	7 138	100%

W tabeli nr 3.4 przedstawiono liczbę zasięgów w powiecie w zależności od rodzaju medium.

Tabela 3.4: Liczba zasięgów z podziałem na medium.		
Medium	Liczba zasięgów	Udział %
światłowodowe	26 497	72,25%
kablowe współosiowe miedziane	2 593	7,07%
kablowe parowe miedziane	3 745	10,21%
radiowe (FWA)	3 838	10,47%
SUMA	36 673	100%

Plany inwestycyjne (komercyjne)

W powiecie zgłoszone zostały plany inwestycyjne obejmujące 555 punktów adresowych, w tym 498 unikalnych punktów adresowych.

W tabeli nr 3.5 przedstawiono liczbę punktów adresowych na terenie powiatu, objętych planami inwestycyjnymi do zrealizowania ze środków własnych inwestorów.

Tabela 3.5: Liczba punktów adresowych ze zgłoszonymi planami inwestycyjnymi finansowanymi ze środków własnych inwestora.	
Powiat	Liczba punktów adresowych objętych planami inwestycyjnymi
Czarne	3
Człuchów	60
Człuchów	209
Debrzno	75
Koczała	14
Przechlewo	178
Rzeczenica	16
SUMA	555

Plany inwestycyjne realizowane ze środków publicznych

W powiecie realizowane są plany inwestycyjne ze środków publicznych obejmujące 0 punktów adresowych. Realizowanych jest 0 projektów z KPO i 0 projektów z FERC. Dane pochodzą z systemu SIMBA i odnoszą się do umów o dofinansowanie zawartych do dnia 31 grudnia 2025.

W tabeli nr 3.6 przedstawiono liczbę punktów adresowych na terenie powiatu, objętych planami inwestycyjnymi do zrealizowania ze środków publicznych.

Tabela 3.6: Liczba punktów adresowych ze zgłoszonymi planami inwestycyjnymi realizowanymi ze środków publicznych.

Gmina	Liczba punktów adresowych objętych planami inwestycyjnymi
Czarne	0
Człuchów	0
Człuchów	0
Debrzno	0
Koczała	0
Przechlewo	0
Rzeczenica	0
SUMA	0

3.1. Gmina Człuchów

TERC: 2203011

Statystyki ogólne

W gminie jest 2 098 punktów adresowych. Na koniec grudnia 2025 roku w zasięgu stacjonarnego dostępu do usług szerokopasmowych były 1 893 punkty adresowe. Na wskazanym obszarze było 325 białych plam NGA, w tym 205 pozostało bez żadnego zasięgu. Od 1 stycznia 2023 do 31 grudnia 2025 roku obywatele zgłosili 39 zapotrzebowań na internet i 2 weryfikacje danych w systemie internet.gov.pl.

W tabeli nr 3.1.1 przedstawiono przedsiębiorców telekomunikacyjnych działających na terenie gminy i świadczących usługi stacjonarnego dostępu do usług szerokopasmowych.

Tabela 3.1.1: Podmiot w zależności od rodzaju usług.			
Podmiot	Detal	Hurt	Hurt-Detal
"NETIA" SPÓŁKA AKCYJNA			X
"P4 SPÓŁKA Z OGRANICZONĄ ODPOWIEDZIALNOŚCIĄ"	X		
"STARNET TELECOM" SPÓŁKA Z OGRANICZONĄ ODPOWIEDZIALNOŚCIĄ	X		
CHOJNET MACIEJ SZYPRYT	X		
EXATEL SPÓŁKA AKCYJNA	X		
INEA SPÓŁKA Z OGRANICZONĄ ODPOWIEDZIALNOŚCIĄ	X		
ITH SPÓŁKA Z OGRANICZONĄ ODPOWIEDZIALNOŚCIĄ	X		
NAUKOWA I AKADEMICKA SIEĆ KOMPUTEROWA - PAŃSTWOWY INSTYTUT BADAWCZY	X		
ORANGE POLSKA SPÓŁKA AKCYJNA	X	X	X
PETRUS SPÓŁKA Z OGRANICZONĄ ODPOWIEDZIALNOŚCIĄ	X		
POLKOMTEL SPÓŁKA Z OGRANICZONĄ ODPOWIEDZIALNOŚCIĄ	X		
PRZEDSIĘBIORSTWO HANDLOWO USŁUGOWE "KAMDEX" GRZEGORZ SZTUCZKA	X		X
RFC INTERNET SPÓŁKA Z OGRANICZONĄ ODPOWIEDZIALNOŚCIĄ	X		
SQS POLSKA SZYMON WYSOKIŃSKI	X		
T-MOBILE POLSKA SPÓŁKA AKCYJNA	X		
TOWERLINK POLAND SPÓŁKA Z OGRANICZONĄ ODPOWIEDZIALNOŚCIĄ		X	
VECTRA SPÓŁKA AKCYJNA	X		
ŚWIATŁOWÓD INWESTYCJE SPÓŁKA Z OGRANICZONĄ ODPOWIEDZIALNOŚCIĄ		X	

W tabeli nr 3.1.2 przedstawiono liczbowy i procentowy podział na punkty adresowe w zależności od rodzaju zasięgu na terenie gminy.

Tabela 3.1.2: Podział na rodzaje usług i zasięgów.		
	Liczba adresów	Udział %
Rzeczywisty	1 710	81,51%
Hurtowy (wyłącznie)	110	5,24%
Teoretyczny (wyłącznie)	73	3,48%
Brak zasięgu	205	9,77%
SUMA	2 098	100%

Zasięgi sieci

W tabeli nr 3.1.3 przedstawiono liczbowo i procentowo liczbę zasięgów oraz liczbę punktów adresowych na terenie gminy w zależności od przepustowości.

Tabela 3.1.3: Liczba zasięgów i adresów w podziale na przepustowość.				
Przepustowość [Mb/s]	Liczba zasięgów	Udział %	Liczba punktów adresowych	Udział %
2	0	0,00%	0	0,00%
10	0	0,00%	0	0,00%
20	1	0,01%	0	0,00%
30	571	3,82%	42	2,22%
40	233	1,56%	23	1,22%
50	236	1,58%	36	1,90%
60	188	1,26%	13	0,69%
70	68	0,46%	3	0,16%
80	6	0,04%	3	0,16%
90	0	0,00%	0	0,00%
100	63	0,42%	5	0,26%
200	0	0,00%	0	0,00%
300	0	0,00%	0	0,00%
400	0	0,00%	0	0,00%
500	1	0,01%	0	0,00%
600	0	0,00%	0	0,00%
700	1	0,01%	0	0,00%
800	771	5,16%	135	7,13%
900	1 392	9,32%	4	0,21%
1000	8 351	55,91%	213	11,25%
2000	3 043	20,37%	1 404	74,17%
3000	0	0,00%	0	0,00%
4000	0	0,00%	0	0,00%

Przepustowość [Mb/s]	Liczba zasięgów	Udział %	Liczba punktów adresowych	Udział %
5000	0	0,00%	0	0,00%
6000	0	0,00%	0	0,00%
7000	0	0,00%	0	0,00%
8000	0	0,00%	0	0,00%
9000	0	0,00%	0	0,00%
10000	12	0,08%	12	0,63%
SUMA	14 937	100%	1 893	100%

W tabeli nr 3.1.4 przedstawiono liczbę zasięgów w gminie w zależności od rodzaju medium.

Tabela 3.1.4: Liczba zasięgów z podziałem na medium.		
Medium	Liczba zasięgów	Udział %
światłowodowe	13 199	88,36%
kablowe współosiowe miedziane	379	2,54%
kablowe parowe miedziane	1 217	8,15%
radiowe (FWA)	142	0,95%
SUMA	14 937	100%

Plany inwestycyjne (komercyjne)

W gminie zostało zgłoszonych 60 planowanych inwestycji w punktach adresowych. Zgłoszone plany inwestycyjne przewidują objęcie w kolejnych 3 latach zasięgiem stacjonarnego dostępu do usług szerokopasmowych:

- 6 punktów adresowych znajdujących się już w zasięgu rzeczywistym;
- 1 punkt adresowy znajdujący się już w zasięgu wyłącznie hurtowym;
- 24 punkty adresowe znajdujące się już w zasięgu teoretycznym;
- 0 punktów adresowych znajdujących się w planie inwestycyjnym ze środków publicznych;
- 0 punktów adresowych znajdujących się w więcej niż jednym planie inwestycyjnym ze środków prywatnych;
- 29 punktów adresowych będących białymi plamami (bez zasięgu).

Plany inwestycyjne realizowane ze środków publicznych

W gminie realizowane są plany inwestycyjne ze środków publicznych obejmujące 0 punktów adresowych. Realizowanych jest 0 projektów z KPO i 0 projektów z FERC. Dane pochodzą z systemu SIMBA i odnoszą się do umów o dofinansowanie zawartych do dnia 31 grudnia 2025.

W tabeli nr 3.1.5 przedstawiono liczbę punktów adresowych na terenie gminy, objętych planami inwestycyjnymi do zrealizowania ze środków publicznych.

Tabela 3.1.5: Liczba punktów adresowych ze zgłoszonymi planami inwestycyjnymi realizowanymi ze środków publicznych.

Numer projektu	Beneficjent	Liczba PA
Brak danych		

Mapa planów inwestycyjnych

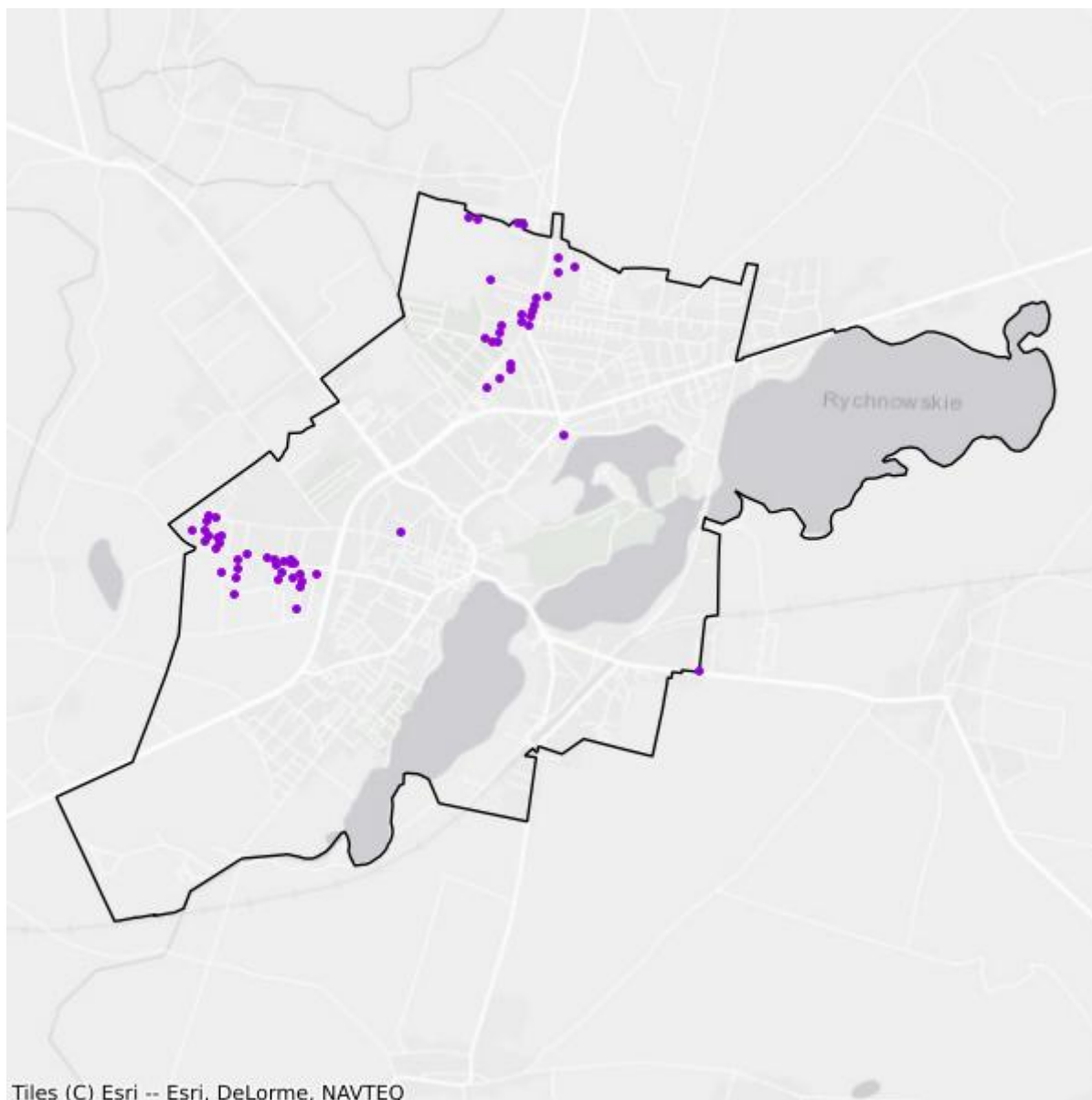

- Plany inwestycyjne realizowane ze środków prywatnych
- Plany inwestycyjne realizowane ze środków publicznych

Mapa białych plam

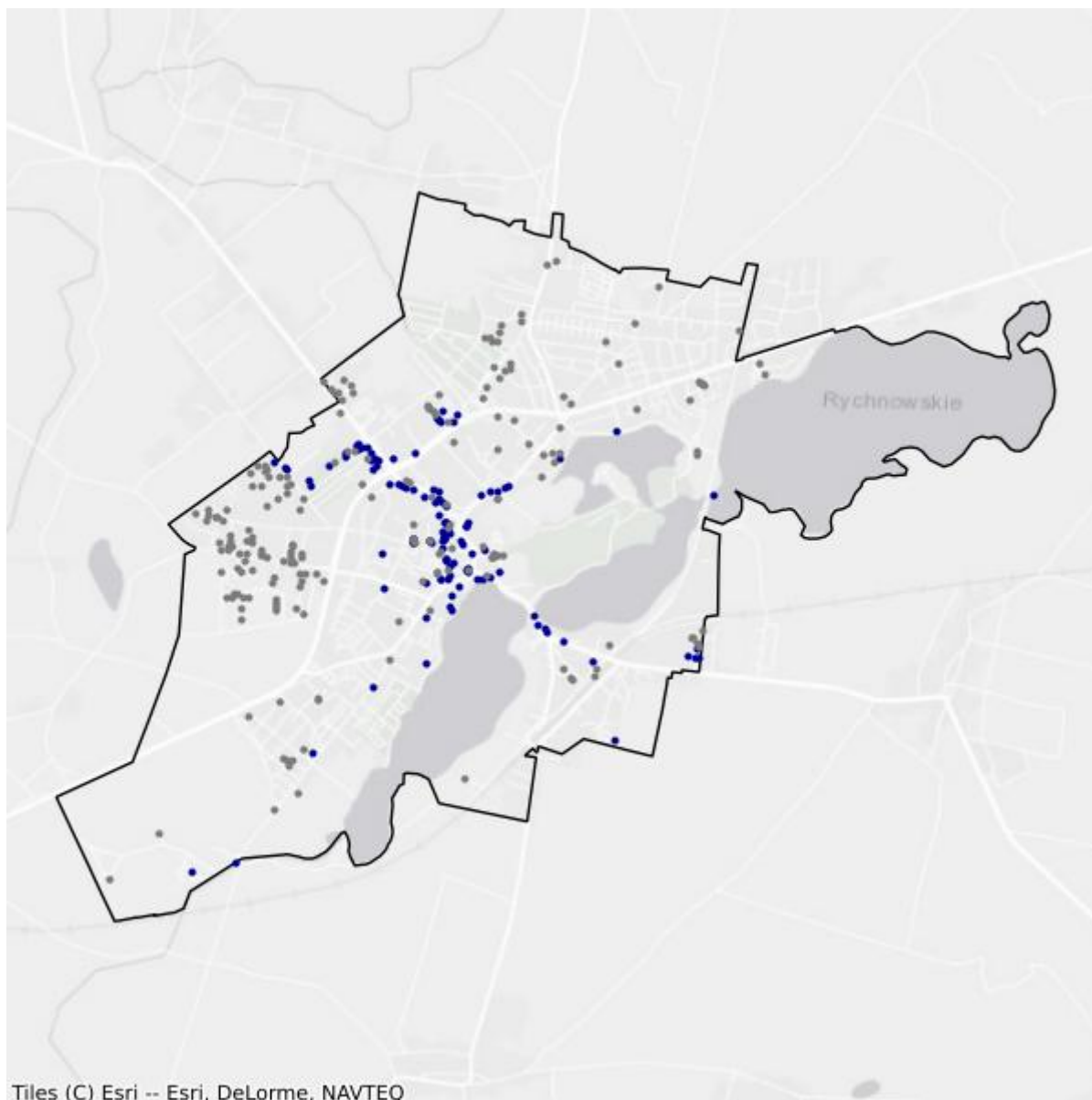

- Białe plamy
- W zasięgu poniżej 100 Mb/s

3.2. Gmina Czarne

TERC: 2203023

Statystyki ogólne

W gminie jest 1 439 punktów adresowych. Na koniec grudnia 2025 roku w zasięgu stacjonarnego dostępu do usług szerokopasmowych było 761 punktów adresowych. Na wskazanym obszarze było 678 białych plam NGA, w tym 678 pozostało bez żadnego zasięgu. Od 1 stycznia 2023 do 31 grudnia 2025 roku obywatele zgłosili 33 zapotrzebowania na internet i 3 weryfikacje danych w systemie internet.gov.pl.

W tabeli nr 3.2.1 przedstawiono przedsiębiorców telekomunikacyjnych działających na terenie gminy i świadczących usługi stacjonarnego dostępu do usług szerokopasmowych.

Tabela 3.2.1: Podmiot w zależności od rodzaju usług.			
Podmiot	Detal	Hurt	Hurt-Detal
"GAWEX MEDIA" SPÓŁKA Z OGRANICZONĄ ODPOWIEDZIALNOŚCIĄ	X		
"NETIA" SPÓŁKA AKCYJNA			X
"P4 SPÓŁKA Z OGRANICZONĄ ODPOWIEDZIALNOŚCIĄ"	X		
EXATEL SPÓŁKA AKCYJNA	X		
INEA SPÓŁKA Z OGRANICZONĄ ODPOWIEDZIALNOŚCIĄ	X		
LANDTECH SPÓŁKA Z OGRANICZONĄ ODPOWIEDZIALNOŚCIĄ	X		
MARCIN STĄPÓR STA KOM	X		
MULTIMEDIA POLSKA SPÓŁKA Z OGRANICZONĄ ODPOWIEDZIALNOŚCIĄ		X	
NAUKOWA I AKADEMICKA SIEĆ KOMPUTEROWA - PAŃSTWOWY INSTYTUT BADAWCZY	X		
ORANGE POLSKA SPÓŁKA AKCYJNA	X		X
POLKOMTEL SPÓŁKA Z OGRANICZONĄ ODPOWIEDZIALNOŚCIĄ	X		
RFC INTERNET SPÓŁKA Z OGRANICZONĄ ODPOWIEDZIALNOŚCIĄ	X		
T-MOBILE POLSKA SPÓŁKA AKCYJNA	X		
VECTRA SPÓŁKA AKCYJNA	X		
ŚWIATŁOWÓD INWESTYCJE SPÓŁKA Z OGRANICZONĄ ODPOWIEDZIALNOŚCIĄ		X	

W tabeli nr 3.2.2 przedstawiono liczbowy i procentowy podział na punkty adresowe w zależności od rodzaju zasięgu na terenie gminy.

Tabela 3.2.2: Podział na rodzaje usług i zasięgów.

	Liczba adresów	Udział %
Rzeczywisty	759	52,74%
Hurtowy (wyłącznie)	1	0,07%
Teoretyczny (wyłącznie)	1	0,07%
Brak zasięgu	678	47,12%
SUMA	1 439	100%

Zasięgi sieci

W tabeli nr 3.2.3 przedstawiono liczbowo i procentowo liczbę zasięgów oraz liczbę punktów adresowych na terenie gminy w zależności od przepustowości.

Tabela 3.2.3: Liczba zasięgów i adresów w podziale na przepustowość.

Przepustowość [Mb/s]	Liczba zasięgów	Udział %	Liczba punktów adresowych	Udział %
2	0	0,00%	0	0,00%
10	0	0,00%	0	0,00%
20	0	0,00%	0	0,00%
30	0	0,00%	0	0,00%
40	0	0,00%	0	0,00%
50	4	0,12%	0	0,00%
60	0	0,00%	0	0,00%
70	0	0,00%	0	0,00%
80	0	0,00%	0	0,00%
90	0	0,00%	0	0,00%
100	16	0,46%	8	1,05%
200	0	0,00%	0	0,00%
300	57	1,65%	3	0,39%
400	0	0,00%	0	0,00%
500	0	0,00%	0	0,00%
600	2 100	60,75%	437	57,42%
700	0	0,00%	0	0,00%
800	0	0,00%	0	0,00%
900	304	8,79%	12	1,58%
1000	858	24,82%	242	31,80%
2000	118	3,41%	59	7,75%
3000	0	0,00%	0	0,00%
4000	0	0,00%	0	0,00%
5000	0	0,00%	0	0,00%
6000	0	0,00%	0	0,00%

Przepustowość [Mb/s]	Liczba zasięgów	Udział %	Liczba punktów adresowych	Udział %
7000	0	0,00%	0	0,00%
8000	0	0,00%	0	0,00%
9000	0	0,00%	0	0,00%
10000	0	0,00%	0	0,00%
SUMA	3 457	100%	761	100%

W tabeli nr 3.2.4 przedstawiono liczbę zasięgów w gminie w zależności od rodzaju medium.

Tabela 3.2.4: Liczba zasięgów z podziałem na medium.		
Medium	Liczba zasięgów	Udział %
światłowodowe	1 285	37,17%
kablowe współosiowe miedziane	2 166	62,66%
kablowe parowe miedziane	3	0,09%
radiowe (FWA)	3	0,09%
SUMA	3 457	100%

Plany inwestycyjne (komercyjne)

W gminie zostały zgłoszone 3 planowane inwestycje w punktach adresowych. Zgłoszone plany inwestycyjne przewidują objęcie w kolejnych 3 latach zasięgiem stacjonarnego dostępu do usług szerokopasmowych:

- 0 punktów adresowych znajdujących się już w zasięgu rzeczywistym;
- 0 punktów adresowych znajdujących się już w zasięgu wyłącznie hurtowym;
- 0 punktów adresowych znajdujących się już w zasięgu teoretycznym;
- 0 punktów adresowych znajdujących się w planie inwestycyjnym ze środków publicznych;
- 0 punktów adresowych znajdujących się w więcej niż jednym planie inwestycyjnym ze środków prywatnych;
- 3 punkty adresowe będące białymi plamami (bez zasięgu).

Plany inwestycyjne realizowane ze środków publicznych

W gminie realizowane są plany inwestycyjne ze środków publicznych obejmujące 0 punktów adresowych. Realizowanych jest 0 projektów z KPO i 0 projektów z FERC. Dane pochodzą z systemu SIMBA i odnoszą się do umów o dofinansowanie zawartych do dnia 31 grudnia 2025.

W tabeli nr 3.2.5 przedstawiono liczbę punktów adresowych na terenie gminy, objętych planami inwestycyjnymi do zrealizowania ze środków publicznych.

Tabela 3.2.5: Liczba punktów adresowych ze zgłoszonymi planami inwestycyjnymi realizowanymi ze środków publicznych.		
Numer projektu	Beneficjent	Liczba PA
Brak danych		

Mapa planów inwestycyjnych

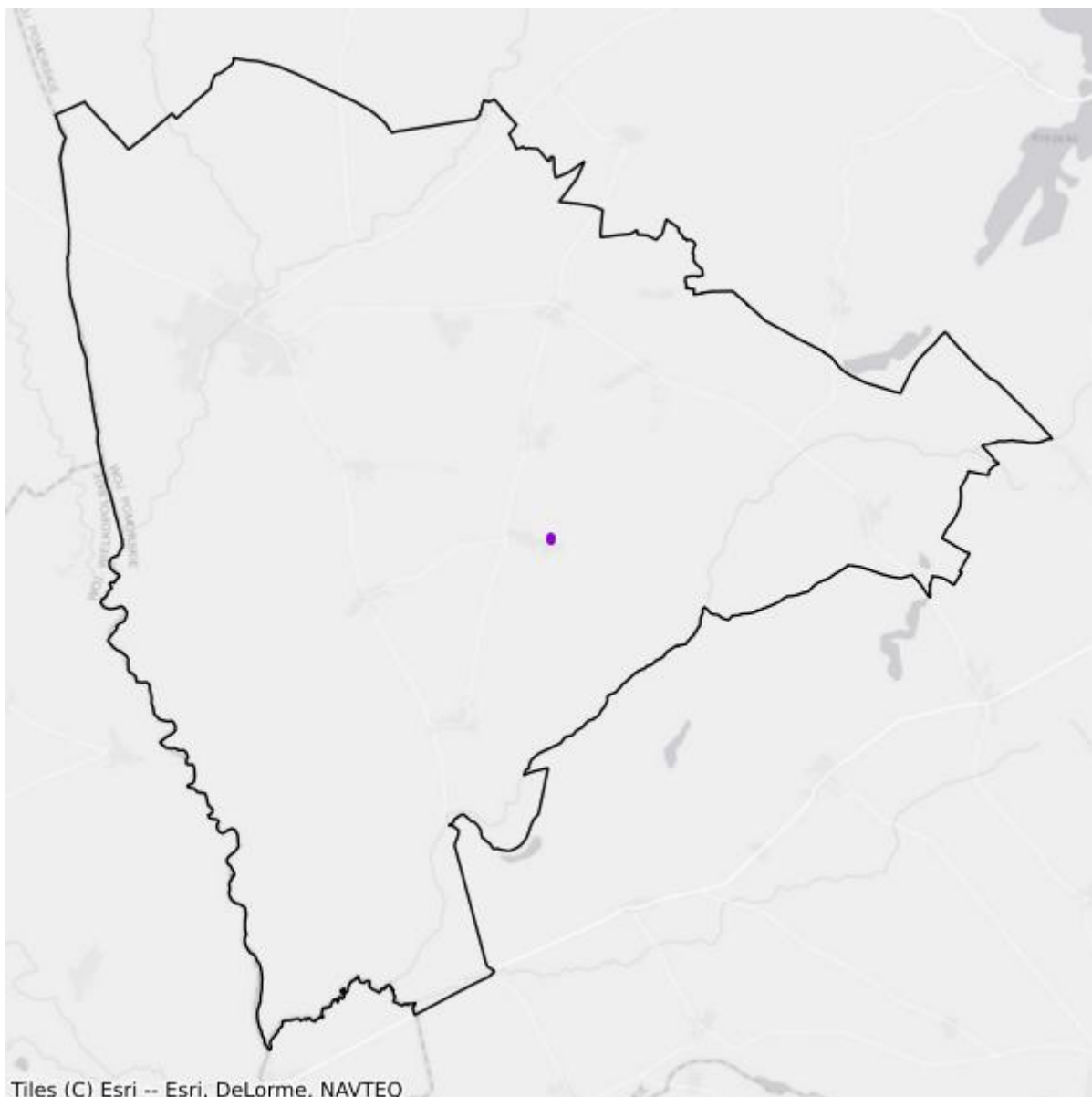

- Plany inwestycyjne realizowane ze środków prywatnych
- Plany inwestycyjne realizowane ze środków publicznych

Mapa białych plam

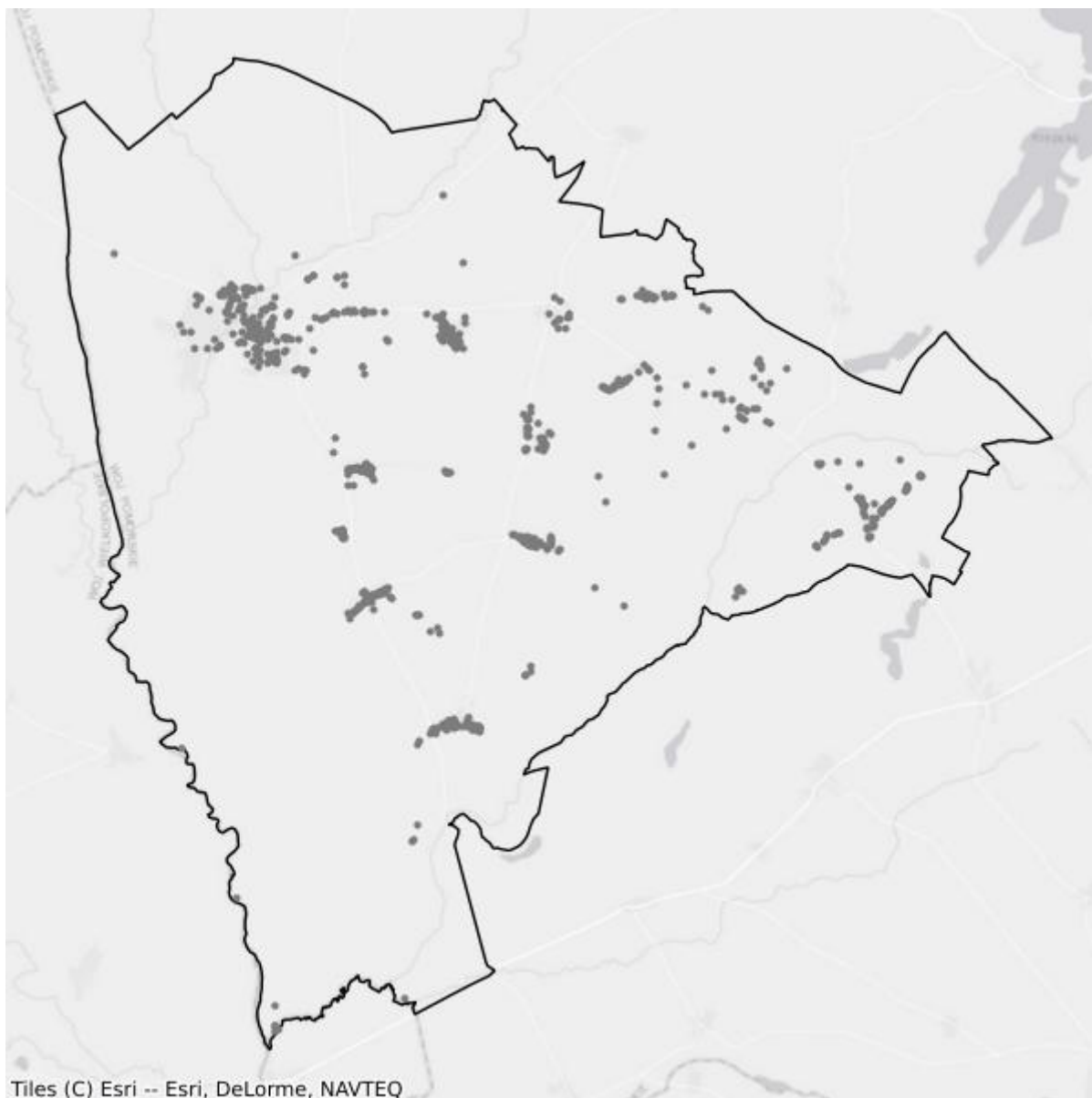

- Białe plamy
- W zasięgu poniżej 100 Mb/s

3.3. Gmina Człuchów

TERC: 2203032

Statystyki ogólne

W gminie jest 2 900 punktów adresowych. Na koniec grudnia 2025 roku w zasięgu stacjonarnego dostępu do usług szerokopasmowych było 2 041 punktów adresowych. Na wskazanym obszarze były 864 białe plamy NGA, w tym 859 pozostało bez żadnego zasięgu. Od 1 stycznia 2023 do 31 grudnia 2025 roku obywatele zgłosili 249 zapotrzebowań na internet i 0 weryfikacji danych w systemie internet.gov.pl.

W tabeli nr 3.3.1 przedstawiono przedsiębiorców telekomunikacyjnych działających na terenie gminy i świadczących usługi stacjonarnego dostępu do usług szerokopasmowych.

Tabela 3.3.1: Podmiot w zależności od rodzaju usług.			
Podmiot	Detal	Hurt	Hurt-Detal
"NETIA" SPÓŁKA AKCYJNA			X
"P4 SPÓŁKA Z OGRANICZONĄ ODPOWIEDZIALNOŚCIĄ"	X		
A4 SPÓŁKA Z OGRANICZONĄ ODPOWIEDZIALNOŚCIĄ SPÓŁKA KOMANDYTOWA	X		
BARNET SEWERYN TYBORSKI	X		
CHOJNET MACIEJ SZYPRYT	X		
INEA SPÓŁKA Z OGRANICZONĄ ODPOWIEDZIALNOŚCIĄ	X		
MICROLINK SPÓŁKA Z OGRANICZONĄ ODPOWIEDZIALNOŚCIĄ	X		
NAUKOWA I AKADEMICKA SIEĆ KOMPUTEROWA - PAŃSTWOWY INSTYTUT BADAWCZY	X		
ORANGE POLSKA SPÓŁKA AKCYJNA	X	X	X
OSLINK INTERNET SPÓŁKA Z OGRANICZONĄ ODPOWIEDZIALNOŚCIĄ SPÓŁKA KOMANDYTOWA	X		
POLKOMTEL SPÓŁKA Z OGRANICZONĄ ODPOWIEDZIALNOŚCIĄ	X		
PRZEDSIĘBIORSTWO HANDLOWO USŁUGOWE "KAMDEX" GRZEGORZ SZTUCZKA	X	X	X
RFC INTERNET SPÓŁKA Z OGRANICZONĄ ODPOWIEDZIALNOŚCIĄ	X		
T-MOBILE POLSKA SPÓŁKA AKCYJNA	X		
VECTRA SPÓŁKA AKCYJNA	X		
ŚWIATŁOWÓD INWESTYCJE SPÓŁKA Z OGRANICZONĄ ODPOWIEDZIALNOŚCIĄ		X	

W tabeli nr 3.3.2 przedstawiono liczbowy i procentowy podział na punkty adresowe w zależności od rodzaju zasięgu na terenie gminy.

Tabela 3.3.2: Podział na rodzaje usług i zasięgów.

	Liczba adresów	Udział %
Rzeczywisty	2 040	70,34%
Hurtowy (wyłącznie)	0	0,00%
Teoretyczny (wyłącznie)	1	0,03%
Brak zasięgu	859	29,62%
SUMA	2 900	100%

Zasięgi sieci

W tabeli nr 3.3.3 przedstawiono liczbowo i procentowo liczbę zasięgów oraz liczbę punktów adresowych na terenie gminy w zależności od przepustowości.

Tabela 3.3.3: Liczba zasięgów i adresów w podziale na przepustowość.

Przepustowość [Mb/s]	Liczba zasięgów	Udział %	Liczba punktów adresowych	Udział %
2	0	0,00%	0	0,00%
10	0	0,00%	0	0,00%
20	0	0,00%	0	0,00%
30	11	0,16%	0	0,00%
40	0	0,00%	0	0,00%
50	133	1,96%	5	0,24%
60	0	0,00%	0	0,00%
70	0	0,00%	0	0,00%
80	0	0,00%	0	0,00%
90	0	0,00%	0	0,00%
100	1 627	23,99%	1 039	50,91%
200	978	14,42%	309	15,14%
300	0	0,00%	0	0,00%
400	0	0,00%	0	0,00%
500	0	0,00%	0	0,00%
600	0	0,00%	0	0,00%
700	0	0,00%	0	0,00%
800	1	0,01%	1	0,05%
900	581	8,57%	0	0,00%
1000	3 140	46,29%	531	26,02%
2000	312	4,60%	156	7,64%
3000	0	0,00%	0	0,00%
4000	0	0,00%	0	0,00%

Przepustowość [Mb/s]	Liczba zasięgów	Udział %	Liczba punktów adresowych	Udział %
5000	0	0,00%	0	0,00%
6000	0	0,00%	0	0,00%
7000	0	0,00%	0	0,00%
8000	0	0,00%	0	0,00%
9000	0	0,00%	0	0,00%
10000	0	0,00%	0	0,00%
SUMA	6 783	100%	2 041	100%

W tabeli nr 3.3.4 przedstawiono liczbę zasięgów w gminie w zależności od rodzaju medium.

Tabela 3.3.4: Liczba zasięgów z podziałem na medium.		
Medium	Liczba zasięgów	Udział %
światłowodowe	4 036	59,50%
kablowe współosiowe miedziane	0	0,00%
kablowe parowe miedziane	14	0,21%
radiowe (FWA)	2 733	40,29%
SUMA	6 783	100%

Plany inwestycyjne (komercyjne)

W gminie zostało zgłoszonych 209 planowanych inwestycji w punktach adresowych. Zgłoszone plany inwestycyjne przewidują objęcie w kolejnych 3 latach zasięgiem stacjonarnego dostępu do usług szerokopasmowych:

- 150 punktów adresowych znajdujących się już w zasięgu rzeczywistym;
- 0 punktów adresowych znajdujących się już w zasięgu wyłącznie hurtowym;
- 0 punktów adresowych znajdujących się już w zasięgu teoretycznym;
- 0 punktów adresowych znajdujących się w planie inwestycyjnym ze środków publicznych;
- 57 punktów adresowych znajdujących się w więcej niż jednym planie inwestycyjnym ze środków prywatnych;
- 2 punkty adresowe będące białymi plamami (bez zasięgu).

Plany inwestycyjne realizowane ze środków publicznych

W gminie realizowane są plany inwestycyjne ze środków publicznych obejmujące 0 punktów adresowych. Realizowanych jest 0 projektów z KPO i 0 projektów z FERC. Dane pochodzą z systemu SIMBA i odnoszą się do umów o dofinansowanie zawartych do dnia 31 grudnia 2025.

W tabeli nr 3.3.5 przedstawiono liczbę punktów adresowych na terenie gminy, objętych planami inwestycyjnymi do zrealizowania ze środków publicznych.

Tabela 3.3.5: Liczba punktów adresowych ze zgłoszonymi planami inwestycyjnymi realizowanymi ze środków publicznych.

Numer projektu	Beneficjent	Liczba PA
Brak danych		

Mapa planów inwestycyjnych

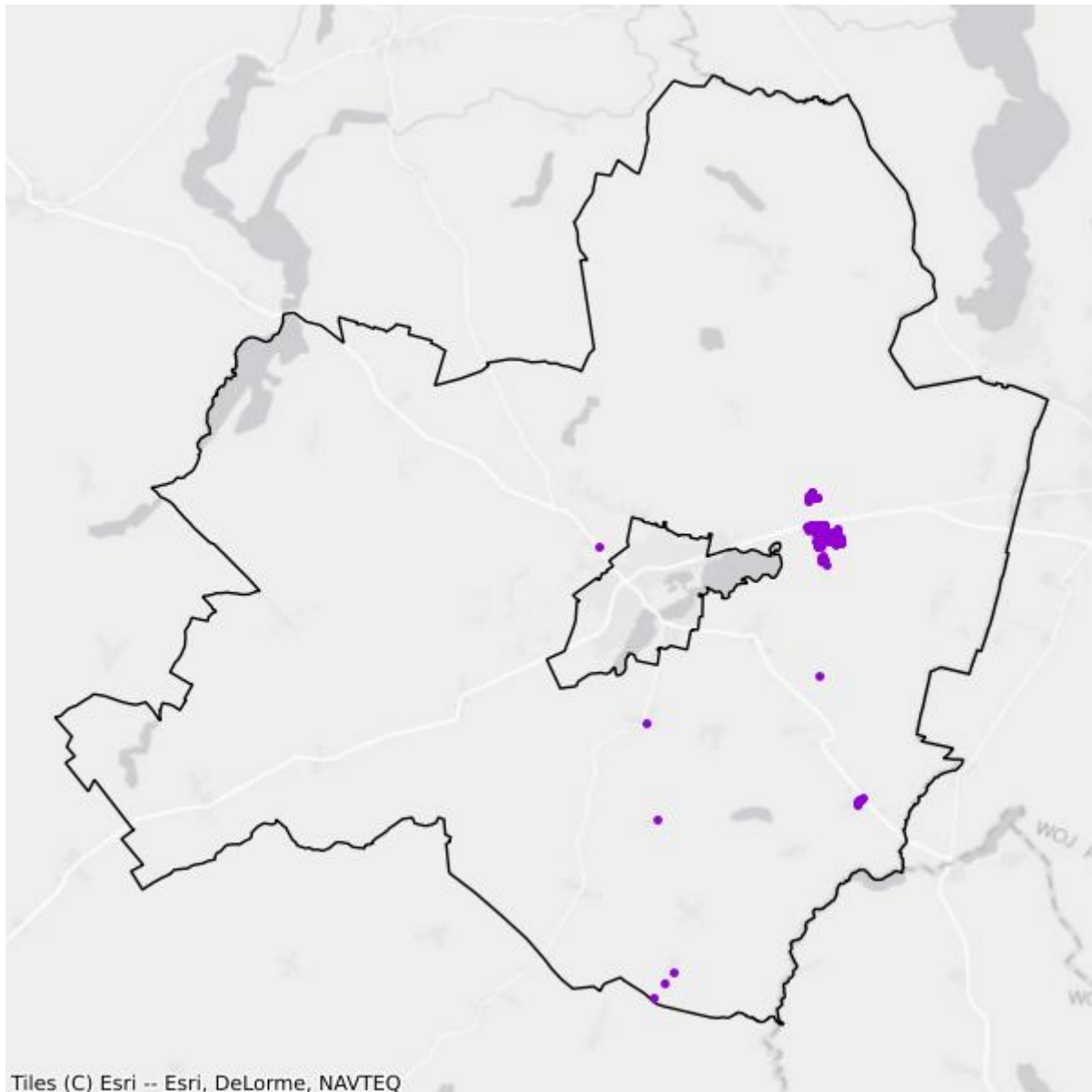

- Plany inwestycyjne realizowane ze środków prywatnych
- Plany inwestycyjne realizowane ze środków publicznych

Mapa białych plam

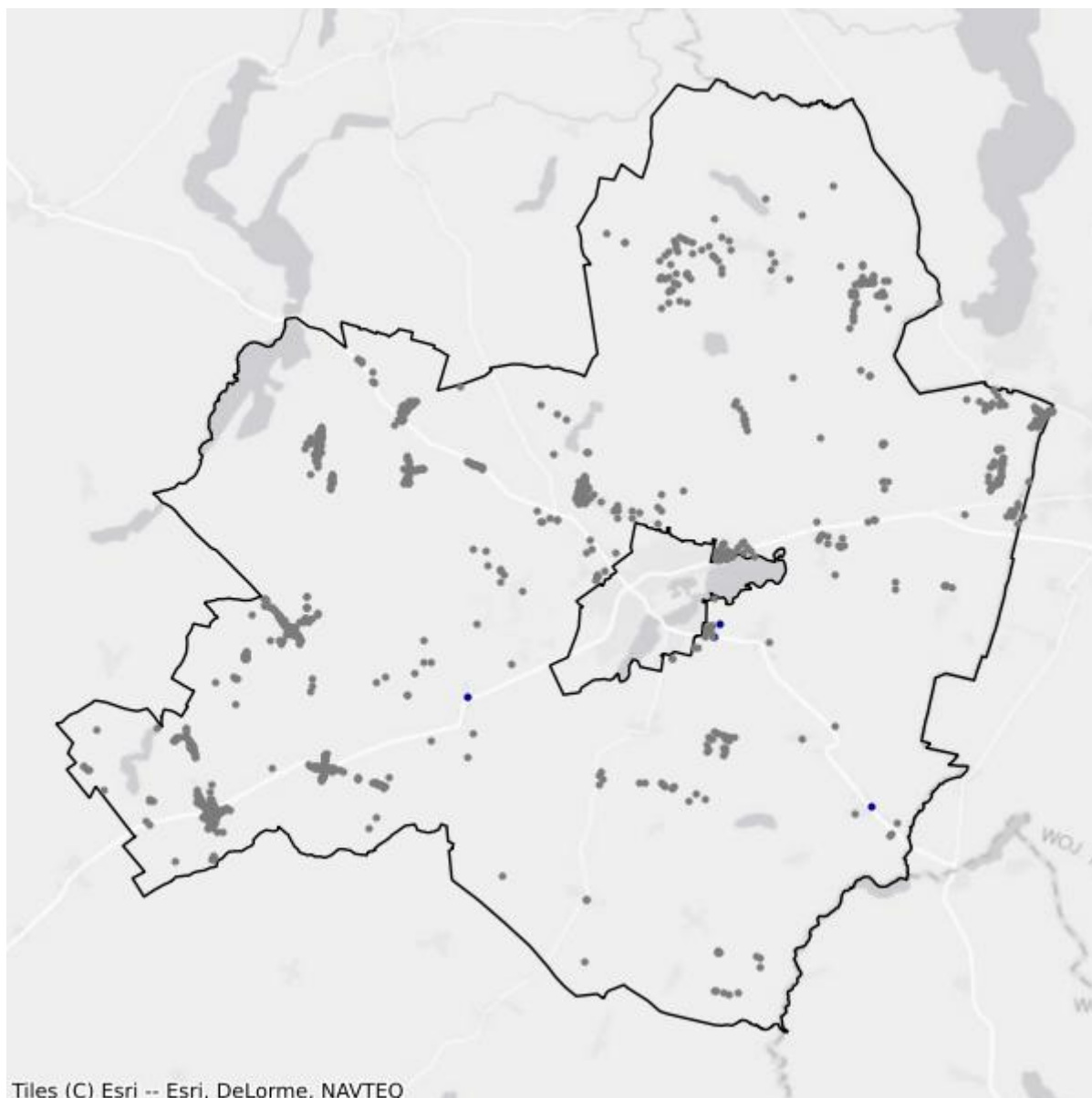

- Białe plamy
- W zasięgu poniżej 100 Mb/s

3.4. Gmina Debrzno

TERC: 2203043

Statystyki ogólne

W gminie jest 1 525 punktów adresowych. Na koniec grudnia 2025 roku w zasięgu stacjonarnego dostępu do usług szerokopasmowych było 948 punktów adresowych. Na wskazanym obszarze było 855 białych plam NGA, w tym 577 pozostało bez żadnego zasięgu. Od 1 stycznia 2023 do 31 grudnia 2025 roku obywatele zgłosili 36 zapotrzebowań na internet i 1 weryfikację danych w systemie internet.gov.pl.

W tabeli nr 3.4.1 przedstawiono przedsiębiorców telekomunikacyjnych działających na terenie gminy i świadczących usługi stacjonarnego dostępu do usług szerokopasmowych.

Tabela 3.4.1: Podmiot w zależności od rodzaju usług.			
Podmiot	Detal	Hurt	Hurt-Detal
"NETIA" SPÓŁKA AKCYJNA			X
"P4 SPÓŁKA Z OGRANICZONĄ ODPOWIEDZIALNOŚCIĄ"	X		
INEA SPÓŁKA Z OGRANICZONĄ ODPOWIEDZIALNOŚCIĄ	X		
LANDTECH SPÓŁKA Z OGRANICZONĄ ODPOWIEDZIALNOŚCIĄ	X		
MICROLINK SPÓŁKA Z OGRANICZONĄ ODPOWIEDZIALNOŚCIĄ	X		
NAUKOWA I AKADEMICKA SIEĆ KOMPUTEROWA - PAŃSTWOWY INSTYTUT BADAWCZY	X		
ORANGE POLSKA SPÓŁKA AKCYJNA	X	X	X
POLKOMTEL SPÓŁKA Z OGRANICZONĄ ODPOWIEDZIALNOŚCIĄ	X		
PRZEDSIĘBIORSTWO HANDLOWO USŁUGOWE "KAMDEX" GRZEGORZ SZTUCZKA	X		X
RFC INTERNET SPÓŁKA Z OGRANICZONĄ ODPOWIEDZIALNOŚCIĄ	X		
T-MOBILE POLSKA SPÓŁKA AKCYJNA	X		
VECTRA SPÓŁKA AKCYJNA	X		
ŚWIATŁOWÓD INWESTYCJE SPÓŁKA Z OGRANICZONĄ ODPOWIEDZIALNOŚCIĄ		X	

W tabeli nr 3.4.2 przedstawiono liczbowy i procentowy podział na punkty adresowe w zależności od rodzaju zasięgu na terenie gminy.

Tabela 3.4.2: Podział na rodzaje usług i zasięgów.

	Liczba adresów	Udział %
Rzeczywisty	798	52,33%
Hurtowy (wyłącznie)	150	9,84%
Teoretyczny (wyłącznie)	0	0,00%
Brak zasięgu	577	37,84%
SUMA	1 525	100%

Zasięgi sieci

W tabeli nr 3.4.3 przedstawiono liczbowo i procentowo liczbę zasięgów oraz liczbę punktów adresowych na terenie gminy w zależności od przepustowości.

Tabela 3.4.3: Liczba zasięgów i adresów w podziale na przepustowość.

Przepustowość [Mb/s]	Liczba zasięgów	Udział %	Liczba punktów adresowych	Udział %
2	0	0,00%	0	0,00%
10	0	0,00%	0	0,00%
20	0	0,00%	0	0,00%
30	495	8,82%	57	6,01%
40	241	4,30%	36	3,80%
50	273	4,87%	56	5,91%
60	252	4,49%	53	5,59%
70	188	3,35%	48	5,06%
80	65	1,16%	28	2,95%
90	0	0,00%	0	0,00%
100	202	3,60%	62	6,54%
200	0	0,00%	0	0,00%
300	0	0,00%	0	0,00%
400	0	0,00%	0	0,00%
500	0	0,00%	0	0,00%
600	0	0,00%	0	0,00%
700	0	0,00%	0	0,00%
800	0	0,00%	0	0,00%
900	497	8,86%	0	0,00%
1000	2 836	50,55%	333	35,13%
2000	561	10,00%	275	29,01%
3000	0	0,00%	0	0,00%
4000	0	0,00%	0	0,00%
5000	0	0,00%	0	0,00%
6000	0	0,00%	0	0,00%

Przepustowość [Mb/s]	Liczba zasięgów	Udział %	Liczba punktów adresowych	Udział %
7000	0	0,00%	0	0,00%
8000	0	0,00%	0	0,00%
9000	0	0,00%	0	0,00%
10000	0	0,00%	0	0,00%
SUMA	5 610	100%	948	100%

W tabeli nr 3.4.4 przedstawiono liczbę zasięgów w gminie w zależności od rodzaju medium.

Tabela 3.4.4: Liczba zasięgów z podziałem na medium.

Medium	Liczba zasięgów	Udział %
światłowodowe	3 897	69,47%
kablowe współosiowe miedziane	0	0,00%
kablowe parowe miedziane	1 486	26,49%
radiowe (FWA)	227	4,05%
SUMA	5 610	100%

Plany inwestycyjne (komercyjne)

W gminie zostało zgłoszonych 75 planowanych inwestycji w punktach adresowych. Zgłoszone plany inwestycyjne przewidują objęcie w kolejnych 3 latach zasięgiem stacjonarnego dostępu do usług szerokopasmowych:

- 49 punktów adresowych znajdujących się już w zasięgu rzeczywistym;
- 15 punktów adresowych znajdujących się już w zasięgu wyłącznie hurtowym;
- 0 punktów adresowych znajdujących się już w zasięgu teoretycznym;
- 0 punktów adresowych znajdujących się w planie inwestycyjnym ze środków publicznych;
- 0 punktów adresowych znajdujących się w więcej niż jednym planie inwestycyjnym ze środków prywatnych;
- 11 punktów adresowych będących białymi plamami (bez zasięgu).

Plany inwestycyjne realizowane ze środków publicznych

W gminie realizowane są plany inwestycyjne ze środków publicznych obejmujące 0 punktów adresowych. Realizowanych jest 0 projektów z KPO i 0 projektów z FERC. Dane pochodzą z systemu SIMBA i odnoszą się do umów o dofinansowanie zawartych do dnia 31 grudnia 2025.

W tabeli nr 3.4.5 przedstawiono liczbę punktów adresowych na terenie gminy, objętych planami inwestycyjnymi do zrealizowania ze środków publicznych.

Tabela 3.4.5: Liczba punktów adresowych ze zgłoszonymi planami inwestycyjnymi realizowanymi ze środków publicznych.

Numer projektu	Beneficjent	Liczba PA
Brak danych		

Mapa planów inwestycyjnych

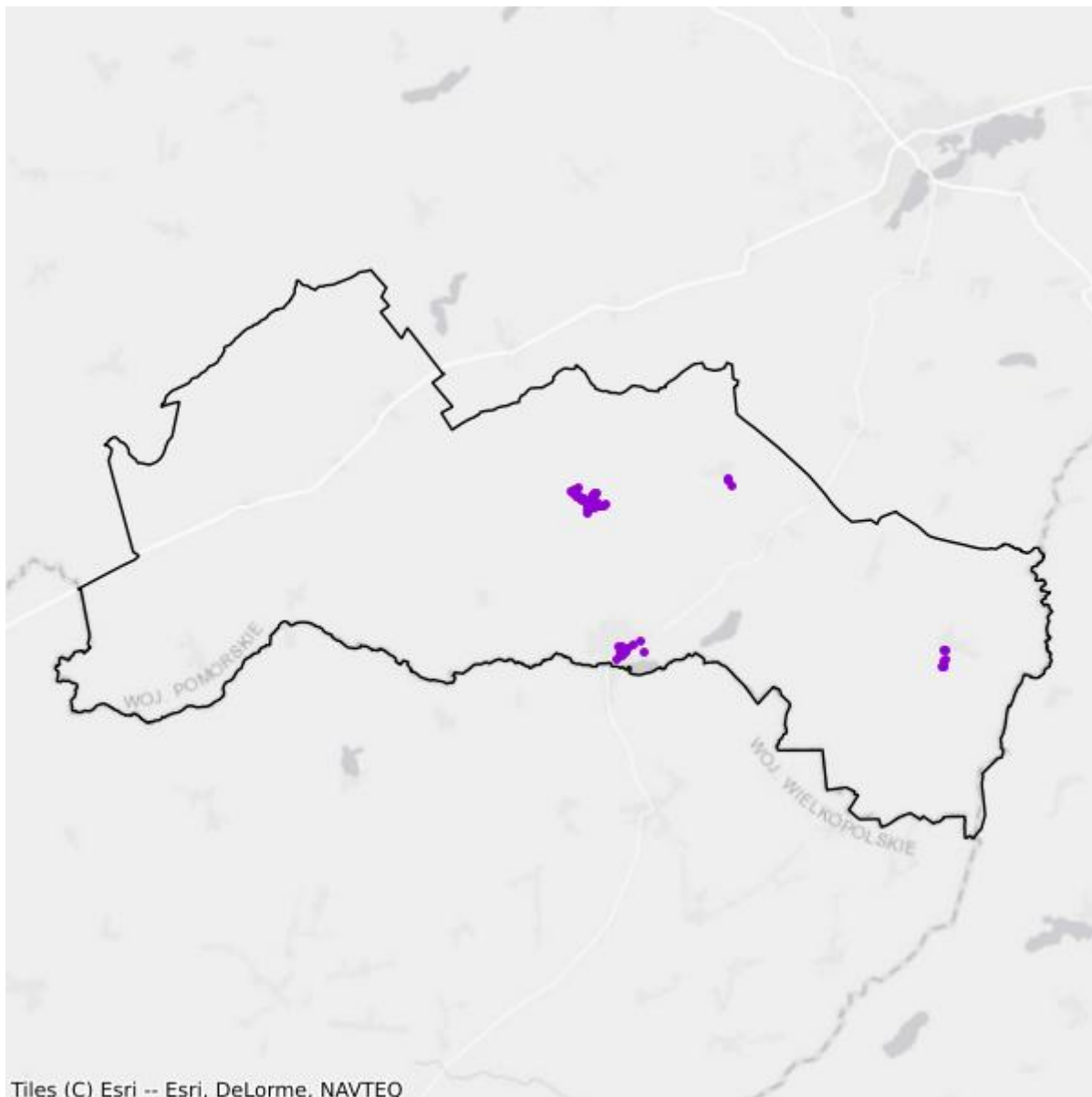

- Plany inwestycyjne realizowane ze środków prywatnych
- Plany inwestycyjne realizowane ze środków publicznych

Mapa białych plam

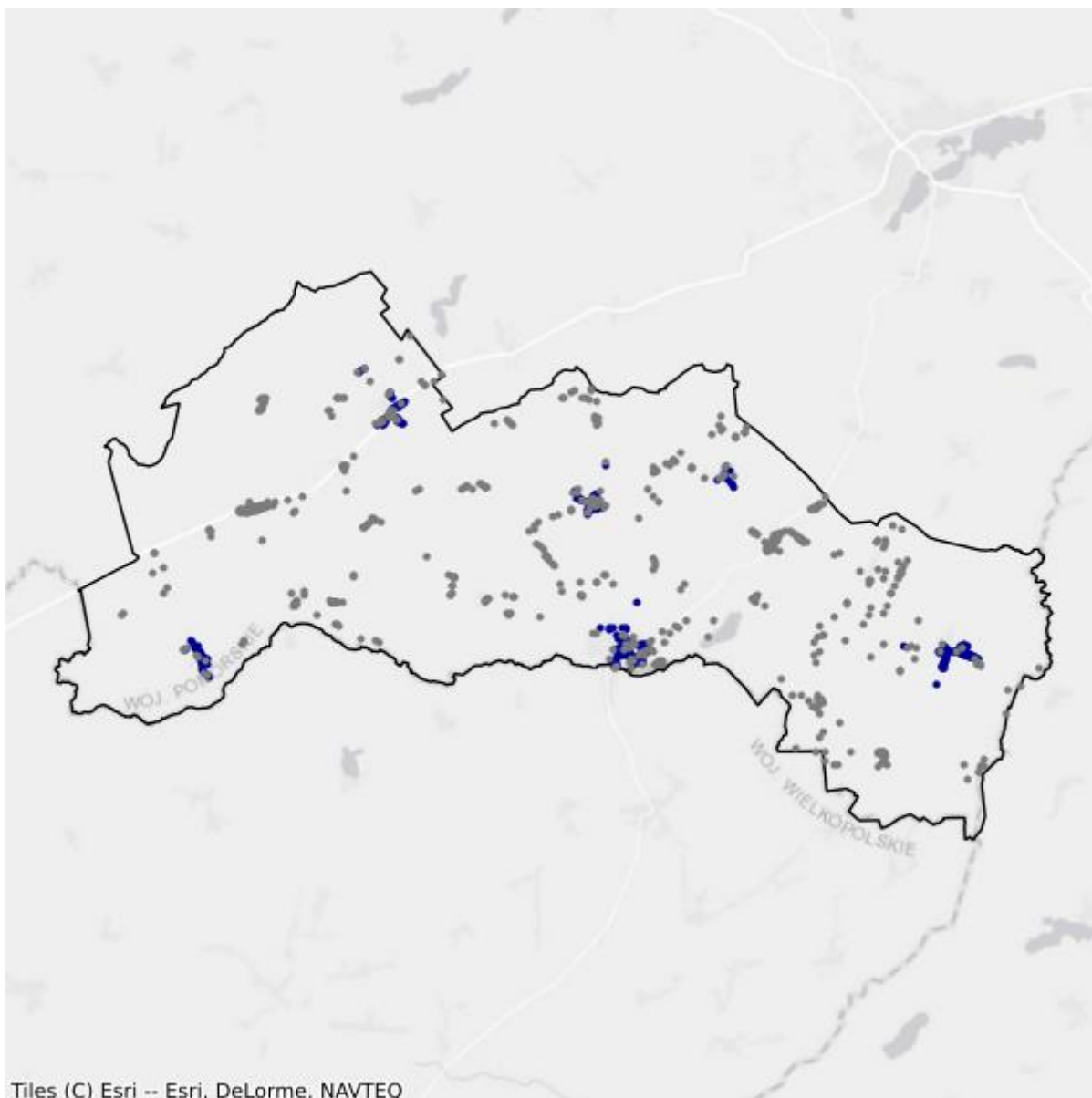

- Białe plamy
- W zasięgu poniżej 100 Mb/s

3.5. Gmina Koczała

TERC: 2203052

Statystyki ogólne

W gminie jest 807 punktów adresowych. Na koniec grudnia 2025 roku w zasięgu stacjonarnego dostępu do usług szerokopasmowych było 428 punktów adresowych. Na wskazanym obszarze było 551 białych plam NGA, w tym 379 pozostało bez żadnego zasięgu. Od 1 stycznia 2023 do 31 grudnia 2025 roku obywatele zgłosili 29 zapotrzebowań na internet i 1 weryfikację danych w systemie internet.gov.pl.

W tabeli nr 3.5.1 przedstawiono przedsiębiorców telekomunikacyjnych działających na terenie gminy i świadczących usługi stacjonarnego dostępu do usług szerokopasmowych.

Tabela 3.5.1: Podmiot w zależności od rodzaju usług.			
Podmiot	Detal	Hurt	Hurt-Detal
"NETIA" SPÓŁKA AKCYJNA			X
"P4 SPÓŁKA Z OGRANICZONĄ ODPOWIEDZIALNOŚCIĄ"	X		
BARNET SEWERYN TYBORSKI	X		
EXATEL SPÓŁKA AKCYJNA	X		
INEA SPÓŁKA Z OGRANICZONĄ ODPOWIEDZIALNOŚCIĄ	X		
NAUKOWA I AKADEMICKA SIEĆ KOMPUTEROWA - PAŃSTWOWY INSTYTUT BADAWCZY	X		
ORANGE POLSKA SPÓŁKA AKCYJNA	X	X	X
PETRUS SPÓŁKA Z OGRANICZONĄ ODPOWIEDZIALNOŚCIĄ	X		
POLKOMTEL SPÓŁKA Z OGRANICZONĄ ODPOWIEDZIALNOŚCIĄ	X		
RFC INTERNET SPÓŁKA Z OGRANICZONĄ ODPOWIEDZIALNOŚCIĄ	X		
T-MOBILE POLSKA SPÓŁKA AKCYJNA	X		
VECTRA SPÓŁKA AKCYJNA	X		
ŚWIATŁOWÓD INWESTYCJE SPÓŁKA Z OGRANICZONĄ ODPOWIEDZIALNOŚCIĄ		X	

W tabeli nr 3.5.2 przedstawiono liczbowy i procentowy podział na punkty adresowe w zależności od rodzaju zasięgu na terenie gminy.

Tabela 3.5.2: Podział na rodzaje usług i zasięgów.

	Liczba adresów	Udział %
Rzeczywisty	376	46,59%
Hurtowy (wyłącznie)	5	0,62%
Teoretyczny (wyłącznie)	47	5,82%
Brak zasięgu	379	46,96%
SUMA	807	100%

Zasięgi sieci

W tabeli nr 3.5.3 przedstawiono liczbowo i procentowo liczbę zasięgów oraz liczbę punktów adresowych na terenie gminy w zależności od przepustowości.

Tabela 3.5.3: Liczba zasięgów i adresów w podziale na przepustowość.

Przepustowość [Mb/s]	Liczba zasięgów	Udział %	Liczba punktów adresowych	Udział %
2	0	0,00%	0	0,00%
10	0	0,00%	0	0,00%
20	0	0,00%	0	0,00%
30	97	3,99%	0	0,00%
40	11	0,45%	0	0,00%
50	441	18,15%	167	39,02%
60	61	2,51%	3	0,70%
70	15	0,62%	1	0,23%
80	1	0,04%	1	0,23%
90	0	0,00%	0	0,00%
100	1	0,04%	0	0,00%
200	0	0,00%	0	0,00%
300	0	0,00%	0	0,00%
400	0	0,00%	0	0,00%
500	0	0,00%	0	0,00%
600	0	0,00%	0	0,00%
700	0	0,00%	0	0,00%
800	0	0,00%	0	0,00%
900	215	8,85%	0	0,00%
1000	1 252	51,52%	74	17,29%
2000	336	13,83%	182	42,52%
3000	0	0,00%	0	0,00%
4000	0	0,00%	0	0,00%
5000	0	0,00%	0	0,00%
6000	0	0,00%	0	0,00%

Przepustowość [Mb/s]	Liczba zasięgów	Udział %	Liczba punktów adresowych	Udział %
7000	0	0,00%	0	0,00%
8000	0	0,00%	0	0,00%
9000	0	0,00%	0	0,00%
10000	0	0,00%	0	0,00%
SUMA	2 430	100%	428	100%

W tabeli nr 3.5.4 przedstawiono liczbę zasięgów w gminie w zależności od rodzaju medium.

Tabela 3.5.4: Liczba zasięgów z podziałem na medium.

Medium	Liczba zasięgów	Udział %
światłowodowe	1 740	71,60%
kablowe współosiowe miedziane	48	1,98%
kablowe parowe miedziane	256	10,53%
radiowe (FWA)	386	15,88%
SUMA	2 430	100%

Plany inwestycyjne (komercyjne)

W gminie zostało zgłoszonych 14 planowanych inwestycji w punktach adresowych. Zgłoszone plany inwestycyjne przewidują objęcie w kolejnych 3 latach zasięgiem stacjonarnego dostępu do usług szerokopasmowych:

- 13 punktów adresowych znajdujących się już w zasięgu rzeczywistym;
- 0 punktów adresowych znajdujących się już w zasięgu wyłącznie hurtowym;
- 0 punktów adresowych znajdujących się już w zasięgu teoretycznym;
- 0 punktów adresowych znajdujących się w planie inwestycyjnym ze środków publicznych;
- 0 punktów adresowych znajdujących się w więcej niż jednym planie inwestycyjnym ze środków prywatnych;
- 1 punkt adresowy będący białą plamą (bez zasięgu).

Plany inwestycyjne realizowane ze środków publicznych

W gminie realizowane są plany inwestycyjne ze środków publicznych obejmujące 0 punktów adresowych. Realizowanych jest 0 projektów z KPO i 0 projektów z FERC. Dane pochodzą z systemu SIMBA i odnoszą się do umów o dofinansowanie zawartych do dnia 31 grudnia 2025.

W tabeli nr 3.5.5 przedstawiono liczbę punktów adresowych na terenie gminy, objętych planami inwestycyjnymi do zrealizowania ze środków publicznych.

Tabela 3.5.5: Liczba punktów adresowych ze zgłoszonymi planami inwestycyjnymi realizowanymi ze środków publicznych.

Numer projektu	Beneficjent	Liczba PA
Brak danych		

Mapa planów inwestycyjnych

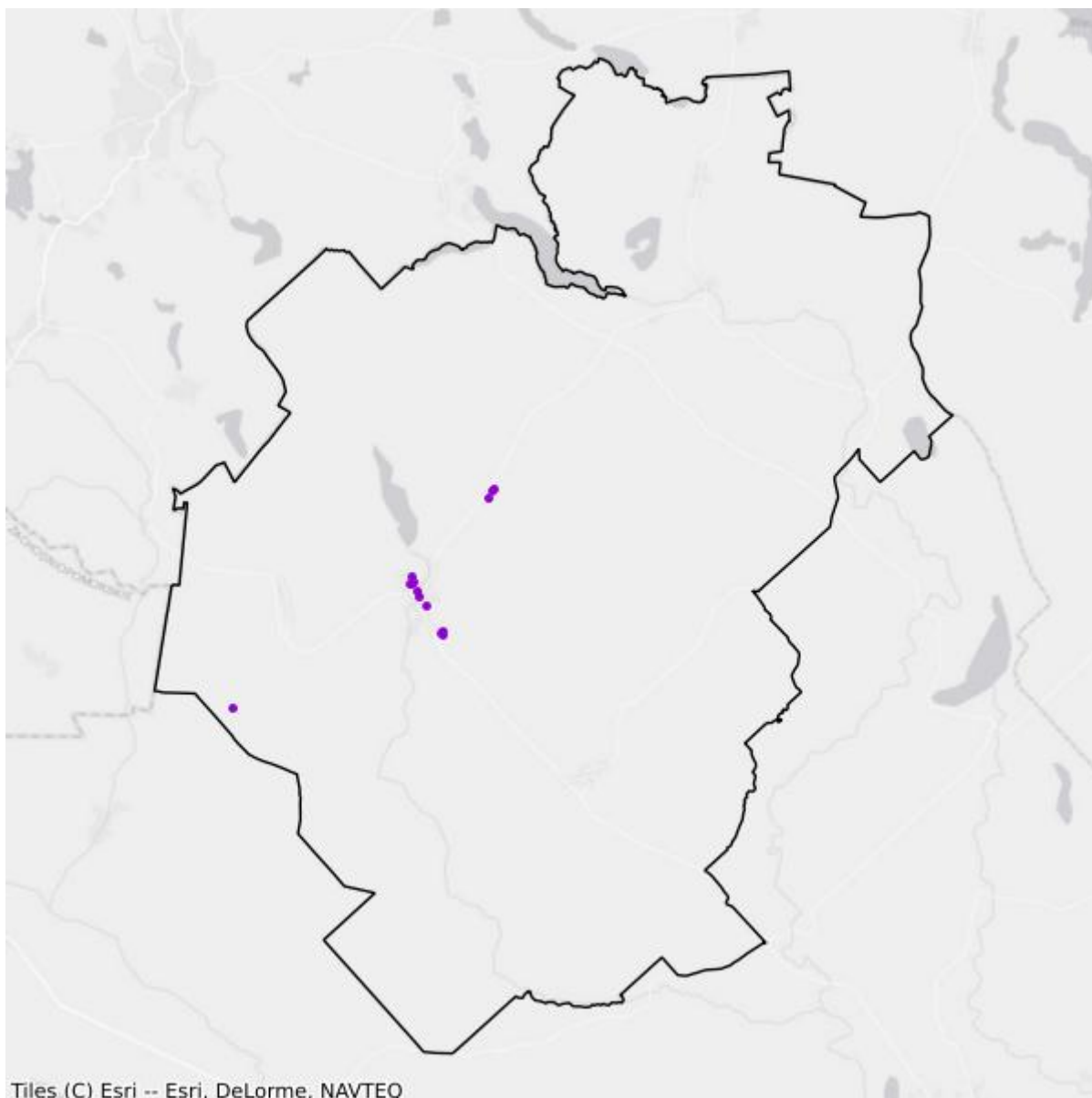

- Plany inwestycyjne realizowane ze środków prywatnych
- Plany inwestycyjne realizowane ze środków publicznych

Mapa białych plam

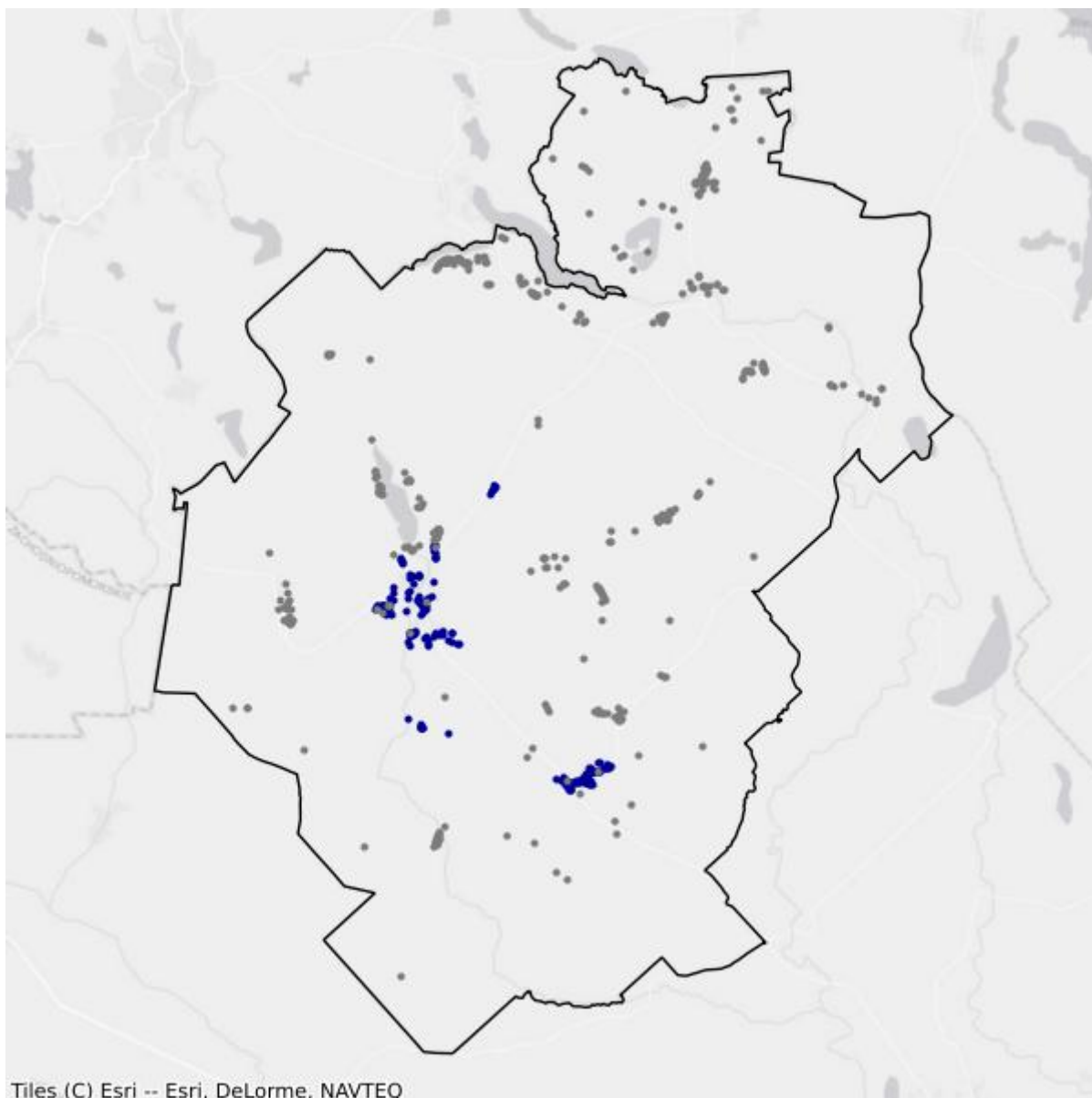

- Białe plamy
- W zasięgu poniżej 100 Mb/s

3.6. Gmina Przechlewo

TERC: 2203062

Statystyki ogólne

W gminie są 1 443 punkty adresowe. Na koniec grudnia 2025 roku w zasięgu stacjonarnego dostępu do usług szerokopasmowych było 646 punktów adresowych. Na wskazanym obszarze było 907 białych plam NGA, w tym 797 pozostało bez żadnego zasięgu. Od 1 stycznia 2023 do 31 grudnia 2025 roku obywatele zgłosili 24 zapotrzebowania na internet i 0 weryfikacji danych w systemie internet.gov.pl.

W tabeli nr 3.6.1 przedstawiono przedsiębiorców telekomunikacyjnych działających na terenie gminy i świadczących usługi stacjonarnego dostępu do usług szerokopasmowych.

Tabela 3.6.1: Podmiot w zależności od rodzaju usług.			
Podmiot	Detal	Hurt	Hurt-Detal
"NETIA" SPÓŁKA AKCYJNA			X
"P4 SPÓŁKA Z OGRANICZONĄ ODPOWIEDZIALNOŚCIĄ"	X		
BARNET SEWERYN TYBORSKI	X		
EXATEL SPÓŁKA AKCYJNA	X		
INEA SPÓŁKA Z OGRANICZONĄ ODPOWIEDZIALNOŚCIĄ	X		
NAUKOWA I AKADEMICKA SIEĆ KOMPUTEROWA - PAŃSTWOWY INSTYTUT BADAWCZY	X		
NEANTIC SPÓŁKA Z OGRANICZONĄ ODPOWIEDZIALNOŚCIĄ			X
ORANGE POLSKA SPÓŁKA AKCYJNA	X	X	X
POLKOMTEL SPÓŁKA Z OGRANICZONĄ ODPOWIEDZIALNOŚCIĄ	X		
RFC INTERNET SPÓŁKA Z OGRANICZONĄ ODPOWIEDZIALNOŚCIĄ	X		
T-MOBILE POLSKA SPÓŁKA AKCYJNA	X		
VECTRA SPÓŁKA AKCYJNA	X		
ŚWIATŁOWÓD INWESTYCJE SPÓŁKA Z OGRANICZONĄ ODPOWIEDZIALNOŚCIĄ		X	

W tabeli nr 3.6.2 przedstawiono liczbowy i procentowy podział na punkty adresowe w zależności od rodzaju zasięgu na terenie gminy.

Tabela 3.6.2: Podział na rodzaje usług i zasięgów.

	Liczba adresów	Udział %
Rzeczywisty	571	39,57%
Hurtowy (wyłącznie)	18	1,25%
Teoretyczny (wyłącznie)	57	3,95%
Brak zasięgu	797	55,23%
SUMA	1 443	100%

Zasięgi sieci

W tabeli nr 3.6.3 przedstawiono liczbowo i procentowo liczbę zasięgów oraz liczbę punktów adresowych na terenie gminy w zależności od przepustowości.

Tabela 3.6.3: Liczba zasięgów i adresów w podziale na przepustowość.

Przepustowość [Mb/s]	Liczba zasięgów	Udział %	Liczba punktów adresowych	Udział %
2	0	0,00%	0	0,00%
10	0	0,00%	0	0,00%
20	0	0,00%	0	0,00%
30	27	1,21%	3	0,46%
40	6	0,27%	1	0,15%
50	183	8,22%	85	13,16%
60	48	2,16%	7	1,08%
70	36	1,62%	10	1,55%
80	5	0,22%	4	0,62%
90	0	0,00%	0	0,00%
100	3	0,13%	1	0,15%
200	55	2,47%	55	8,51%
300	0	0,00%	0	0,00%
400	0	0,00%	0	0,00%
500	0	0,00%	0	0,00%
600	0	0,00%	0	0,00%
700	0	0,00%	0	0,00%
800	0	0,00%	0	0,00%
900	202	9,08%	0	0,00%
1000	1 408	63,28%	354	54,80%
2000	252	11,33%	126	19,50%
3000	0	0,00%	0	0,00%
4000	0	0,00%	0	0,00%
5000	0	0,00%	0	0,00%
6000	0	0,00%	0	0,00%

Przepustowość [Mb/s]	Liczba zasięgów	Udział %	Liczba punktów adresowych	Udział %
7000	0	0,00%	0	0,00%
8000	0	0,00%	0	0,00%
9000	0	0,00%	0	0,00%
10000	0	0,00%	0	0,00%
SUMA	2 225	100%	646	100%

W tabeli nr 3.6.4 przedstawiono liczbę zasięgów w gminie w zależności od rodzaju medium.

Tabela 3.6.4: Liczba zasięgów z podziałem na medium.		
Medium	Liczba zasięgów	Udział %
światłowodowe	1 871	84,09%
kablowe współosiowe miedziane	0	0,00%
kablowe parowe miedziane	178	8,00%
radiowe (FWA)	176	7,91%
SUMA	2 225	100%

Plany inwestycyjne (komercyjne)

W gminie zostało zgłoszonych 178 planowanych inwestycji w punktach adresowych. Zgłoszone plany inwestycyjne przewidują objęcie w kolejnych 3 latach zasięgiem stacjonarnego dostępu do usług szerokopasmowych:

- 86 punktów adresowych znajdujących się już w zasięgu rzeczywistym;
- 0 punktów adresowych znajdujących się już w zasięgu wyłącznie hurtowym;
- 15 punktów adresowych znajdujących się już w zasięgu teoretycznym;
- 0 punktów adresowych znajdujących się w planie inwestycyjnym ze środków publicznych;
- 0 punktów adresowych znajdujących się w więcej niż jednym planie inwestycyjnym ze środków prywatnych;
- 77 punktów adresowych będących białymi plamami (bez zasięgu).

Plany inwestycyjne realizowane ze środków publicznych

W gminie realizowane są plany inwestycyjne ze środków publicznych obejmujące 0 punktów adresowych. Realizowanych jest 0 projektów z KPO i 0 projektów z FERC. Dane pochodzą z systemu SIMBA i odnoszą się do umów o dofinansowanie zawartych do dnia 31 grudnia 2025.

W tabeli nr 3.6.5 przedstawiono liczbę punktów adresowych na terenie gminy, objętych planami inwestycyjnymi do zrealizowania ze środków publicznych.

Tabela 3.6.5: Liczba punktów adresowych ze zgłoszonymi planami inwestycyjnymi realizowanymi ze środków publicznych.		
Numer projektu	Beneficjent	Liczba PA
Brak danych		

Mapa planów inwestycyjnych

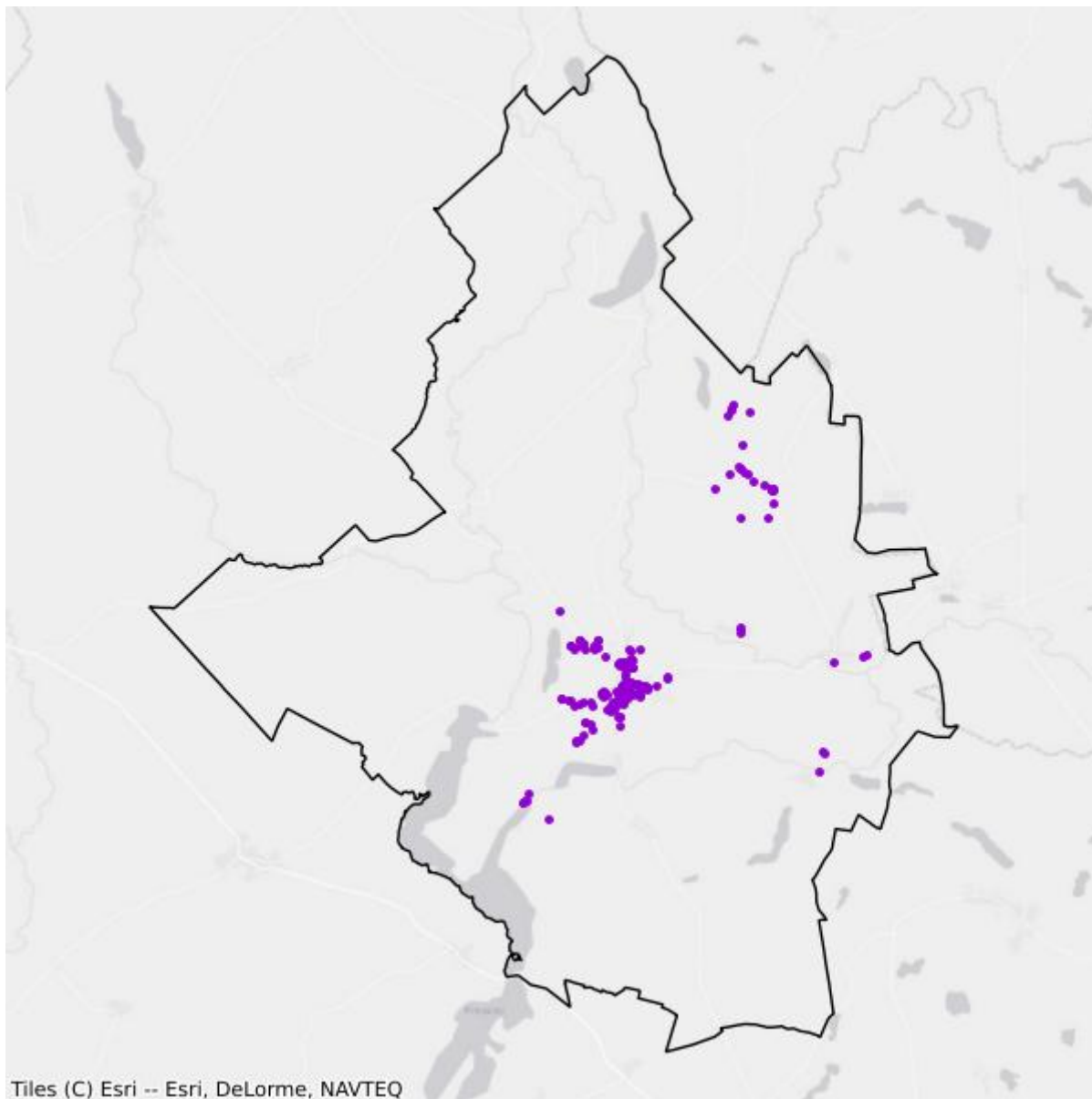

- Plany inwestycyjne realizowane ze środków prywatnych
- Plany inwestycyjne realizowane ze środków publicznych

Mapa białych plam

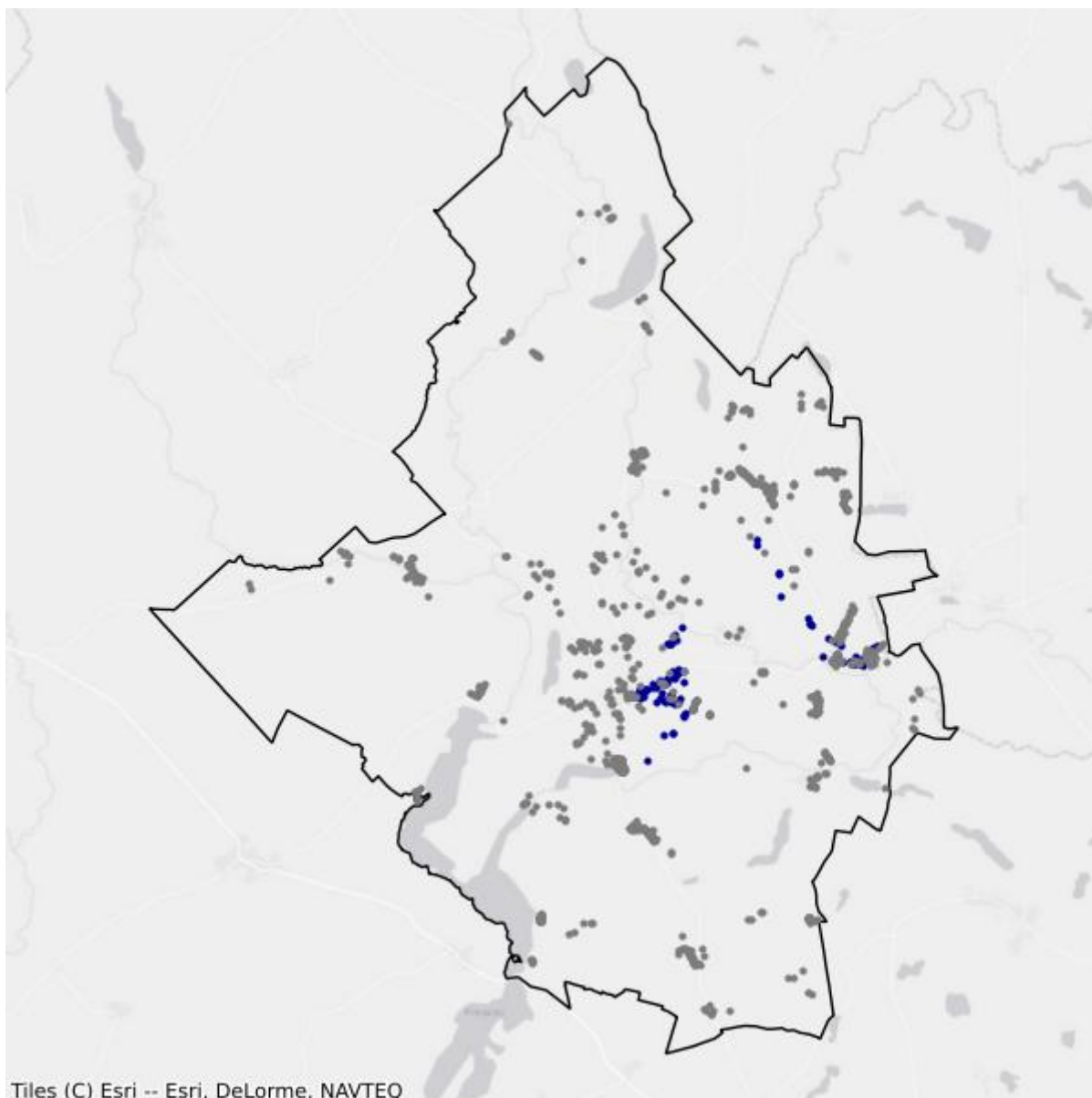

- Białe plamy
- W zasięgu poniżej 100 Mb/s

3.7. Gmina Rzeczenica

TERC: 2203072

Statystyki ogólne

W gminie jest 1 005 punktów adresowych. Na koniec grudnia 2025 roku w zasięgu stacjonarnego dostępu do usług szerokopasmowych było 421 punktów adresowych. Na wskazanym obszarze były 802 białe plamy NGA, w tym 584 pozostały bez żadnego zasięgu. Od 1 stycznia 2023 do 31 grudnia 2025 roku obywatele zgłosili 28 zapotrzebowań na internet i 0 weryfikacji danych w systemie internet.gov.pl.

W tabeli nr 3.7.1 przedstawiono przedsiębiorców telekomunikacyjnych działających na terenie gminy i świadczących usługi stacjonarnego dostępu do usług szerokopasmowych.

Tabela 3.7.1: Podmiot w zależności od rodzaju usług.			
Podmiot	Detal	Hurt	Hurt-Detal
"NETIA" SPÓŁKA AKCYJNA			X
"P4 SPÓŁKA Z OGRANICZONĄ ODPOWIEDZIALNOŚCIĄ"	X		
BARNET SEWERYN TYBORSKI	X		
EXATEL SPÓŁKA AKCYJNA	X		
NAUKOWA I AKADEMICKA SIEĆ KOMPUTEROWA - PAŃSTWOWY INSTYTUT BADAWCZY	X		
ORANGE POLSKA SPÓŁKA AKCYJNA		X	X
POLKOMTEL SPÓŁKA Z OGRANICZONĄ ODPOWIEDZIALNOŚCIĄ	X		
PPHU " ONUS " ROBERT OŻAŃSKI	X		
RFC INTERNET SPÓŁKA Z OGRANICZONĄ ODPOWIEDZIALNOŚCIĄ	X		
T-MOBILE POLSKA SPÓŁKA AKCYJNA	X		

W tabeli nr 3.7.2 przedstawiono liczbowy i procentowy podział na punkty adresowe w zależności od rodzaju zasięgu na terenie gminy.

Tabela 3.7.2: Podział na rodzaje usług i zasięgów.		
	Liczba adresów	Udział %
Rzeczywisty	336	33,43%
Hurtowy (wyłącznie)	72	7,16%
Teoretyczny (wyłącznie)	13	1,29%

	Liczba adresów	Udział %
Brak zasięgu	584	58,11%
SUMA	1 005	100%

Zasięgi sieci

W tabeli nr 3.7.3 przedstawiono liczbowo i procentowo liczbę zasięgów oraz liczbę punktów adresowych na terenie gminy w zależności od przepustowości.

Tabela 3.7.3: Liczba zasięgów i adresów w podziale na przepustowość.					
Przepustowość [Mb/s]	Liczba zasięgów	Udział %	Liczba punktów adresowych	Udział %	
2	0	0,00%	0	0,00%	
10	0	0,00%	0	0,00%	
20	0	0,00%	0	0,00%	
30	330	26,81%	34	8,08%	
40	64	5,20%	15	3,56%	
50	182	14,78%	138	32,78%	
60	60	4,87%	22	5,23%	
70	24	1,95%	7	1,66%	
80	2	0,16%	2	0,48%	
90	0	0,00%	0	0,00%	
100	142	11,54%	127	30,17%	
200	0	0,00%	0	0,00%	
300	0	0,00%	0	0,00%	
400	0	0,00%	0	0,00%	
500	1	0,08%	1	0,24%	
600	0	0,00%	0	0,00%	
700	0	0,00%	0	0,00%	
800	0	0,00%	0	0,00%	
900	71	5,77%	0	0,00%	
1000	355	28,84%	75	17,81%	
2000	0	0,00%	0	0,00%	
3000	0	0,00%	0	0,00%	
4000	0	0,00%	0	0,00%	
5000	0	0,00%	0	0,00%	
6000	0	0,00%	0	0,00%	
7000	0	0,00%	0	0,00%	
8000	0	0,00%	0	0,00%	
9000	0	0,00%	0	0,00%	

Przepustowość [Mb/s]	Liczba zasięgów	Udział %	Liczba punktów adresowych	Udział %
10000	0	0,00%	0	0,00%
SUMA	1 231	100%	421	100%

W tabeli nr 3.7.4 przedstawiono liczbę zasięgów w gminie w zależności od rodzaju medium.

Tabela 3.7.4: Liczba zasięgów z podziałem na medium.		
Medium	Liczba zasięgów	Udział %
światłowodowe	469	38,10%
kablowe współosiowe miedziane	0	0,00%
kablowe parowe miedziane	591	48,01%
radiowe (FWA)	171	13,89%
SUMA	1 231	100%

Plany inwestycyjne (komercyjne)

W gminie zostało zgłoszonych 16 planowanych inwestycji w punktach adresowych. Zgłoszone plany inwestycyjne przewidują objęcie w kolejnych 3 latach zasięgiem stacjonarnego dostępu do usług szerokopasmowych:

- 3 punkty adresowe znajdujące się już w zasięgu rzeczywistym;
- 0 punktów adresowych znajdujących się już w zasięgu wyłącznie hurtowym;
- 0 punktów adresowych znajdujących się już w zasięgu teoretycznym;
- 0 punktów adresowych znajdujących się w planie inwestycyjnym ze środków publicznych;
- 0 punktów adresowych znajdujących się w więcej niż jednym planie inwestycyjnym ze środków prywatnych;
- 13 punktów adresowych będących białymi plamami (bez zasięgu).

Plany inwestycyjne realizowane ze środków publicznych

W gminie realizowane są plany inwestycyjne ze środków publicznych obejmujące 0 punktów adresowych. Realizowanych jest 0 projektów z KPO i 0 projektów z FERC. Dane pochodzą z systemu SIMBA i odnoszą się do umów o dofinansowanie zawartych do dnia 31 grudnia 2025.

W tabeli nr 3.7.5 przedstawiono liczbę punktów adresowych na terenie gminy, objętych planami inwestycyjnymi do zrealizowania ze środków publicznych.

Tabela 3.7.5: Liczba punktów adresowych ze zgłoszonymi planami inwestycyjnymi realizowanymi ze środków publicznych.		
Numer projektu	Beneficjent	Liczba PA
Brak danych		

Mapa planów inwestycyjnych

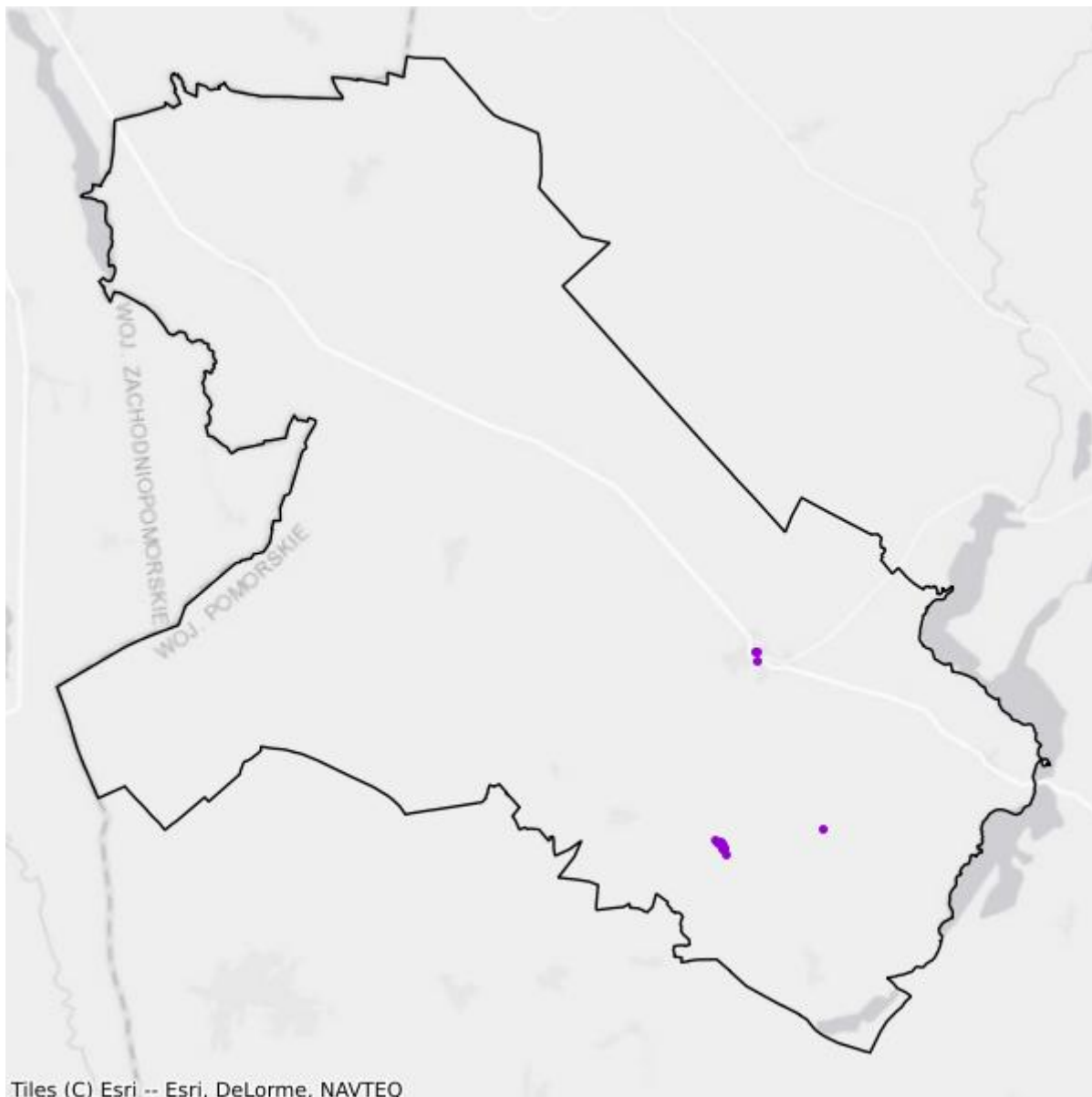

- Plany inwestycyjne realizowane ze środków prywatnych
- Plany inwestycyjne realizowane ze środków publicznych

Mapa białych plam

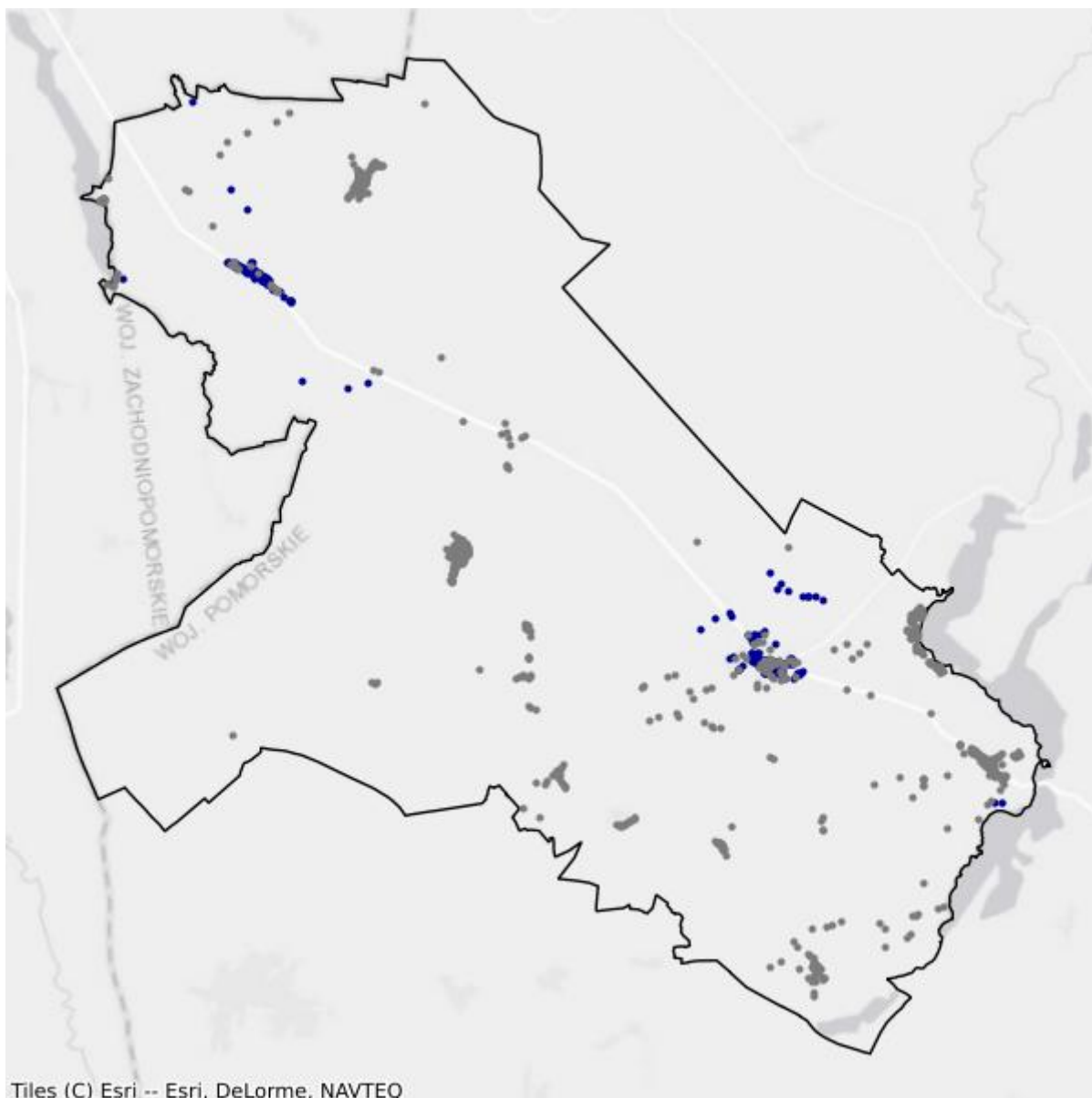

- Białe plamy
- W zasięgu poniżej 100 Mb/s

4. Powiat gdański

TERC: 2204

Statystyki ogólne

W powiecie jest 36 149 punktów adresowych. Na koniec grudnia 2025 roku w zasięgu stacjonarnego dostępu do usług szerokopasmowych było 26 680 punktów adresowych. Na wskazanym obszarze były 16 343 białe plamy NGA, w tym 9 469 pozostało bez żadnego zasięgu. Od 1 stycznia 2023 do 31 grudnia 2025 roku obywatele zgłosili 2 910 zapotrzebowań na internet i 93 weryfikacje danych w systemie internet.gov.pl.

Na terenie powiatu działa 42 przedsiębiorców telekomunikacyjnych świadczących usługi stacjonarnego dostępu do usług szerokopasmowych, w tym:

- 31 świadczących wyłącznie usługi detaliczne;
- 5 świadczących wyłącznie usługi hurtowe;
- 6 świadczących usługi hurtowo-detaliczne.

W tabeli nr 4.1 przedstawiono liczbę zasięgów i punktów adresowych w zasięgu na terenie powiatu.

Tabela 4.1: Liczba zasięgów i punktów adresowych w zasięgu na terenie powiatu.			
Gmina	Liczba zasięgów zgłoszonych przez podmioty zobowiązane do raportowania	Liczba punktów adresowych objętych zasięgiem	Liczba punktów adresowych ogółem
Cedry Wielkie	3 552	924	1 910
Kolbudy	21 660	5 243	6 664
Pruszcz Gdański	25 412	4 467	5 059
Pruszcz Gdański	28 332	7 692	10 417
Przywidz	4 473	1 891	2 598
Pszczółki	13 782	3 498	3 972
Suchy Dąb	2 447	867	1 520
Trąbki Wielkie	9 138	2 098	4 009
SUMA	108 796	26 680	36 149

W tabeli nr 4.2 przedstawiono liczbowy i procentowy podział na punkty adresowe w zależności od rodzaju zasięgu na terenie powiatu.

Tabela 4.2: Podział na rodzaje usług i zasięgów.		
	Liczba adresów	Udział %
Rzeczywisty	22 865	63,25%
Hurtowy (wyłącznie)	2 280	6,31%
Teoretyczny (wyłącznie)	1 535	4,25%
Brak zasięgu	9 469	26,19%
SUMA	36 149	100%

Zasięgi sieci

W tabeli nr 4.3 przedstawiono liczbowo i procentowo liczbę zasięgów oraz liczbę punktów adresowych na terenie powiatu w zależności od przepustowości.

Tabela 4.3: Liczba zasięgów i adresów w podziale na przepustowość.				
Przepustowość [Mb/s]	Liczba zasięgów	Udział %	Liczba punktów adresowych	Udział %
2	5 511	5,07%	441	1,65%
10	850	0,78%	82	0,31%
20	302	0,28%	66	0,25%
30	13 668	12,56%	2 541	9,52%
40	3 563	3,27%	959	3,59%
50	7 301	6,71%	2 076	7,78%
60	2 362	2,17%	375	1,41%
70	1 323	1,22%	238	0,89%
80	197	0,18%	93	0,35%
90	47	0,04%	3	0,01%
100	808	0,74%	218	0,82%
200	3	0,00%	1	0,00%
300	211	0,19%	79	0,30%
400	102	0,09%	37	0,14%
500	7	0,01%	3	0,01%
600	6 510	5,98%	771	2,89%
700	0	0,00%	0	0,00%
800	1	0,00%	1	0,00%
900	9 868	9,07%	1 797	6,74%
1000	49 970	45,93%	13 717	51,41%
2000	4 477	4,12%	1 994	7,47%
3000	0	0,00%	0	0,00%
4000	0	0,00%	0	0,00%

Przepustowość [Mb/s]	Liczba zasięgów	Udział %	Liczba punktów adresowych	Udział %
5000	980	0,90%	500	1,87%
6000	0	0,00%	0	0,00%
7000	0	0,00%	0	0,00%
8000	20	0,02%	13	0,05%
9000	0	0,00%	0	0,00%
10000	715	0,66%	675	2,53%
SUMA	108 796	100%	26 680	100%

W tabeli nr 4.4 przedstawiono liczbę zasięgów w powiecie w zależności od rodzaju medium.

Tabela 4.4: Liczba zasięgów z podziałem na medium.		
Medium	Liczba zasięgów	Udział %
światłowodowe	65 422	60,13%
kablowe współosiowe miedziane	7 816	7,18%
kablowe parowe miedziane	25 573	23,51%
radiowe (FWA)	9 985	9,18%
SUMA	108 796	100%

Plany inwestycyjne (komercyjne)

W powiecie zgłoszone zostały plany inwestycyjne obejmujące 13 430 punktów adresowych, w tym 12 340 unikalnych punktów adresowych.

W tabeli nr 4.5 przedstawiono liczbę punktów adresowych na terenie powiatu, objętych planami inwestycyjnymi do zrealizowania ze środków własnych inwestorów.

Tabela 4.5: Liczba punktów adresowych ze zgłoszonymi planami inwestycyjnymi finansowanymi ze środków własnych inwestora.	
Powiat	Liczba punktów adresowych objętych planami inwestycyjnymi
Cedry Wielkie	15
Kolbudy	1 332
Pruszcz Gdański	1 751
Pruszcz Gdański	5 563
Przywidz	1 521
Pszczółki	939
Suchy Dąb	484
Trąbki Wielkie	1 825
SUMA	13 430

Plany inwestycyjne realizowane ze środków publicznych

W powiecie realizowane są plany inwestycyjne ze środków publicznych obejmujące 6 469 punktów adresowych. Realizowane są 3 projekty z KPO i 1 projekt z FERC. Dane pochodzą z systemu SIMBA i odnoszą się do umów o dofinansowanie zawartych do dnia 31 grudnia 2025.

W tabeli nr 4.6 przedstawiono liczbę punktów adresowych na terenie powiatu, objętych planami inwestycyjnymi do zrealizowania ze środków publicznych.

Tabela 4.6: Liczba punktów adresowych ze zgłoszonymi planami inwestycyjnymi realizowanymi ze środków publicznych.	
Gmina	Liczba punktów adresowych objętych planami inwestycyjnymi
Cedry Wielkie	0
Kolbudy	2 430
Pruszcz Gdański	123
Pruszcz Gdański	339
Przywidz	1 519
Pszczółki	308
Suchy Dąb	453
Trąbki Wielkie	1 297
SUMA	6 469

4.1. Gmina Pruszcz Gdański

TERC: 2204011

Statystyki ogólne

W gminie jest 5 059 punktów adresowych. Na koniec grudnia 2025 roku w zasięgu stacjonarnego dostępu do usług szerokopasmowych było 4 467 punktów adresowych. Na wskazanym obszarze było 1 796 białych plam NGA, w tym 592 pozostały bez żadnego zasięgu. Od 1 stycznia 2023 do 31 grudnia 2025 roku obywatele zgłosili 274 zapotrzebowania na internet i 7 weryfikacji danych w systemie internet.gov.pl.

W tabeli nr 4.1.1 przedstawiono przedsiębiorców telekomunikacyjnych działających na terenie gminy i świadczących usługi stacjonarnego dostępu do usług szerokopasmowych.

Tabela 4.1.1: Podmiot w zależności od rodzaju usług.			
Podmiot	Detal	Hurt	Hurt-Detal
"ATMAN" SPÓŁKA Z OGRANICZONĄ ODPOWIEDZIALNOŚCIĄ	X		
"NETIA" SPÓŁKA AKCYJNA			X
"P4 SPÓŁKA Z OGRANICZONĄ ODPOWIEDZIALNOŚCIĄ"	X		
"TK TELEKOM" SPÓŁKA Z OGRANICZONĄ ODPOWIEDZIALNOŚCIĄ			X
ABAKS SPÓŁKA Z OGRANICZONĄ ODPOWIEDZIALNOŚCIĄ	X		
ACTUS - INFO SPÓŁKA Z OGRANICZONĄ ODPOWIEDZIALNOŚCIĄ			X
BEATA SZULC AVENA TECHNOLOGIE	X		
CITYLINK TELECOM SPÓŁKA Z OGRANICZONĄ ODPOWIEDZIALNOŚCIĄ	X		
EXATEL SPÓŁKA AKCYJNA	X		
INEA SPÓŁKA Z OGRANICZONĄ ODPOWIEDZIALNOŚCIĄ	X		
LANDTECH SPÓŁKA Z OGRANICZONĄ ODPOWIEDZIALNOŚCIĄ	X		
LIMES SPÓŁKA Z OGRANICZONĄ ODPOWIEDZIALNOŚCIĄ	X		
MBIT MARIUSZ KRUPIŃSKI	X		
MULTIMEDIA CAPITAL TWO SPÓŁKA Z OGRANICZONĄ ODPOWIEDZIALNOŚCIĄ	X		
MULTIMEDIA POLSKA BIZNES SPÓŁKA AKCYJNA	X		
MULTIMEDIA POLSKA SPÓŁKA Z OGRANICZONĄ ODPOWIEDZIALNOŚCIĄ		X	
NASK SPÓŁKA AKCYJNA	X		
NAUKOWA I AKADEMICKA SIEĆ KOMPUTEROWA - PAŃSTWOWY INSTYTUT BADAWCZY	X		

Podmiot	Detal	Hurt	Hurt-Detal
ORANGE POLSKA SPÓŁKA AKCYJNA	X	X	X
POLITECHNIKA GDAŃSKA	X		
POLKOMTEL SPÓŁKA Z OGRANICZONĄ ODPOWIEDZIALNOŚCIĄ	X		
RFC INTERNET SPÓŁKA Z OGRANICZONĄ ODPOWIEDZIALNOŚCIĄ	X		
T-MOBILE POLSKA SPÓŁKA AKCYJNA	X		
TOWERLINK POLAND SPÓŁKA Z OGRANICZONĄ ODPOWIEDZIALNOŚCIĄ		X	
VECTRA SPÓŁKA AKCYJNA	X		
VOLTA COMMUNICATIONS SPÓŁKA Z OGRANICZONĄ ODPOWIEDZIALNOŚCIĄ	X		
ŚWIATŁOWÓD INWESTYCJE SPÓŁKA Z OGRANICZONĄ ODPOWIEDZIALNOŚCIĄ		X	

W tabeli nr 4.1.2 przedstawiono liczbowy i procentowy podział na punkty adresowe w zależności od rodzaju zasięgu na terenie gminy.

Tabela 4.1.2: Podział na rodzaje usług i zasięgów.		
	Liczba adresów	Udział %
Rzeczywisty	3 597	71,10%
Hurtowy (wyłącznie)	791	15,64%
Teoretyczny (wyłącznie)	79	1,56%
Brak zasięgu	592	11,70%
SUMA	5 059	100%

Zasięgi sieci

W tabeli nr 4.1.3 przedstawiono liczbowo i procentowo liczbę zasięgów oraz liczbę punktów adresowych na terenie gminy w zależności od przepustowości.

Tabela 4.1.3: Liczba zasięgów i adresów w podziale na przepustowość.				
Przepustowość [Mb/s]	Liczba zasięgów	Udział %	Liczba punktów adresowych	Udział %
2	4 752	18,70%	310	6,94%
10	839	3,30%	82	1,84%
20	296	1,16%	63	1,41%
30	2 465	9,70%	306	6,85%
40	644	2,53%	90	2,01%
50	1 043	4,10%	212	4,75%
60	501	1,97%	83	1,86%
70	164	0,65%	41	0,92%
80	30	0,12%	14	0,31%

Przepustowość [Mb/s]	Liczba zasięgów	Udział %	Liczba punktów adresowych	Udział %
90	46	0,18%	3	0,07%
100	400	1,57%	114	2,55%
200	1	0,00%	0	0,00%
300	109	0,43%	47	1,05%
400	66	0,26%	26	0,58%
500	0	0,00%	0	0,00%
600	1 558	6,13%	465	10,41%
700	0	0,00%	0	0,00%
800	0	0,00%	0	0,00%
900	1 915	7,54%	291	6,51%
1000	9 137	35,96%	1 603	35,89%
2000	1 425	5,61%	696	15,58%
3000	0	0,00%	0	0,00%
4000	0	0,00%	0	0,00%
5000	0	0,00%	0	0,00%
6000	0	0,00%	0	0,00%
7000	0	0,00%	0	0,00%
8000	0	0,00%	0	0,00%
9000	0	0,00%	0	0,00%
10000	21	0,08%	21	0,47%
SUMA	25 412	100%	4 467	100%

W tabeli nr 4.1.4 przedstawiono liczbę zasięgów w gminie w zależności od rodzaju medium.

Tabela 4.1.4: Liczba zasięgów z podziałem na medium.

Medium	Liczba zasięgów	Udział %
światłowodowe	11 368	44,73%
kablowe współosiowe miedziane	3 190	12,55%
kablowe parowe miedziane	10 429	41,04%
radiowe (FWA)	425	1,67%
SUMA	25 412	100%

Plany inwestycyjne (komercyjne)

W gminie zostało zgłoszonych 1 751 planowanych inwestycji w punktach adresowych. Zgłoszone plany inwestycyjne przewidują objęcie w kolejnych 3 latach zasięgiem stacjonarnego dostępu do usług szerokopasmowych:

- 883 punkty adresowe znajdujące się już w zasięgu rzeczywistym;
- 406 punktów adresowych znajdujących się już w zasięgu wyłącznie hurtowym;

- 17 punktów adresowych znajdujących się już w zasięgu teoretycznym;
- 61 punktów adresowych znajdujących się w planie inwestycyjnym ze środków publicznych;
- 203 punkty adresowe znajdujące się w więcej niż jednym planie inwestycyjnym ze środków prywatnych;
- 241 punktów adresowych będących białymi plamami (bez zasięgu).

Plany inwestycyjne realizowane ze środków publicznych

W gminie realizowane są plany inwestycyjne ze środków publicznych obejmujące 123 punkty adresowe. Realizowane są 2 projekty z KPO i 0 projektów z FERC. Dane pochodzą z systemu SIMBA i odnoszą się do umów o dofinansowanie zawartych do dnia 31 grudnia 2025.

W tabeli nr 4.1.5 przedstawiono liczbę punktów adresowych na terenie gminy, objętych planami inwestycyjnymi do zrealizowania ze środków publicznych.

Tabela 4.1.5: Liczba punktów adresowych ze zgłoszonymi planami inwestycyjnymi realizowanymi ze środków publicznych.		
Numer projektu	Beneficjent	Liczba PA
KPOD.05.02-IW.06-0001/25	CITYLINK TELECOM SPÓŁKA Z OGRANICZONĄ ODPOWIEDZIALNOŚCIĄ	42
KPOD.05.02-IW.06-0072/25	ABAKS SPÓŁKA Z OGRANICZONĄ ODPOWIEDZIALNOŚCIĄ	81
SUMA		123

Mapa planów inwestycyjnych

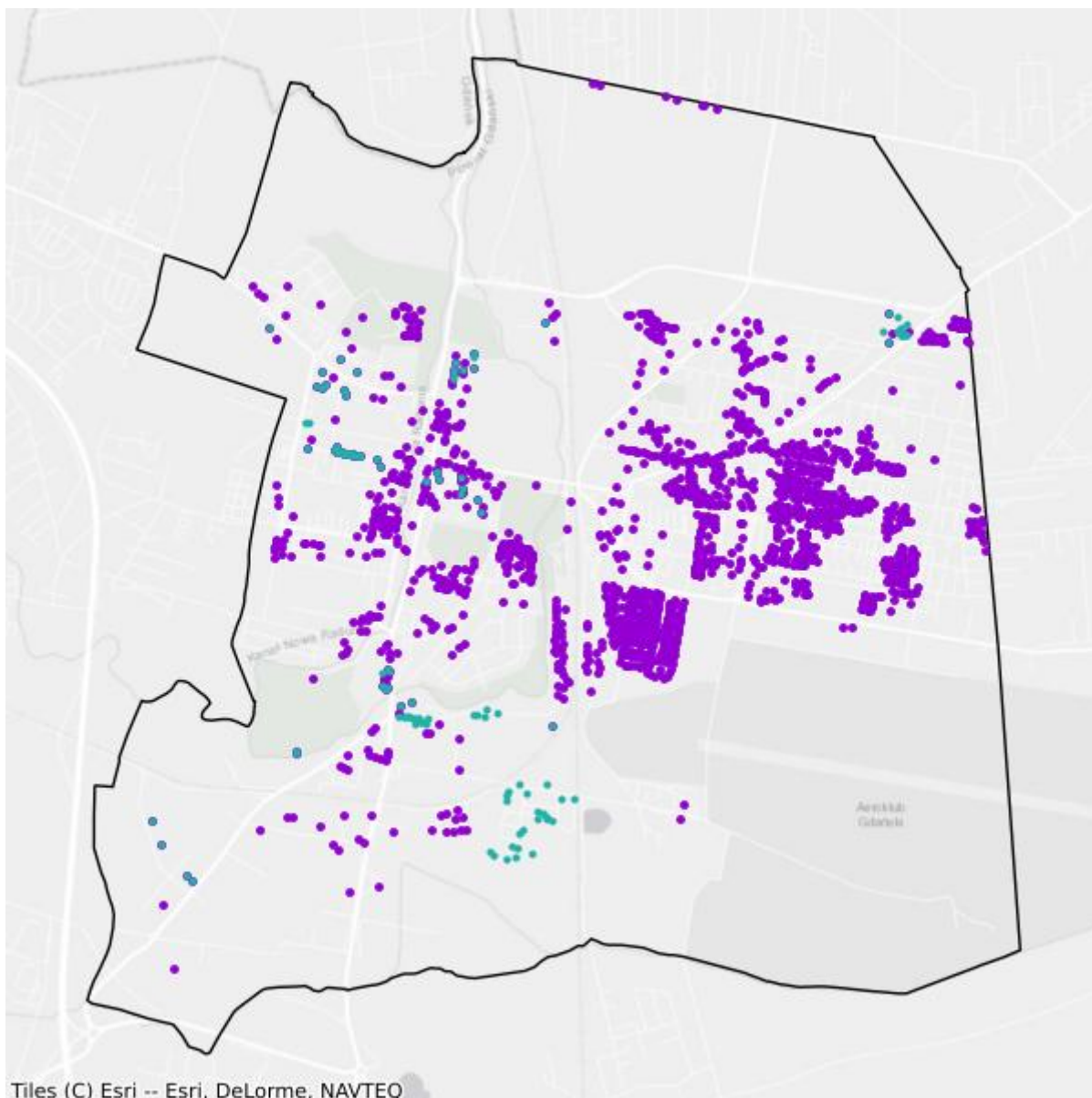

- Plany inwestycyjne realizowane ze środków prywatnych
- Plany inwestycyjne realizowane ze środków publicznych

Mapa białych plam

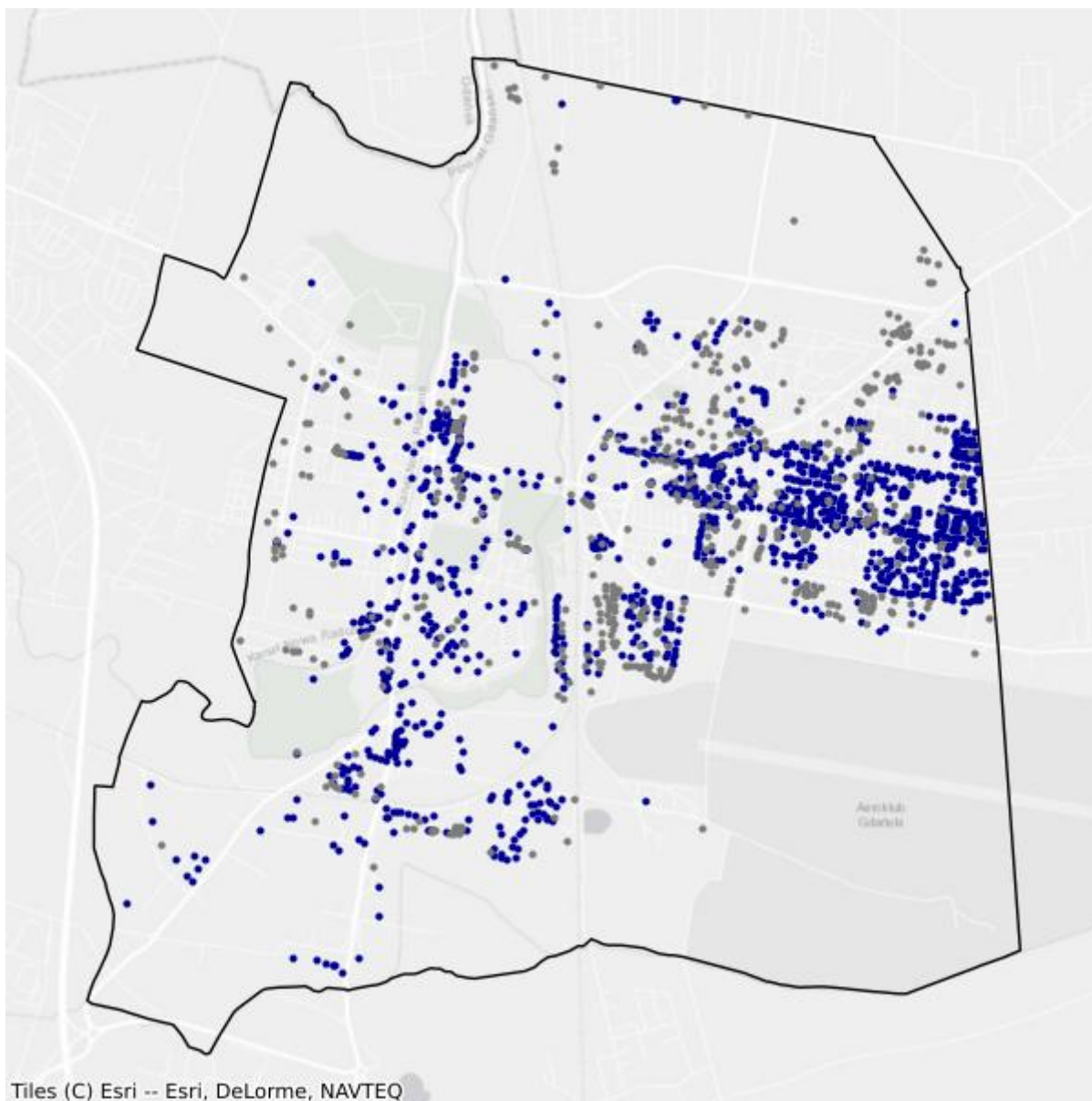

- Białe plamy
- W zasięgu poniżej 100 Mb/s

4.2. Gmina Cedry Wielkie

TERC: 2204022

Statystyki ogólne

W gminie jest 1 910 punktów adresowych. Na koniec grudnia 2025 roku w zasięgu stacjonarnego dostępu do usług szerokopasmowych były 924 punkty adresowe. Na wskazanym obszarze było 1 549 białych plam NGA, w tym 986 pozostało bez żadnego zasięgu. Od 1 stycznia 2023 do 31 grudnia 2025 roku obywatele zgłosili 358 zapotrzebowań na internet i 4 weryfikacje danych w systemie internet.gov.pl.

W tabeli nr 4.2.1 przedstawiono przedsiębiorców telekomunikacyjnych działających na terenie gminy i świadczących usługi stacjonarnego dostępu do usług szerokopasmowych.

Tabela 4.2.1: Podmiot w zależności od rodzaju usług.			
Podmiot	Detal	Hurt	Hurt-Detal
"NETIA" SPÓŁKA AKCYJNA			X
"P4 SPÓŁKA Z OGRANICZONĄ ODPOWIEDZIALNOŚCIĄ"	X		
EXATEL SPÓŁKA AKCYJNA	X		
LANDTECH SPÓŁKA Z OGRANICZONĄ ODPOWIEDZIALNOŚCIĄ	X		
LIMES SPÓŁKA Z OGRANICZONĄ ODPOWIEDZIALNOŚCIĄ	X		
MULTIMEDIA POLSKA SPÓŁKA Z OGRANICZONĄ ODPOWIEDZIALNOŚCIĄ		X	
NAUKOWA I AKADEMICKA SIEĆ KOMPUTEROWA - PAŃSTWOWY INSTYTUT BADAWCZY	X		
ORANGE POLSKA SPÓŁKA AKCYJNA		X	X
POLKOMTEL SPÓŁKA Z OGRANICZONĄ ODPOWIEDZIALNOŚCIĄ	X		
RFC INTERNET SPÓŁKA Z OGRANICZONĄ ODPOWIEDZIALNOŚCIĄ	X		
STANET SPÓŁKA Z OGRANICZONĄ ODPOWIEDZIALNOŚCIĄ	X		
T-MOBILE POLSKA SPÓŁKA AKCYJNA	X		
TOWERLINK POLAND SPÓŁKA Z OGRANICZONĄ ODPOWIEDZIALNOŚCIĄ		X	
VECTRA SPÓŁKA AKCYJNA	X		
VOLTA COMMUNICATIONS SPÓŁKA Z OGRANICZONĄ ODPOWIEDZIALNOŚCIĄ	X		

W tabeli nr 4.2.2 przedstawiono liczbowy i procentowy podział na punkty adresowe w zależności od rodzaju zasięgu na terenie gminy.

Tabela 4.2.2: Podział na rodzaje usług i zasięgów.

	Liczba adresów	Udział %
Rzeczywisty	785	41,10%
Hurtowy (wyłącznie)	138	7,23%
Teoretyczny (wyłącznie)	1	0,05%
Brak zasięgu	986	51,62%
SUMA	1 910	100%

Zasięgi sieci

W tabeli nr 4.2.3 przedstawiono liczbowo i procentowo liczbę zasięgów oraz liczbę punktów adresowych na terenie gminy w zależności od przepustowości.

Tabela 4.2.3: Liczba zasięgów i adresów w podziale na przepustowość.

Przepustowość [Mb/s]	Liczba zasięgów	Udział %	Liczba punktów adresowych	Udział %
2	0	0,00%	0	0,00%
10	0	0,00%	0	0,00%
20	0	0,00%	0	0,00%
30	238	6,70%	68	7,36%
40	186	5,24%	55	5,95%
50	611	17,20%	378	40,91%
60	107	3,01%	34	3,68%
70	65	1,83%	19	2,06%
80	11	0,31%	9	0,97%
90	0	0,00%	0	0,00%
100	19	0,53%	11	1,19%
200	0	0,00%	0	0,00%
300	0	0,00%	0	0,00%
400	0	0,00%	0	0,00%
500	0	0,00%	0	0,00%
600	0	0,00%	0	0,00%
700	0	0,00%	0	0,00%
800	0	0,00%	0	0,00%
900	337	9,49%	0	0,00%
1000	1 978	55,69%	350	37,88%
2000	0	0,00%	0	0,00%
3000	0	0,00%	0	0,00%
4000	0	0,00%	0	0,00%
5000	0	0,00%	0	0,00%
6000	0	0,00%	0	0,00%

Przepustowość [Mb/s]	Liczba zasięgów	Udział %	Liczba punktów adresowych	Udział %
7000	0	0,00%	0	0,00%
8000	0	0,00%	0	0,00%
9000	0	0,00%	0	0,00%
10000	0	0,00%	0	0,00%
SUMA	3 552	100%	924	100%

W tabeli nr 4.2.4 przedstawiono liczbę zasięgów w gminie w zależności od rodzaju medium.

Tabela 4.2.4: Liczba zasięgów z podziałem na medium.

Medium	Liczba zasięgów	Udział %
światłowodowe	2 318	65,26%
kablowe współosiowe miedziane	0	0,00%
kablowe parowe miedziane	790	22,24%
radiowe (FWA)	444	12,50%
SUMA	3 552	100%

Plany inwestycyjne (komercyjne)

W gminie zostało zgłoszonych 15 planowanych inwestycji w punktach adresowych. Zgłoszone plany inwestycyjne przewidują objęcie w kolejnych 3 latach zasięgiem stacjonarnego dostępu do usług szerokopasmowych:

- 14 punktów adresowych znajdujących się już w zasięgu rzeczywistym;
- 1 punkt adresowy znajdujący się już w zasięgu wyłącznie hurtowym;
- 0 punktów adresowych znajdujących się już w zasięgu teoretycznym;
- 0 punktów adresowych znajdujących się w planie inwestycyjnym ze środków publicznych;
- 0 punktów adresowych znajdujących się w więcej niż jednym planie inwestycyjnym ze środków prywatnych;
- 0 punktów adresowych będących białymi plamami (bez zasięgu).

Plany inwestycyjne realizowane ze środków publicznych

W gminie realizowane są plany inwestycyjne ze środków publicznych obejmujące 0 punktów adresowych. Realizowanych jest 0 projektów z KPO i 0 projektów z FERC. Dane pochodzą z systemu SIMBA i odnoszą się do umów o dofinansowanie zawartych do dnia 31 grudnia 2025.

W tabeli nr 4.2.5 przedstawiono liczbę punktów adresowych na terenie gminy, objętych planami inwestycyjnymi do zrealizowania ze środków publicznych.

Tabela 4.2.5: Liczba punktów adresowych ze zgłoszonymi planami inwestycyjnymi realizowanymi ze środków publicznych.

Numer projektu	Beneficjent	Liczba PA
Brak danych		

Mapa planów inwestycyjnych

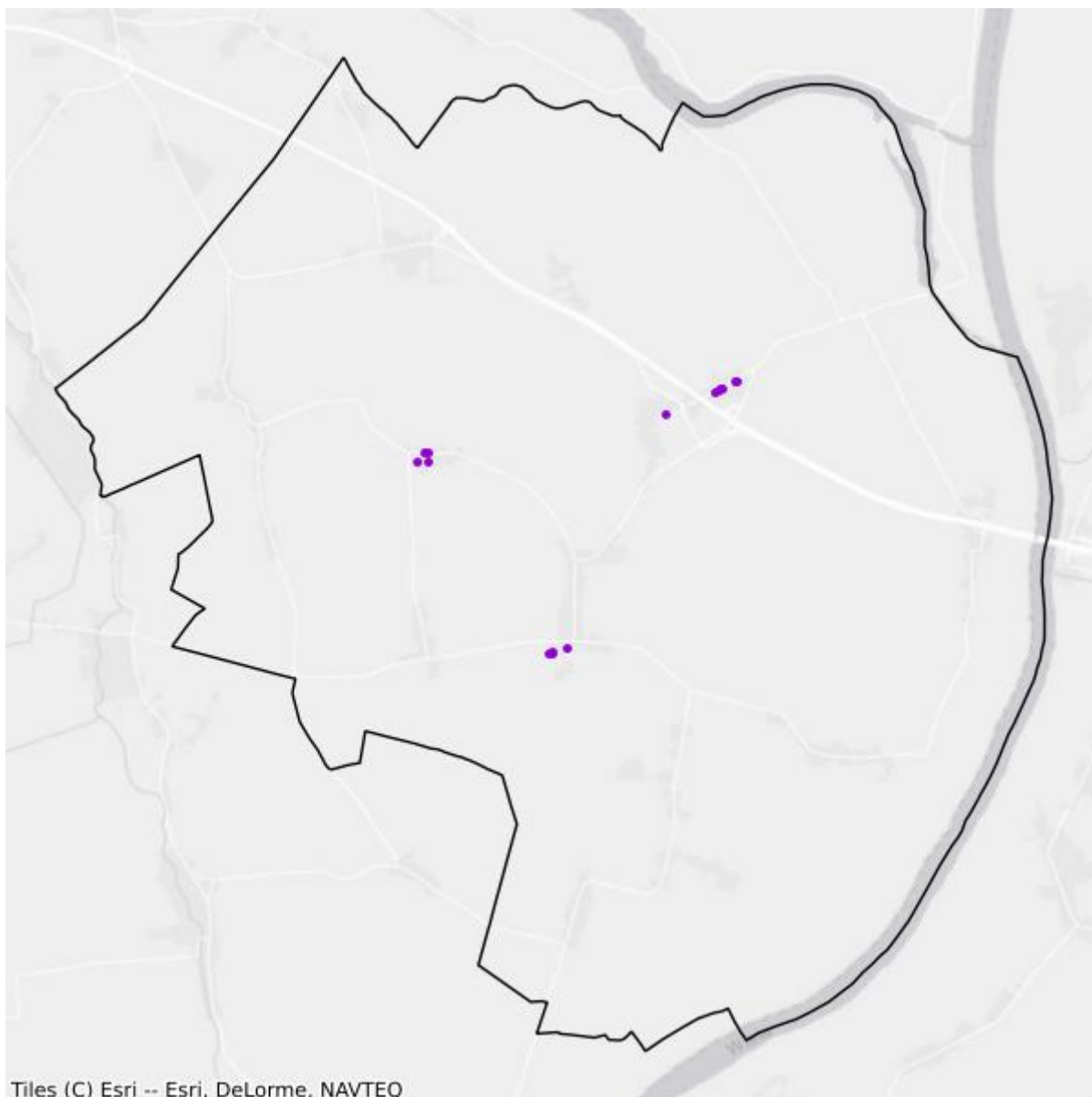

- Plany inwestycyjne realizowane ze środków prywatnych
- Plany inwestycyjne realizowane ze środków publicznych

Mapa białych plam

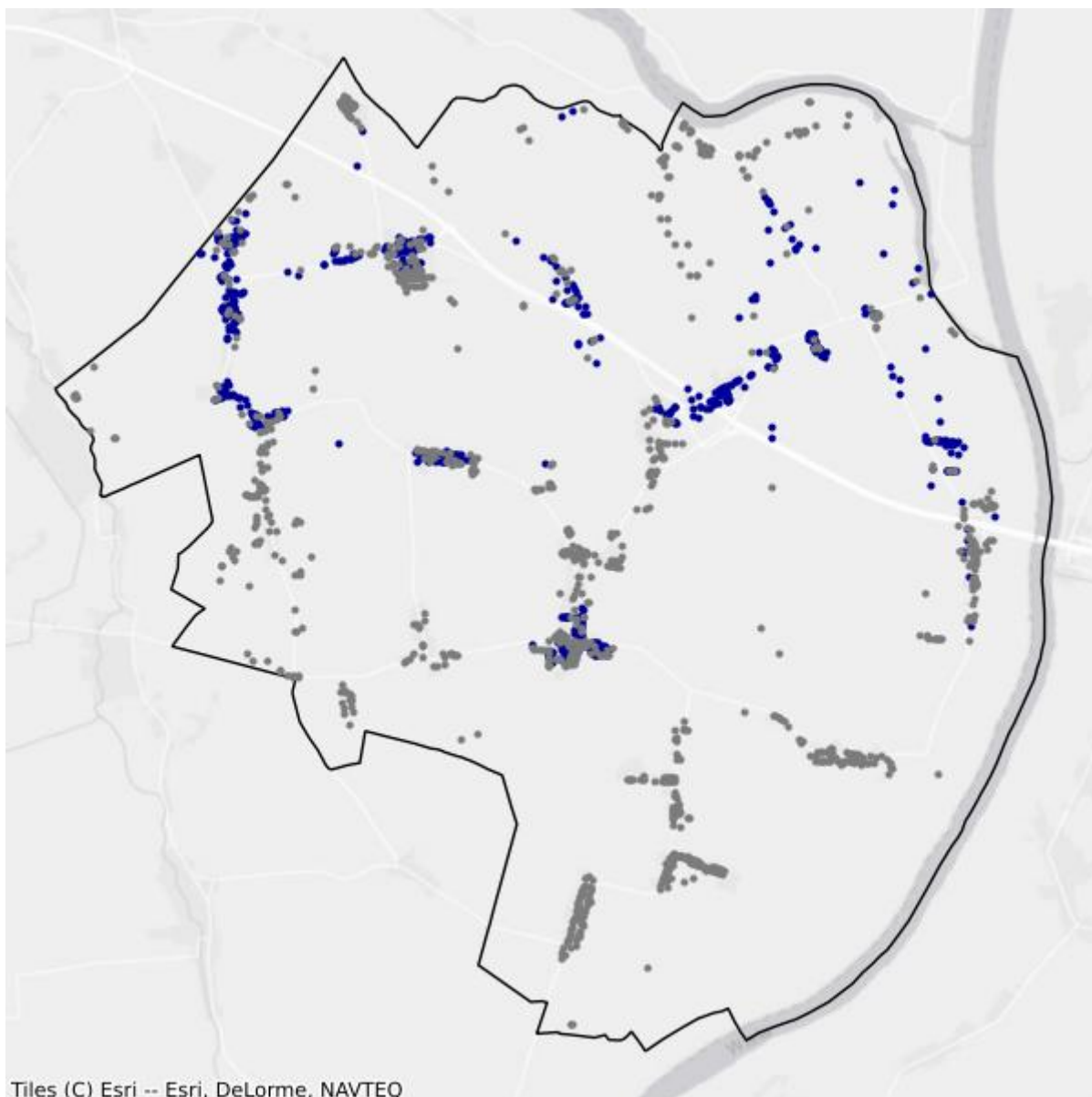

- Białe plamy
- W zasięgu poniżej 100 Mb/s

4.3. Gmina Kolbudy

TERC: 2204032

Statystyki ogólne

W gminie są 6 664 punkty adresowe. Na koniec grudnia 2025 roku w zasięgu stacjonarnego dostępu do usług szerokopasmowych były 5 243 punkty adresowe. Na wskazanym obszarze były 2 093 białe plamy NGA, w tym 1 421 pozostało bez żadnego zasięgu. Od 1 stycznia 2023 do 31 grudnia 2025 roku obywatele zgłosili 941 zapotrzebowań na internet i 31 weryfikacji danych w systemie internet.gov.pl.

W tabeli nr 4.3.1 przedstawiono przedsiębiorców telekomunikacyjnych działających na terenie gminy i świadczących usługi stacjonarnego dostępu do usług szerokopasmowych.

Tabela 4.3.1: Podmiot w zależności od rodzaju usług.			
Podmiot	Detal	Hurt	Hurt-Detal
"ATMAN" SPÓŁKA Z OGRANICZONĄ ODPOWIEDZIALNOŚCIĄ	X		
"BIALL-NET" SPÓŁKA Z OGRANICZONĄ ODPOWIEDZIALNOŚCIĄ	X		
"NETIA" SPÓŁKA AKCYJNA			X
"P4 SPÓŁKA Z OGRANICZONĄ ODPOWIEDZIALNOŚCIĄ"	X		
ACTUS - INFO SPÓŁKA Z OGRANICZONĄ ODPOWIEDZIALNOŚCIĄ			X
AIR-NET SPÓŁKA Z OGRANICZONĄ ODPOWIEDZIALNOŚCIĄ	X		
BEATA SZULC AVENA TECHNOLOGIE	X		
EXATEL SPÓŁKA AKCYJNA	X		
FIBERHOST SPÓŁKA AKCYJNA		X	
GT11 SPÓŁKA Z OGRANICZONĄ ODPOWIEDZIALNOŚCIĄ	X		
GTS POLAND SPÓŁKA Z OGRANICZONĄ ODPOWIEDZIALNOŚCIĄ		X	
INEA SPÓŁKA Z OGRANICZONĄ ODPOWIEDZIALNOŚCIĄ	X		
ITH SPÓŁKA Z OGRANICZONĄ ODPOWIEDZIALNOŚCIĄ	X		
JMDI.EU SPÓŁKA Z OGRANICZONĄ ODPOWIEDZIALNOŚCIĄ	X		
LANDTECH SPÓŁKA Z OGRANICZONĄ ODPOWIEDZIALNOŚCIĄ	X		
LIMES SPÓŁKA Z OGRANICZONĄ ODPOWIEDZIALNOŚCIĄ	X		
MBIT MARIUSZ KRUPIŃSKI	X		
MULTIMEDIA POLSKA SPÓŁKA Z OGRANICZONĄ ODPOWIEDZIALNOŚCIĄ		X	X
NASK SPÓŁKA AKCYJNA	X		
	X		

Podmiot	Detal	Hurt	Hurt-Detal
NAUKOWA I AKADEMICKA SIEĆ KOMPUTEROWA - PAŃSTWOWY INSTYTUT BADAWCZY			
ORANGE POLSKA SPÓŁKA AKCYJNA	X	X	X
POLKOMTEL SPÓŁKA Z OGRANICZONĄ ODPOWIEDZIALNOŚCIĄ	X		
POLSKI ŚWIATŁOWÓD OTWARTY SPÓŁKA Z OGRANICZONĄ ODPOWIEDZIALNOŚCIĄ		X	
PRZEDSIĘBIORSTWO HANDLOWO-PRODUKCYJNO-USŁUGOWE "ARONET" ANDRZEJ OLSZEWSKI	X		
RFC INTERNET SPÓŁKA Z OGRANICZONĄ ODPOWIEDZIALNOŚCIĄ	X		
T-MOBILE POLSKA SPÓŁKA AKCYJNA	X		
TOWERLINK POLAND SPÓŁKA Z OGRANICZONĄ ODPOWIEDZIALNOŚCIĄ		X	
VECTRA SPÓŁKA AKCYJNA	X		
VOLTA COMMUNICATIONS SPÓŁKA Z OGRANICZONĄ ODPOWIEDZIALNOŚCIĄ	X		
ŚWIATŁOWÓD INWESTYCJE SPÓŁKA Z OGRANICZONĄ ODPOWIEDZIALNOŚCIĄ		X	

W tabeli nr 4.3.2 przedstawiono liczbowy i procentowy podział na punkty adresowe w zależności od rodzaju zasięgu na terenie gminy.

Tabela 4.3.2: Podział na rodzaje usług i zasięgów.

	Liczba adresów	Udział %
Rzeczywisty	4 773	71,62%
Hurtowy (wyłącznie)	295	4,43%
Teoretyczny (wyłącznie)	175	2,63%
Brak zasięgu	1 421	21,32%
SUMA	6 664	100%

Zasięgi sieci

W tabeli nr 4.3.3 przedstawiono liczbowo i procentowo liczbę zasięgów oraz liczbę punktów adresowych na terenie gminy w zależności od przepustowości.

Tabela 4.3.3: Liczba zasięgów i adresów w podziale na przepustowość.

Przepustowość [Mb/s]	Liczba zasięgów	Udział %	Liczba punktów adresowych	Udział %
2	0	0,00%	0	0,00%
10	3	0,01%	0	0,00%
20	3	0,01%	1	0,02%
30	2 571	11,87%	253	4,83%
40	744	3,43%	90	1,72%

Przepustowość [Mb/s]	Liczba zasięgów	Udział %	Liczba punktów adresowych	Udział %
50	1 660	7,66%	228	4,35%
60	670	3,09%	58	1,11%
70	382	1,76%	28	0,53%
80	58	0,27%	14	0,27%
90	0	0,00%	0	0,00%
100	248	1,14%	35	0,67%
200	2	0,01%	1	0,02%
300	62	0,29%	13	0,25%
400	20	0,09%	3	0,06%
500	2	0,01%	2	0,04%
600	4 197	19,38%	234	4,46%
700	0	0,00%	0	0,00%
800	0	0,00%	0	0,00%
900	3 055	14,10%	1 457	27,79%
1000	6 057	27,96%	1 908	36,39%
2000	992	4,58%	449	8,56%
3000	0	0,00%	0	0,00%
4000	0	0,00%	0	0,00%
5000	920	4,25%	458	8,74%
6000	0	0,00%	0	0,00%
7000	0	0,00%	0	0,00%
8000	11	0,05%	8	0,15%
9000	0	0,00%	0	0,00%
10000	3	0,01%	3	0,06%
SUMA	21 660	100%	5 243	100%

W tabeli nr 4.3.4 przedstawiono liczbę zasięgów w gminie w zależności od rodzaju medium.

Tabela 4.3.4: Liczba zasięgów z podziałem na medium.		
Medium	Liczba zasięgów	Udział %
światłowodowe	12 908	59,59%
kablowe współosiowe miedziane	2 509	11,58%
kablowe parowe miedziane	4 405	20,34%
radiowe (FWA)	1 838	8,49%
SUMA	21 660	100%

Plany inwestycyjne (komercyjne)

W gminie zostały zgłoszone 1 332 planowane inwestycje w punktach adresowych. Zgłoszone plany inwestycyjne przewidują objęcie w kolejnych 3 latach zasięgiem stacjonarnego dostępu do usług szerokopasmowych:

- 614 punktów adresowych znajdujących się już w zasięgu rzeczywistym;
- 90 punktów adresowych znajdujących się już w zasięgu wyłącznie hurtowym;
- 97 punktów adresowych znajdujących się już w zasięgu teoretycznym;
- 926 punktów adresowych znajdujących się w planie inwestycyjnym ze środków publicznych;
- 0 punktów adresowych znajdujących się w więcej niż jednym planie inwestycyjnym ze środków prywatnych;
- 531 punktów adresowych będących białymi plamami (bez zasięgu).

Plany inwestycyjne realizowane ze środków publicznych

W gminie realizowane są plany inwestycyjne ze środków publicznych obejmujące 2 430 punktów adresowych. Realizowanych jest 0 projektów z KPO i 1 projekt z FERC. Dane pochodzą z systemu SIMBA i odnoszą się do umów o dofinansowanie zawartych do dnia 31 grudnia 2025.

W tabeli nr 4.3.5 przedstawiono liczbę punktów adresowych na terenie gminy, objętych planami inwestycyjnymi do zrealizowania ze środków publicznych.

Tabela 4.3.5: Liczba punktów adresowych ze zgłoszonymi planami inwestycyjnymi realizowanymi ze środków publicznych.		
Numer projektu	Beneficjent	Liczba PA
FERC.01.01-IP. 01-0181/23	POLSKI ŚWIATŁOWÓD OTWARTY SPÓŁKA Z OGRANICZONĄ ODPOWIEDZIALNOŚCIĄ	2 430
SUMA		2 430

Mapa planów inwestycyjnych

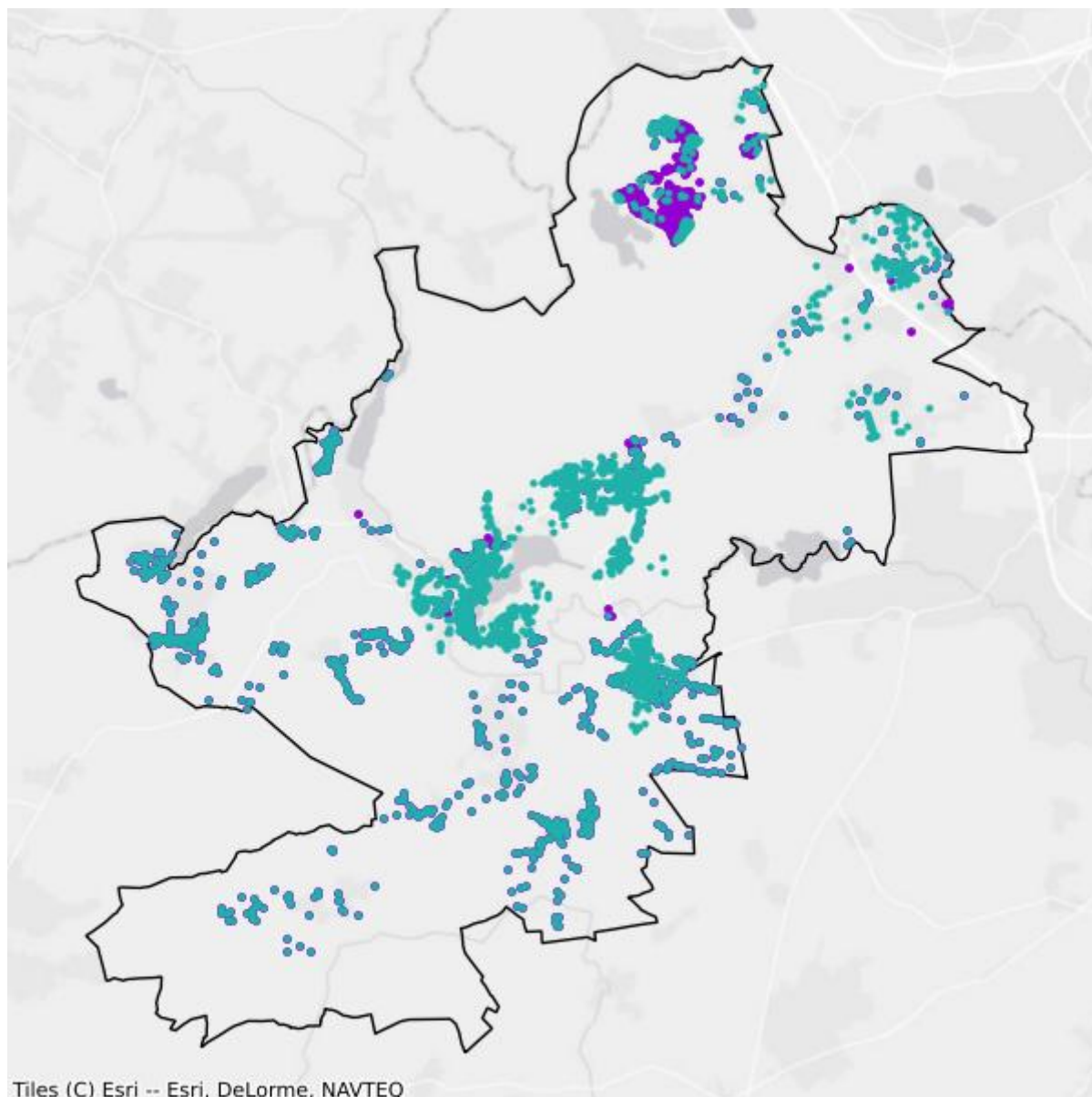

- Plany inwestycyjne realizowane ze środków prywatnych
- Plany inwestycyjne realizowane ze środków publicznych

Mapa białych plam

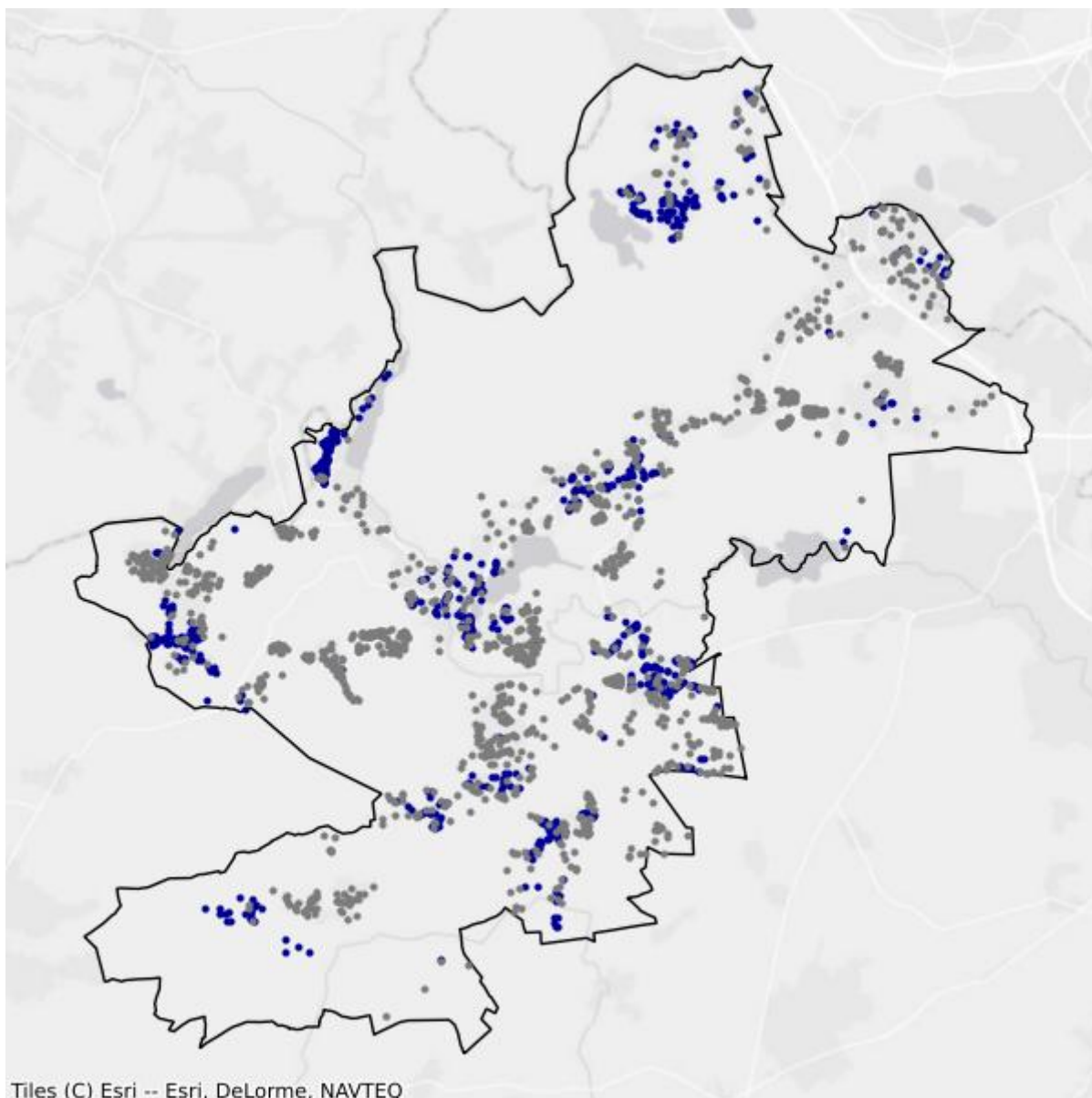

- Białe plamy
- W zasięgu poniżej 100 Mb/s

4.4. Gmina Pruszcz Gdański

TERC: 2204042

Statystyki ogólne

W gminie jest 10 417 punktów adresowych. Na koniec grudnia 2025 roku w zasięgu stacjonarnego dostępu do usług szerokopasmowych były 7 692 punkty adresowe. Na wskazanym obszarze było 4 657 białych plam NGA, w tym 2 725 pozostało bez żadnego zasięgu. Od 1 stycznia 2023 do 31 grudnia 2025 roku obywatele zgłosili 531 zapotrzebowań na internet i 20 weryfikacji danych w systemie internet.gov.pl.

W tabeli nr 4.4.1 przedstawiono przedsiębiorców telekomunikacyjnych działających na terenie gminy i świadczących usługi stacjonarnego dostępu do usług szerokopasmowych.

Tabela 4.4.1: Podmiot w zależności od rodzaju usług.			
Podmiot	Detal	Hurt	Hurt-Detal
"ATMAN" SPÓŁKA Z OGRANICZONĄ ODPOWIEDZIALNOŚCIĄ	X		
"NETIA" SPÓŁKA AKCYJNA			X
"P4 SPÓŁKA Z OGRANICZONĄ ODPOWIEDZIALNOŚCIĄ"	X		
"TK TELEKOM" SPÓŁKA Z OGRANICZONĄ ODPOWIEDZIALNOŚCIĄ			X
ABAKS SPÓŁKA Z OGRANICZONĄ ODPOWIEDZIALNOŚCIĄ	X		
EXATEL SPÓŁKA AKCYJNA	X		
FIBERHOST SPÓŁKA AKCYJNA		X	
INEA SPÓŁKA Z OGRANICZONĄ ODPOWIEDZIALNOŚCIĄ	X		
ITH SPÓŁKA Z OGRANICZONĄ ODPOWIEDZIALNOŚCIĄ	X		
JPK SPÓŁKA Z OGRANICZONĄ ODPOWIEDZIALNOŚCIĄ			X
LANDTECH SPÓŁKA Z OGRANICZONĄ ODPOWIEDZIALNOŚCIĄ	X		
LIMES SPÓŁKA Z OGRANICZONĄ ODPOWIEDZIALNOŚCIĄ	X		
MBIT MARIUSZ KRUPIŃSKI	X		
MULTIMEDIA POLSKA BIZNES SPÓŁKA AKCYJNA	X		
MULTIMEDIA POLSKA SPÓŁKA Z OGRANICZONĄ ODPOWIEDZIALNOŚCIĄ		X	X
NAUKOWA I AKADEMICKA SIEĆ KOMPUTEROWA - PAŃSTWOWY INSTYTUT BADAWCZY	X		
ORANGE POLSKA SPÓŁKA AKCYJNA	X	X	X
POLKOMTEL SPÓŁKA Z OGRANICZONĄ ODPOWIEDZIALNOŚCIĄ	X		
		X	

Podmiot	Detal	Hurt	Hurt-Detal
POLSKI ŚWIATŁOWÓD OTWARTY SPÓŁKA Z OGRANICZONĄ ODPOWIEDZIALNOŚCIĄ			
PRZEDSIĘBIORSTWO HANDLOWO-PRODUKCYJNO-USŁUGOWE "ARONET" ANDRZEJ OLSZEWSKI	X		
RFC INTERNET SPÓŁKA Z OGRANICZONĄ ODPOWIEDZIALNOŚCIĄ	X		
SMNET MICHAŁ SKWIERCZ	X		
SQS POLSKA SZYMON WYSOKIŃSKI	X		
T-MOBILE POLSKA SPÓŁKA AKCYJNA	X		
TOWERLINK POLAND SPÓŁKA Z OGRANICZONĄ ODPOWIEDZIALNOŚCIĄ		X	
VECTRA SPÓŁKA AKCYJNA	X		
VOLTA COMMUNICATIONS SPÓŁKA Z OGRANICZONĄ ODPOWIEDZIALNOŚCIĄ	X		
ŚWIATŁOWÓD INWESTYCJE SPÓŁKA Z OGRANICZONĄ ODPOWIEDZIALNOŚCIĄ		X	

W tabeli nr 4.4.2 przedstawiono liczbowy i procentowy podział na punkty adresowe w zależności od rodzaju zasięgu na terenie gminy.

Tabela 4.4.2: Podział na rodzaje usług i zasięgów.

	Liczba adresów	Udział %
Rzeczywisty	6 779	65,08%
Hurtowy (wyłącznie)	781	7,50%
Teoretyczny (wyłącznie)	132	1,27%
Brak zasięgu	2 725	26,16%
SUMA	10 417	100%

Zasięgi sieci

W tabeli nr 4.4.3 przedstawiono liczbowo i procentowo liczbę zasięgów oraz liczbę punktów adresowych na terenie gminy w zależności od przepustowości.

Tabela 4.4.3: Liczba zasięgów i adresów w podziale na przepustowość.

Przepustowość [Mb/s]	Liczba zasięgów	Udział %	Liczba punktów adresowych	Udział %
2	758	2,68%	131	1,70%
10	8	0,03%	0	0,00%
20	2	0,01%	1	0,01%
30	4 223	14,91%	1 052	13,68%
40	950	3,35%	222	2,89%
50	1 262	4,45%	279	3,63%
60	658	2,32%	136	1,77%

Przepustowość [Mb/s]	Liczba zasięgów	Udział %	Liczba punktów adresowych	Udział %
70	400	1,41%	72	0,94%
80	62	0,22%	39	0,51%
90	1	0,00%	0	0,00%
100	117	0,41%	52	0,68%
200	0	0,00%	0	0,00%
300	40	0,14%	19	0,25%
400	16	0,06%	8	0,10%
500	5	0,02%	1	0,01%
600	755	2,66%	72	0,94%
700	0	0,00%	0	0,00%
800	0	0,00%	0	0,00%
900	2 126	7,50%	48	0,62%
1000	14 535	51,30%	4 216	54,81%
2000	1 654	5,84%	646	8,40%
3000	0	0,00%	0	0,00%
4000	0	0,00%	0	0,00%
5000	60	0,21%	42	0,55%
6000	0	0,00%	0	0,00%
7000	0	0,00%	0	0,00%
8000	9	0,03%	5	0,07%
9000	0	0,00%	0	0,00%
10000	691	2,44%	651	8,46%
SUMA	28 332	100%	7 692	100%

W tabeli nr 4.4.4 przedstawiono liczbę zasięgów w gminie w zależności od rodzaju medium.

Tabela 4.4.4: Liczba zasięgów z podziałem na medium.

Medium	Liczba zasięgów	Udział %
światłowodowe	17 703	62,48%
kablowe współosiowe miedziane	2 117	7,47%
kablowe parowe miedziane	6 467	22,83%
radiowe (FWA)	2 045	7,22%
SUMA	28 332	100%

Plany inwestycyjne (komercyjne)

W gminie zostały zgłoszone 5 563 planowane inwestycje w punktach adresowych. Zgłoszone plany inwestycyjne przewidują objęcie w kolejnych 3 latach zasięgiem stacjonarnego dostępu do usług szerokopasmowych:

- 2 211 punktów adresowych znajdujących się już w zasięgu rzeczywistym;
- 559 punktów adresowych znajdujących się już w zasięgu wyłącznie hurtowym;
- 38 punktów adresowych znajdujących się już w zasięgu teoretycznym;
- 202 punkty adresowe znajdujące się w planie inwestycyjnym ze środków publicznych;
- 833 punkty adresowe znajdujące się w więcej niż jednym planie inwestycyjnym ze środków prywatnych;
- 1 750 punktów adresowych będących białymi plamami (bez zasięgu).

Plany inwestycyjne realizowane ze środków publicznych

W gminie realizowane są plany inwestycyjne ze środków publicznych obejmujące 339 punktów adresowych. Realizowane są 3 projekty z KPO i 0 projektów z FERC. Dane pochodzą z systemu SIMBA i odnoszą się do umów o dofinansowanie zawartych do dnia 31 grudnia 2025.

W tabeli nr 4.4.5 przedstawiono liczbę punktów adresowych na terenie gminy, objętych planami inwestycyjnymi do zrealizowania ze środków publicznych.

Tabela 4.4.5: Liczba punktów adresowych ze zgłoszonymi planami inwestycyjnymi realizowanymi ze środków publicznych.		
Numer projektu	Beneficjent	Liczba PA
KPOD.05.02-IW.06-0001/25	CITYLINK TELECOM SPÓŁKA Z OGRANICZONĄ ODPOWIEDZIALNOŚCIĄ	2
KPOD.05.02-IW.06-0072/25	ABAKS SPÓŁKA Z OGRANICZONĄ ODPOWIEDZIALNOŚCIĄ	297
KPOD.05.02-IW.06-0166/25	PRZEDSIĘBIORSTWO HANDLOWO-PRODUKCYJNO-USŁUGOWE "ARONET" ANDRZEJ OLSZEWSKI	40
SUMA		339

Mapa planów inwestycyjnych

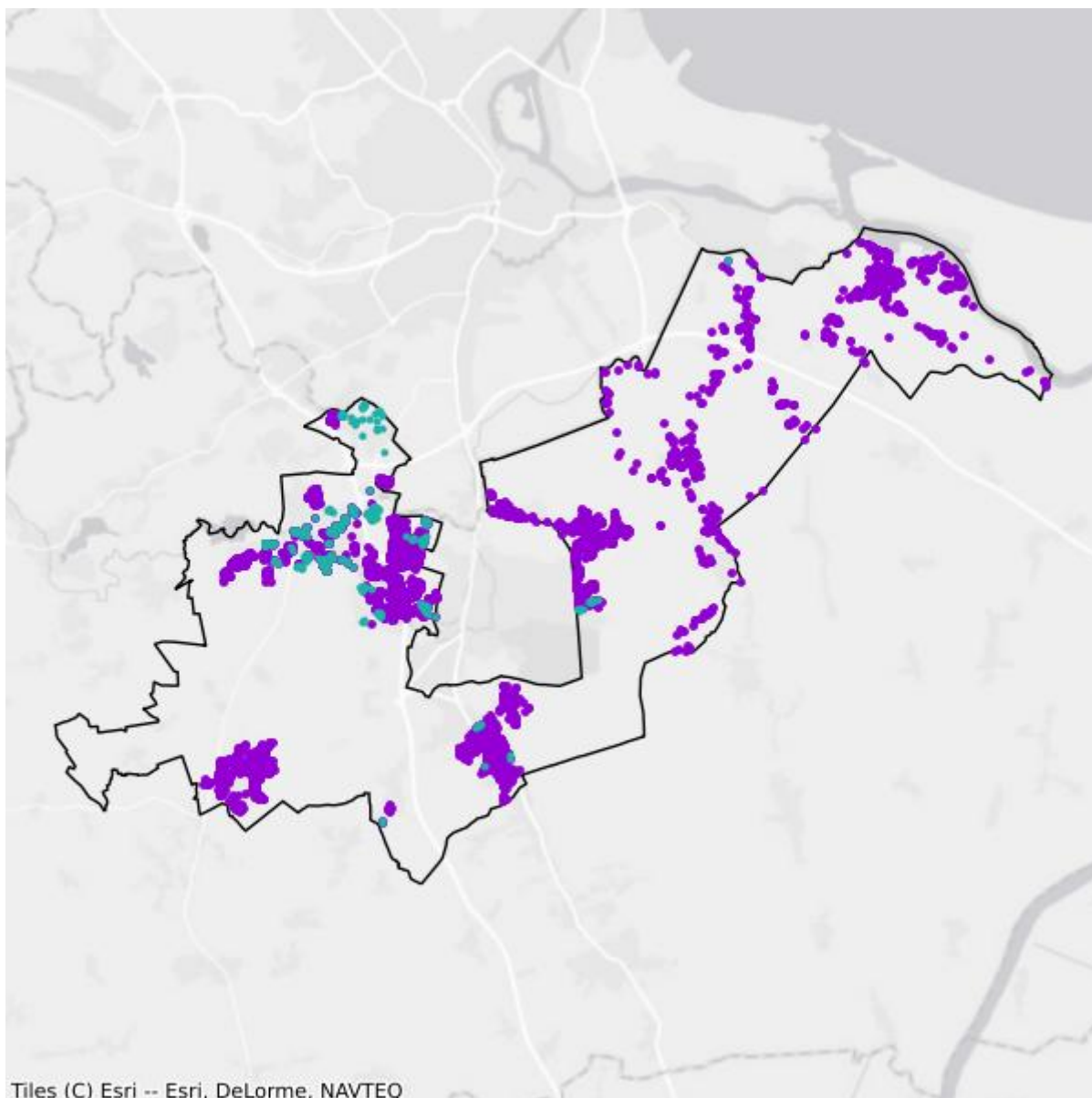

- Plany inwestycyjne realizowane ze środków prywatnych
- Plany inwestycyjne realizowane ze środków publicznych

Mapa białych plam

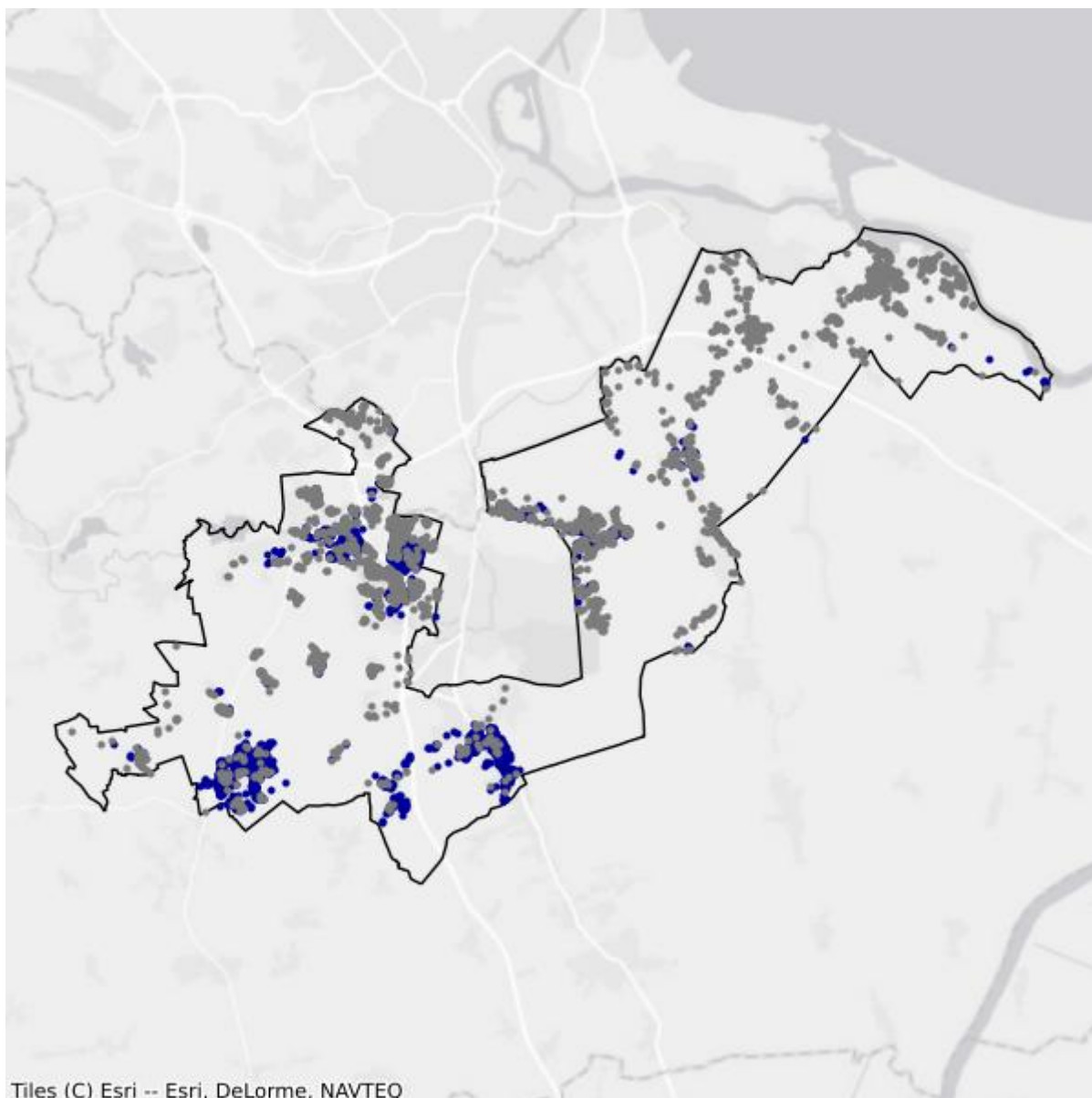

- Białe plamy
- W zasięgu poniżej 100 Mb/s

4.5. Gmina Przywidz

TERC: 2204052

Statystyki ogólne

W gminie jest 2 598 punktów adresowych. Na koniec grudnia 2025 roku w zasięgu stacjonarnego dostępu do usług szerokopasmowych było 1 891 punktów adresowych. Na wskazanym obszarze były 2 284 białe plamy NGA, w tym 707 pozostało bez żadnego zasięgu. Od 1 stycznia 2023 do 31 grudnia 2025 roku obywatele zgłosili 203 zapotrzebowania na internet i 12 weryfikacji danych w systemie internet.gov.pl.

W tabeli nr 4.5.1 przedstawiono przedsiębiorców telekomunikacyjnych działających na terenie gminy i świadczących usługi stacjonarnego dostępu do usług szerokopasmowych.

Tabela 4.5.1: Podmiot w zależności od rodzaju usług.			
Podmiot	Detal	Hurt	Hurt-Detal
"BIALL-NET" SPÓŁKA Z OGRANICZONĄ ODPOWIEDZIALNOŚCIĄ	X		
"NETIA" SPÓŁKA AKCYJNA			X
"P4 SPÓŁKA Z OGRANICZONĄ ODPOWIEDZIALNOŚCIĄ"	X		
AIR-NET SPÓŁKA Z OGRANICZONĄ ODPOWIEDZIALNOŚCIĄ	X		
LANDTECH SPÓŁKA Z OGRANICZONĄ ODPOWIEDZIALNOŚCIĄ	X		
NAUKOWA I AKADEMICKA SIEĆ KOMPUTEROWA - PAŃSTWOWY INSTYTUT BADAWCZY	X		
ORANGE POLSKA SPÓŁKA AKCYJNA		X	X
POLKOMTEL SPÓŁKA Z OGRANICZONĄ ODPOWIEDZIALNOŚCIĄ	X		
RFC INTERNET SPÓŁKA Z OGRANICZONĄ ODPOWIEDZIALNOŚCIĄ	X		
T-MOBILE POLSKA SPÓŁKA AKCYJNA	X		
TOWERLINK POLAND SPÓŁKA Z OGRANICZONĄ ODPOWIEDZIALNOŚCIĄ		X	
VECTRA SPÓŁKA AKCYJNA	X		

W tabeli nr 4.5.2 przedstawiono liczbowy i procentowy podział na punkty adresowe w zależności od rodzaju zasięgu na terenie gminy.

Tabela 4.5.2: Podział na rodzaje usług i zasięgów.		
	Liczba adresów	Udział %
Rzeczywisty	979	37,68%
Hurtowy (wyłącznie)	98	3,77%

	Liczba adresów	Udział %
Teoretyczny (wyłącznie)	814	31,33%
Brak zasięgu	707	27,21%
SUMA	2 598	100%

Zasięgi sieci

W tabeli nr 4.5.3 przedstawiono liczbowo i procentowo liczbę zasięgów oraz liczbę punktów adresowych na terenie gminy w zależności od przepustowości.

Tabela 4.5.3: Liczba zasięgów i adresów w podziale na przepustowość.				
Przepustowość [Mb/s]	Liczba zasięgów	Udział %	Liczba punktów adresowych	Udział %
2	0	0,00%	0	0,00%
10	0	0,00%	0	0,00%
20	1	0,02%	1	0,05%
30	917	20,50%	480	25,38%
40	637	14,24%	458	24,22%
50	733	16,39%	561	29,67%
60	78	1,74%	27	1,43%
70	127	2,84%	41	2,17%
80	11	0,25%	9	0,48%
90	0	0,00%	0	0,00%
100	5	0,11%	2	0,11%
200	0	0,00%	0	0,00%
300	0	0,00%	0	0,00%
400	0	0,00%	0	0,00%
500	0	0,00%	0	0,00%
600	0	0,00%	0	0,00%
700	0	0,00%	0	0,00%
800	0	0,00%	0	0,00%
900	280	6,26%	1	0,05%
1000	1 684	37,65%	311	16,45%
2000	0	0,00%	0	0,00%
3000	0	0,00%	0	0,00%
4000	0	0,00%	0	0,00%
5000	0	0,00%	0	0,00%
6000	0	0,00%	0	0,00%
7000	0	0,00%	0	0,00%
8000	0	0,00%	0	0,00%
9000	0	0,00%	0	0,00%

Przepustowość [Mb/s]	Liczba zasięgów	Udział %	Liczba punktów adresowych	Udział %
10000	0	0,00%	0	0,00%
SUMA	4 473	100%	1 891	100%

W tabeli nr 4.5.4 przedstawiono liczbę zasięgów w gminie w zależności od rodzaju medium.

Tabela 4.5.4: Liczba zasięgów z podziałem na medium.		
Medium	Liczba zasięgów	Udział %
światłowodowe	1 969	44,02%
kablowe współosiowe miedziane	0	0,00%
kablowe parowe miedziane	639	14,29%
radiowe (FWA)	1 865	41,69%
SUMA	4 473	100%

Plany inwestycyjne (komercyjne)

W gminie zostało zgłoszonych 1 521 planowanych inwestycji w punktach adresowych. Zgłoszone plany inwestycyjne przewidują objęcie w kolejnych 3 latach zasięgiem stacjonarnego dostępu do usług szerokopasmowych:

- 557 punktów adresowych znajdujących się już w zasięgu rzeczywistym;
- 64 punkty adresowe znajdujące się już w zasięgu wyłącznie hurtowym;
- 629 punktów adresowych znajdujących się już w zasięgu teoretycznym;
- 1 519 punktów adresowych znajdujących się w planie inwestycyjnym ze środków publicznych;
- 0 punktów adresowych znajdujących się w więcej niż jednym planie inwestycyjnym ze środków prywatnych;
- 271 punktów adresowych będących białymi plamami (bez zasięgu).

Plany inwestycyjne realizowane ze środków publicznych

W gminie realizowane są plany inwestycyjne ze środków publicznych obejmujące 1 519 punktów adresowych. Realizowanych jest 0 projektów z KPO i 1 projekt z FERC. Dane pochodzą z systemu SIMBA i odnoszą się do umów o dofinansowanie zawartych do dnia 31 grudnia 2025.

W tabeli nr 4.5.5 przedstawiono liczbę punktów adresowych na terenie gminy, objętych planami inwestycyjnymi do zrealizowania ze środków publicznych.

Tabela 4.5.5: Liczba punktów adresowych ze zgłoszonymi planami inwestycyjnymi realizowanymi ze środków publicznych.

Numer projektu	Beneficjent	Liczba PA
FERC.01.01-IP. 01-0181/23	POLSKI ŚWIATŁOWÓD OTWARTY SPÓŁKA Z OGRANICZONĄ ODPOWIEDZIALNOŚCIĄ	1 519
SUMA		1 519

Mapa planów inwestycyjnych

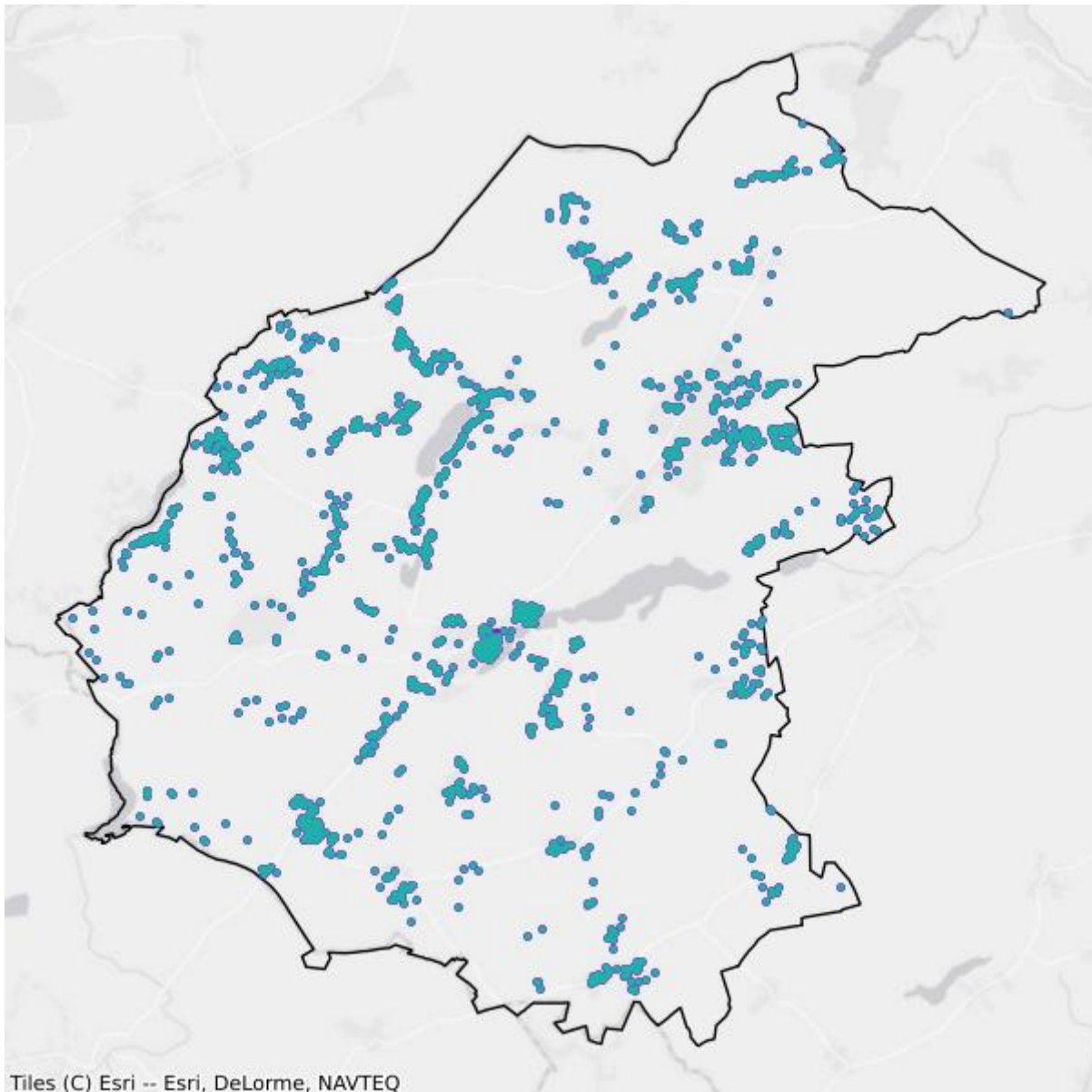

- Plany inwestycyjne realizowane ze środków prywatnych
- Plany inwestycyjne realizowane ze środków publicznych

Mapa białych plam

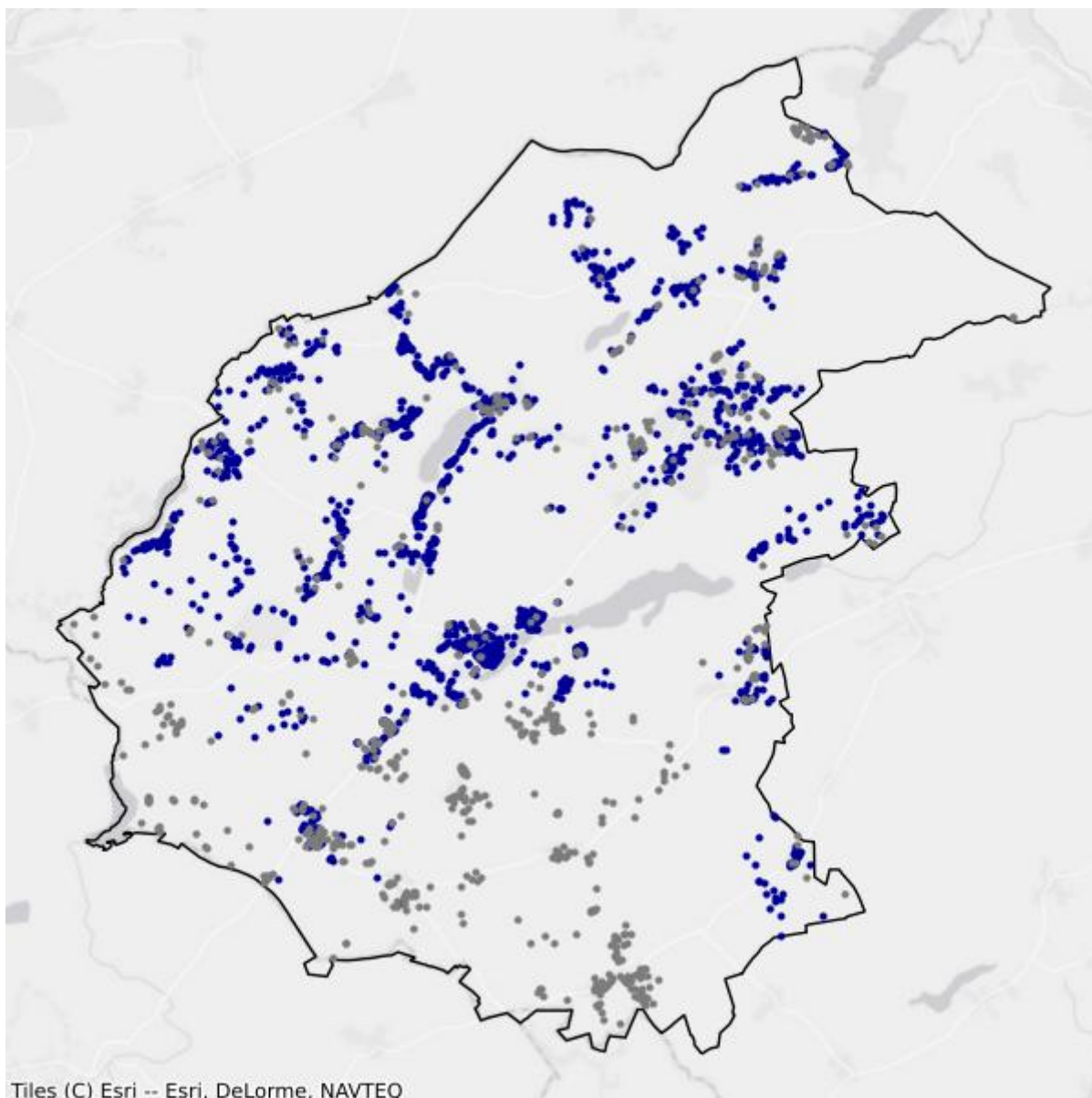

- Białe plamy
- W zasięgu poniżej 100 Mb/s

4.6. Gmina Pszczółki

TERC: 2204062

Statystyki ogólne

W gminie są 3 972 punkty adresowe. Na koniec grudnia 2025 roku w zasięgu stacjonarnego dostępu do usług szerokopasmowych było 3 498 punktów adresowych. Na wskazanym obszarze było 877 białych plam NGA, w tym 474 pozostały bez żadnego zasięgu. Od 1 stycznia 2023 do 31 grudnia 2025 roku obywatele zgłosili 124 zapotrzebowania na internet i 6 weryfikacji danych w systemie internet.gov.pl.

W tabeli nr 4.6.1 przedstawiono przedsiębiorców telekomunikacyjnych działających na terenie gminy i świadczących usługi stacjonarnego dostępu do usług szerokopasmowych.

Tabela 4.6.1: Podmiot w zależności od rodzaju usług.			
Podmiot	Detal	Hurt	Hurt-Detal
"NETIA" SPÓŁKA AKCYJNA			X
"P4 SPÓŁKA Z OGRANICZONĄ ODPOWIEDZIALNOŚCIĄ"	X		
ABAKS SPÓŁKA Z OGRANICZONĄ ODPOWIEDZIALNOŚCIĄ	X		
EXATEL SPÓŁKA AKCYJNA	X		
INEA SPÓŁKA Z OGRANICZONĄ ODPOWIEDZIALNOŚCIĄ	X		
LANDTECH SPÓŁKA Z OGRANICZONĄ ODPOWIEDZIALNOŚCIĄ	X		
MARCIN STĄPÓR STA KOM	X		
NASK SPÓŁKA AKCYJNA	X		
NAUKOWA I AKADEMICKA SIEĆ KOMPUTEROWA - PAŃSTWOWY INSTYTUT BADAWCZY	X		
ORANGE POLSKA SPÓŁKA AKCYJNA	X	X	X
POLKOMTEL SPÓŁKA Z OGRANICZONĄ ODPOWIEDZIALNOŚCIĄ	X		
RFC INTERNET SPÓŁKA Z OGRANICZONĄ ODPOWIEDZIALNOŚCIĄ	X		
SMNET MICHAŁ SKWIERCZ	X		
T-MOBILE POLSKA SPÓŁKA AKCYJNA	X		
TOWERLINK POLAND SPÓŁKA Z OGRANICZONĄ ODPOWIEDZIALNOŚCIĄ		X	
VECTRA SPÓŁKA AKCYJNA	X		
ŚWIATŁOWÓD INWESTYCJE SPÓŁKA Z OGRANICZONĄ ODPOWIEDZIALNOŚCIĄ		X	

W tabeli nr 4.6.2 przedstawiono liczbowy i procentowy podział na punkty adresowe w zależności od rodzaju zasięgu na terenie gminy.

Tabela 4.6.2: Podział na rodzaje usług i zasięgów.		
	Liczba adresów	Udział %
Rzeczywisty	3 325	83,71%
Hurtowy (wyłącznie)	107	2,69%
Teoretyczny (wyłącznie)	66	1,66%
Brak zasięgu	474	11,93%
SUMA	3 972	100%

Zasięgi sieci

W tabeli nr 4.6.3 przedstawiono liczbowo i procentowo liczbę zasięgów oraz liczbę punktów adresowych na terenie gminy w zależności od przepustowości.

Tabela 4.6.3: Liczba zasięgów i adresów w podziale na przepustowość.				
Przepustowość [Mb/s]	Liczba zasięgów	Udział %	Liczba punktów adresowych	Udział %
2	1	0,01%	0	0,00%
10	0	0,00%	0	0,00%
20	0	0,00%	0	0,00%
30	2 560	18,57%	205	5,86%
40	248	1,80%	29	0,83%
50	1 056	7,66%	115	3,29%
60	179	1,30%	24	0,69%
70	102	0,74%	28	0,80%
80	9	0,07%	2	0,06%
90	0	0,00%	0	0,00%
100	7	0,05%	3	0,09%
200	0	0,00%	0	0,00%
300	0	0,00%	0	0,00%
400	0	0,00%	0	0,00%
500	0	0,00%	0	0,00%
600	0	0,00%	0	0,00%
700	0	0,00%	0	0,00%
800	1	0,01%	1	0,03%
900	1 033	7,50%	0	0,00%
1000	8 572	62,20%	3 084	88,16%
2000	14	0,10%	7	0,20%
3000	0	0,00%	0	0,00%
4000	0	0,00%	0	0,00%

Przepustowość [Mb/s]	Liczba zasięgów	Udział %	Liczba punktów adresowych	Udział %
5000	0	0,00%	0	0,00%
6000	0	0,00%	0	0,00%
7000	0	0,00%	0	0,00%
8000	0	0,00%	0	0,00%
9000	0	0,00%	0	0,00%
10000	0	0,00%	0	0,00%
SUMA	13 782	100%	3 498	100%

W tabeli nr 4.6.4 przedstawiono liczbę zasięgów w gminie w zależności od rodzaju medium.

Tabela 4.6.4: Liczba zasięgów z podziałem na medium.		
Medium	Liczba zasięgów	Udział %
światłowodowe	9 624	69,83%
kablowe współosiowe miedziane	0	0,00%
kablowe parowe miedziane	1 769	12,84%
radiowe (FWA)	2 389	17,33%
SUMA	13 782	100%

Plany inwestycyjne (komercyjne)

W gminie zostało zgłoszonych 939 planowanych inwestycji w punktach adresowych. Zgłoszone plany inwestycyjne przewidują objęcie w kolejnych 3 latach zasięgiem stacjonarnego dostępu do usług szerokopasmowych:

- 580 punktów adresowych znajdujących się już w zasięgu rzeczywistym;
- 63 punkty adresowe znajdujące się już w zasięgu wyłącznie hurtowym;
- 4 punkty adresowe znajdujące się już w zasięgu teoretycznym;
- 308 punktów adresowych znajdujących się w planie inwestycyjnym ze środków publicznych;
- 51 punktów adresowych znajdujących się w więcej niż jednym planie inwestycyjnym ze środków prywatnych;
- 241 punktów adresowych będących białymi plamami (bez zasięgu).

Plany inwestycyjne realizowane ze środków publicznych

W gminie realizowane są plany inwestycyjne ze środków publicznych obejmujące 308 punktów adresowych. Realizowanych jest 0 projektów z KPO i 1 projekt z FERC. Dane pochodzą z systemu SIMBA i odnoszą się do umów o dofinansowanie zawartych do dnia 31 grudnia 2025.

W tabeli nr 4.6.5 przedstawiono liczbę punktów adresowych na terenie gminy, objętych planami inwestycyjnymi do zrealizowania ze środków publicznych.

Tabela 4.6.5: Liczba punktów adresowych ze zgłoszonymi planami inwestycyjnymi realizowanymi ze środków publicznych.

Numer projektu	Beneficjent	Liczba PA
FERC.01.01-IP.01-0181/23	POLSKI ŚWIATŁOWÓD OTWARTY SPÓŁKA Z OGRANICZONĄ ODPOWIEDZIALNOŚCIĄ	308
SUMA		308

Mapa planów inwestycyjnych

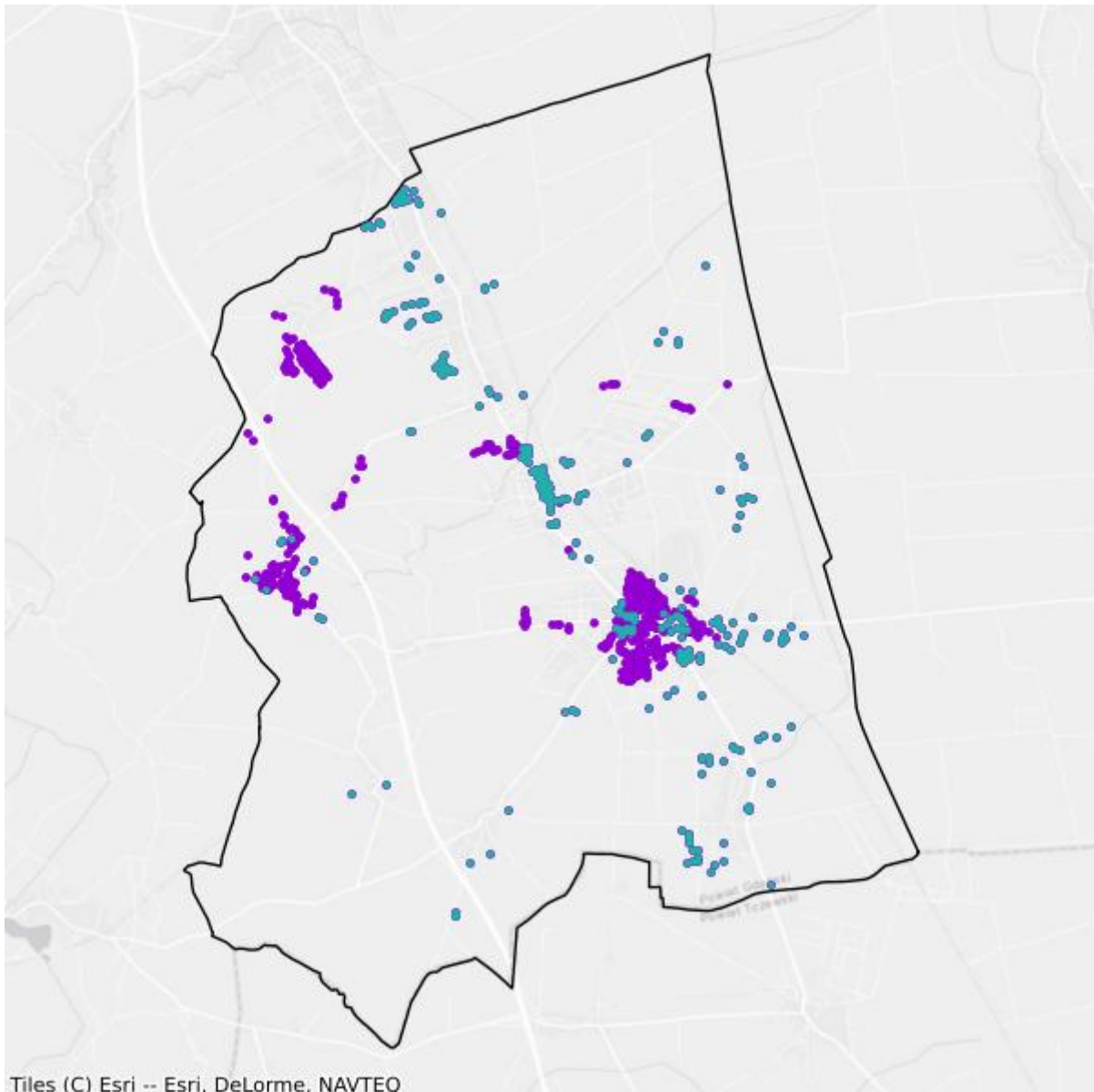

- Plany inwestycyjne realizowane ze środków prywatnych
- Plany inwestycyjne realizowane ze środków publicznych

Mapa białych plam

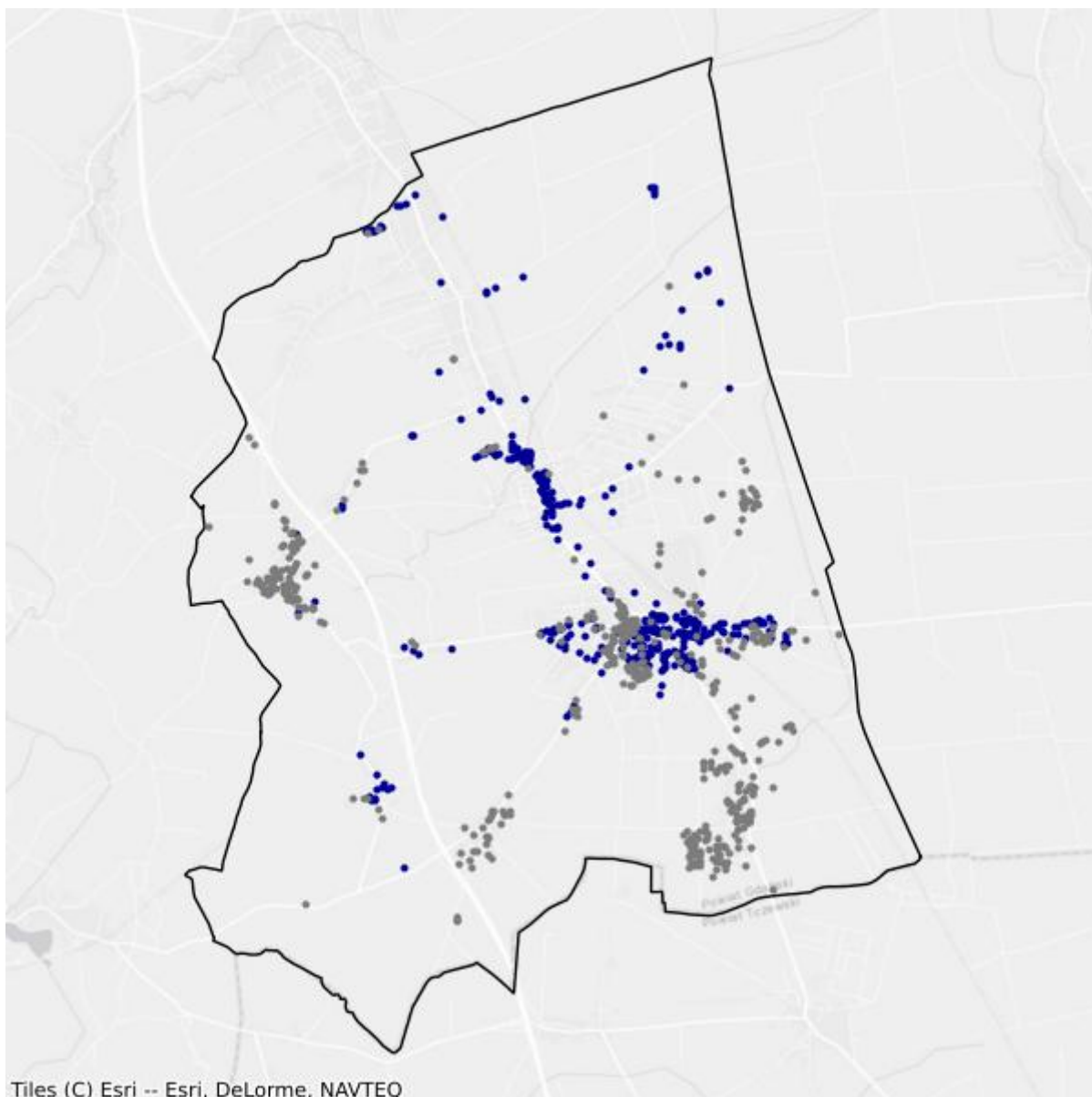

- Białe plamy
- W zasięgu poniżej 100 Mb/s

4.7. Gmina Suchy Dąb

TERC: 2204072

Statystyki ogólne

W gminie jest 1 520 punktów adresowych. Na koniec grudnia 2025 roku w zasięgu stacjonarnego dostępu do usług szerokopasmowych było 867 punktów adresowych. Na wskazanym obszarze były 704 białe plamy NGA, w tym 653 pozostały bez żadnego zasięgu. Od 1 stycznia 2023 do 31 grudnia 2025 roku obywatele zgłosili 93 zapotrzebowania na internet i 3 weryfikacje danych w systemie internet.gov.pl.

W tabeli nr 4.7.1 przedstawiono przedsiębiorców telekomunikacyjnych działających na terenie gminy i świadczących usługi stacjonarnego dostępu do usług szerokopasmowych.

Tabela 4.7.1: Podmiot w zależności od rodzaju usług.			
Podmiot	Detal	Hurt	Hurt-Detal
"NETIA" SPÓŁKA AKCYJNA			X
"P4 SPÓŁKA Z OGRANICZONĄ ODPOWIEDZIALNOŚCIĄ"	X		
ABAKS SPÓŁKA Z OGRANICZONĄ ODPOWIEDZIALNOŚCIĄ	X		
EXATEL SPÓŁKA AKCYJNA	X		
INEA SPÓŁKA Z OGRANICZONĄ ODPOWIEDZIALNOŚCIĄ	X		
NAUKOWA I AKADEMICKA SIEĆ KOMPUTEROWA - PAŃSTWOWY INSTYTUT BADAWCZY	X		
ORANGE POLSKA SPÓŁKA AKCYJNA	X	X	X
POLKOMTEL SPÓŁKA Z OGRANICZONĄ ODPOWIEDZIALNOŚCIĄ	X		
RFC INTERNET SPÓŁKA Z OGRANICZONĄ ODPOWIEDZIALNOŚCIĄ	X		
T-MOBILE POLSKA SPÓŁKA AKCYJNA	X		
VECTRA SPÓŁKA AKCYJNA	X		
VOLTA COMMUNICATIONS SPÓŁKA Z OGRANICZONĄ ODPOWIEDZIALNOŚCIĄ	X		
ŚWIATŁOWÓD INWESTYCJE SPÓŁKA Z OGRANICZONĄ ODPOWIEDZIALNOŚCIĄ		X	

W tabeli nr 4.7.2 przedstawiono liczbowy i procentowy podział na punkty adresowe w zależności od rodzaju zasięgu na terenie gminy.

Tabela 4.7.2: Podział na rodzaje usług i zasięgów.

	Liczba adresów	Udział %
Rzeczywisty	798	52,50%
Hurtowy (wyłącznie)	22	1,45%
Teoretyczny (wyłącznie)	47	3,09%
Brak zasięgu	653	42,96%
SUMA	1 520	100%

Zasięgi sieci

W tabeli nr 4.7.3 przedstawiono liczbowo i procentowo liczbę zasięgów oraz liczbę punktów adresowych na terenie gminy w zależności od przepustowości.

Tabela 4.7.3: Liczba zasięgów i adresów w podziale na przepustowość.

Przepustowość [Mb/s]	Liczba zasięgów	Udział %	Liczba punktów adresowych	Udział %
2	0	0,00%	0	0,00%
10	0	0,00%	0	0,00%
20	0	0,00%	0	0,00%
30	178	7,27%	16	1,85%
40	56	2,29%	3	0,35%
50	231	9,44%	30	3,46%
60	67	2,74%	2	0,23%
70	18	0,74%	0	0,00%
80	4	0,16%	0	0,00%
90	0	0,00%	0	0,00%
100	4	0,16%	0	0,00%
200	0	0,00%	0	0,00%
300	0	0,00%	0	0,00%
400	0	0,00%	0	0,00%
500	0	0,00%	0	0,00%
600	0	0,00%	0	0,00%
700	0	0,00%	0	0,00%
800	0	0,00%	0	0,00%
900	140	5,72%	0	0,00%
1000	1 589	64,94%	736	84,89%
2000	160	6,54%	80	9,23%
3000	0	0,00%	0	0,00%
4000	0	0,00%	0	0,00%
5000	0	0,00%	0	0,00%
6000	0	0,00%	0	0,00%

Przepustowość [Mb/s]	Liczba zasięgów	Udział %	Liczba punktów adresowych	Udział %
7000	0	0,00%	0	0,00%
8000	0	0,00%	0	0,00%
9000	0	0,00%	0	0,00%
10000	0	0,00%	0	0,00%
SUMA	2 447	100%	867	100%

W tabeli nr 4.7.4 przedstawiono liczbę zasięgów w gminie w zależności od rodzaju medium.

Tabela 4.7.4: Liczba zasięgów z podziałem na medium.		
Medium	Liczba zasięgów	Udział %
światłowodowe	1 893	77,36%
kablowe współosiowe miedziane	0	0,00%
kablowe parowe miedziane	383	15,65%
radiowe (FWA)	171	6,99%
SUMA	2 447	100%

Plany inwestycyjne (komercyjne)

W gminie zostały zgłoszone 484 planowane inwestycje w punktach adresowych. Zgłoszone plany inwestycyjne przewidują objęcie w kolejnych 3 latach zasięgiem stacjonarnego dostępu do usług szerokopasmowych:

- 51 punktów adresowych znajdujących się już w zasięgu rzeczywistym;
- 9 punktów adresowych znajdujących się już w zasięgu wyłącznie hurtowym;
- 2 punkty adresowe znajdujące się już w zasięgu teoretycznym;
- 452 punkty adresowe znajdujące się w planie inwestycyjnym ze środków publicznych;
- 0 punktów adresowych znajdujących się w więcej niż jednym planie inwestycyjnym ze środków prywatnych;
- 422 punkty adresowe będące białymi plamami (bez zasięgu).

Plany inwestycyjne realizowane ze środków publicznych

W gminie realizowane są plany inwestycyjne ze środków publicznych obejmujące 453 punkty adresowe. Realizowanych jest 0 projektów z KPO i 1 projekt z FERC. Dane pochodzą z systemu SIMBA i odnoszą się do umów o dofinansowanie zawartych do dnia 31 grudnia 2025.

W tabeli nr 4.7.5 przedstawiono liczbę punktów adresowych na terenie gminy, objętych planami inwestycyjnymi do zrealizowania ze środków publicznych.

Tabela 4.7.5: Liczba punktów adresowych ze zgłoszonymi planami inwestycyjnymi realizowanymi ze środków publicznych.

Numer projektu	Beneficjent	Liczba PA
FERC.01.01-IP. 01-0181/23	POLSKI ŚWIATŁOWÓD OTWARTY SPÓŁKA Z OGRANICZONĄ ODPOWIEDZIALNOŚCIĄ	453
SUMA		453

Mapa planów inwestycyjnych

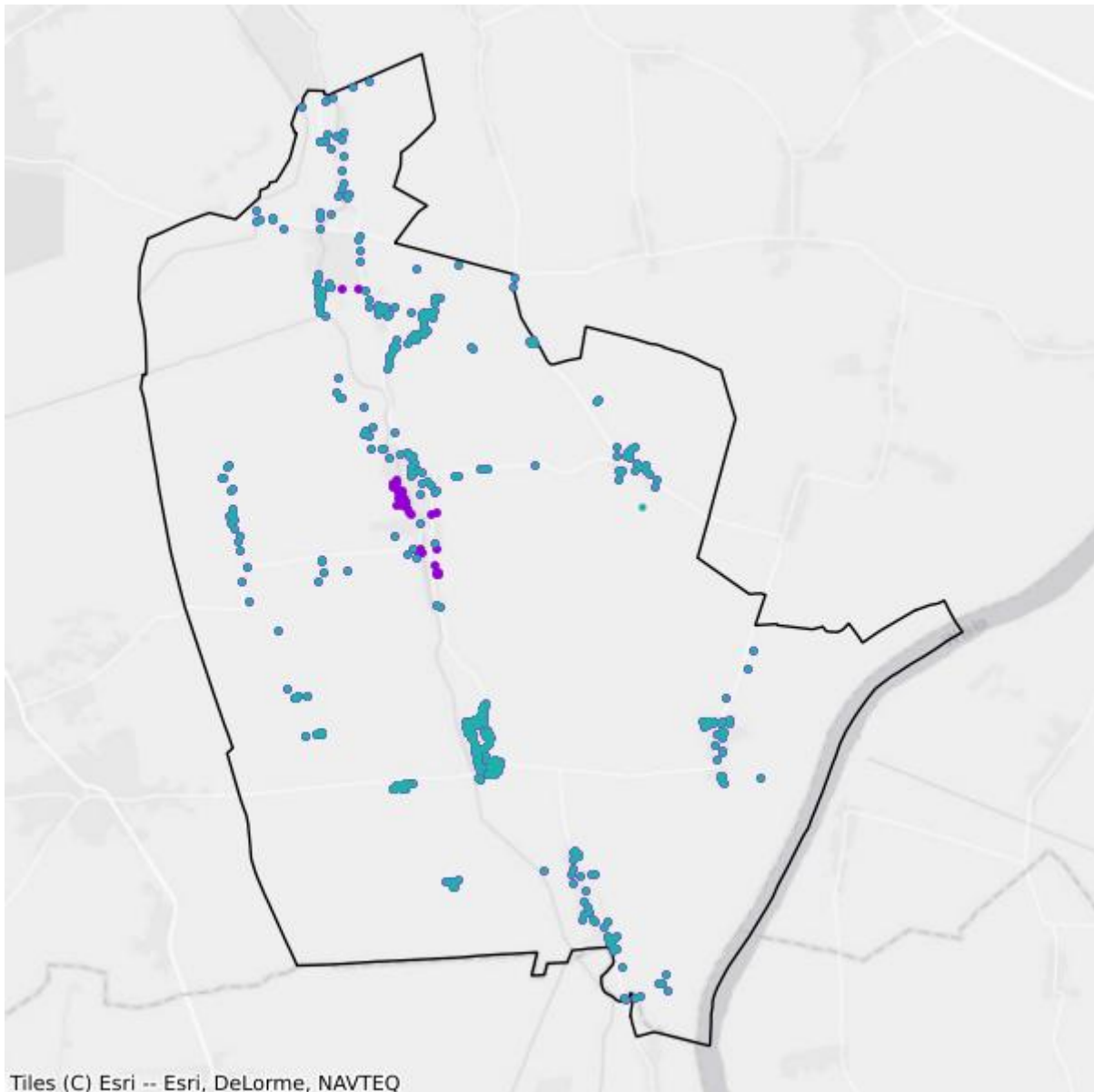

- Plany inwestycyjne realizowane ze środków prywatnych
- Plany inwestycyjne realizowane ze środków publicznych

Mapa białych plam

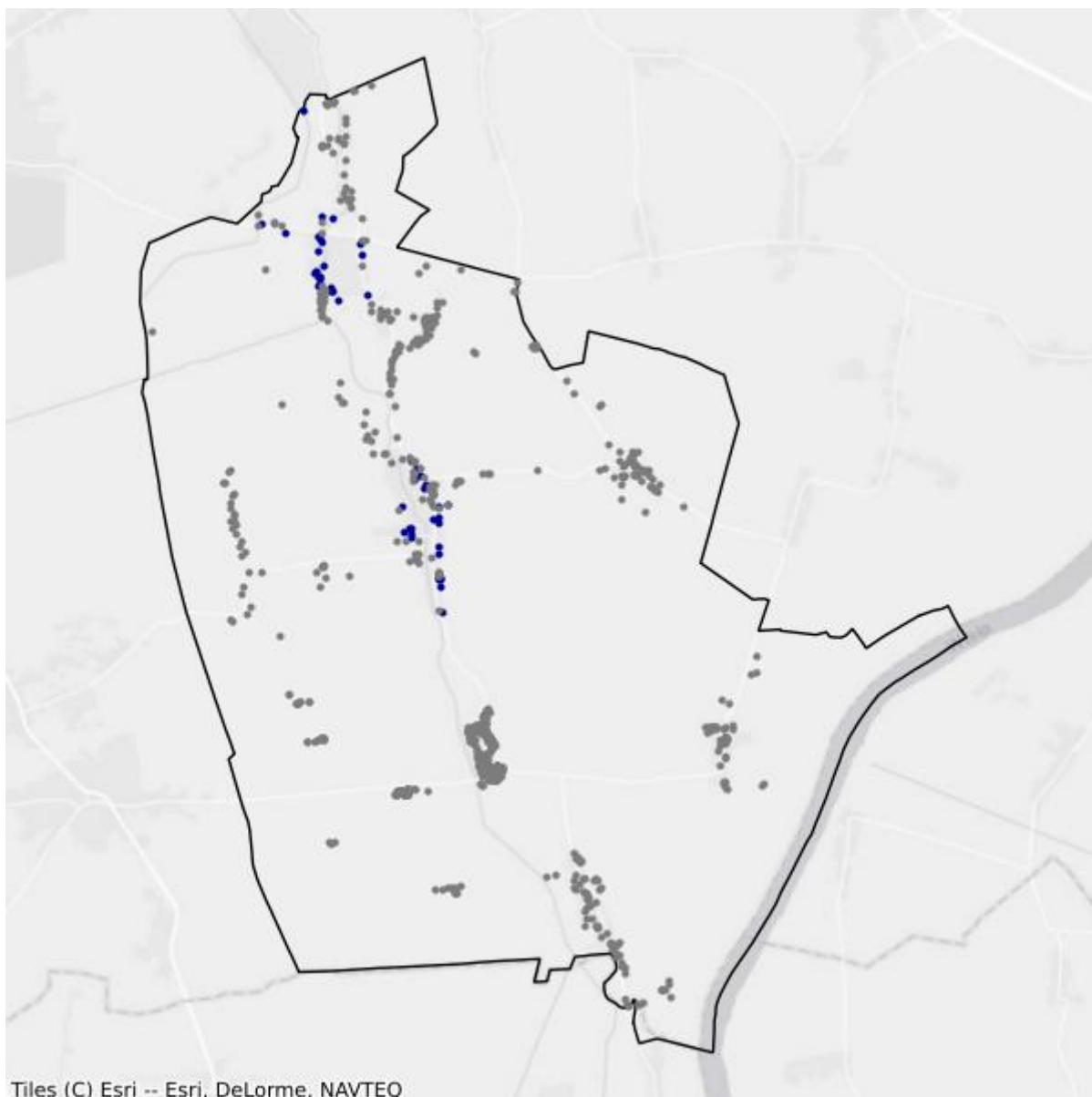

- Białe plamy
- W zasięgu poniżej 100 Mb/s

4.8. Gmina Trąbki Wielkie

TERC: 2204082

Statystyki ogólne

W gminie jest 4 009 punktów adresowych. Na koniec grudnia 2025 roku w zasięgu stacjonarnego dostępu do usług szerokopasmowych było 2 098 punktów adresowych. Na wskazanym obszarze były 2 383 białe plamy NGA, w tym 1 911 pozostało bez żadnego zasięgu. Od 1 stycznia 2023 do 31 grudnia 2025 roku obywatele zgłosili 386 zapotrzebowań na internet i 10 weryfikacji danych w systemie internet.gov.pl.

W tabeli nr 4.8.1 przedstawiono przedsiębiorców telekomunikacyjnych działających na terenie gminy i świadczących usługi stacjonarnego dostępu do usług szerokopasmowych.

Tabela 4.8.1: Podmiot w zależności od rodzaju usług.			
Podmiot	Detal	Hurt	Hurt-Detal
"BIALL-NET" SPÓŁKA Z OGRANICZONĄ ODPOWIEDZIALNOŚCIĄ	X		
"NETIA" SPÓŁKA AKCYJNA			X
"P4 SPÓŁKA Z OGRANICZONĄ ODPOWIEDZIALNOŚCIĄ"	X		
ABAKS SPÓŁKA Z OGRANICZONĄ ODPOWIEDZIALNOŚCIĄ	X		
EXATEL SPÓŁKA AKCYJNA	X		
INEA SPÓŁKA Z OGRANICZONĄ ODPOWIEDZIALNOŚCIĄ	X		
NAUKOWA I AKADEMICKA SIEĆ KOMPUTEROWA - PAŃSTWOWY INSTYTUT BADAWCZY	X		
ORANGE POLSKA SPÓŁKA AKCYJNA	X	X	X
POLKOMTEL SPÓŁKA Z OGRANICZONĄ ODPOWIEDZIALNOŚCIĄ	X		
RFC INTERNET SPÓŁKA Z OGRANICZONĄ ODPOWIEDZIALNOŚCIĄ	X		
SMNET MICHAŁ SKWIERCZ	X		
T-MOBILE POLSKA SPÓŁKA AKCYJNA	X		
TOWERLINK POLAND SPÓŁKA Z OGRANICZONĄ ODPOWIEDZIALNOŚCIĄ		X	
VECTRA SPÓŁKA AKCYJNA	X		
ZIPNET SPÓŁKA Z OGRANICZONĄ ODPOWIEDZIALNOŚCIĄ	X		
ŚWIATŁOWÓD INWESTYCJE SPÓŁKA Z OGRANICZONĄ ODPOWIEDZIALNOŚCIĄ		X	

W tabeli nr 4.8.2 przedstawiono liczbowy i procentowy podział na punkty adresowe w zależności od rodzaju zasięgu na terenie gminy.

Tabela 4.8.2: Podział na rodzaje usług i zasięgów.

	Liczba adresów	Udział %
Rzeczywisty	1 829	45,62%
Hurtowy (wyłącznie)	48	1,20%
Teoretyczny (wyłącznie)	221	5,51%
Brak zasięgu	1 911	47,67%
SUMA	4 009	100%

Zasięgi sieci

W tabeli nr 4.8.3 przedstawiono liczbowo i procentowo liczbę zasięgów oraz liczbę punktów adresowych na terenie gminy w zależności od przepustowości.

Tabela 4.8.3: Liczba zasięgów i adresów w podziale na przepustowość.

Przepustowość [Mb/s]	Liczba zasięgów	Udział %	Liczba punktów adresowych	Udział %
2	0	0,00%	0	0,00%
10	0	0,00%	0	0,00%
20	0	0,00%	0	0,00%
30	516	5,65%	161	7,67%
40	98	1,07%	12	0,57%
50	705	7,72%	273	13,01%
60	102	1,12%	11	0,52%
70	65	0,71%	9	0,43%
80	12	0,13%	6	0,29%
90	0	0,00%	0	0,00%
100	8	0,09%	1	0,05%
200	0	0,00%	0	0,00%
300	0	0,00%	0	0,00%
400	0	0,00%	0	0,00%
500	0	0,00%	0	0,00%
600	0	0,00%	0	0,00%
700	0	0,00%	0	0,00%
800	0	0,00%	0	0,00%
900	982	10,75%	0	0,00%
1000	6 418	70,23%	1 509	71,93%
2000	232	2,54%	116	5,53%
3000	0	0,00%	0	0,00%
4000	0	0,00%	0	0,00%
5000	0	0,00%	0	0,00%
6000	0	0,00%	0	0,00%

Przepustowość [Mb/s]	Liczba zasięgów	Udział %	Liczba punktów adresowych	Udział %
7000	0	0,00%	0	0,00%
8000	0	0,00%	0	0,00%
9000	0	0,00%	0	0,00%
10000	0	0,00%	0	0,00%
SUMA	9 138	100%	2 098	100%

W tabeli nr 4.8.4 przedstawiono liczbę zasięgów w gminie w zależności od rodzaju medium.

Tabela 4.8.4: Liczba zasięgów z podziałem na medium.		
Medium	Liczba zasięgów	Udział %
światłowodowe	7 639	83,60%
kablowe współosiowe miedziane	0	0,00%
kablowe parowe miedziane	691	7,56%
radiowe (FWA)	808	8,84%
SUMA	9 138	100%

Plany inwestycyjne (komercyjne)

W gminie zostało zgłoszonych 1 825 planowanych inwestycji w punktach adresowych. Zgłoszone plany inwestycyjne przewidują objęcie w kolejnych 3 latach zasięgiem stacjonarnego dostępu do usług szerokopasmowych:

- 386 punktów adresowych znajdujących się już w zasięgu rzeczywistym;
- 26 punktów adresowych znajdujących się już w zasięgu wyłącznie hurtowym;
- 159 punktów adresowych znajdujących się już w zasięgu teoretycznym;
- 1 297 punktów adresowych znajdujących się w planie inwestycyjnym ze środków publicznych;
- 3 punkty adresowe znajdujące się w więcej niż jednym planie inwestycyjnym ze środków prywatnych;
- 1 251 punktów adresowych będących białymi plamami (bez zasięgu).

Plany inwestycyjne realizowane ze środków publicznych

W gminie realizowane są plany inwestycyjne ze środków publicznych obejmujące 1 297 punktów adresowych. Realizowanych jest 0 projektów z KPO i 1 projekt z FERC. Dane pochodzą z systemu SIMBA i odnoszą się do umów o dofinansowanie zawartych do dnia 31 grudnia 2025.

W tabeli nr 4.8.5 przedstawiono liczbę punktów adresowych na terenie gminy, objętych planami inwestycyjnymi do zrealizowania ze środków publicznych.

Tabela 4.8.5: Liczba punktów adresowych ze zgłoszonymi planami inwestycyjnymi realizowanymi ze środków publicznych.

Numer projektu	Beneficjent	Liczba PA
FERC.01.01-IP.01-0181/23	POLSKI ŚWIATŁOWÓD OTWARTY SPÓŁKA Z OGRANICZONĄ ODPOWIEDZIALNOŚCIĄ	1 297
SUMA		1 297

Mapa planów inwestycyjnych

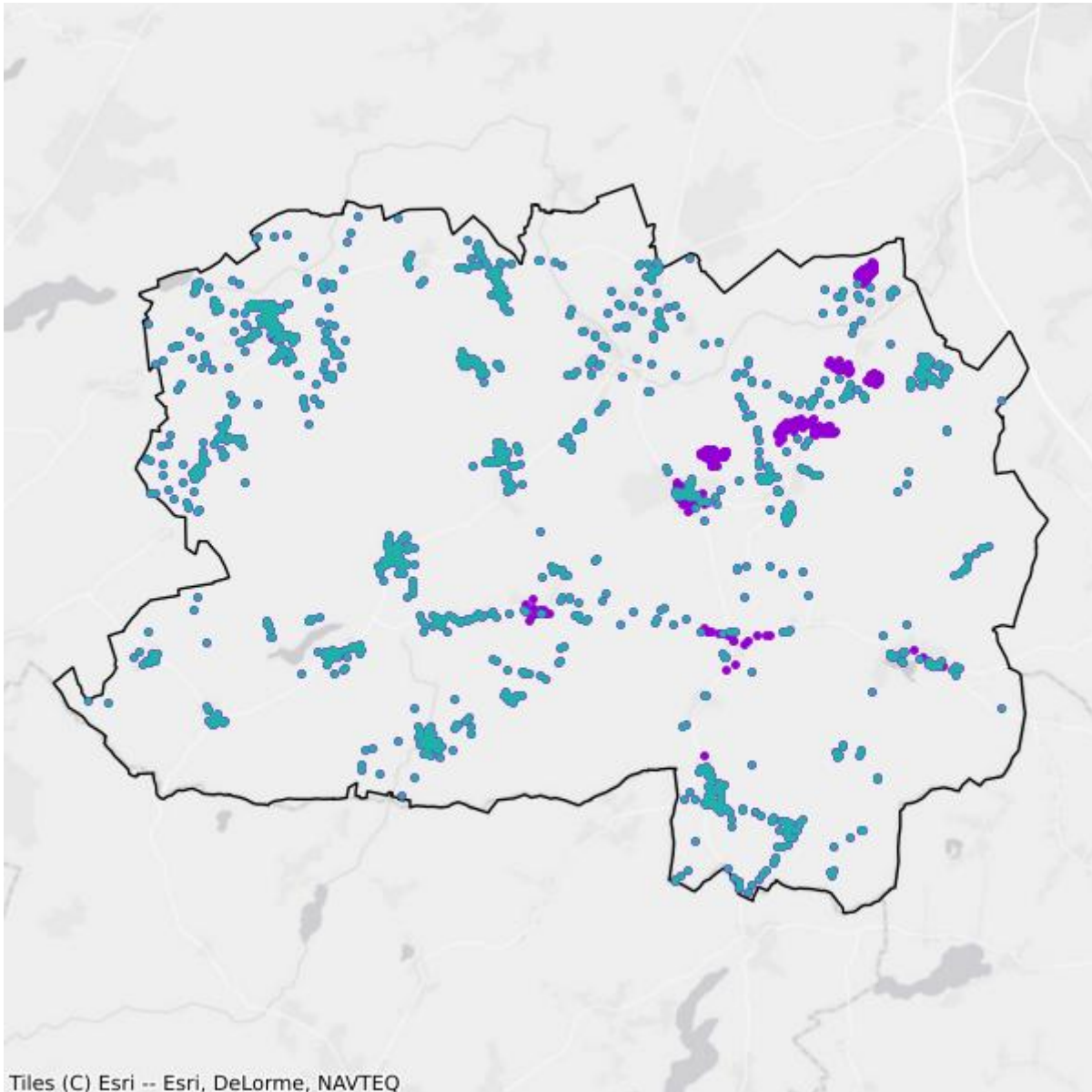

- Plany inwestycyjne realizowane ze środków prywatnych
- Plany inwestycyjne realizowane ze środków publicznych

Mapa białych plam

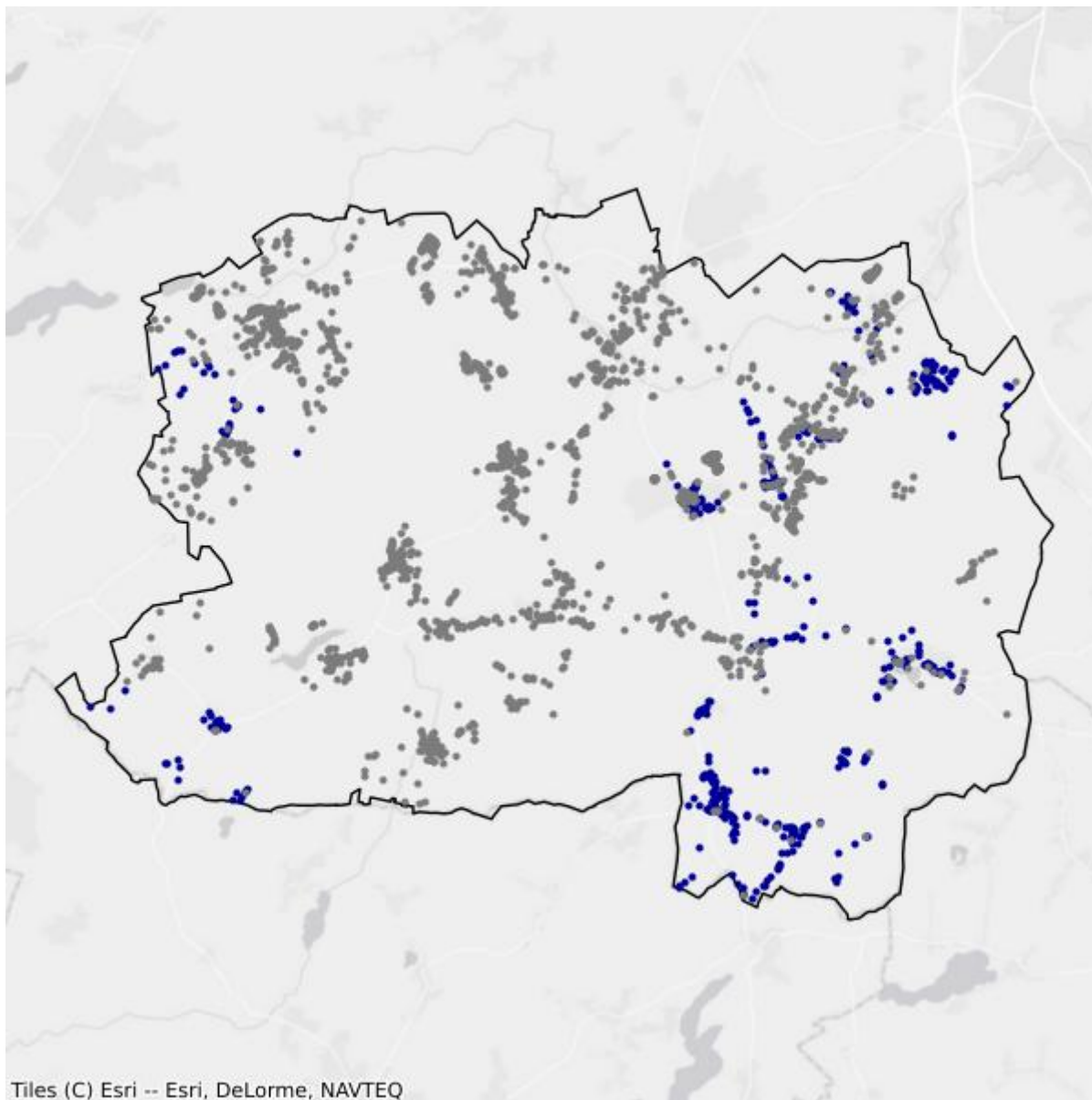

- Białe plamy
- W zasięgu poniżej 100 Mb/s

5. Powiat kartuski

TERC: 2205

Statystyki ogólne

W powiecie jest 55 165 punktów adresowych. Na koniec grudnia 2025 roku w zasięgu stacjonarnego dostępu do usług szerokopasmowych były 44 534 punkty adresowe. Na wskazanym obszarze było 33 275 białych plam NGA, w tym 10 631 pozostało bez żadnego zasięgu. Od 1 stycznia 2023 do 31 grudnia 2025 roku obywatele zgłosili 6 092 zapotrzebowania na internet i 158 weryfikacji danych w systemie internet.gov.pl.

Na terenie powiatu działa 38 przedsiębiorców telekomunikacyjnych świadczących usługi stacjonarnego dostępu do usług szerokopasmowych, w tym:

- 26 świadczących wyłącznie usługi detaliczne;
- 5 świadczących wyłącznie usługi hurtowe;
- 7 świadczących usługi hurtowo-detaliczne.

W tabeli nr 5.1 przedstawiono liczbę zasięgów i punktów adresowych w zasięgu na terenie powiatu.

Tabela 5.1: Liczba zasięgów i punktów adresowych w zasięgu na terenie powiatu.			
Gmina	Liczba zasięgów zgłoszonych przez podmioty zobowiązane do raportowania	Liczba punktów adresowych objętych zasięgiem	Liczba punktów adresowych ogółem
Chmielno	5 243	1 609	3 035
Kartuzy	27 027	7 801	9 514
Przodkowo	12 418	4 088	4 687
Sierakowice	12 830	3 444	5 955
Somonino	8 210	3 502	4 041
Stężycza	17 794	4 588	5 403
Sulęczyno	6 384	2 079	3 055
Żukowo	65 125	17 423	19 475
SUMA	155 031	44 534	55 165

W tabeli nr 5.2 przedstawiono liczbowy i procentowy podział na punkty adresowe w zależności od rodzaju zasięgu na terenie powiatu.

Tabela 5.2: Podział na rodzaje usług i zasięgów.

	Liczba adresów	Udział %
Rzeczywisty	32 782	59,43%
Hurtowy (wyłącznie)	2 878	5,22%
Teoretyczny (wyłącznie)	8 874	16,09%
Brak zasięgu	10 631	19,27%
SUMA	55 165	100%

Zasięgi sieci

W tabeli nr 5.3 przedstawiono liczbowo i procentowo liczbę zasięgów oraz liczbę punktów adresowych na terenie powiatu w zależności od przepustowości.

Tabela 5.3: Liczba zasięgów i adresów w podziale na przepustowość.

Przepustowość [Mb/s]	Liczba zasięgów	Udział %	Liczba punktów adresowych	Udział %
2	5 566	3,59%	103	0,23%
10	209	0,13%	4	0,01%
20	18	0,01%	0	0,00%
30	22 713	14,65%	5 369	12,06%
40	14 062	9,07%	6 048	13,58%
50	24 689	15,93%	9 961	22,37%
60	3 140	2,03%	549	1,23%
70	1 992	1,28%	339	0,76%
80	473	0,31%	271	0,61%
90	0	0,00%	0	0,00%
100	185	0,12%	85	0,19%
200	3	0,00%	1	0,00%
300	195	0,13%	105	0,24%
400	1	0,00%	1	0,00%
500	14	0,01%	13	0,03%
600	13 690	8,83%	1 983	4,45%
700	0	0,00%	0	0,00%
800	3	0,00%	2	0,00%
900	8 300	5,35%	1 322	2,97%
1000	53 997	34,83%	14 289	32,09%
2000	4 292	2,77%	2 959	6,64%
3000	0	0,00%	0	0,00%
4000	3	0,00%	1	0,00%
5000	894	0,58%	552	1,24%
6000	0	0,00%	0	0,00%

Przepustowość [Mb/s]	Liczba zasięgów	Udział %	Liczba punktów adresowych	Udział %
7000	0	0,00%	0	0,00%
8000	30	0,02%	15	0,03%
9000	1	0,00%	1	0,00%
10000	561	0,36%	561	1,26%
SUMA	155 031	100%	44 534	100%

W tabeli nr 5.4 przedstawiono liczbę zasięgów w powiecie w zależności od rodzaju medium.

Tabela 5.4: Liczba zasięgów z podziałem na medium.		
Medium	Liczba zasięgów	Udział %
światłowodowe	71 607	46,19%
kablowe współosiowe miedziane	10 276	6,63%
kablowe parowe miedziane	30 732	19,82%
radiowe (FWA)	42 416	27,36%
SUMA	155 031	100%

Plany inwestycyjne (komercyjne)

W powiecie zgłoszone zostały plany inwestycyjne obejmujące 12 895 punktów adresowych, w tym 11 185 unikalnych punktów adresowych.

W tabeli nr 5.5 przedstawiono liczbę punktów adresowych na terenie powiatu, objętych planami inwestycyjnymi do zrealizowania ze środków własnych inwestorów.

Tabela 5.5: Liczba punktów adresowych ze zgłoszonymi planami inwestycyjnymi finansowanymi ze środków własnych inwestora.	
Powiat	Liczba punktów adresowych objętych planami inwestycyjnymi
Chmielno	264
Kartuzy	3 411
Przodkowo	14
Sierakowice	6
Somonino	583
Stężyca	121
Sulęczyno	0
Żukowo	8 496
SUMA	12 895

Plany inwestycyjne realizowane ze środków publicznych

W powiecie realizowane są plany inwestycyjne ze środków publicznych obejmujące 19 781 punktów adresowych. Realizowane są 2 projekty z KPO i 3 projekty z FERC. Dane pochodzą z systemu SIMBA i odnoszą się do umów o dofinansowanie zawartych do dnia 31 grudnia 2025.

W tabeli nr 5.6 przedstawiono liczbę punktów adresowych na terenie powiatu, objętych planami inwestycyjnymi do zrealizowania ze środków publicznych.

Tabela 5.6: Liczba punktów adresowych ze zgłoszonymi planami inwestycyjnymi realizowanymi ze środków publicznych.	
Gmina	Liczba punktów adresowych objętych planami inwestycyjnymi
Chmielno	0
Kartuzy	488
Przodkowo	2 423
Sierakowice	3 117
Somonino	0
Stężycza	3 832
Sulęczyno	1 802
Żukowo	8 119
SUMA	19 781

5.1. Gmina Chmielno

TERC: 2205012

Statystyki ogólne

W gminie jest 3 035 punktów adresowych. Na koniec grudnia 2025 roku w zasięgu stacjonarnego dostępu do usług szerokopasmowych było 1 609 punktów adresowych. Na wskazanym obszarze było 2 367 białych plam NGA, w tym 1 426 pozostało bez żadnego zasięgu. Od 1 stycznia 2023 do 31 grudnia 2025 roku obywatele zgłosili 116 zapotrzebowań na internet i 0 weryfikacji danych w systemie internet.gov.pl.

W tabeli nr 5.1.1 przedstawiono przedsiębiorców telekomunikacyjnych działających na terenie gminy i świadczących usługi stacjonarnego dostępu do usług szerokopasmowych.

Tabela 5.1.1: Podmiot w zależności od rodzaju usług.			
Podmiot	Detal	Hurt	Hurt-Detal
"NETIA" SPÓŁKA AKCYJNA			X
"P4 SPÓŁKA Z OGRANICZONĄ ODPOWIEDZIALNOŚCIĄ"	X		
AIR-NET SPÓŁKA Z OGRANICZONĄ ODPOWIEDZIALNOŚCIĄ	X		
EXATEL SPÓŁKA AKCYJNA	X		
FALCONET SPÓŁKA Z OGRANICZONĄ ODPOWIEDZIALNOŚCIĄ	X		
NAUKOWA I AKADEMICKA SIEĆ KOMPUTEROWA - PAŃSTWOWY INSTYTUT BADAWCZY	X		
ORANGE POLSKA SPÓŁKA AKCYJNA		X	X
POLKOMTEL SPÓŁKA Z OGRANICZONĄ ODPOWIEDZIALNOŚCIĄ	X		
RFC INTERNET SPÓŁKA Z OGRANICZONĄ ODPOWIEDZIALNOŚCIĄ	X		
T-MOBILE POLSKA SPÓŁKA AKCYJNA	X		
TOWERLINK POLAND SPÓŁKA Z OGRANICZONĄ ODPOWIEDZIALNOŚCIĄ		X	
VECTRA SPÓŁKA AKCYJNA	X		

W tabeli nr 5.1.2 przedstawiono liczbowy i procentowy podział na punkty adresowe w zależności od rodzaju zasięgu na terenie gminy.

Tabela 5.1.2: Podział na rodzaje usług i zasięgów.		
	Liczba adresów	Udział %
Rzeczywisty	1 004	33,08%
Hurtowy (wyłącznie)	177	5,83%

	Liczba adresów	Udział %
Teoretyczny (wyłącznie)	428	14,10%
Brak zasięgu	1 426	46,99%
SUMA	3 035	100%

Zasięgi sieci

W tabeli nr 5.1.3 przedstawiono liczbowo i procentowo liczbę zasięgów oraz liczbę punktów adresowych na terenie gminy w zależności od przepustowości.

Tabela 5.1.3: Liczba zasięgów i adresów w podziale na przepustowość.				
Przepustowość [Mb/s]	Liczba zasięgów	Udział %	Liczba punktów adresowych	Udział %
2	0	0,00%	0	0,00%
10	0	0,00%	0	0,00%
20	0	0,00%	0	0,00%
30	1 255	23,94%	317	19,70%
40	668	12,74%	279	17,34%
50	488	9,31%	279	17,34%
60	126	2,40%	32	1,99%
70	86	1,64%	16	0,99%
80	21	0,40%	18	1,12%
90	0	0,00%	0	0,00%
100	6	0,11%	1	0,06%
200	0	0,00%	0	0,00%
300	0	0,00%	0	0,00%
400	0	0,00%	0	0,00%
500	0	0,00%	0	0,00%
600	0	0,00%	0	0,00%
700	0	0,00%	0	0,00%
800	0	0,00%	0	0,00%
900	329	6,28%	0	0,00%
1000	2 030	38,72%	433	26,91%
2000	234	4,46%	234	14,54%
3000	0	0,00%	0	0,00%
4000	0	0,00%	0	0,00%
5000	0	0,00%	0	0,00%
6000	0	0,00%	0	0,00%
7000	0	0,00%	0	0,00%
8000	0	0,00%	0	0,00%
9000	0	0,00%	0	0,00%

Przepustowość [Mb/s]	Liczba zasięgów	Udział %	Liczba punktów adresowych	Udział %
10000	0	0,00%	0	0,00%
SUMA	5 243	100%	1 609	100%

W tabeli nr 5.1.4 przedstawiono liczbę zasięgów w gminie w zależności od rodzaju medium.

Tabela 5.1.4: Liczba zasięgów z podziałem na medium.		
Medium	Liczba zasięgów	Udział %
światłowodowe	2 598	49,55%
kablowe współosiowe miedziane	0	0,00%
kablowe parowe miedziane	1 685	32,14%
radiowe (FWA)	960	18,31%
SUMA	5 243	100%

Plany inwestycyjne (komercyjne)

W gminie zostały zgłoszone 264 planowane inwestycje w punktach adresowych. Zgłoszone plany inwestycyjne przewidują objęcie w kolejnych 3 latach zasięgiem stacjonarnego dostępu do usług szerokopasmowych:

- 100 punktów adresowych znajdujących się już w zasięgu rzeczywistym;
- 58 punktów adresowych znajdujących się już w zasięgu wyłącznie hurtowym;
- 95 punktów adresowych znajdujących się już w zasięgu teoretycznym;
- 0 punktów adresowych znajdujących się w planie inwestycyjnym ze środków publicznych;
- 0 punktów adresowych znajdujących się w więcej niż jednym planie inwestycyjnym ze środków prywatnych;
- 11 punktów adresowych będących białymi plamami (bez zasięgu).

Plany inwestycyjne realizowane ze środków publicznych

W gminie realizowane są plany inwestycyjne ze środków publicznych obejmujące 0 punktów adresowych. Realizowanych jest 0 projektów z KPO i 0 projektów z FERC. Dane pochodzą z systemu SIMBA i odnoszą się do umów o dofinansowanie zawartych do dnia 31 grudnia 2025.

W tabeli nr 5.1.5 przedstawiono liczbę punktów adresowych na terenie gminy, objętych planami inwestycyjnymi do zrealizowania ze środków publicznych.

Tabela 5.1.5: Liczba punktów adresowych ze zgłoszonymi planami inwestycyjnymi realizowanymi ze środków publicznych.		
Numer projektu	Beneficjent	Liczba PA
Brak danych		

Mapa planów inwestycyjnych

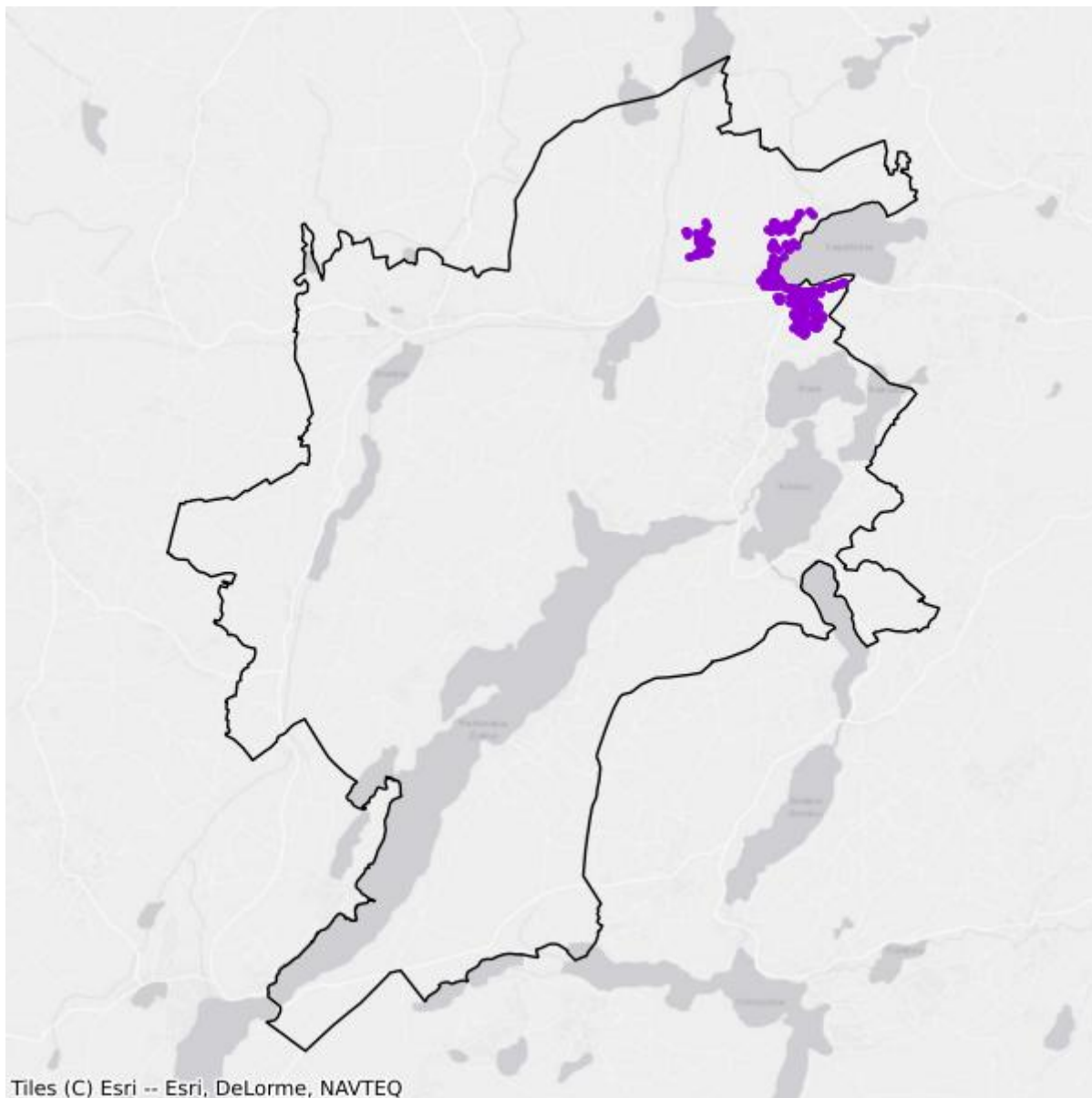

- Plany inwestycyjne realizowane ze środków prywatnych
- Plany inwestycyjne realizowane ze środków publicznych

Mapa białych plam

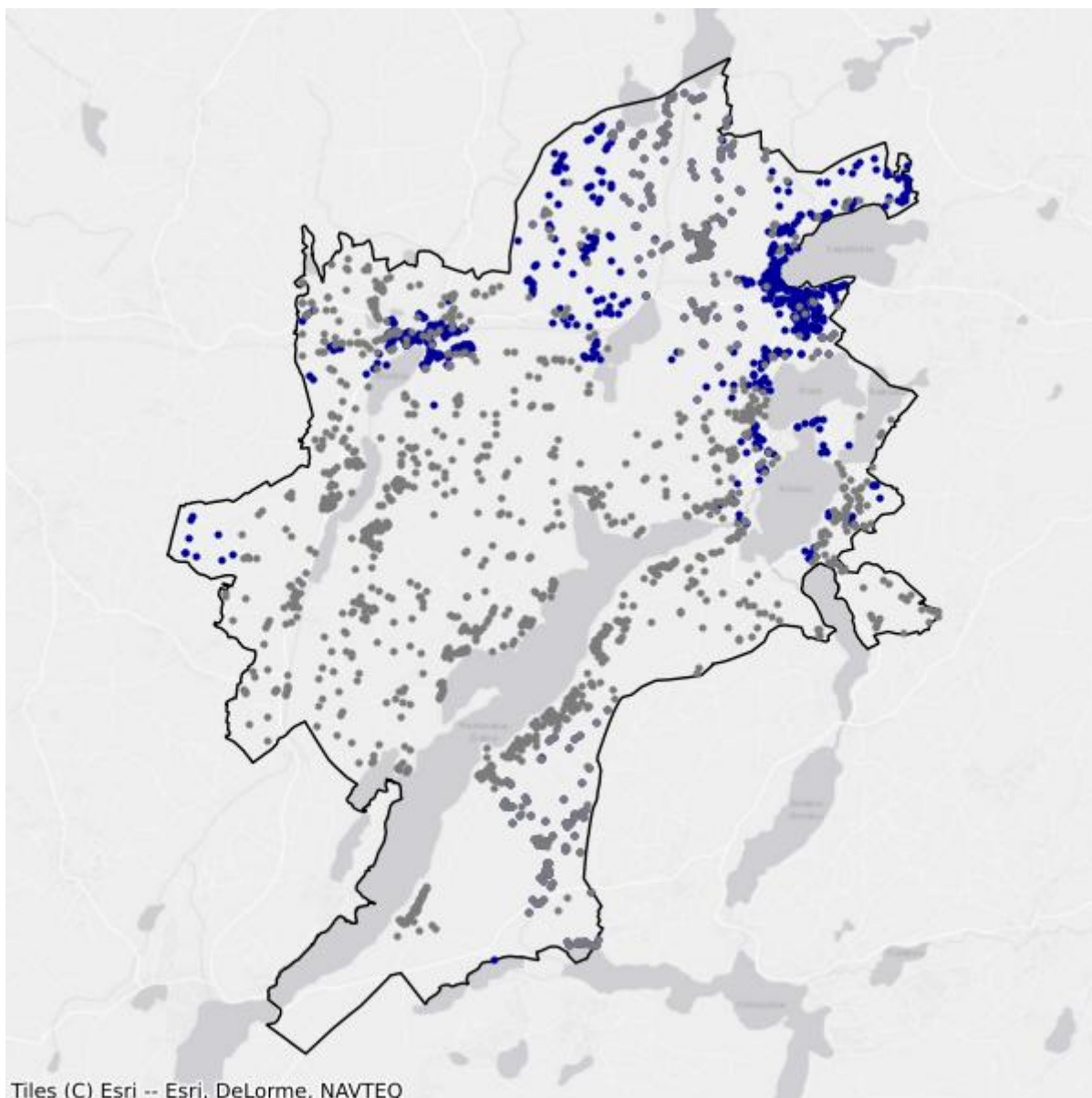

- Białe plamy
- W zasięgu poniżej 100 Mb/s

5.2. Gmina Kartuzy

TERC: 2205023

Statystyki ogólne

W gminie jest 9 514 punktów adresowych. Na koniec grudnia 2025 roku w zasięgu stacjonarnego dostępu do usług szerokopasmowych było 7 801 punktów adresowych. Na wskazanym obszarze było 6 791 białych plam NGA, w tym 1 713 pozostało bez żadnego zasięgu. Od 1 stycznia 2023 do 31 grudnia 2025 roku obywatele zgłosili 716 zapotrzebowań na internet i 15 weryfikacji danych w systemie internet.gov.pl.

W tabeli nr 5.2.1 przedstawiono przedsiębiorców telekomunikacyjnych działających na terenie gminy i świadczących usługi stacjonarnego dostępu do usług szerokopasmowych.

Tabela 5.2.1: Podmiot w zależności od rodzaju usług.			
Podmiot	Detal	Hurt	Hurt-Detal
"NETIA" SPÓŁKA AKCYJNA			X
"P4 SPÓŁKA Z OGRANICZONĄ ODPOWIEDZIALNOŚCIĄ"	X		
AIR-NET SPÓŁKA Z OGRANICZONĄ ODPOWIEDZIALNOŚCIĄ	X		
EXATEL SPÓŁKA AKCYJNA	X		
FALCONET SPÓŁKA Z OGRANICZONĄ ODPOWIEDZIALNOŚCIĄ	X		
INEA SPÓŁKA Z OGRANICZONĄ ODPOWIEDZIALNOŚCIĄ	X		
LYNX PAWEŁ KRZACZKOWSKI	X		
MBIT MARIUSZ KRUPIŃSKI	X		
MULTIMEDIA POLSKA BIZNES SPÓŁKA AKCYJNA	X		
MULTIMEDIA POLSKA SPÓŁKA Z OGRANICZONĄ ODPOWIEDZIALNOŚCIĄ		X	X
NAUKOWA I AKADEMICKA SIEĆ KOMPUTEROWA - PAŃSTWOWY INSTYTUT BADAWCZY	X		
OPTOMEDIA SPÓŁKA Z OGRANICZONĄ ODPOWIEDZIALNOŚCIĄ	X		
ORANGE POLSKA SPÓŁKA AKCYJNA	X	X	X
POLKOMTEL SPÓŁKA Z OGRANICZONĄ ODPOWIEDZIALNOŚCIĄ	X		
RFC INTERNET SPÓŁKA Z OGRANICZONĄ ODPOWIEDZIALNOŚCIĄ	X		
T-MOBILE POLSKA SPÓŁKA AKCYJNA	X		
TOWERLINK POLAND SPÓŁKA Z OGRANICZONĄ ODPOWIEDZIALNOŚCIĄ		X	
VECTRA SPÓŁKA AKCYJNA	X		
	X		

Podmiot	Detal	Hurt	Hurt-Detal
VOLTA COMMUNICATIONS SPÓŁKA Z OGRANICZONĄ ODPOWIEDZIALNOŚCIĄ			
ŚWIATŁOWÓD INWESTYCJE SPÓŁKA Z OGRANICZONĄ ODPOWIEDZIALNOŚCIĄ		X	

W tabeli nr 5.2.2 przedstawiono liczbowy i procentowy podział na punkty adresowe w zależności od rodzaju zasięgu na terenie gminy.

Tabela 5.2.2: Podział na rodzaje usług i zasięgów.		
	Liczba adresów	Udział %
Rzeczywisty	5 335	56,08%
Hurtowy (wyłącznie)	654	6,87%
Teoretyczny (wyłącznie)	1 812	19,05%
Brak zasięgu	1 713	18,01%
SUMA	9 514	100%

Zasięgi sieci

W tabeli nr 5.2.3 przedstawiono liczbowo i procentowo liczbę zasięgów oraz liczbę punktów adresowych na terenie gminy w zależności od przepustowości.

Tabela 5.2.3: Liczba zasięgów i adresów w podziale na przepustowość.				
Przepustowość [Mb/s]	Liczba zasięgów	Udział %	Liczba punktów adresowych	Udział %
2	2 212	8,18%	46	0,59%
10	58	0,21%	0	0,00%
20	12	0,04%	0	0,00%
30	4 324	16,00%	868	11,13%
40	3 133	11,59%	1 617	20,73%
50	3 904	14,44%	2 372	30,41%
60	443	1,64%	86	1,10%
70	188	0,70%	39	0,50%
80	67	0,25%	50	0,64%
90	0	0,00%	0	0,00%
100	38	0,14%	8	0,10%
200	2	0,01%	0	0,00%
300	1	0,00%	0	0,00%
400	0	0,00%	0	0,00%
500	0	0,00%	0	0,00%
600	7 460	27,60%	1 351	17,32%
700	0	0,00%	0	0,00%

Przepustowość [Mb/s]	Liczba zasięgów	Udział %	Liczba punktów adresowych	Udział %
800	0	0,00%	0	0,00%
900	543	2,01%	0	0,00%
1000	4 265	15,78%	1 007	12,91%
2000	376	1,39%	356	4,56%
3000	0	0,00%	0	0,00%
4000	0	0,00%	0	0,00%
5000	0	0,00%	0	0,00%
6000	0	0,00%	0	0,00%
7000	0	0,00%	0	0,00%
8000	0	0,00%	0	0,00%
9000	0	0,00%	0	0,00%
10000	1	0,00%	1	0,01%
SUMA	27 027	100%	7 801	100%

W tabeli nr 5.2.4 przedstawiono liczbę zasięgów w gminie w zależności od rodzaju medium.

Tabela 5.2.4: Liczba zasięgów z podziałem na medium.

Medium	Liczba zasięgów	Udział %
światłowodowe	5 219	19,31%
kablowe współosiowe miedziane	7 462	27,61%
kablowe parowe miedziane	7 029	26,01%
radiowe (FWA)	7 317	27,07%
SUMA	27 027	100%

Plany inwestycyjne (komercyjne)

W gminie zostało zgłoszonych 3 411 planowanych inwestycji w punktach adresowych. Zgłoszone plany inwestycyjne przewidują objęcie w kolejnych 3 latach zasięgiem stacjonarnego dostępu do usług szerokopasmowych:

- 1 298 punktów adresowych znajdujących się już w zasięgu rzeczywistym;
- 223 punkty adresowe znajdujące się już w zasięgu wyłącznie hurtowym;
- 537 punktów adresowych znajdujących się już w zasięgu teoretycznym;
- 1 punkt adresowy znajdujący się w planie inwestycyjnym ze środków publicznych;
- 811 punktów adresowych znajdujących się w więcej niż jednym planie inwestycyjnym ze środków prywatnych;
- 267 punktów adresowych będących białymi plamami (bez zasięgu).

Plany inwestycyjne realizowane ze środków publicznych

W gminie realizowane są plany inwestycyjne ze środków publicznych obejmujące 488 punktów adresowych. Realizowany jest 1 projekt z KPO i 0 projektów z FERC. Dane pochodzą z systemu SIMBA i odnoszą się do umów o dofinansowanie zawartych do dnia 31 grudnia 2025.

W tabeli nr 5.2.5 przedstawiono liczbę punktów adresowych na terenie gminy, objętych planami inwestycyjnymi do zrealizowania ze środków publicznych.

Tabela 5.2.5: Liczba punktów adresowych ze zgłoszonymi planami inwestycyjnymi realizowanymi ze środków publicznych.		
Numer projektu	Beneficjent	Liczba PA
KPOD.05.02-IW.06-0045/25	NETPOL PIOTR PRUBA	488
SUMA		488

Mapa planów inwestycyjnych

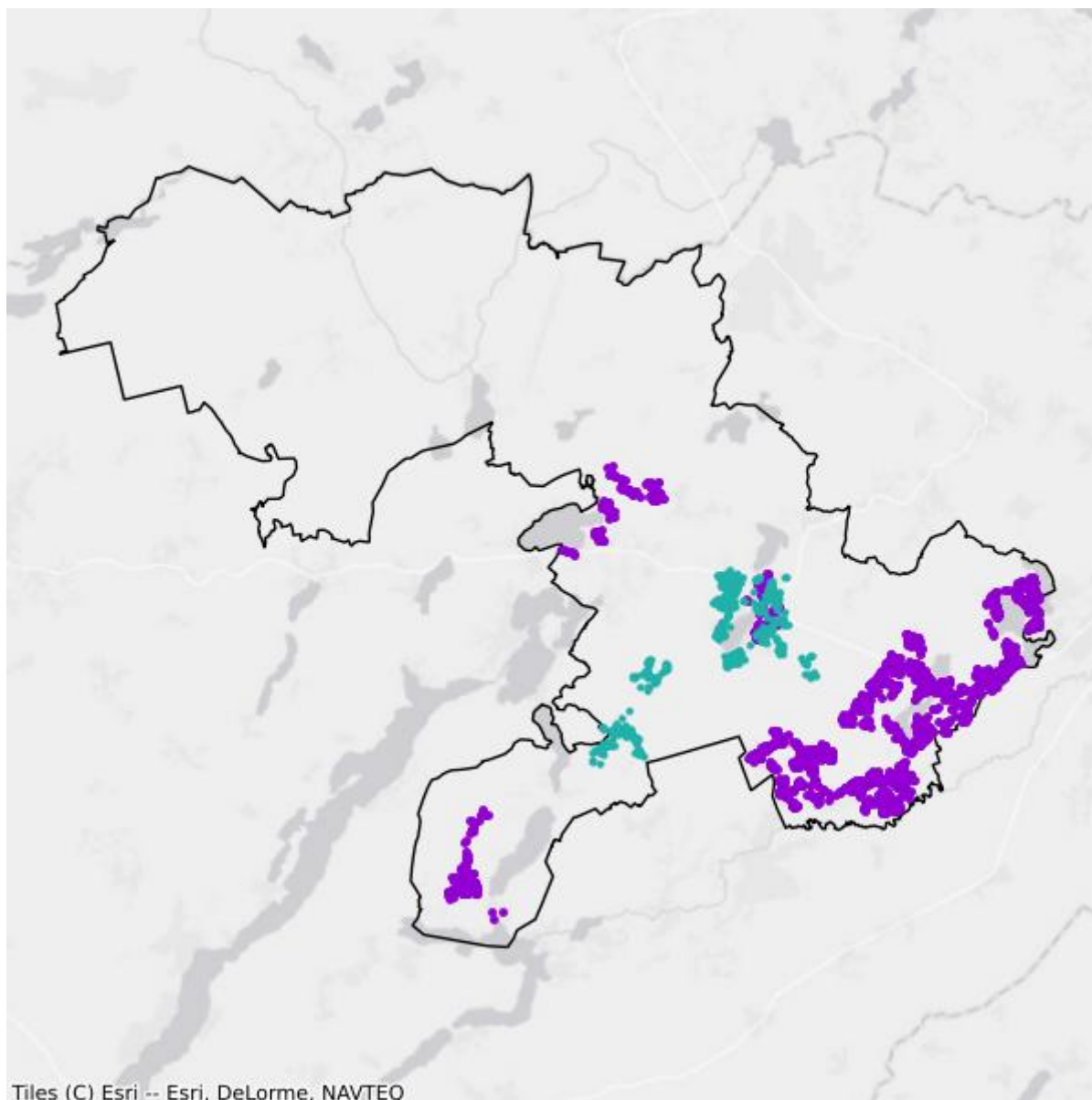

- Plany inwestycyjne realizowane ze środków prywatnych
- Plany inwestycyjne realizowane ze środków publicznych

Mapa białych plam

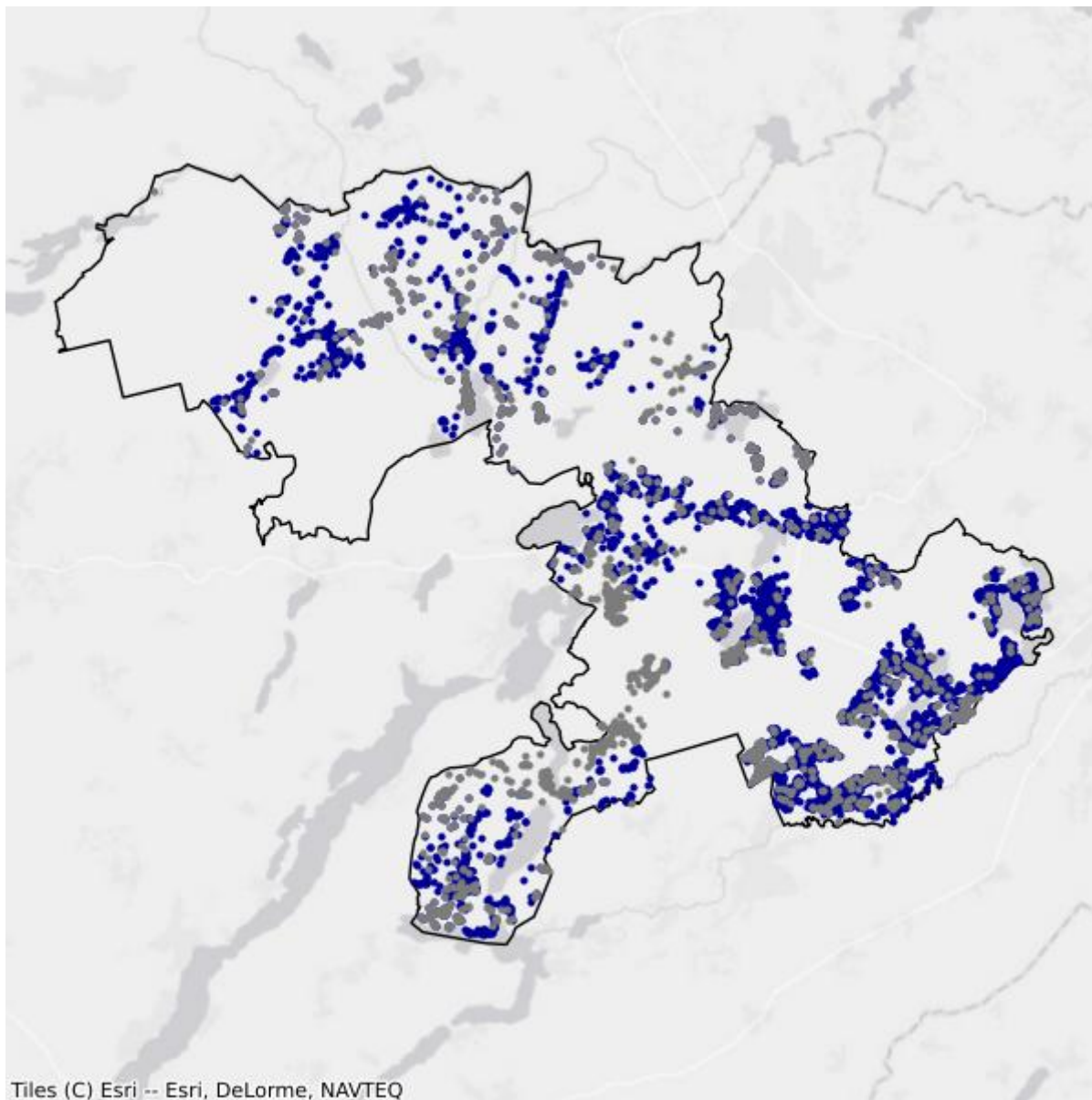

- Białe plamy
- W zasięgu poniżej 100 Mb/s

5.3. Gmina Przodkowo

TERC: 2205032

Statystyki ogólne

W gminie jest 4 687 punktów adresowych. Na koniec grudnia 2025 roku w zasięgu stacjonarnego dostępu do usług szerokopasmowych było 4 088 punktów adresowych. Na wskazanym obszarze było 1 995 białych plam NGA, w tym 599 pozostało bez żadnego zasięgu. Od 1 stycznia 2023 do 31 grudnia 2025 roku obywatele zgłosili 691 zapotrzebowań na internet i 29 weryfikacji danych w systemie internet.gov.pl.

W tabeli nr 5.3.1 przedstawiono przedsiębiorców telekomunikacyjnych działających na terenie gminy i świadczących usługi stacjonarnego dostępu do usług szerokopasmowych.

Tabela 5.3.1: Podmiot w zależności od rodzaju usług.			
Podmiot	Detal	Hurt	Hurt-Detal
"NETIA" SPÓŁKA AKCYJNA			X
"P4 SPÓŁKA Z OGRANICZONĄ ODPOWIEDZIALNOŚCIĄ"	X		
AIR-NET SPÓŁKA Z OGRANICZONĄ ODPOWIEDZIALNOŚCIĄ	X		
EXATEL SPÓŁKA AKCYJNA	X		
NAUKOWA I AKADEMICKA SIEĆ KOMPUTEROWA - PAŃSTWOWY INSTYTUT BADAWCZY	X		
ORANGE POLSKA SPÓŁKA AKCYJNA		X	X
POLKOMTEL SPÓŁKA Z OGRANICZONĄ ODPOWIEDZIALNOŚCIĄ	X		
RFC INTERNET SPÓŁKA Z OGRANICZONĄ ODPOWIEDZIALNOŚCIĄ	X		
T-MOBILE POLSKA SPÓŁKA AKCYJNA	X		
TOWERLINK POLAND SPÓŁKA Z OGRANICZONĄ ODPOWIEDZIALNOŚCIĄ		X	
VECTRA SPÓŁKA AKCYJNA	X		
VOLTA COMMUNICATIONS SPÓŁKA Z OGRANICZONĄ ODPOWIEDZIALNOŚCIĄ	X		
ŚWIATŁOWÓD INWESTYCJE SPÓŁKA Z OGRANICZONĄ ODPOWIEDZIALNOŚCIĄ		X	

W tabeli nr 5.3.2 przedstawiono liczbowy i procentowy podział na punkty adresowe w zależności od rodzaju zasięgu na terenie gminy.

Tabela 5.3.2: Podział na rodzaje usług i zasięgów.

	Liczba adresów	Udział %
Rzeczywisty	3 445	73,50%
Hurtowy (wyłącznie)	17	0,36%
Teoretyczny (wyłącznie)	626	13,36%
Brak zasięgu	599	12,78%
SUMA	4 687	100%

Zasięgi sieci

W tabeli nr 5.3.3 przedstawiono liczbowo i procentowo liczbę zasięgów oraz liczbę punktów adresowych na terenie gminy w zależności od przepustowości.

Tabela 5.3.3: Liczba zasięgów i adresów w podziale na przepustowość.

Przepustowość [Mb/s]	Liczba zasięgów	Udział %	Liczba punktów adresowych	Udział %
2	0	0,00%	0	0,00%
10	0	0,00%	0	0,00%
20	0	0,00%	0	0,00%
30	579	4,66%	130	3,18%
40	1 266	10,19%	514	12,57%
50	2 311	18,61%	740	18,10%
60	31	0,25%	2	0,05%
70	63	0,51%	8	0,20%
80	9	0,07%	2	0,05%
90	0	0,00%	0	0,00%
100	8	0,06%	4	0,10%
200	0	0,00%	0	0,00%
300	1	0,01%	0	0,00%
400	0	0,00%	0	0,00%
500	1	0,01%	1	0,02%
600	0	0,00%	0	0,00%
700	0	0,00%	0	0,00%
800	0	0,00%	0	0,00%
900	365	2,94%	0	0,00%
1000	7 783	62,68%	2 686	65,70%
2000	0	0,00%	0	0,00%
3000	0	0,00%	0	0,00%
4000	0	0,00%	0	0,00%
5000	0	0,00%	0	0,00%
6000	0	0,00%	0	0,00%

Przepustowość [Mb/s]	Liczba zasięgów	Udział %	Liczba punktów adresowych	Udział %
7000	0	0,00%	0	0,00%
8000	0	0,00%	0	0,00%
9000	1	0,01%	1	0,02%
10000	0	0,00%	0	0,00%
SUMA	12 418	100%	4 088	100%

W tabeli nr 5.3.4 przedstawiono liczbę zasięgów w gminie w zależności od rodzaju medium.

Tabela 5.3.4: Liczba zasięgów z podziałem na medium.		
Medium	Liczba zasięgów	Udział %
światłowodowe	8 158	65,69%
kablowe współosiowe miedziane	0	0,00%
kablowe parowe miedziane	638	5,14%
radiowe (FWA)	3 622	29,17%
SUMA	12 418	100%

Plany inwestycyjne (komercyjne)

W gminie zostało zgłoszonych 14 planowanych inwestycji w punktach adresowych. Zgłoszone plany inwestycyjne przewidują objęcie w kolejnych 3 latach zasięgiem stacjonarnego dostępu do usług szerokopasmowych:

- 0 punktów adresowych znajdujących się już w zasięgu rzeczywistym;
- 0 punktów adresowych znajdujących się już w zasięgu wyłącznie hurtowym;
- 0 punktów adresowych znajdujących się już w zasięgu teoretycznym;
- 0 punktów adresowych znajdujących się w planie inwestycyjnym ze środków publicznych;
- 0 punktów adresowych znajdujących się w więcej niż jednym planie inwestycyjnym ze środków prywatnych;
- 14 punktów adresowych będących białymi plamami (bez zasięgu).

Plany inwestycyjne realizowane ze środków publicznych

W gminie realizowane są plany inwestycyjne ze środków publicznych obejmujące 2 423 punkty adresowe. Realizowany jest 1 projekt z KPO i 0 projektów z FERC. Dane pochodzą z systemu SIMBA i odnoszą się do umów o dofinansowanie zawartych do dnia 31 grudnia 2025.

W tabeli nr 5.3.5 przedstawiono liczbę punktów adresowych na terenie gminy, objętych planami inwestycyjnymi do zrealizowania ze środków publicznych.

Tabela 5.3.5: Liczba punktów adresowych ze zgłoszonymi planami inwestycyjnymi realizowanymi ze środków publicznych.

Numer projektu	Beneficjent	Liczba PA
KPOD.05.02-IW.06-0050/23	ORANGE POLSKA SPÓŁKA AKCYJNA	2 423
SUMA		2 423

Mapa planów inwestycyjnych

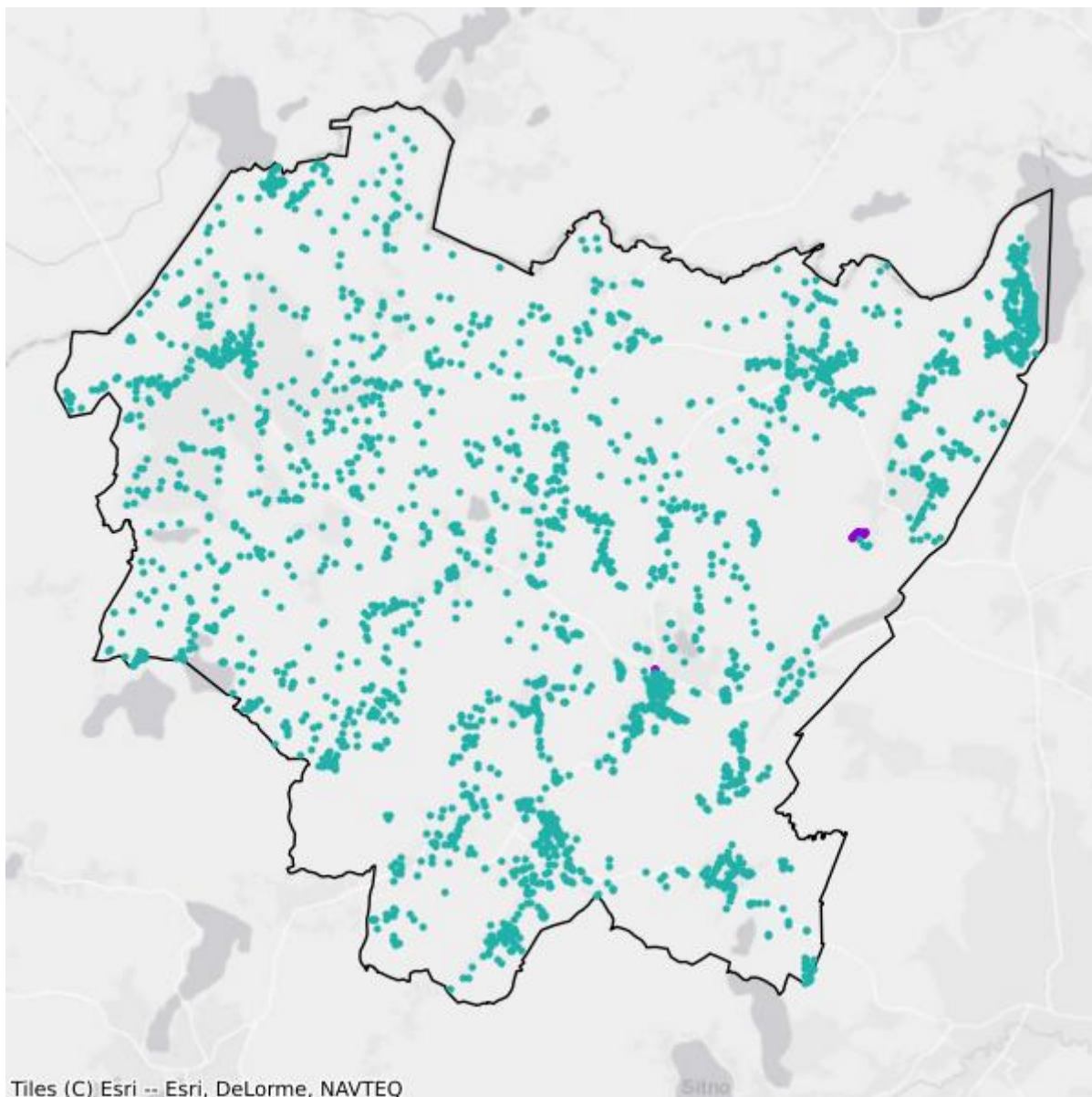

- Plany inwestycyjne realizowane ze środków prywatnych
- Plany inwestycyjne realizowane ze środków publicznych

Mapa białych plam

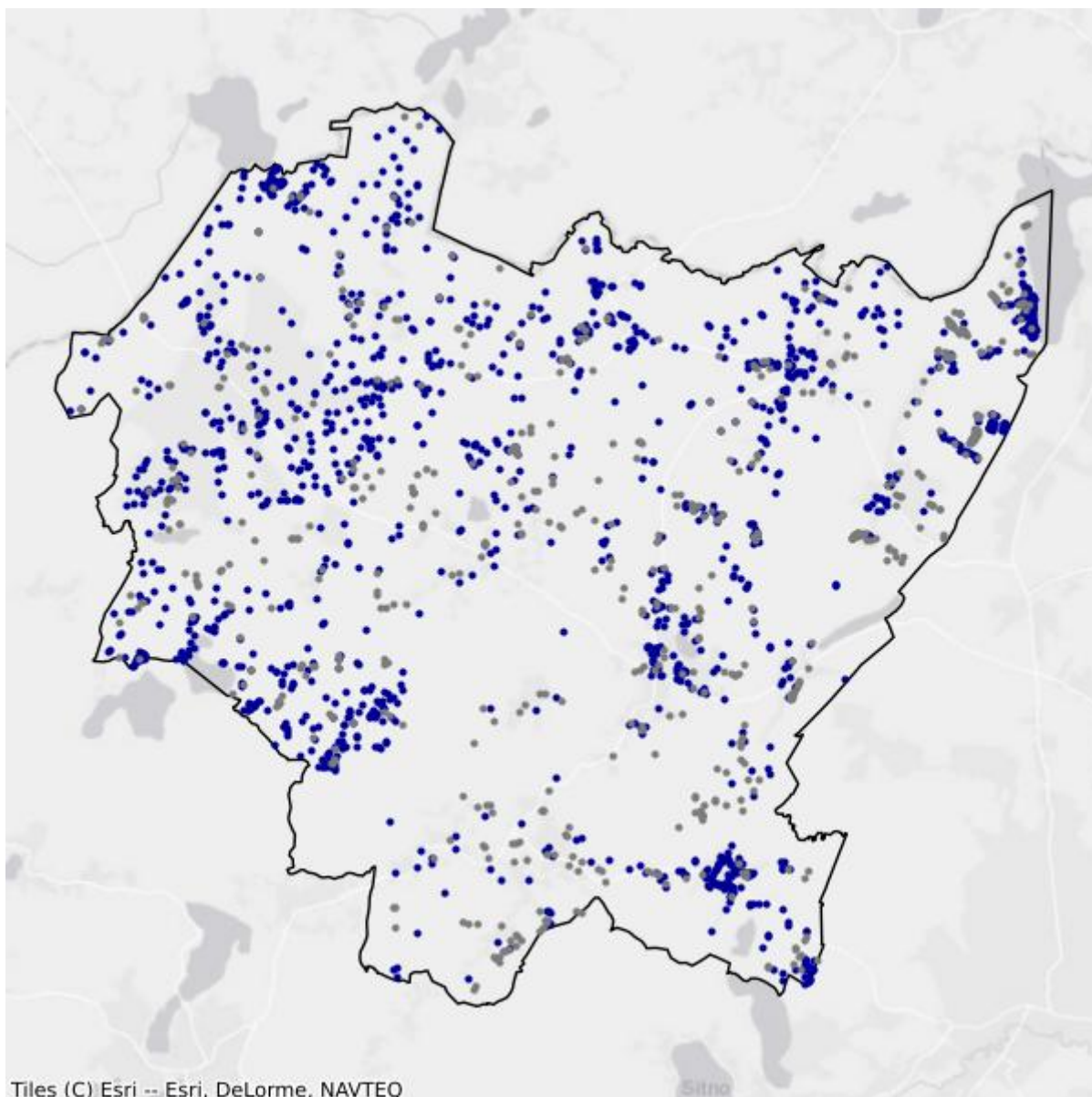

- Białe plamy
- W zasięgu poniżej 100 Mb/s

5.4. Gmina Sierakowice

TERC: 2205042

Statystyki ogólne

W gminie jest 5 955 punktów adresowych. Na koniec grudnia 2025 roku w zasięgu stacjonarnego dostępu do usług szerokopasmowych były 3 444 punkty adresowe. Na wskazanym obszarze były 4 132 białe plamy NGA, w tym 2 511 pozostało bez żadnego zasięgu. Od 1 stycznia 2023 do 31 grudnia 2025 roku obywatele zgłosili 155 zapotrzebowań na internet i 4 weryfikacje danych w systemie internet.gov.pl.

W tabeli nr 5.4.1 przedstawiono przedsiębiorców telekomunikacyjnych działających na terenie gminy i świadczących usługi stacjonarnego dostępu do usług szerokopasmowych.

Tabela 5.4.1: Podmiot w zależności od rodzaju usług.			
Podmiot	Detal	Hurt	Hurt-Detal
"NETIA" SPÓŁKA AKCYJNA			X
"P4 SPÓŁKA Z OGRANICZONĄ ODPOWIEDZIALNOŚCIĄ"	X		
AIR-NET SPÓŁKA Z OGRANICZONĄ ODPOWIEDZIALNOŚCIĄ	X		
EXATEL SPÓŁKA AKCYJNA	X		
LANDTECH SPÓŁKA Z OGRANICZONĄ ODPOWIEDZIALNOŚCIĄ	X		
MULTIMEDIA POLSKA BIZNES SPÓŁKA AKCYJNA	X		
MULTIMEDIA POLSKA SPÓŁKA Z OGRANICZONĄ ODPOWIEDZIALNOŚCIĄ		X	X
NAUKOWA I AKADEMICKA SIEĆ KOMPUTEROWA - PAŃSTWOWY INSTYTUT BADAWCZY	X		
ORANGE POLSKA SPÓŁKA AKCYJNA		X	X
POLKOMTEL SPÓŁKA Z OGRANICZONĄ ODPOWIEDZIALNOŚCIĄ	X		
RFC INTERNET SPÓŁKA Z OGRANICZONĄ ODPOWIEDZIALNOŚCIĄ	X		
STRZYŻOWSKI.NET MICHAŁ GOMÓŁKA SPÓŁKA KOMANDYTOWA			X
T-MOBILE POLSKA SPÓŁKA AKCYJNA	X		
TOWERLINK POLAND SPÓŁKA Z OGRANICZONĄ ODPOWIEDZIALNOŚCIĄ		X	
VECTRA SPÓŁKA AKCYJNA	X		

W tabeli nr 5.4.2 przedstawiono liczbowy i procentowy podział na punkty adresowe w zależności od rodzaju zasięgu na terenie gminy.

Tabela 5.4.2: Podział na rodzaje usług i zasięgów.

	Liczba adresów	Udział %
Rzeczywisty	1 860	31,23%
Hurtowy (wyłącznie)	679	11,40%
Teoretyczny (wyłącznie)	905	15,20%
Brak zasięgu	2 511	42,17%
SUMA	5 955	100%

Zasięgi sieci

W tabeli nr 5.4.3 przedstawiono liczbowo i procentowo liczbę zasięgów oraz liczbę punktów adresowych na terenie gminy w zależności od przepustowości.

Tabela 5.4.3: Liczba zasięgów i adresów w podziale na przepustowość.

Przepustowość [Mb/s]	Liczba zasięgów	Udział %	Liczba punktów adresowych	Udział %
2	0	0,00%	0	0,00%
10	0	0,00%	0	0,00%
20	0	0,00%	0	0,00%
30	2 729	21,27%	803	23,32%
40	898	7,00%	372	10,80%
50	685	5,34%	350	10,16%
60	232	1,81%	62	1,80%
70	60	0,47%	17	0,49%
80	41	0,32%	17	0,49%
90	0	0,00%	0	0,00%
100	19	0,15%	9	0,26%
200	0	0,00%	0	0,00%
300	0	0,00%	0	0,00%
400	0	0,00%	0	0,00%
500	0	0,00%	0	0,00%
600	2 088	16,27%	425	12,34%
700	0	0,00%	0	0,00%
800	2	0,02%	1	0,03%
900	802	6,25%	6	0,17%
1000	4 716	36,76%	824	23,93%
2000	0	0,00%	0	0,00%
3000	0	0,00%	0	0,00%
4000	0	0,00%	0	0,00%
5000	0	0,00%	0	0,00%
6000	0	0,00%	0	0,00%

Przepustowość [Mb/s]	Liczba zasięgów	Udział %	Liczba punktów adresowych	Udział %
7000	0	0,00%	0	0,00%
8000	0	0,00%	0	0,00%
9000	0	0,00%	0	0,00%
10000	558	4,35%	558	16,20%
SUMA	12 830	100%	3 444	100%

W tabeli nr 5.4.4 przedstawiono liczbę zasięgów w gminie w zależności od rodzaju medium.

Tabela 5.4.4: Liczba zasięgów z podziałem na medium.		
Medium	Liczba zasięgów	Udział %
światłowodowe	6 092	47,48%
kablowe współosiowe miedziane	2 093	16,31%
kablowe parowe miedziane	2 899	22,60%
radiowe (FWA)	1 746	13,61%
SUMA	12 830	100%

Plany inwestycyjne (komercyjne)

W gminie zostało zgłoszonych 6 planowanych inwestycji w punktach adresowych. Zgłoszone plany inwestycyjne przewidują objęcie w kolejnych 3 latach zasięgiem stacjonarnego dostępu do usług szerokopasmowych:

- 4 punkty adresowe znajdujące się już w zasięgu rzeczywistym;
- 0 punktów adresowych znajdujących się już w zasięgu wyłącznie hurtowym;
- 0 punktów adresowych znajdujących się już w zasięgu teoretycznym;
- 0 punktów adresowych znajdujących się w planie inwestycyjnym ze środków publicznych;
- 0 punktów adresowych znajdujących się w więcej niż jednym planie inwestycyjnym ze środków prywatnych;
- 2 punkty adresowe będące białymi plamami (bez zasięgu).

Plany inwestycyjne realizowane ze środków publicznych

W gminie realizowane są plany inwestycyjne ze środków publicznych obejmujące 3 117 punktów adresowych. Realizowanych jest 0 projektów z KPO i 1 projekt z FER. Dane pochodzą z systemu SIMBA i odnoszą się do umów o dofinansowanie zawartych do dnia 31 grudnia 2025.

W tabeli nr 5.4.5 przedstawiono liczbę punktów adresowych na terenie gminy, objętych planami inwestycyjnymi do zrealizowania ze środków publicznych.

Tabela 5.4.5: Liczba punktów adresowych ze zgłoszonymi planami inwestycyjnymi realizowanymi ze środków publicznych.

Numer projektu	Beneficjent	Liczba PA
FERC.01.01-IP. 01-0253/23	STRZYŻOWSKI.NET MICHAŁ GOMÓŁKA SPÓŁKA KOMANDYTOWA	3 117
SUMA		3 117

Mapa planów inwestycyjnych

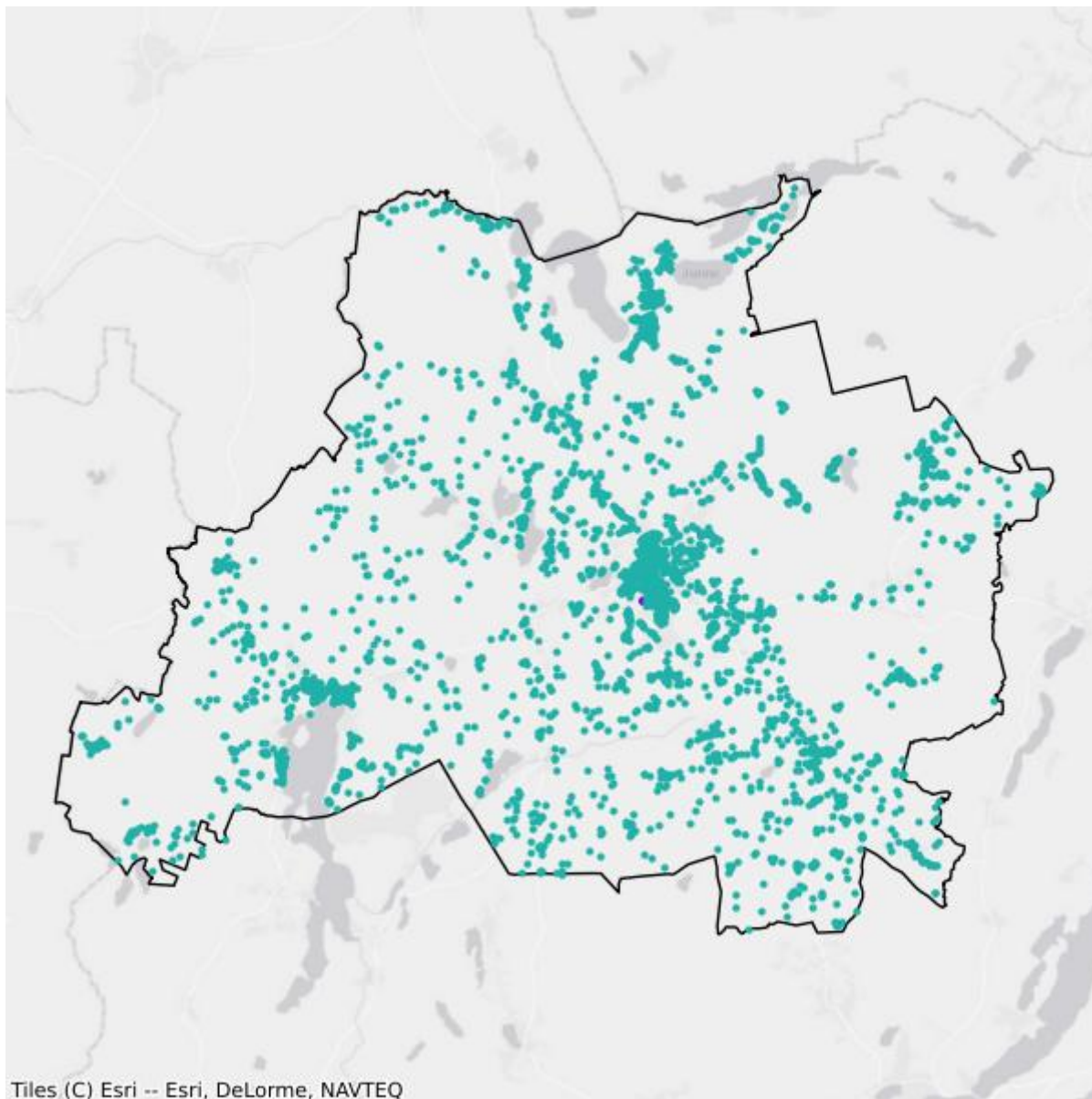

- Plany inwestycyjne realizowane ze środków prywatnych
- Plany inwestycyjne realizowane ze środków publicznych

Mapa białych plam

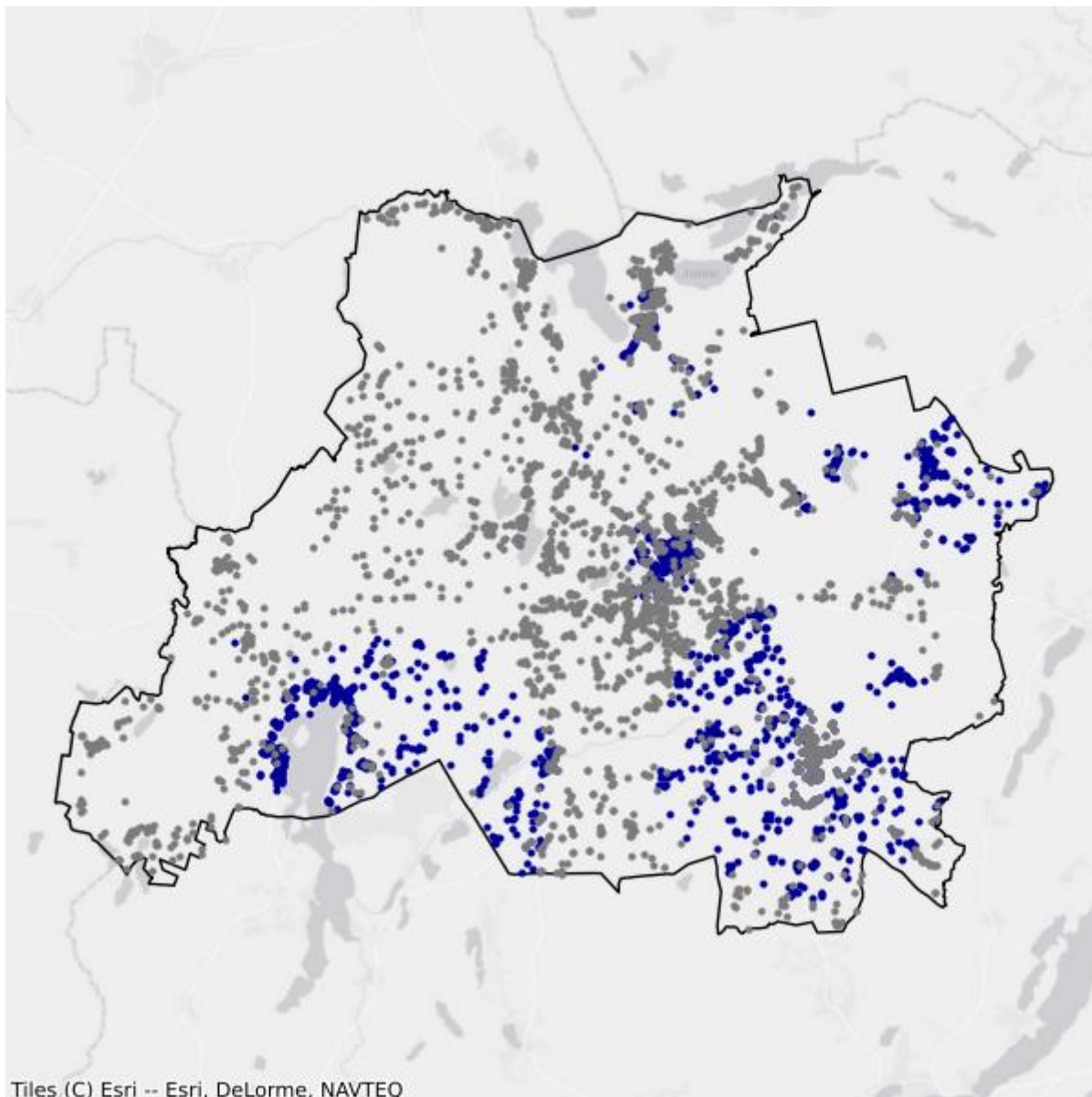

- Białe plamy
- W zasięgu poniżej 100 Mb/s

5.5. Gmina Somonino

TERC: 2205052

Statystyki ogólne

W gminie jest 4 041 punktów adresowych. Na koniec grudnia 2025 roku w zasięgu stacjonarnego dostępu do usług szerokopasmowych były 3 502 punkty adresowe. Na wskazanym obszarze było 3 039 białych plam NGA, w tym 539 pozostało bez żadnego zasięgu. Od 1 stycznia 2023 do 31 grudnia 2025 roku obywatele zgłosili 213 zapotrzebowań na internet i 3 weryfikacje danych w systemie internet.gov.pl.

W tabeli nr 5.5.1 przedstawiono przedsiębiorców telekomunikacyjnych działających na terenie gminy i świadczących usługi stacjonarnego dostępu do usług szerokopasmowych.

Tabela 5.5.1: Podmiot w zależności od rodzaju usług.			
Podmiot	Detal	Hurt	Hurt-Detal
"NETIA" SPÓŁKA AKCYJNA			X
"P4 SPÓŁKA Z OGRANICZONĄ ODPOWIEDZIALNOŚCIĄ"	X		
"TK TELEKOM" SPÓŁKA Z OGRANICZONĄ ODPOWIEDZIALNOŚCIĄ			X
AIR-NET SPÓŁKA Z OGRANICZONĄ ODPOWIEDZIALNOŚCIĄ	X		
EXATEL SPÓŁKA AKCYJNA	X		
FALCONET SPÓŁKA Z OGRANICZONĄ ODPOWIEDZIALNOŚCIĄ	X		
INEA SPÓŁKA Z OGRANICZONĄ ODPOWIEDZIALNOŚCIĄ	X		
LYNX PAWEŁ KRZACZKOWSKI	X		
MULTIMEDIA POLSKA BIZNES SPÓŁKA AKCYJNA	X		
MULTIMEDIA POLSKA SPÓŁKA Z OGRANICZONĄ ODPOWIEDZIALNOŚCIĄ	X	X	X
NAUKOWA I AKADEMICKA SIEĆ KOMPUTEROWA - PAŃSTWOWY INSTYTUT BADAWCZY	X		
ORANGE POLSKA SPÓŁKA AKCYJNA	X	X	X
POLKOMTEL SPÓŁKA Z OGRANICZONĄ ODPOWIEDZIALNOŚCIĄ	X		
RFC INTERNET SPÓŁKA Z OGRANICZONĄ ODPOWIEDZIALNOŚCIĄ	X		
T-MOBILE POLSKA SPÓŁKA AKCYJNA	X		
VECTRA SPÓŁKA AKCYJNA	X		
ŚWIATŁOWÓD INWESTYCJE SPÓŁKA Z OGRANICZONĄ ODPOWIEDZIALNOŚCIĄ		X	

W tabeli nr 5.5.2 przedstawiono liczbowy i procentowy podział na punkty adresowe w zależności od rodzaju zasięgu na terenie gminy.

Tabela 5.5.2: Podział na rodzaje usług i zasięgów.		
	Liczba adresów	Udział %
Rzeczywisty	2 354	58,25%
Hurtowy (wyłącznie)	186	4,60%
Teoretyczny (wyłącznie)	962	23,81%
Brak zasięgu	539	13,34%
SUMA	4 041	100%

Zasięgi sieci

W tabeli nr 5.5.3 przedstawiono liczbowo i procentowo liczbę zasięgów oraz liczbę punktów adresowych na terenie gminy w zależności od przepustowości.

Tabela 5.5.3: Liczba zasięgów i adresów w podziale na przepustowość.				
Przepustowość [Mb/s]	Liczba zasięgów	Udział %	Liczba punktów adresowych	Udział %
2	0	0,00%	0	0,00%
10	0	0,00%	0	0,00%
20	0	0,00%	0	0,00%
30	1 350	16,44%	384	10,97%
40	1 579	19,23%	696	19,87%
50	1 850	22,53%	1 282	36,61%
60	287	3,50%	71	2,03%
70	129	1,57%	34	0,97%
80	54	0,66%	33	0,94%
90	0	0,00%	0	0,00%
100	5	0,06%	2	0,06%
200	0	0,00%	0	0,00%
300	0	0,00%	0	0,00%
400	0	0,00%	0	0,00%
500	0	0,00%	0	0,00%
600	471	5,74%	77	2,20%
700	0	0,00%	0	0,00%
800	1	0,01%	1	0,03%
900	233	2,84%	0	0,00%
1000	1 650	20,10%	532	15,19%
2000	601	7,32%	390	11,14%
3000	0	0,00%	0	0,00%
4000	0	0,00%	0	0,00%

Przepustowość [Mb/s]	Liczba zasięgów	Udział %	Liczba punktów adresowych	Udział %
5000	0	0,00%	0	0,00%
6000	0	0,00%	0	0,00%
7000	0	0,00%	0	0,00%
8000	0	0,00%	0	0,00%
9000	0	0,00%	0	0,00%
10000	0	0,00%	0	0,00%
SUMA	8 210	100%	3 502	100%

W tabeli nr 5.5.4 przedstawiono liczbę zasięgów w gminie w zależności od rodzaju medium.

Tabela 5.5.4: Liczba zasięgów z podziałem na medium.		
Medium	Liczba zasięgów	Udział %
światłowodowe	2 490	30,33%
kablowe współosiowe miedziane	469	5,71%
kablowe parowe miedziane	1 794	21,85%
radiowe (FWA)	3 457	42,11%
SUMA	8 210	100%

Plany inwestycyjne (komercyjne)

W gminie zostały zgłoszone 583 planowane inwestycje w punktach adresowych. Zgłoszone plany inwestycyjne przewidują objęcie w kolejnych 3 latach zasięgiem stacjonarnego dostępu do usług szerokopasmowych:

- 512 punktów adresowych znajdujących się już w zasięgu rzeczywistym;
- 27 punktów adresowych znajdujących się już w zasięgu wyłącznie hurtowym;
- 0 punktów adresowych znajdujących się już w zasięgu teoretycznym;
- 0 punktów adresowych znajdujących się w planie inwestycyjnym ze środków publicznych;
- 0 punktów adresowych znajdujących się w więcej niż jednym planie inwestycyjnym ze środków prywatnych;
- 44 punkty adresowe będące białymi plamami (bez zasięgu).

Plany inwestycyjne realizowane ze środków publicznych

W gminie realizowane są plany inwestycyjne ze środków publicznych obejmujące 0 punktów adresowych. Realizowanych jest 0 projektów z KPO i 0 projektów z FERC. Dane pochodzą z systemu SIMBA i odnoszą się do umów o dofinansowanie zawartych do dnia 31 grudnia 2025.

W tabeli nr 5.5.5 przedstawiono liczbę punktów adresowych na terenie gminy, objętych planami inwestycyjnymi do zrealizowania ze środków publicznych.

Tabela 5.5.5: Liczba punktów adresowych ze zgłoszonymi planami inwestycyjnymi realizowanymi ze środków publicznych.

Numer projektu	Beneficjent	Liczba PA
Brak danych		

Mapa planów inwestycyjnych

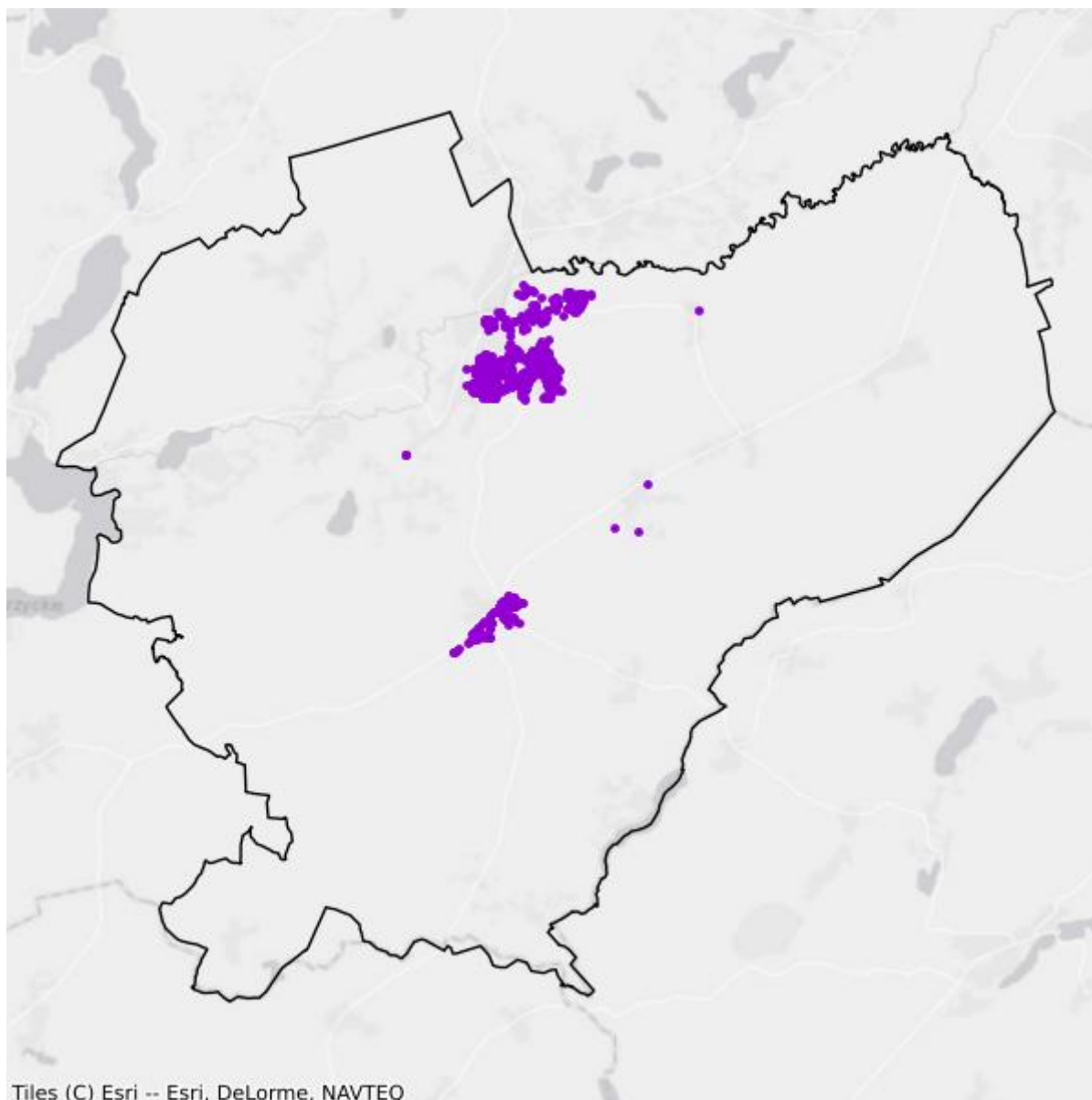

- Plany inwestycyjne realizowane ze środków prywatnych
- Plany inwestycyjne realizowane ze środków publicznych

Mapa białych plam

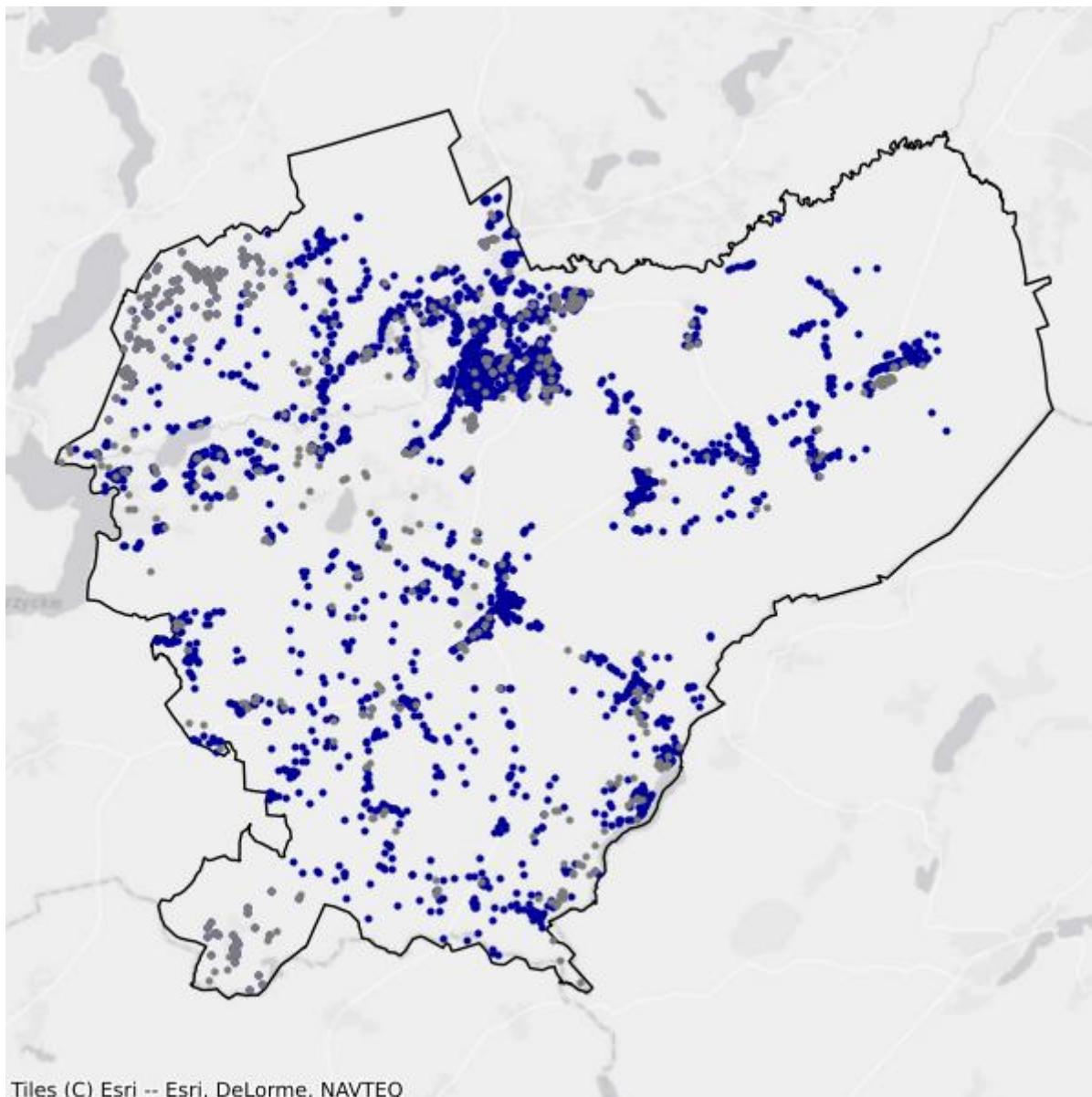

- Białe plamy
- W zasięgu poniżej 100 Mb/s

5.6. Gmina Stężyca

TERC: 2205062

Statystyki ogólne

W gminie są 5 403 punkty adresowe. Na koniec grudnia 2025 roku w zasięgu stacjonarnego dostępu do usług szerokopasmowych było 4 588 punktów adresowych. Na wskazanym obszarze było 2 850 białych plam NGA, w tym 815 pozostało bez żadnego zasięgu. Od 1 stycznia 2023 do 31 grudnia 2025 roku obywatele zgłosili 574 zapotrzebowania na internet i 13 weryfikacji danych w systemie internet.gov.pl.

W tabeli nr 5.6.1 przedstawiono przedsiębiorców telekomunikacyjnych działających na terenie gminy i świadczących usługi stacjonarnego dostępu do usług szerokopasmowych.

Tabela 5.6.1: Podmiot w zależności od rodzaju usług.			
Podmiot	Detal	Hurt	Hurt-Detal
"NETIA" SPÓŁKA AKCYJNA			X
"P4 SPÓŁKA Z OGRANICZONĄ ODPOWIEDZIALNOŚCIĄ"	X		
"TK TELEKOM" SPÓŁKA Z OGRANICZONĄ ODPOWIEDZIALNOŚCIĄ			X
AIR-NET SPÓŁKA Z OGRANICZONĄ ODPOWIEDZIALNOŚCIĄ	X		
EXATEL SPÓŁKA AKCYJNA	X		
FIBERHOST SPÓŁKA AKCYJNA		X	
INEA SPÓŁKA Z OGRANICZONĄ ODPOWIEDZIALNOŚCIĄ	X		
KRZYSZTOF KOZAK P.P.H.U. "ARTUS"			X
LANDTECH SPÓŁKA Z OGRANICZONĄ ODPOWIEDZIALNOŚCIĄ	X		
LYNX PAWEŁ KRZACZKOWSKI	X		
MULTIMEDIA POLSKA BIZNES SPÓŁKA AKCYJNA	X		
MULTIMEDIA POLSKA SPÓŁKA Z OGRANICZONĄ ODPOWIEDZIALNOŚCIĄ			X
NAUKOWA I AKADEMICKA SIEĆ KOMPUTEROWA - PAŃSTWOWY INSTYTUT BADAWCZY	X		
ORANGE POLSKA SPÓŁKA AKCYJNA	X	X	X
POLKOMTEL SPÓŁKA Z OGRANICZONĄ ODPOWIEDZIALNOŚCIĄ	X		
RFC INTERNET SPÓŁKA Z OGRANICZONĄ ODPOWIEDZIALNOŚCIĄ	X		
STANET SPÓŁKA Z OGRANICZONĄ ODPOWIEDZIALNOŚCIĄ	X		
T-MOBILE POLSKA SPÓŁKA AKCYJNA	X		
VECTRA SPÓŁKA AKCYJNA	X		

Podmiot	Detal	Hurt	Hurt-Detal
ŚWIATŁOWÓD INWESTYCJE SPÓŁKA Z OGRANICZONĄ ODPOWIEDZIALNOŚCIĄ		X	

W tabeli nr 5.6.2 przedstawiono liczbowy i procentowy podział na punkty adresowe w zależności od rodzaju zasięgu na terenie gminy.

Tabela 5.6.2: Podział na rodzaje usług i zasięgów.		
	Liczba adresów	Udział %
Rzeczywisty	3 006	55,64%
Hurtowy (wyłącznie)	103	1,91%
Teoretyczny (wyłącznie)	1 479	27,37%
Brak zasięgu	815	15,08%
SUMA	5 403	100%

Zasięgi sieci

W tabeli nr 5.6.3 przedstawiono liczbowo i procentowo liczbę zasięgów oraz liczbę punktów adresowych na terenie gminy w zależności od przepustowości.

Tabela 5.6.3: Liczba zasięgów i adresów w podziale na przepustowość.					
Przepustowość [Mb/s]	Liczba zasięgów	Udział %	Liczba punktów adresowych	Udział %	
2	0	0,00%	0	0,00%	
10	0	0,00%	0	0,00%	
20	0	0,00%	0	0,00%	
30	5 514	30,99%	1 503	32,76%	
40	898	5,05%	345	7,52%	
50	738	4,15%	160	3,49%	
60	172	0,97%	15	0,33%	
70	79	0,44%	5	0,11%	
80	16	0,09%	7	0,15%	
90	0	0,00%	0	0,00%	
100	33	0,19%	23	0,50%	
200	0	0,00%	0	0,00%	
300	0	0,00%	0	0,00%	
400	0	0,00%	0	0,00%	
500	0	0,00%	0	0,00%	
600	11	0,06%	2	0,04%	
700	0	0,00%	0	0,00%	
800	0	0,00%	0	0,00%	

Przepustowość [Mb/s]	Liczba zasięgów	Udział %	Liczba punktów adresowych	Udział %
900	174	0,98%	0	0,00%
1000	10 153	57,06%	2 525	55,03%
2000	6	0,03%	3	0,07%
3000	0	0,00%	0	0,00%
4000	0	0,00%	0	0,00%
5000	0	0,00%	0	0,00%
6000	0	0,00%	0	0,00%
7000	0	0,00%	0	0,00%
8000	0	0,00%	0	0,00%
9000	0	0,00%	0	0,00%
10000	0	0,00%	0	0,00%
SUMA	17 794	100%	4 588	100%

W tabeli nr 5.6.4 przedstawiono liczbę zasięgów w gminie w zależności od rodzaju medium.

Tabela 5.6.4: Liczba zasięgów z podziałem na medium.

Medium	Liczba zasięgów	Udział %
światłowodowe	10 339	58,10%
kablowe współosiowe miedziane	11	0,06%
kablowe parowe miedziane	1 760	9,89%
radiowe (FWA)	5 684	31,94%
SUMA	17 794	100%

Plany inwestycyjne (komercyjne)

W gminie zostało zgłoszonych 121 planowanych inwestycji w punktach adresowych. Zgłoszone plany inwestycyjne przewidują objęcie w kolejnych 3 latach zasięgiem stacjonarnego dostępu do usług szerokopasmowych:

- 0 punktów adresowych znajdujących się już w zasięgu rzeczywistym;
- 0 punktów adresowych znajdujących się już w zasięgu wyłącznie hurtowym;
- 1 punkt adresowy znajdujący się już w zasięgu teoretycznym;
- 92 punkty adresowe znajdujące się w planie inwestycyjnym ze środków publicznych;
- 0 punktów adresowych znajdujących się w więcej niż jednym planie inwestycyjnym ze środków prywatnych;
- 120 punktów adresowych będących białymi plamami (bez zasięgu).

Plany inwestycyjne realizowane ze środków publicznych

W gminie realizowane są plany inwestycyjne ze środków publicznych obejmujące 3 832 punkty adresowe. Realizowanych jest 0 projektów z KPO i 1 projekt z FERC. Dane pochodzą z systemu SIMBA i odnoszą się do umów o dofinansowanie zawartych do dnia 31 grudnia 2025.

W tabeli nr 5.6.5 przedstawiono liczbę punktów adresowych na terenie gminy, objętych planami inwestycyjnymi do zrealizowania ze środków publicznych.

Tabela 5.6.5: Liczba punktów adresowych ze zgłoszonymi planami inwestycyjnymi realizowanymi ze środków publicznych.		
Numer projektu	Beneficjent	Liczba PA
FERC.01.01-IP.01-0064/23	ORANGE POLSKA SPÓŁKA AKCYJNA	3 832
SUMA		3 832

Mapa planów inwestycyjnych

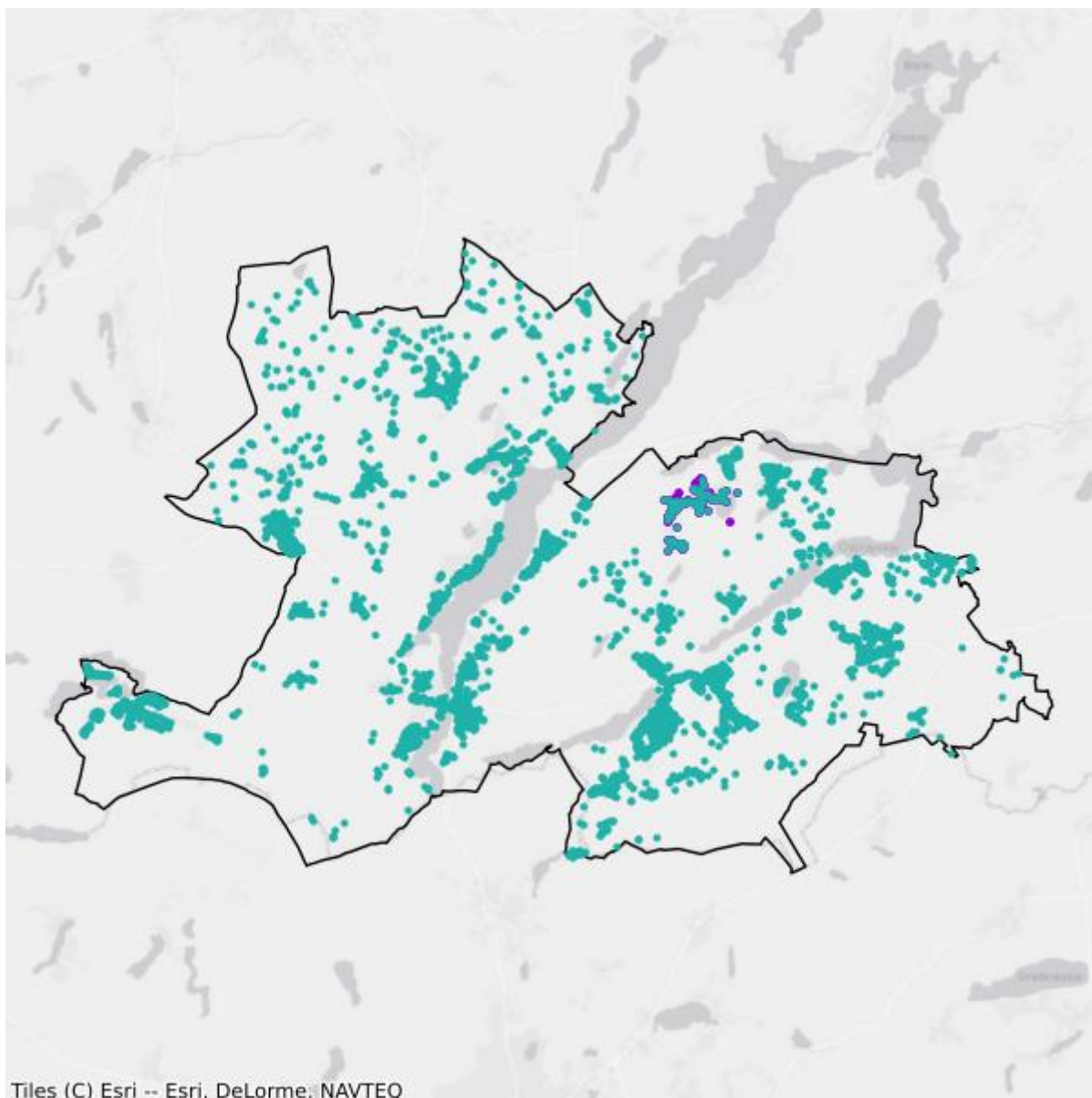

- Plany inwestycyjne realizowane ze środków prywatnych
- Plany inwestycyjne realizowane ze środków publicznych

Mapa białych plam

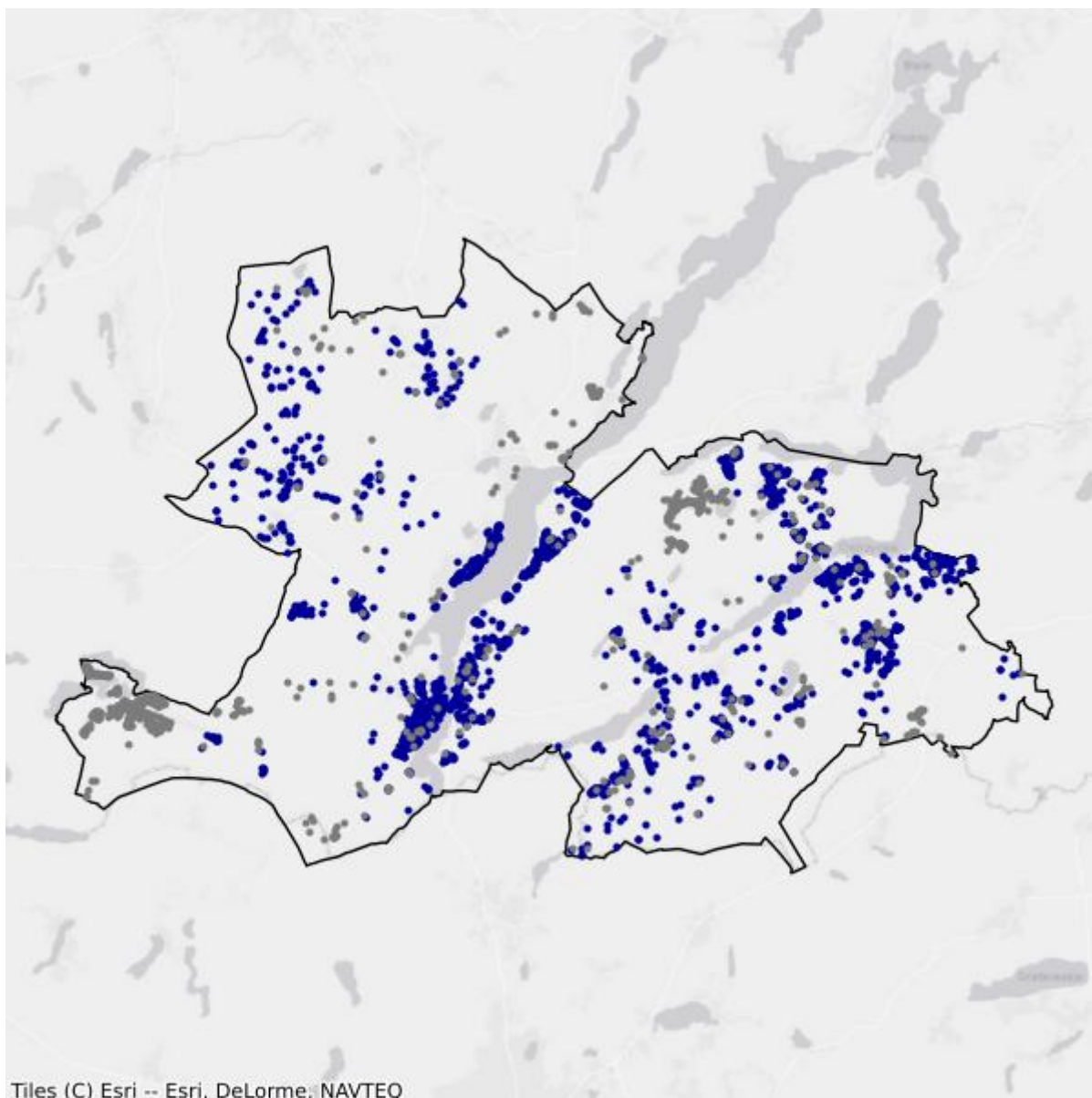

- Białe plamy
- W zasięgu poniżej 100 Mb/s

5.7. Gmina Sulęczyño

TERC: 2205072

Statystyki ogólne

W gminie jest 3 055 punktów adresowych. Na koniec grudnia 2025 roku w zasięgu stacjonarnego dostępu do usług szerokopasmowych było 2 079 punktów adresowych. Na wskazanym obszarze było 2 719 białych plam NGA, w tym 976 pozostało bez żadnego zasięgu. Od 1 stycznia 2023 do 31 grudnia 2025 roku obywatele zgłosili 64 zapotrzebowania na internet i 2 weryfikacje danych w systemie internet.gov.pl.

W tabeli nr 5.7.1 przedstawiono przedsiębiorców telekomunikacyjnych działających na terenie gminy i świadczących usługi stacjonarnego dostępu do usług szerokopasmowych.

Tabela 5.7.1: Podmiot w zależności od rodzaju usług.			
Podmiot	Detal	Hurt	Hurt-Detal
"NETIA" SPÓŁKA AKCYJNA			X
"P4 SPÓŁKA Z OGRANICZONĄ ODPOWIEDZIALNOŚCIĄ"	X		
AIR-NET SPÓŁKA Z OGRANICZONĄ ODPOWIEDZIALNOŚCIĄ	X		
EXATEL SPÓŁKA AKCYJNA	X		
LYNX PAWEŁ KRZACZKOWSKI	X		
NAUKOWA I AKADEMICKA SIEĆ KOMPUTEROWA - PAŃSTWOWY INSTYTUT BADAWCZY	X		
ORANGE POLSKA SPÓŁKA AKCYJNA		X	X
POLKOMTEL SPÓŁKA Z OGRANICZONĄ ODPOWIEDZIALNOŚCIĄ	X		
RFC INTERNET SPÓŁKA Z OGRANICZONĄ ODPOWIEDZIALNOŚCIĄ	X		
T-MOBILE POLSKA SPÓŁKA AKCYJNA	X		
VECTRA SPÓŁKA AKCYJNA	X		

W tabeli nr 5.7.2 przedstawiono liczbowy i procentowy podział na punkty adresowe w zależności od rodzaju zasięgu na terenie gminy.

Tabela 5.7.2: Podział na rodzaje usług i zasięgów.		
	Liczba adresów	Udział %
Rzeczywisty	900	29,46%
Hurtowy (wyłącznie)	113	3,70%
Teoretyczny (wyłącznie)	1 066	34,89%

	Liczba adresów	Udział %
Brak zasięgu	976	31,95%
SUMA	3 055	100%

Zasięgi sieci

W tabeli nr 5.7.3 przedstawiono liczbowo i procentowo liczbę zasięgów oraz liczbę punktów adresowych na terenie gminy w zależności od przepustowości.

Tabela 5.7.3: Liczba zasięgów i adresów w podziale na przepustowość.					
Przepustowość [Mb/s]	Liczba zasięgów	Udział %	Liczba punktów adresowych	Udział %	
2	0	0,00%	0	0,00%	
10	0	0,00%	0	0,00%	
20	0	0,00%	0	0,00%	
30	1 962	30,73%	568	27,32%	
40	848	13,28%	634	30,50%	
50	794	12,44%	447	21,50%	
60	88	1,38%	30	1,44%	
70	107	1,68%	36	1,73%	
80	31	0,49%	28	1,35%	
90	0	0,00%	0	0,00%	
100	12	0,19%	9	0,43%	
200	0	0,00%	0	0,00%	
300	0	0,00%	0	0,00%	
400	0	0,00%	0	0,00%	
500	0	0,00%	0	0,00%	
600	0	0,00%	0	0,00%	
700	0	0,00%	0	0,00%	
800	0	0,00%	0	0,00%	
900	321	5,03%	0	0,00%	
1000	2 221	34,79%	327	15,73%	
2000	0	0,00%	0	0,00%	
3000	0	0,00%	0	0,00%	
4000	0	0,00%	0	0,00%	
5000	0	0,00%	0	0,00%	
6000	0	0,00%	0	0,00%	
7000	0	0,00%	0	0,00%	
8000	0	0,00%	0	0,00%	
9000	0	0,00%	0	0,00%	

Przepustowość [Mb/s]	Liczba zasięgów	Udział %	Liczba punktów adresowych	Udział %
10000	0	0,00%	0	0,00%
SUMA	6 384	100%	2 079	100%

W tabeli nr 5.7.4 przedstawiono liczbę zasięgów w gminie w zależności od rodzaju medium.

Tabela 5.7.4: Liczba zasięgów z podziałem na medium.		
Medium	Liczba zasięgów	Udział %
światłowodowe	2 548	39,91%
kablowe współosiowe miedziane	0	0,00%
kablowe parowe miedziane	967	15,15%
radiowe (FWA)	2 869	44,94%
SUMA	6 384	100%

Plany inwestycyjne (komercyjne)

W gminie zostało zgłoszonych 0 planowanych inwestycji w punktach adresowych. Zgłoszone plany inwestycyjne przewidują objęcie w kolejnych 3 latach zasięgiem stacjonarnego dostępu do usług szerokopasmowych:

- 0 punktów adresowych znajdujących się już w zasięgu rzeczywistym;
- 0 punktów adresowych znajdujących się już w zasięgu wyłącznie hurtowym;
- 0 punktów adresowych znajdujących się już w zasięgu teoretycznym;
- 0 punktów adresowych znajdujących się w planie inwestycyjnym ze środków publicznych;
- 0 punktów adresowych znajdujących się w więcej niż jednym planie inwestycyjnym ze środków prywatnych;
- 0 punktów adresowych będących białymi plamami (bez zasięgu).

Plany inwestycyjne realizowane ze środków publicznych

W gminie realizowane są plany inwestycyjne ze środków publicznych obejmujące 1 802 punkty adresowe. Realizowanych jest 0 projektów z KPO i 1 projekt z FERC. Dane pochodzą z systemu SIMBA i odnoszą się do umów o dofinansowanie zawartych do dnia 31 grudnia 2025.

W tabeli nr 5.7.5 przedstawiono liczbę punktów adresowych na terenie gminy, objętych planami inwestycyjnymi do zrealizowania ze środków publicznych.

Tabela 5.7.5: Liczba punktów adresowych ze zgłoszonymi planami inwestycyjnymi realizowanymi ze środków publicznych.		
Numer projektu	Beneficjent	Liczba PA
FERC.01.01-IP. 01-0253/23	STRZYŻOWSKI.NET MICHAŁ GOMÓŁKA SPÓŁKA KOMANDYTOWA	1 802
SUMA		1 802

Mapa planów inwestycyjnych

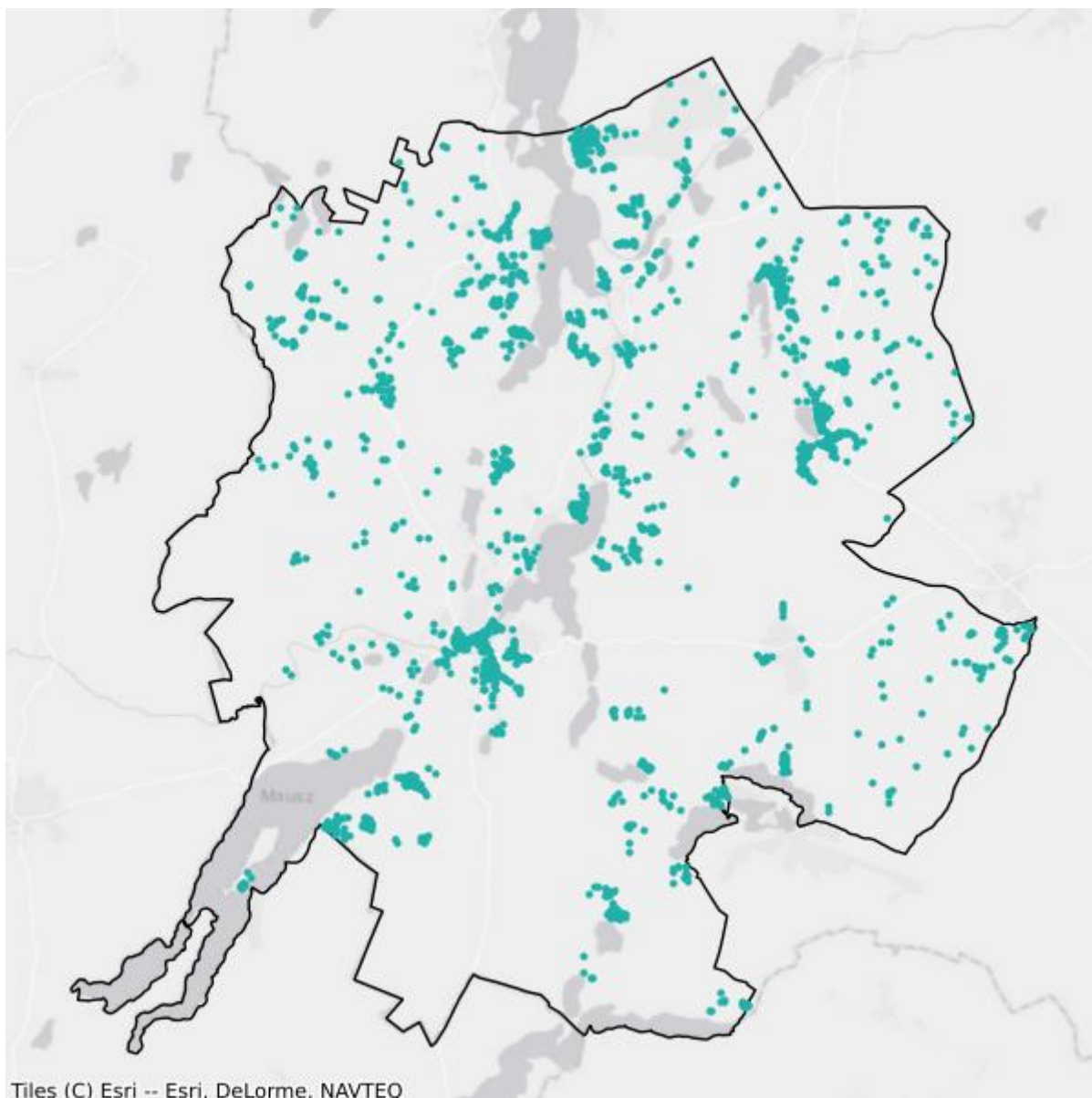

- Plany inwestycyjne realizowane ze środków prywatnych
- Plany inwestycyjne realizowane ze środków publicznych

Mapa białych plam

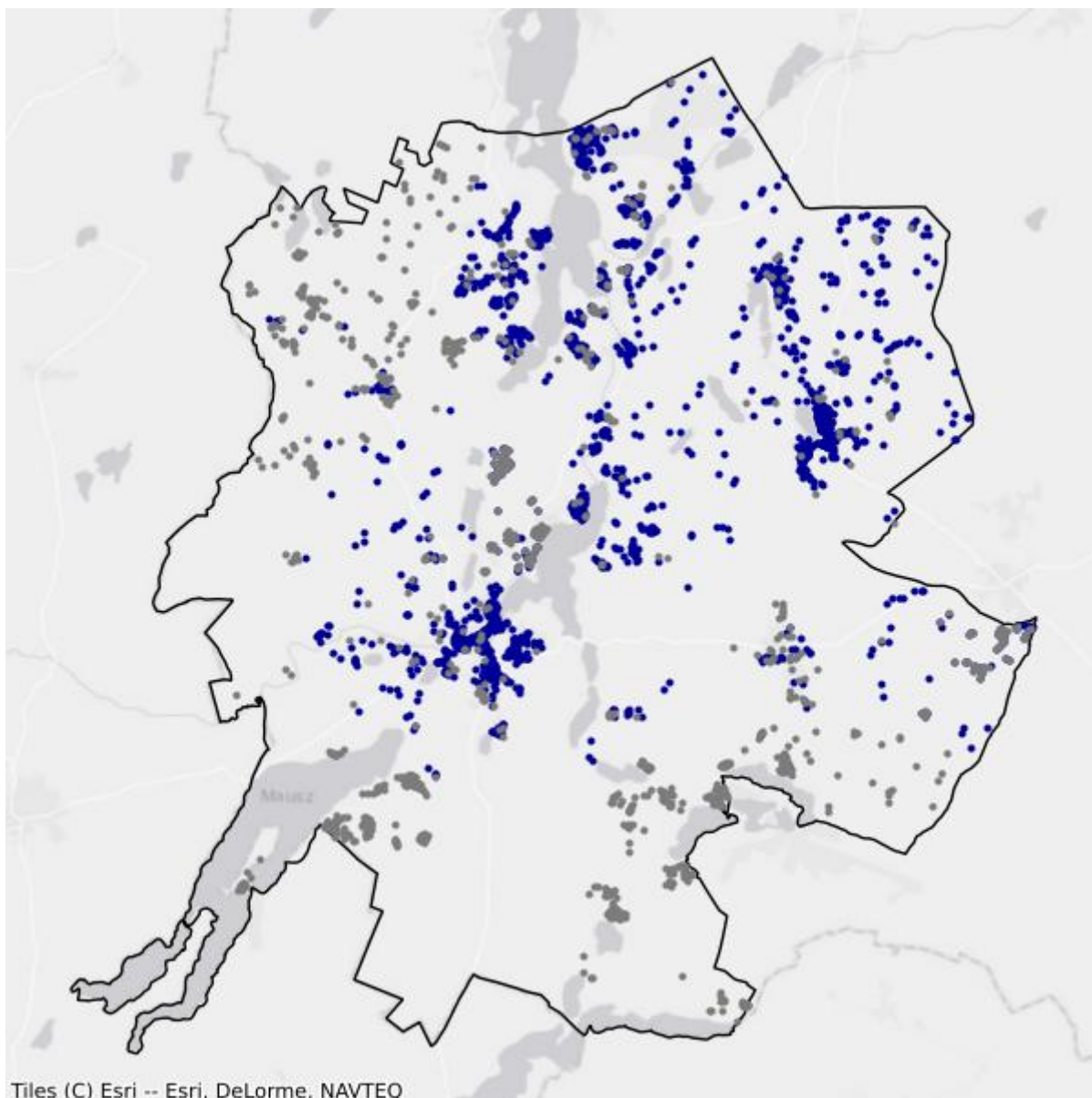

- Białe plamy
- W zasięgu poniżej 100 Mb/s

5.8. Gmina Żukowo

TERC: 2205083

Statystyki ogólne

W gminie jest 19 475 punktów adresowych. Na koniec grudnia 2025 roku w zasięgu stacjonarnego dostępu do usług szerokopasmowych były 17 423 punkty adresowe. Na wskazanym obszarze były 9 382 białe plamy NGA, w tym 2 052 pozostały bez żadnego zasięgu. Od 1 stycznia 2023 do 31 grudnia 2025 roku obywatele zgłosili 3 563 zapotrzebowania na internet i 92 weryfikacje danych w systemie internet.gov.pl.

W tabeli nr 5.8.1 przedstawiono przedsiębiorców telekomunikacyjnych działających na terenie gminy i świadczących usługi stacjonarnego dostępu do usług szerokopasmowych.

Tabela 5.8.1: Podmiot w zależności od rodzaju usług.			
Podmiot	Detal	Hurt	Hurt-Detal
"NETIA" SPÓŁKA AKCYJNA			X
"P4 SPÓŁKA Z OGRANICZONĄ ODPOWIEDZIALNOŚCIĄ"	X		
"TK TELEKOM" SPÓŁKA Z OGRANICZONĄ ODPOWIEDZIALNOŚCIĄ			X
AIR-NET SPÓŁKA Z OGRANICZONĄ ODPOWIEDZIALNOŚCIĄ	X		
CITYLINK SPÓŁKA Z OGRANICZONĄ ODPOWIEDZIALNOŚCIĄ	X		
DIGITAL UTILITIES SPÓŁKA Z OGRANICZONĄ ODPOWIEDZIALNOŚCIĄ	X		
EXATEL SPÓŁKA AKCYJNA	X		
GT11 SPÓŁKA Z OGRANICZONĄ ODPOWIEDZIALNOŚCIĄ	X		
GTS POLAND SPÓŁKA Z OGRANICZONĄ ODPOWIEDZIALNOŚCIĄ		X	
INEA SPÓŁKA Z OGRANICZONĄ ODPOWIEDZIALNOŚCIĄ	X		
INTER-KOMP BANINO SPÓŁKA Z OGRANICZONĄ ODPOWIEDZIALNOŚCIĄ	X		
ITH SPÓŁKA Z OGRANICZONĄ ODPOWIEDZIALNOŚCIĄ	X		
LANDTECH SPÓŁKA Z OGRANICZONĄ ODPOWIEDZIALNOŚCIĄ	X		
LIMES SPÓŁKA Z OGRANICZONĄ ODPOWIEDZIALNOŚCIĄ	X		
MARCIN STĄPÓR STA KOM	X		
MAREK MICHAŁKIEWICZ AMELEK.NET	X		
MBIT MARIUSZ KRUPIŃSKI	X		
MULTIMEDIA POLSKA BIZNES SPÓŁKA AKCYJNA	X		
MULTIMEDIA POLSKA SPÓŁKA Z OGRANICZONĄ ODPOWIEDZIALNOŚCIĄ		X	X
	X		

Podmiot	Detal	Hurt	Hurt-Detal
NAUKOWA I AKADEMICKA SIEĆ KOMPUTEROWA - PAŃSTWOWY INSTYTUT BADAWCZY			
NETPOL PIOTR PRUBA	X		X
OPTOMEDIA SPÓŁKA Z OGRANICZONĄ ODPOWIEDZIALNOŚCIĄ	X		
ORANGE POLSKA SPÓŁKA AKCYJNA	X	X	X
POLKOMTEL SPÓŁKA Z OGRANICZONĄ ODPOWIEDZIALNOŚCIĄ	X		
POLSKI ŚWIATŁOWÓD OTWARTY SPÓŁKA Z OGRANICZONĄ ODPOWIEDZIALNOŚCIĄ		X	
RFC INTERNET SPÓŁKA Z OGRANICZONĄ ODPOWIEDZIALNOŚCIĄ	X		
T-MOBILE POLSKA SPÓŁKA AKCYJNA	X		
TOWERLINK POLAND SPÓŁKA Z OGRANICZONĄ ODPOWIEDZIALNOŚCIĄ		X	
VECTRA SPÓŁKA AKCYJNA	X		
VOLTA COMMUNICATIONS SPÓŁKA Z OGRANICZONĄ ODPOWIEDZIALNOŚCIĄ	X		
WOJMOR WOJCIECH NOWICKI	X		
ŚWIATŁOWÓD INWESTYCJE SPÓŁKA Z OGRANICZONĄ ODPOWIEDZIALNOŚCIĄ		X	

W tabeli nr 5.8.2 przedstawiono liczbowy i procentowy podział na punkty adresowe w zależności od rodzaju zasięgu na terenie gminy.

Tabela 5.8.2: Podział na rodzaje usług i zasięgów.		
	Liczba adresów	Udział %
Rzeczywisty	14 878	76,40%
Hurtowy (wyłącznie)	949	4,87%
Teoretyczny (wyłącznie)	1 596	8,20%
Brak zasięgu	2 052	10,54%
SUMA	19 475	100%

Zasięgi sieci

W tabeli nr 5.8.3 przedstawiono liczbowo i procentowo liczbę zasięgów oraz liczbę punktów adresowych na terenie gminy w zależności od przepustowości.

Tabela 5.8.3: Liczba zasięgów i adresów w podziale na przepustowość.				
Przepustowość [Mb/s]	Liczba zasięgów	Udział %	Liczba punktów adresowych	Udział %
2	3 354	5,15%	57	0,33%
10	151	0,23%	4	0,02%
20	6	0,01%	0	0,00%
30	5 000	7,68%	796	4,57%

Przepustowość [Mb/s]	Liczba zasięgów	Udział %	Liczba punktów adresowych	Udział %
40	4 772	7,33%	1 591	9,13%
50	13 919	21,37%	4 331	24,86%
60	1 761	2,70%	251	1,44%
70	1 280	1,97%	184	1,06%
80	234	0,36%	116	0,67%
90	0	0,00%	0	0,00%
100	64	0,10%	29	0,17%
200	1	0,00%	1	0,01%
300	193	0,30%	105	0,60%
400	1	0,00%	1	0,01%
500	13	0,02%	12	0,07%
600	3 660	5,62%	128	0,73%
700	0	0,00%	0	0,00%
800	0	0,00%	0	0,00%
900	5 533	8,50%	1 316	7,55%
1000	21 179	32,52%	5 955	34,18%
2000	3 075	4,72%	1 976	11,34%
3000	0	0,00%	0	0,00%
4000	3	0,00%	1	0,01%
5000	894	1,37%	552	3,17%
6000	0	0,00%	0	0,00%
7000	0	0,00%	0	0,00%
8000	30	0,05%	15	0,09%
9000	0	0,00%	0	0,00%
10000	2	0,00%	2	0,01%
SUMA	65 125	100%	17 423	100%

W tabeli nr 5.8.4 przedstawiono liczbę zasięgów w gminie w zależności od rodzaju medium.

Tabela 5.8.4: Liczba zasięgów z podziałem na medium.		
Medium	Liczba zasięgów	Udział %
światłowodowe	34 163	52,46%
kablowe współosiowe miedziane	241	0,37%
kablowe parowe miedziane	13 960	21,44%
radiowe (FWA)	16 761	25,74%
SUMA	65 125	100%

Plany inwestycyjne (komercyjne)

W gminie zostało zgłoszonych 8 496 planowanych inwestycji w punktach adresowych. Zgłoszone plany inwestycyjne przewidują objęcie w kolejnych 3 latach zasięgiem stacjonarnego dostępu do usług szerokopasmowych:

- 5 192 punkty adresowe znajdujące się już w zasięgu rzeczywistym;
- 353 punkty adresowe znajdujące się już w zasięgu wyłącznie hurtowym;
- 1 263 punkty adresowe znajdujące się już w zasięgu teoretycznym;
- 6 384 punkty adresowe znajdujące się w planie inwestycyjnym ze środków publicznych;
- 899 punktów adresowych znajdujących się w więcej niż jednym planie inwestycyjnym ze środków prywatnych;
- 782 punkty adresowe będące białymi plamami (bez zasięgu).

Plany inwestycyjne realizowane ze środków publicznych

W gminie realizowane są plany inwestycyjne ze środków publicznych obejmujące 8 119 punktów adresowych. Realizowanych jest 0 projektów z KPO i 1 projekt z FER. Dane pochodzą z systemu SIMBA i odnoszą się do umów o dofinansowanie zawartych do dnia 31 grudnia 2025.

W tabeli nr 5.8.5 przedstawiono liczbę punktów adresowych na terenie gminy, objętych planami inwestycyjnymi do zrealizowania ze środków publicznych.

Tabela 5.8.5: Liczba punktów adresowych ze zgłoszonymi planami inwestycyjnymi realizowanymi ze środków publicznych.		
Numer projektu	Beneficjent	Liczba PA
FERC.01.01-IP. 01-0204/23	POLSKI ŚWIATŁOWÓD OTWARTY SPÓŁKA Z OGRANICZONĄ ODPOWIEDZIALNOŚCIĄ	8 119
SUMA		8 119

Mapa planów inwestycyjnych

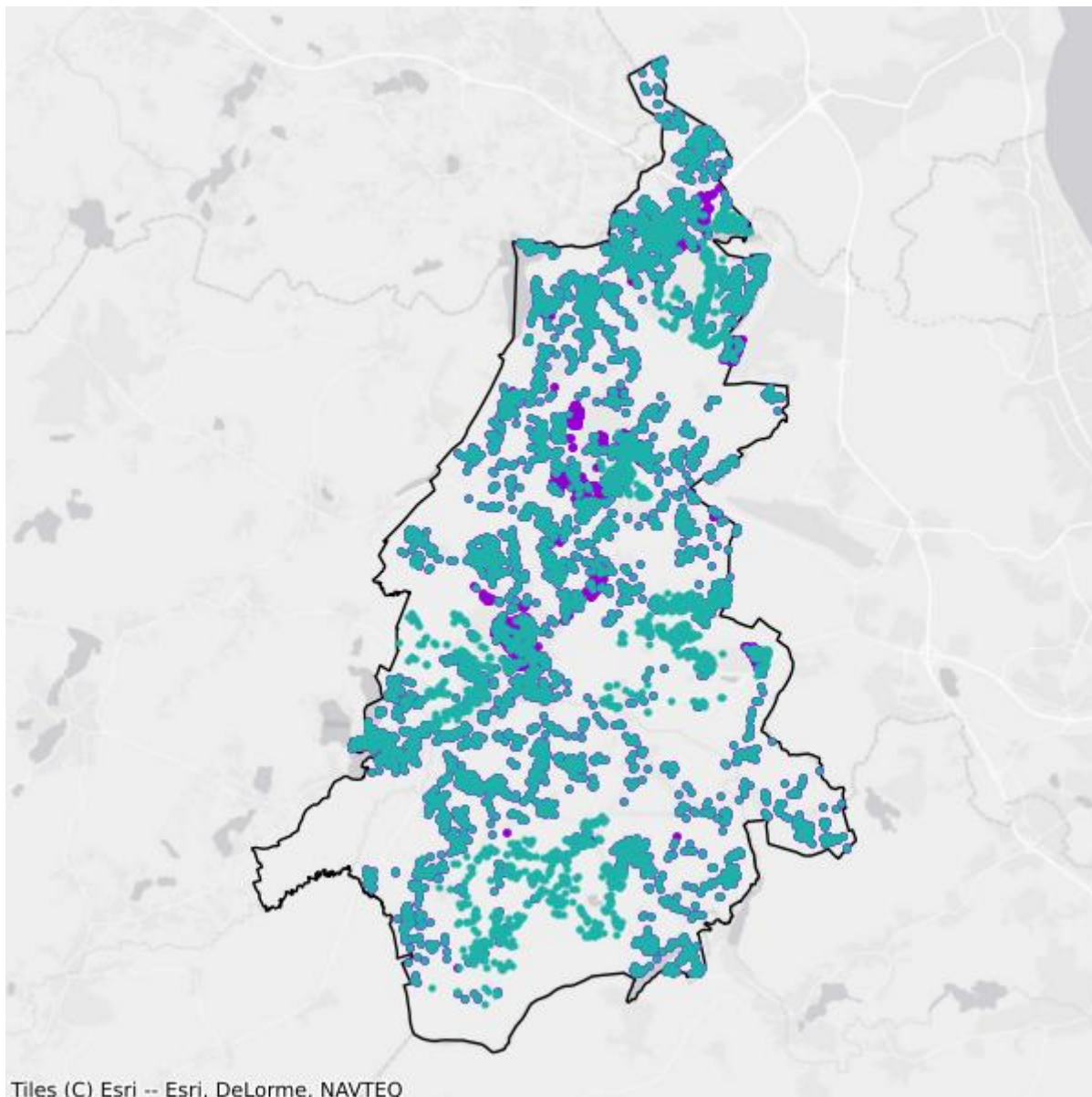

- Plany inwestycyjne realizowane ze środków prywatnych
- Plany inwestycyjne realizowane ze środków publicznych

Mapa białych plam

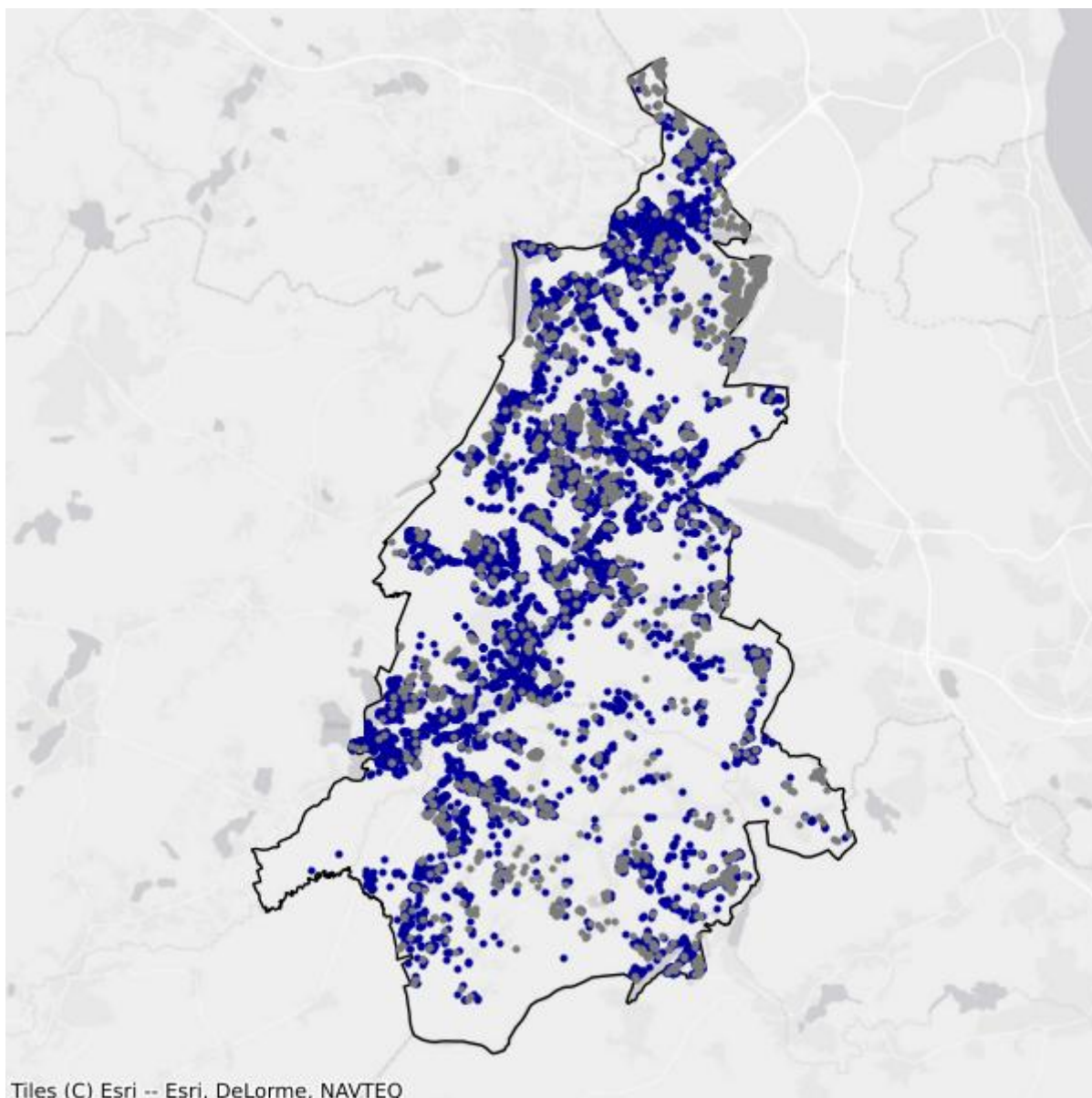

- Białe plamy
- W zasięgu poniżej 100 Mb/s

6. Powiat kościerski

TERC: 2206

Statystyki ogólne

W powiecie jest 22 019 punktów adresowych. Na koniec grudnia 2025 roku w zasięgu stacjonarnego dostępu do usług szerokopasmowych było 11 360 punktów adresowych. Na wskazanym obszarze było 17 538 białych plam NGA, w tym 10 659 pozostało bez żadnego zasięgu. Od 1 stycznia 2023 do 31 grudnia 2025 roku obywatele zgłosili 1 031 zapotrzebowań na internet i 32 weryfikacje danych w systemie internet.gov.pl.

Na terenie powiatu działa 24 przedsiębiorców telekomunikacyjnych świadczących usługi stacjonarnego dostępu do usług szerokopasmowych, w tym:

- 17 świadczących wyłącznie usługi detaliczne;
- 2 świadczących wyłącznie usługi hurtowe;
- 5 świadczących usługi hurtowo-detaliczne.

W tabeli nr 6.1 przedstawiono liczbę zasięgów i punktów adresowych w zasięgu na terenie powiatu.

Tabela 6.1: Liczba zasięgów i punktów adresowych w zasięgu na terenie powiatu.			
Gmina	Liczba zasięgów zgłoszonych przez podmioty zobowiązane do raportowania	Liczba punktów adresowych objętych zasięgiem	Liczba punktów adresowych ogółem
Dziemiany	1 040	429	1 541
Karsin	1 883	716	2 478
Kościerzyna	29 393	4 380	4 451
Kościerzyna	9 684	2 691	5 032
Liniewo	4 346	1 102	2 181
Lipusz	992	398	1 533
Nowa Karczma	2 458	846	2 298
Stara Kiszewa	4 019	798	2 505
SUMA	53 815	11 360	22 019

W tabeli nr 6.2 przedstawiono liczbowy i procentowy podział na punkty adresowe w zależności od rodzaju zasięgu na terenie powiatu.

Tabela 6.2: Podział na rodzaje usług i zasięgów.

	Liczba adresów	Udział %
Rzeczywisty	6 922	31,44%
Hurtowy (wyłącznie)	1 662	7,55%
Teoretyczny (wyłącznie)	2 776	12,61%
Brak zasięgu	10 659	48,41%
SUMA	22 019	100%

Zasięgi sieci

W tabeli nr 6.3 przedstawiono liczbowo i procentowo liczbę zasięgów oraz liczbę punktów adresowych na terenie powiatu w zależności od przepustowości.

Tabela 6.3: Liczba zasięgów i adresów w podziale na przepustowość.

Przepustowość [Mb/s]	Liczba zasięgów	Udział %	Liczba punktów adresowych	Udział %
2	4 001	7,43%	56	0,49%
10	342	0,64%	4	0,04%
20	2	0,00%	1	0,01%
30	11 532	21,43%	3 207	28,23%
40	2 021	3,76%	696	6,13%
50	3 944	7,33%	2 036	17,92%
60	1 099	2,04%	362	3,19%
70	710	1,32%	213	1,88%
80	384	0,71%	293	2,58%
90	11	0,02%	11	0,10%
100	326	0,61%	172	1,51%
200	5	0,01%	3	0,03%
300	56	0,10%	54	0,48%
400	13	0,02%	12	0,11%
500	0	0,00%	0	0,00%
600	3 484	6,47%	594	5,23%
700	0	0,00%	0	0,00%
800	0	0,00%	0	0,00%
900	3 522	6,54%	5	0,04%
1000	19 600	36,42%	2 259	19,89%
2000	2 762	5,13%	1 381	12,16%
3000	0	0,00%	0	0,00%
4000	0	0,00%	0	0,00%
5000	0	0,00%	0	0,00%
6000	0	0,00%	0	0,00%

Przepustowość [Mb/s]	Liczba zasięgów	Udział %	Liczba punktów adresowych	Udział %
7000	0	0,00%	0	0,00%
8000	1	0,00%	1	0,01%
9000	0	0,00%	0	0,00%
10000	0	0,00%	0	0,00%
SUMA	53 815	100%	11 360	100%

W tabeli nr 6.4 przedstawiono liczbę zasięgów w powiecie w zależności od rodzaju medium.

Tabela 6.4: Liczba zasięgów z podziałem na medium.		
Medium	Liczba zasięgów	Udział %
światłowodowe	25 947	48,22%
kablowe współosiowe miedziane	3 719	6,91%
kablowe parowe miedziane	14 152	26,30%
radiowe (FWA)	9 997	18,58%
SUMA	53 815	100%

Plany inwestycyjne (komercyjne)

W powiecie zgłoszone zostały plany inwestycyjne obejmujące 6 975 punktów adresowych, w tym 6 934 unikalne punkty adresowe.

W tabeli nr 6.5 przedstawiono liczbę punktów adresowych na terenie powiatu, objętych planami inwestycyjnymi do zrealizowania ze środków własnych inwestorów.

Tabela 6.5: Liczba punktów adresowych ze zgłoszonymi planami inwestycyjnymi finansowanymi ze środków własnych inwestora.	
Powiat	Liczba punktów adresowych objętych planami inwestycyjnymi
Dziemiany	847
Karsin	1 181
Kościerzyna	821
Kościerzyna	1 720
Liniewo	579
Lipusz	793
Nowa Karczma	719
Stara Kiszewa	315
SUMA	6 975

Plany inwestycyjne realizowane ze środków publicznych

W powiecie realizowane są plany inwestycyjne ze środków publicznych obejmujące 0 punktów adresowych. Realizowanych jest 0 projektów z KPO i 0 projektów z FERC. Dane pochodzą z systemu SIMBA i odnoszą się do umów o dofinansowanie zawartych do dnia 31 grudnia 2025.

W tabeli nr 6.6 przedstawiono liczbę punktów adresowych na terenie powiatu, objętych planami inwestycyjnymi do zrealizowania ze środków publicznych.

Tabela 6.6: Liczba punktów adresowych ze zgłoszonymi planami inwestycyjnymi realizowanymi ze środków publicznych.	
Gmina	Liczba punktów adresowych objętych planami inwestycyjnymi
Dziemiany	0
Karsin	0
Kościerzyna	0
Kościerzyna	0
Liniewo	0
Lipusz	0
Nowa Karczma	0
Stara Kiszewa	0
SUMA	0

6.1. Gmina Kościerzyna

TERC: 2206011

Statystyki ogólne

W gminie jest 4 451 punktów adresowych. Na koniec grudnia 2025 roku w zasięgu stacjonarnego dostępu do usług szerokopasmowych było 4 380 punktów adresowych. Na wskazanym obszarze były 2 002 białe plamy NGA, w tym 71 pozostało bez żadnego zasięgu. Od 1 stycznia 2023 do 31 grudnia 2025 roku obywatele zgłosili 206 zapotrzebowań na internet i 6 weryfikacji danych w systemie internet.gov.pl.

W tabeli nr 6.1.1 przedstawiono przedsiębiorców telekomunikacyjnych działających na terenie gminy i świadczących usługi stacjonarnego dostępu do usług szerokopasmowych.

Tabela 6.1.1: Podmiot w zależności od rodzaju usług.			
Podmiot	Detal	Hurt	Hurt-Detal
"NETIA" SPÓŁKA AKCYJNA			X
"P4 SPÓŁKA Z OGRANICZONĄ ODPOWIEDZIALNOŚCIĄ"	X		
"STARNET TELECOM" SPÓŁKA Z OGRANICZONĄ ODPOWIEDZIALNOŚCIĄ	X		
"TK TELEKOM" SPÓŁKA Z OGRANICZONĄ ODPOWIEDZIALNOŚCIĄ			X
AIR-NET SPÓŁKA Z OGRANICZONĄ ODPOWIEDZIALNOŚCIĄ	X		
EXATEL SPÓŁKA AKCYJNA	X		
INEA SPÓŁKA Z OGRANICZONĄ ODPOWIEDZIALNOŚCIĄ	X		
LANDTECH SPÓŁKA Z OGRANICZONĄ ODPOWIEDZIALNOŚCIĄ	X		
LYNX PAWEŁ KRZACZKOWSKI	X		
MULTIMEDIA POLSKA SPÓŁKA Z OGRANICZONĄ ODPOWIEDZIALNOŚCIĄ		X	
NAUKOWA I AKADEMICKA SIEĆ KOMPUTEROWA - PAŃSTWOWY INSTYTUT BADAWCZY	X		
ORANGE POLSKA SPÓŁKA AKCYJNA	X	X	X
POLKOMTEL SPÓŁKA Z OGRANICZONĄ ODPOWIEDZIALNOŚCIĄ	X		
PROF-TEL KRYSZTIAN ZBLEWSKI	X		
RFC INTERNET SPÓŁKA Z OGRANICZONĄ ODPOWIEDZIALNOŚCIĄ	X		
T-MOBILE POLSKA SPÓŁKA AKCYJNA	X		
TOWERLINK POLAND SPÓŁKA Z OGRANICZONĄ ODPOWIEDZIALNOŚCIĄ		X	
VECTRA SPÓŁKA AKCYJNA	X		
	X		

Podmiot	Detal	Hurt	Hurt-Detal
VOLTA COMMUNICATIONS SPÓŁKA Z OGRANICZONĄ ODPOWIEDZIALNOŚCIĄ			
ŚWIATŁOWÓD INWESTYCJE SPÓŁKA Z OGRANICZONĄ ODPOWIEDZIALNOŚCIĄ		X	

W tabeli nr 6.1.2 przedstawiono liczbowy i procentowy podział na punkty adresowe w zależności od rodzaju zasięgu na terenie gminy.

Tabela 6.1.2: Podział na rodzaje usług i zasięgów.		
	Liczba adresów	Udział %
Rzeczywisty	2 923	65,67%
Hurtowy (wyłącznie)	505	11,35%
Teoretyczny (wyłącznie)	952	21,39%
Brak zasięgu	71	1,60%
SUMA	4 451	100%

Zasięgi sieci

W tabeli nr 6.1.3 przedstawiono liczbowo i procentowo liczbę zasięgów oraz liczbę punktów adresowych na terenie gminy w zależności od przepustowości.

Tabela 6.1.3: Liczba zasięgów i adresów w podziale na przepustowość.				
Przepustowość [Mb/s]	Liczba zasięgów	Udział %	Liczba punktów adresowych	Udział %
2	3 831	13,03%	47	1,07%
10	334	1,14%	4	0,09%
20	0	0,00%	0	0,00%
30	7 246	24,65%	1 348	30,78%
40	674	2,29%	161	3,68%
50	978	3,33%	346	7,90%
60	67	0,23%	6	0,14%
70	55	0,19%	6	0,14%
80	27	0,09%	12	0,27%
90	1	0,00%	1	0,02%
100	223	0,76%	89	2,03%
200	5	0,02%	3	0,07%
300	9	0,03%	8	0,18%
400	0	0,00%	0	0,00%
500	0	0,00%	0	0,00%
600	2 945	10,02%	554	12,65%
700	0	0,00%	0	0,00%

Przepustowość [Mb/s]	Liczba zasięgów	Udział %	Liczba punktów adresowych	Udział %
800	0	0,00%	0	0,00%
900	1 707	5,81%	1	0,02%
1000	9 677	32,92%	987	22,53%
2000	1 614	5,49%	807	18,42%
3000	0	0,00%	0	0,00%
4000	0	0,00%	0	0,00%
5000	0	0,00%	0	0,00%
6000	0	0,00%	0	0,00%
7000	0	0,00%	0	0,00%
8000	0	0,00%	0	0,00%
9000	0	0,00%	0	0,00%
10000	0	0,00%	0	0,00%
SUMA	29 393	100%	4 380	100%

W tabeli nr 6.1.4 przedstawiono liczbę zasięgów w gminie w zależności od rodzaju medium.

Tabela 6.1.4: Liczba zasięgów z podziałem na medium.

Medium	Liczba zasięgów	Udział %
światłowodowe	13 015	44,28%
kablowe współosiowe miedziane	3 135	10,67%
kablowe parowe miedziane	7 627	25,95%
radiowe (FWA)	5 616	19,11%
SUMA	29 393	100%

Plany inwestycyjne (komercyjne)

W gminie zostało zgłoszonych 821 planowanych inwestycji w punktach adresowych. Zgłoszone plany inwestycyjne przewidują objęcie w kolejnych 3 latach zasięgiem stacjonarnego dostępu do usług szerokopasmowych:

- 161 punktów adresowych znajdujących się już w zasięgu rzeczywistym;
- 113 punktów adresowych znajdujących się już w zasięgu wyłącznie hurtowym;
- 479 punktów adresowych znajdujących się już w zasięgu teoretycznym;
- 0 punktów adresowych znajdujących się w planie inwestycyjnym ze środków publicznych;
- 34 punkty adresowe znajdujące się w więcej niż jednym planie inwestycyjnym ze środków prywatnych;
- 34 punkty adresowe będące białymi plamami (bez zasięgu).

Plany inwestycyjne realizowane ze środków publicznych

W gminie realizowane są plany inwestycyjne ze środków publicznych obejmujące 0 punktów adresowych. Realizowanych jest 0 projektów z KPO i 0 projektów z FERC. Dane pochodzą z systemu SIMBA i odnoszą się do umów o dofinansowanie zawartych do dnia 31 grudnia 2025.

W tabeli nr 6.1.5 przedstawiono liczbę punktów adresowych na terenie gminy, objętych planami inwestycyjnymi do zrealizowania ze środków publicznych.

Tabela 6.1.5: Liczba punktów adresowych ze zgłoszonymi planami inwestycyjnymi realizowanymi ze środków publicznych.

Numer projektu	Beneficjent	Liczba PA
Brak danych		

Mapa planów inwestycyjnych

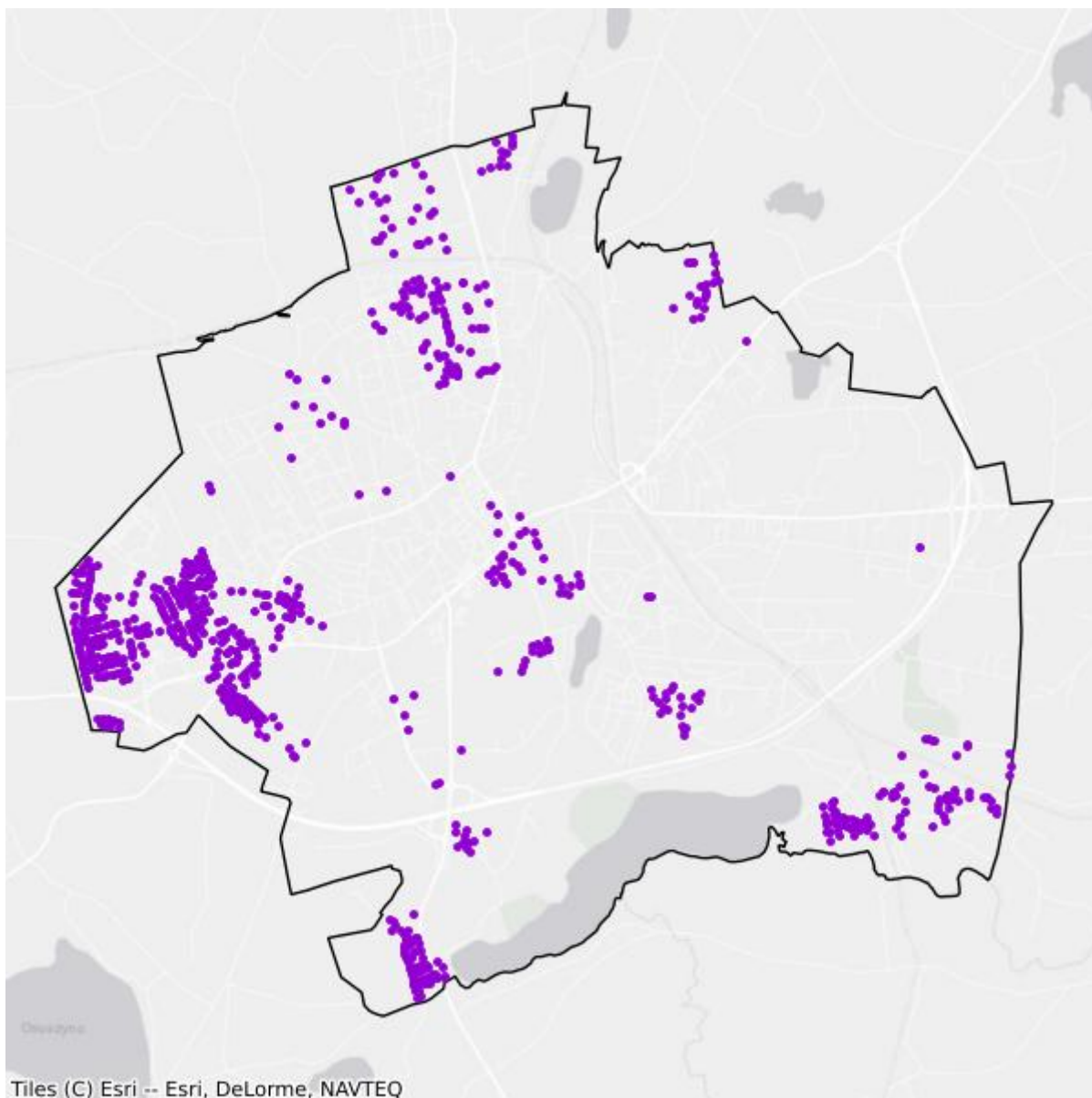

- Plany inwestycyjne realizowane ze środków prywatnych
- Plany inwestycyjne realizowane ze środków publicznych

Mapa białych plam

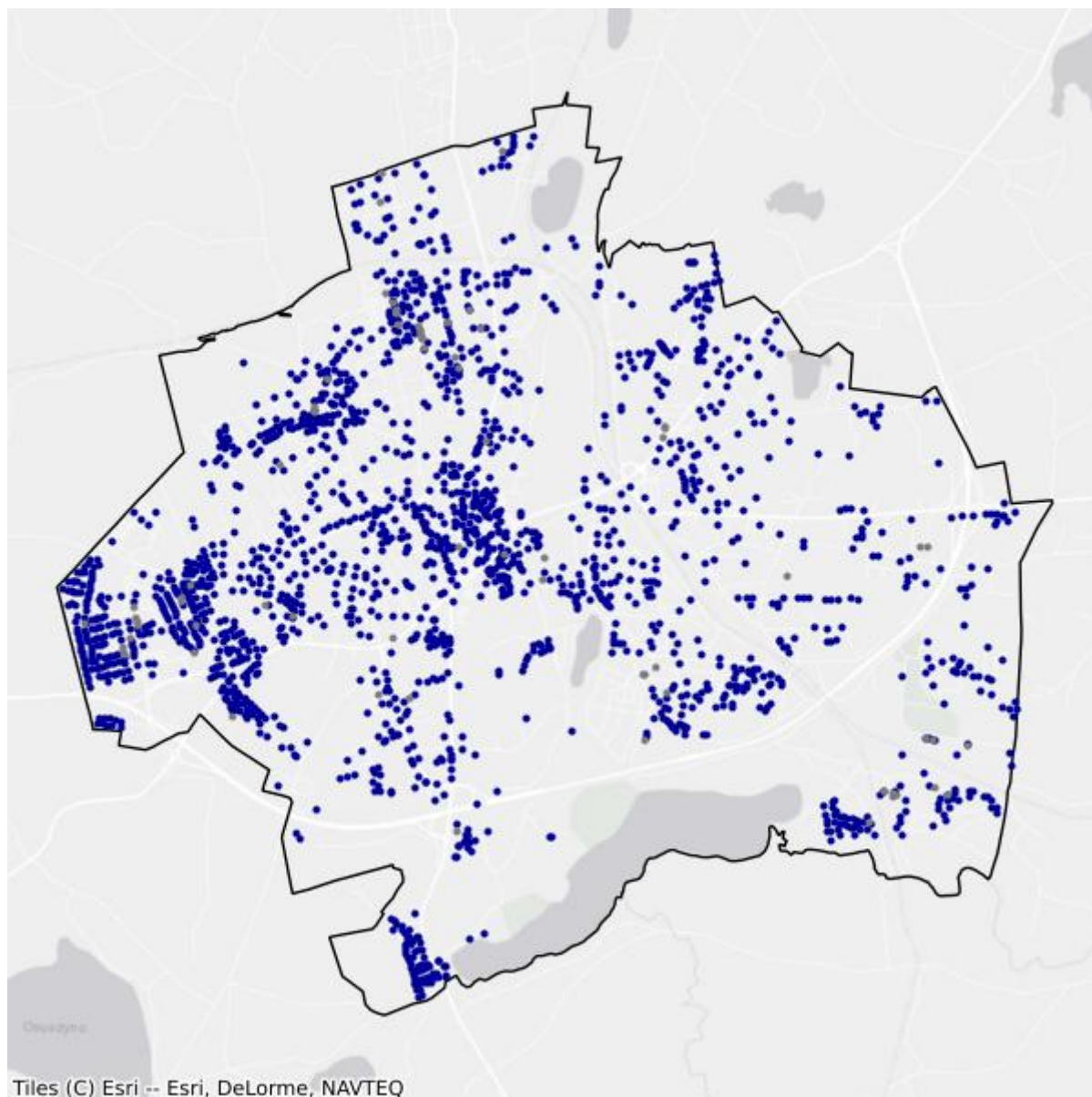

- Białe plamy
- W zasięgu poniżej 100 Mb/s

6.2. Gmina Dziemiany

TERC: 2206022

Statystyki ogólne

W gminie jest 1 541 punktów adresowych. Na koniec grudnia 2025 roku w zasięgu stacjonarnego dostępu do usług szerokopasmowych było 429 punktów adresowych. Na wskazanym obszarze było 1 535 białych plam NGA, w tym 1 112 pozostało bez żadnego zasięgu. Od 1 stycznia 2023 do 31 grudnia 2025 roku obywatele zgłosili 52 zapotrzebowania na internet i 1 weryfikację danych w systemie internet.gov.pl.

W tabeli nr 6.2.1 przedstawiono przedsiębiorców telekomunikacyjnych działających na terenie gminy i świadczących usługi stacjonarnego dostępu do usług szerokopasmowych.

Tabela 6.2.1: Podmiot w zależności od rodzaju usług.			
Podmiot	Detal	Hurt	Hurt-Detal
"NETIA" SPÓŁKA AKCYJNA			X
"P4 SPÓŁKA Z OGRANICZONĄ ODPOWIEDZIALNOŚCIĄ"	X		
LYNX PAWEŁ KRZACZKOWSKI	X		
NAUKOWA I AKADEMICKA SIEĆ KOMPUTEROWA - PAŃSTWOWY INSTYTUT BADAWCZY	X		
ORANGE POLSKA SPÓŁKA AKCYJNA	X	X	X
POLKOMTEL SPÓŁKA Z OGRANICZONĄ ODPOWIEDZIALNOŚCIĄ	X		
RFC INTERNET SPÓŁKA Z OGRANICZONĄ ODPOWIEDZIALNOŚCIĄ	X		
T-MOBILE POLSKA SPÓŁKA AKCYJNA	X		

W tabeli nr 6.2.2 przedstawiono liczbowy i procentowy podział na punkty adresowe w zależności od rodzaju zasięgu na terenie gminy.

Tabela 6.2.2: Podział na rodzaje usług i zasięgów.		
	Liczba adresów	Udział %
Rzeczywisty	227	14,73%
Hurtowy (wyłącznie)	202	13,11%
Teoretyczny (wyłącznie)	0	0,00%
Brak zasięgu	1 112	72,16%
SUMA	1 541	100%

Zasięgi sieci

W tabeli nr 6.2.3 przedstawiono liczbowo i procentowo liczbę zasięgów oraz liczbę punktów adresowych na terenie gminy w zależności od przepustowości.

Tabela 6.2.3: Liczba zasięgów i adresów w podziale na przepustowość.				
Przepustowość [Mb/s]	Liczba zasięgów	Udział %	Liczba punktów adresowych	Udział %
2	0	0,00%	0	0,00%
10	0	0,00%	0	0,00%
20	0	0,00%	0	0,00%
30	342	32,88%	120	27,97%
40	219	21,06%	85	19,81%
50	258	24,81%	133	31,00%
60	76	7,31%	25	5,83%
70	62	5,96%	23	5,36%
80	40	3,85%	37	8,62%
90	0	0,00%	0	0,00%
100	2	0,19%	0	0,00%
200	0	0,00%	0	0,00%
300	0	0,00%	0	0,00%
400	0	0,00%	0	0,00%
500	0	0,00%	0	0,00%
600	0	0,00%	0	0,00%
700	0	0,00%	0	0,00%
800	0	0,00%	0	0,00%
900	6	0,58%	0	0,00%
1000	34	3,27%	5	1,17%
2000	0	0,00%	0	0,00%
3000	0	0,00%	0	0,00%
4000	0	0,00%	0	0,00%
5000	0	0,00%	0	0,00%
6000	0	0,00%	0	0,00%
7000	0	0,00%	0	0,00%
8000	1	0,10%	1	0,23%
9000	0	0,00%	0	0,00%
10000	0	0,00%	0	0,00%
SUMA	1 040	100%	429	100%

W tabeli nr 6.2.4 przedstawiono liczbę zasięgów w gminie w zależności od rodzaju medium.

Tabela 6.2.4: Liczba zasięgów z podziałem na medium.

Medium	Liczba zasięgów	Udział %
światłowodowe	43	4,13%
kablowe współosiowe miedziane	0	0,00%
kablowe parowe miedziane	914	87,88%
radiowe (FWA)	83	7,98%
SUMA	1 040	100%

Plany inwestycyjne (komercyjne)

W gminie zostało zgłoszonych 847 planowanych inwestycji w punktach adresowych. Zgłoszone plany inwestycyjne przewidują objęcie w kolejnych 3 latach zasięgiem stacjonarnego dostępu do usług szerokopasmowych:

- 186 punktów adresowych znajdujących się już w zasięgu rzeczywistym;
- 135 punktów adresowych znajdujących się już w zasięgu wyłącznie hurtowym;
- 0 punktów adresowych znajdujących się już w zasięgu teoretycznym;
- 0 punktów adresowych znajdujących się w planie inwestycyjnym ze środków publicznych;
- 6 punktów adresowych znajdujących się w więcej niż jednym planie inwestycyjnym ze środków prywatnych;
- 520 punktów adresowych będących białymi plamami (bez zasięgu).

Plany inwestycyjne realizowane ze środków publicznych

W gminie realizowane są plany inwestycyjne ze środków publicznych obejmujące 0 punktów adresowych. Realizowanych jest 0 projektów z KPO i 0 projektów z FERC. Dane pochodzą z systemu SIMBA i odnoszą się do umów o dofinansowanie zawartych do dnia 31 grudnia 2025.

W tabeli nr 6.2.5 przedstawiono liczbę punktów adresowych na terenie gminy, objętych planami inwestycyjnymi do zrealizowania ze środków publicznych.

Tabela 6.2.5: Liczba punktów adresowych ze zgłoszonymi planami inwestycyjnymi realizowanymi ze środków publicznych.

Numer projektu	Beneficjent	Liczba PA
Brak danych		

Mapa planów inwestycyjnych

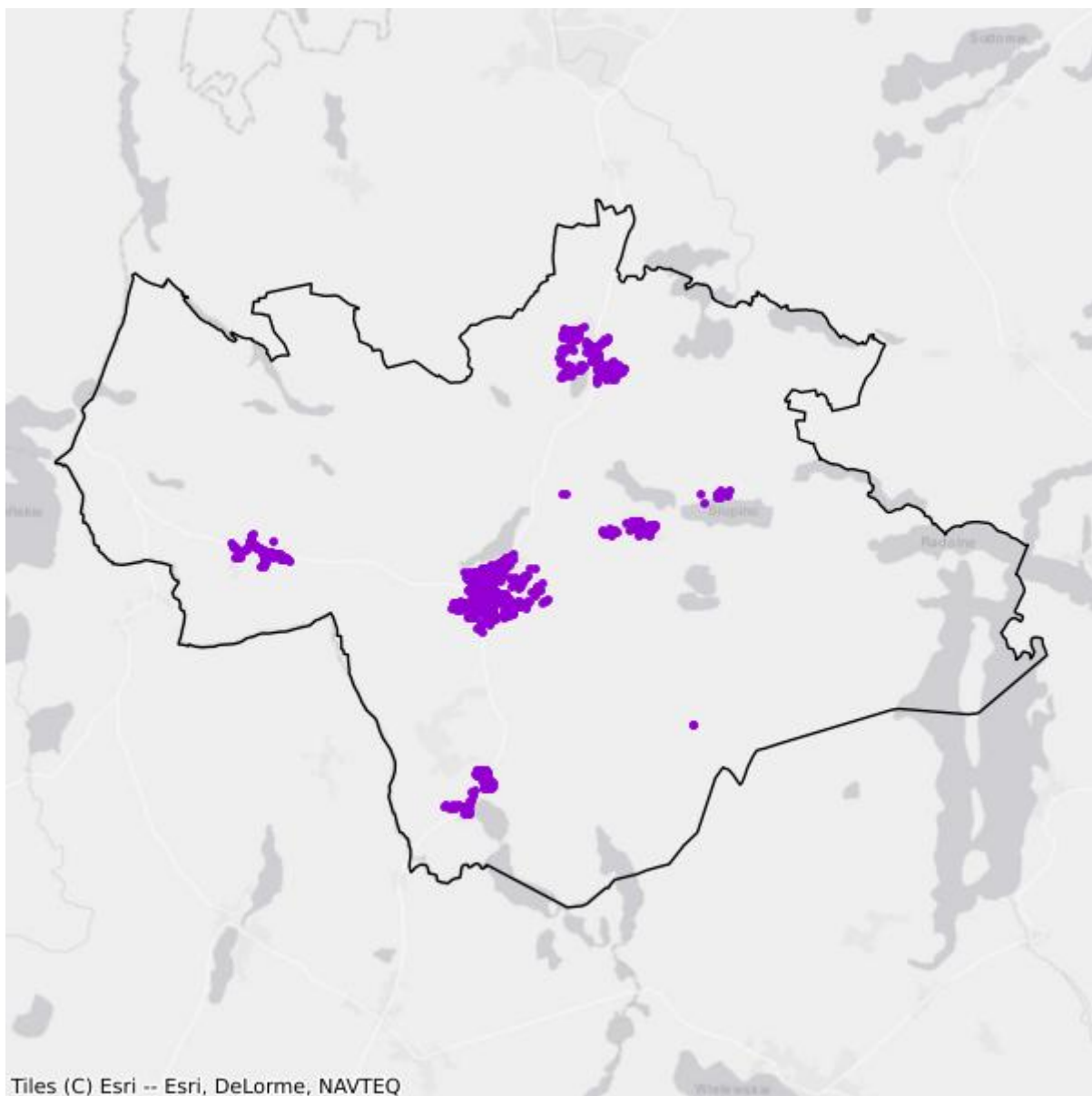

- Plany inwestycyjne realizowane ze środków prywatnych
- Plany inwestycyjne realizowane ze środków publicznych

Mapa białych plam

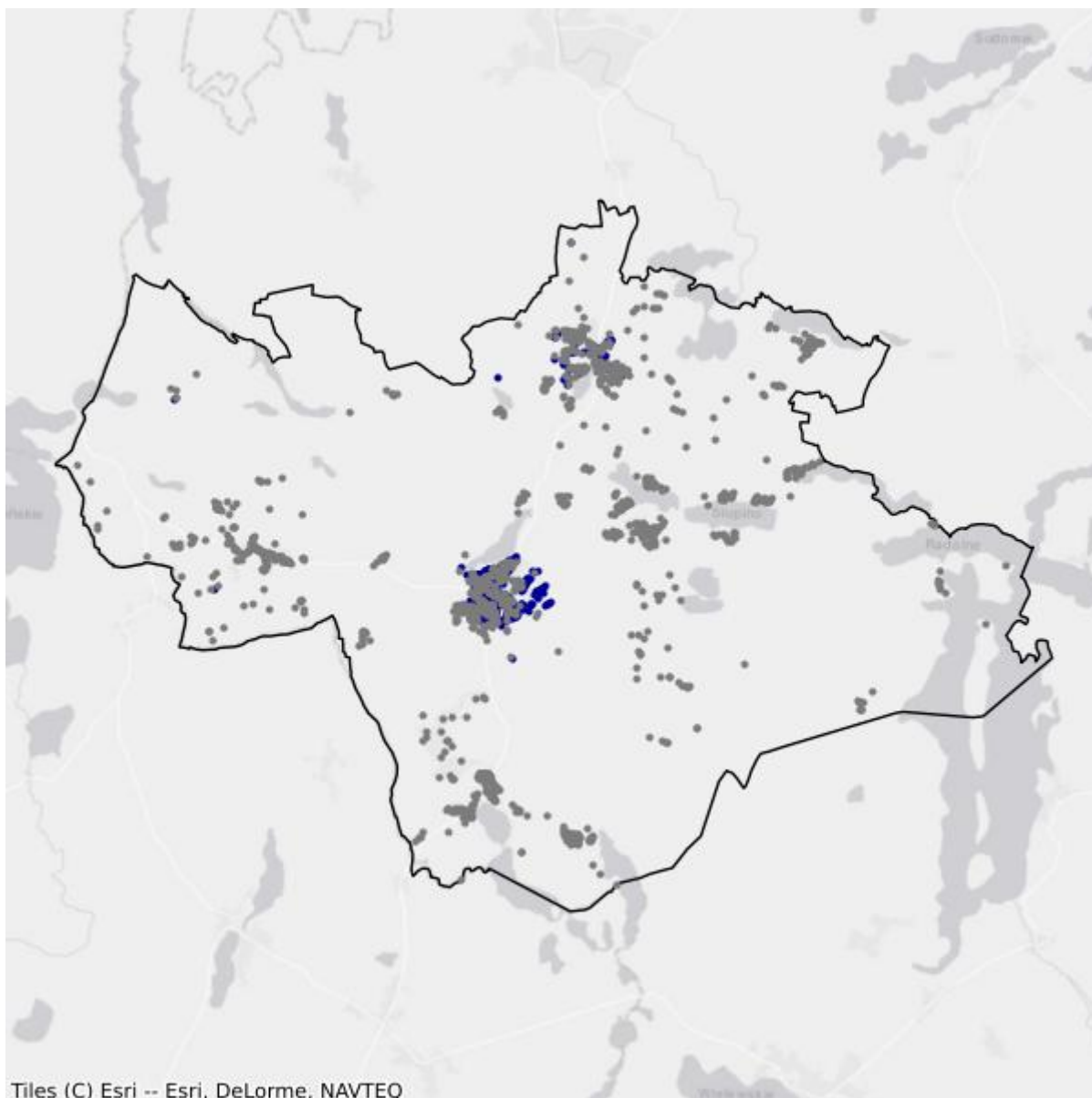

- Białe plamy
- W zasięgu poniżej 100 Mb/s

6.3. Gmina Karsin

TERC: 2206032

Statystyki ogólne

W gminie jest 2 478 punktów adresowych. Na koniec grudnia 2025 roku w zasięgu stacjonarnego dostępu do usług szerokopasmowych było 716 punktów adresowych. Na wskazanym obszarze były 2 474 białe plamy NGA, w tym 1 762 pozostały bez żadnego zasięgu. Od 1 stycznia 2023 do 31 grudnia 2025 roku obywatele zgłosili 89 zapotrzebowań na internet i 3 weryfikacje danych w systemie internet.gov.pl.

W tabeli nr 6.3.1 przedstawiono przedsiębiorców telekomunikacyjnych działających na terenie gminy i świadczących usługi stacjonarnego dostępu do usług szerokopasmowych.

Tabela 6.3.1: Podmiot w zależności od rodzaju usług.			
Podmiot	Detal	Hurt	Hurt-Detal
"NETIA" SPÓŁKA AKCYJNA			X
"P4 SPÓŁKA Z OGRANICZONĄ ODPOWIEDZIALNOŚCIĄ"	X		
EXATEL SPÓŁKA AKCYJNA	X		
NAUKOWA I AKADEMICKA SIEĆ KOMPUTEROWA - PAŃSTWOWY INSTYTUT BADAWCZY	X		
ORANGE POLSKA SPÓŁKA AKCYJNA		X	X
POLKOMTEL SPÓŁKA Z OGRANICZONĄ ODPOWIEDZIALNOŚCIĄ	X		
RFC INTERNET SPÓŁKA Z OGRANICZONĄ ODPOWIEDZIALNOŚCIĄ	X		
T-MOBILE POLSKA SPÓŁKA AKCYJNA	X		

W tabeli nr 6.3.2 przedstawiono liczbowy i procentowy podział na punkty adresowe w zależności od rodzaju zasięgu na terenie gminy.

Tabela 6.3.2: Podział na rodzaje usług i zasięgów.		
	Liczba adresów	Udział %
Rzeczywisty	353	14,25%
Hurtowy (wyłącznie)	363	14,65%
Teoretyczny (wyłącznie)	0	0,00%
Brak zasięgu	1 762	71,11%
SUMA	2 478	100%

Zasięgi sieci

W tabeli nr 6.3.3 przedstawiono liczbowo i procentowo liczbę zasięgów oraz liczbę punktów adresowych na terenie gminy w zależności od przepustowości.

Tabela 6.3.3: Liczba zasięgów i adresów w podziale na przepustowość.				
Przepustowość [Mb/s]	Liczba zasięgów	Udział %	Liczba punktów adresowych	Udział %
2	0	0,00%	0	0,00%
10	0	0,00%	0	0,00%
20	0	0,00%	0	0,00%
30	461	24,48%	161	22,49%
40	308	16,36%	93	12,99%
50	405	21,51%	190	26,54%
60	383	20,34%	140	19,55%
70	267	14,18%	92	12,85%
80	49	2,60%	36	5,03%
90	0	0,00%	0	0,00%
100	4	0,21%	3	0,42%
200	0	0,00%	0	0,00%
300	0	0,00%	0	0,00%
400	0	0,00%	0	0,00%
500	0	0,00%	0	0,00%
600	0	0,00%	0	0,00%
700	0	0,00%	0	0,00%
800	0	0,00%	0	0,00%
900	1	0,05%	0	0,00%
1000	5	0,27%	1	0,14%
2000	0	0,00%	0	0,00%
3000	0	0,00%	0	0,00%
4000	0	0,00%	0	0,00%
5000	0	0,00%	0	0,00%
6000	0	0,00%	0	0,00%
7000	0	0,00%	0	0,00%
8000	0	0,00%	0	0,00%
9000	0	0,00%	0	0,00%
10000	0	0,00%	0	0,00%
SUMA	1 883	100%	716	100%

W tabeli nr 6.3.4 przedstawiono liczbę zasięgów w gminie w zależności od rodzaju medium.

Tabela 6.3.4: Liczba zasięgów z podziałem na medium.

Medium	Liczba zasięgów	Udział %
światłowodowe	10	0,53%
kablowe współosiowe miedziane	0	0,00%
kablowe parowe miedziane	1 704	90,49%
radiowe (FWA)	169	8,98%
SUMA	1 883	100%

Plany inwestycyjne (komercyjne)

W gminie zostało zgłoszonych 1 181 planowanych inwestycji w punktach adresowych. Zgłoszone plany inwestycyjne przewidują objęcie w kolejnych 3 latach zasięgiem stacjonarnego dostępu do usług szerokopasmowych:

- 242 punkty adresowe znajdujące się już w zasięgu rzeczywistym;
- 225 punktów adresowych znajdujących się już w zasięgu wyłącznie hurtowym;
- 0 punktów adresowych znajdujących się już w zasięgu teoretycznym;
- 0 punktów adresowych znajdujących się w planie inwestycyjnym ze środków publicznych;
- 0 punktów adresowych znajdujących się w więcej niż jednym planie inwestycyjnym ze środków prywatnych;
- 714 punktów adresowych będących białymi plamami (bez zasięgu).

Plany inwestycyjne realizowane ze środków publicznych

W gminie realizowane są plany inwestycyjne ze środków publicznych obejmujące 0 punktów adresowych. Realizowanych jest 0 projektów z KPO i 0 projektów z FERC. Dane pochodzą z systemu SIMBA i odnoszą się do umów o dofinansowanie zawartych do dnia 31 grudnia 2025.

W tabeli nr 6.3.5 przedstawiono liczbę punktów adresowych na terenie gminy, objętych planami inwestycyjnymi do zrealizowania ze środków publicznych.

Tabela 6.3.5: Liczba punktów adresowych ze zgłoszonymi planami inwestycyjnymi realizowanymi ze środków publicznych.

Numer projektu	Beneficjent	Liczba PA
Brak danych		

Mapa planów inwestycyjnych

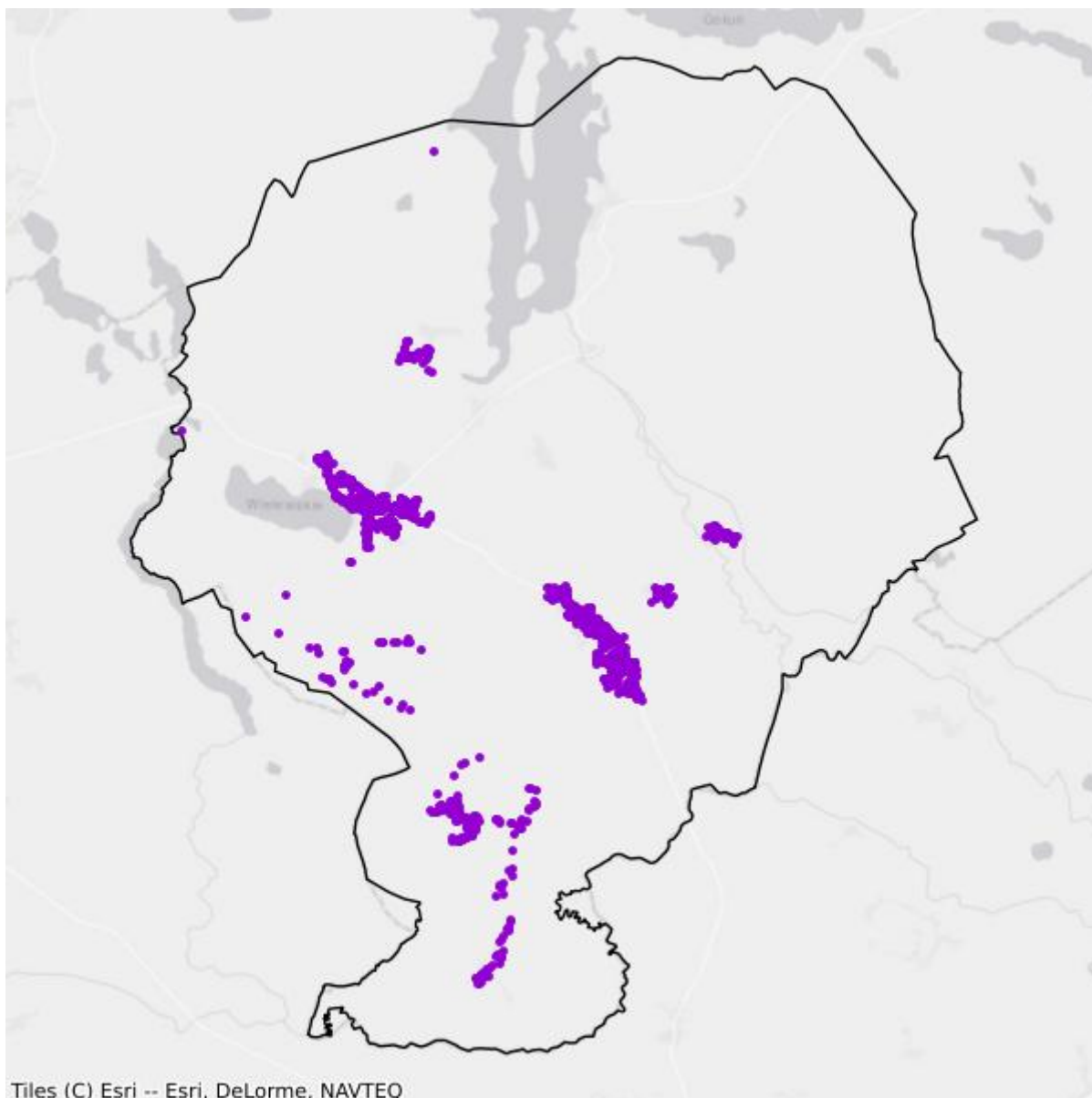

- Plany inwestycyjne realizowane ze środków prywatnych
- Plany inwestycyjne realizowane ze środków publicznych

Mapa białych plam

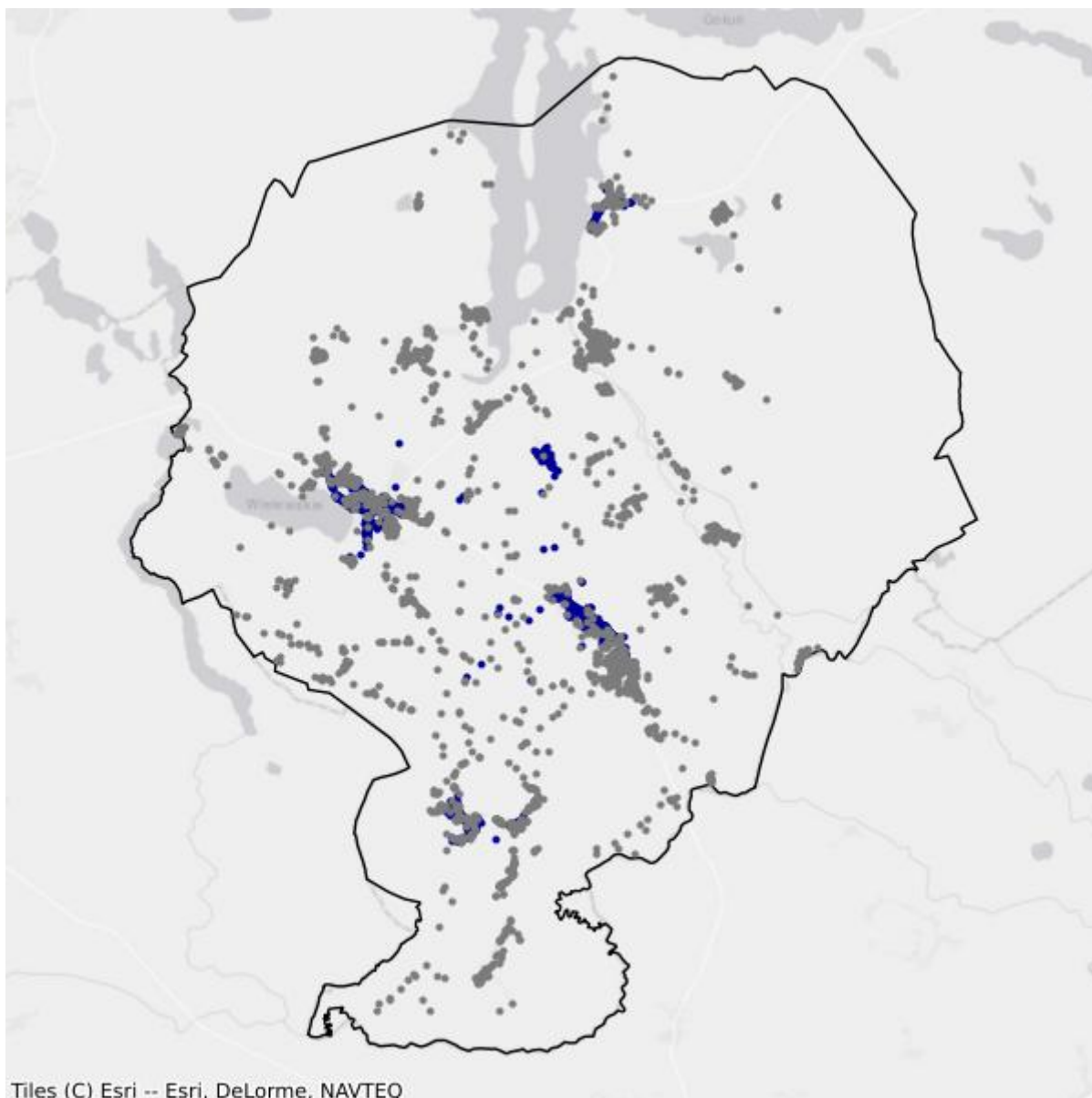

- Białe plamy
- W zasięgu poniżej 100 Mb/s

6.4. Gmina Kościerzyna

TERC: 2206042

Statystyki ogólne

W gminie są 5 032 punkty adresowe. Na koniec grudnia 2025 roku w zasięgu stacjonarnego dostępu do usług szerokopasmowych było 2 691 punktów adresowych. Na wskazanym obszarze były 4 204 białe plamy NGA, w tym 2 341 pozostało bez żadnego zasięgu. Od 1 stycznia 2023 do 31 grudnia 2025 roku obywatele zgłosili 269 zapotrzebowań na internet i 8 weryfikacji danych w systemie internet.gov.pl.

W tabeli nr 6.4.1 przedstawiono przedsiębiorców telekomunikacyjnych działających na terenie gminy i świadczących usługi stacjonarnego dostępu do usług szerokopasmowych.

Tabela 6.4.1: Podmiot w zależności od rodzaju usług.			
Podmiot	Detal	Hurt	Hurt-Detal
"NETIA" SPÓŁKA AKCYJNA			X
"P4 SPÓŁKA Z OGRANICZONĄ ODPOWIEDZIALNOŚCIĄ"	X		
AIR-NET SPÓŁKA Z OGRANICZONĄ ODPOWIEDZIALNOŚCIĄ	X		
INEA SPÓŁKA Z OGRANICZONĄ ODPOWIEDZIALNOŚCIĄ	X		
LYNX PAWEŁ KRZACZKOWSKI	X		
MULTIMEDIA POLSKA BIZNES SPÓŁKA AKCYJNA	X		
MULTIMEDIA POLSKA SPÓŁKA Z OGRANICZONĄ ODPOWIEDZIALNOŚCIĄ			X
NAUKOWA I AKADEMICKA SIEĆ KOMPUTEROWA - PAŃSTWOWY INSTYTUT BADAWCZY	X		
ORANGE POLSKA SPÓŁKA AKCYJNA	X	X	X
POLKOMTEL SPÓŁKA Z OGRANICZONĄ ODPOWIEDZIALNOŚCIĄ	X		
PROF-TEL KRYSZTOF ZBLEWSKI	X		
RFC INTERNET SPÓŁKA Z OGRANICZONĄ ODPOWIEDZIALNOŚCIĄ	X		
STANET SPÓŁKA Z OGRANICZONĄ ODPOWIEDZIALNOŚCIĄ	X		
T-MOBILE POLSKA SPÓŁKA AKCYJNA	X		
VECTRA SPÓŁKA AKCYJNA	X		
VOLTA COMMUNICATIONS SPÓŁKA Z OGRANICZONĄ ODPOWIEDZIALNOŚCIĄ	X		
ŚWIATŁOWÓD INWESTYCJE SPÓŁKA Z OGRANICZONĄ ODPOWIEDZIALNOŚCIĄ		X	

W tabeli nr 6.4.2 przedstawiono liczbowy i procentowy podział na punkty adresowe w zależności od rodzaju zasięgu na terenie gminy.

Tabela 6.4.2: Podział na rodzaje usług i zasięgów.		
	Liczba adresów	Udział %
Rzeczywisty	1 329	26,41%
Hurtowy (wyłącznie)	233	4,63%
Teoretyczny (wyłącznie)	1 129	22,44%
Brak zasięgu	2 341	46,52%
SUMA	5 032	100%

Zasięgi sieci

W tabeli nr 6.4.3 przedstawiono liczbowo i procentowo liczbę zasięgów oraz liczbę punktów adresowych na terenie gminy w zależności od przepustowości.

Tabela 6.4.3: Liczba zasięgów i adresów w podziale na przepustowość.				
Przepustowość [Mb/s]	Liczba zasięgów	Udział %	Liczba punktów adresowych	Udział %
2	170	1,76%	9	0,33%
10	8	0,08%	0	0,00%
20	0	0,00%	0	0,00%
30	2 059	21,26%	1 249	46,41%
40	341	3,52%	227	8,44%
50	555	5,73%	216	8,03%
60	254	2,62%	96	3,57%
70	88	0,91%	26	0,97%
80	46	0,48%	40	1,49%
90	0	0,00%	0	0,00%
100	16	0,17%	10	0,37%
200	0	0,00%	0	0,00%
300	47	0,49%	46	1,71%
400	0	0,00%	0	0,00%
500	0	0,00%	0	0,00%
600	539	5,57%	40	1,49%
700	0	0,00%	0	0,00%
800	0	0,00%	0	0,00%
900	710	7,33%	0	0,00%
1000	4 125	42,60%	369	13,71%
2000	726	7,50%	363	13,49%
3000	0	0,00%	0	0,00%
4000	0	0,00%	0	0,00%

Przepustowość [Mb/s]	Liczba zasięgów	Udział %	Liczba punktów adresowych	Udział %
5000	0	0,00%	0	0,00%
6000	0	0,00%	0	0,00%
7000	0	0,00%	0	0,00%
8000	0	0,00%	0	0,00%
9000	0	0,00%	0	0,00%
10000	0	0,00%	0	0,00%
SUMA	9 684	100%	2 691	100%

W tabeli nr 6.4.4 przedstawiono liczbę zasięgów w gminie w zależności od rodzaju medium.

Tabela 6.4.4: Liczba zasięgów z podziałem na medium.		
Medium	Liczba zasięgów	Udział %
światłowodowe	5 574	57,56%
kablowe współosiowe miedziane	584	6,03%
kablowe parowe miedziane	1 312	13,55%
radiowe (FWA)	2 214	22,86%
SUMA	9 684	100%

Plany inwestycyjne (komercyjne)

W gminie zostało zgłoszonych 1 720 planowanych inwestycji w punktach adresowych. Zgłoszone plany inwestycyjne przewidują objęcie w kolejnych 3 latach zasięgiem stacjonarnego dostępu do usług szerokopasmowych:

- 343 punkty adresowe znajdujące się już w zasięgu rzeczywistym;
- 135 punktów adresowych znajdujących się już w zasięgu wyłącznie hurtowym;
- 658 punktów adresowych znajdujących się już w zasięgu teoretycznym;
- 0 punktów adresowych znajdujących się w planie inwestycyjnym ze środków publicznych;
- 0 punktów adresowych znajdujących się w więcej niż jednym planie inwestycyjnym ze środków prywatnych;
- 584 punkty adresowe będące białymi plamami (bez zasięgu).

Plany inwestycyjne realizowane ze środków publicznych

W gminie realizowane są plany inwestycyjne ze środków publicznych obejmujące 0 punktów adresowych. Realizowanych jest 0 projektów z KPO i 0 projektów z FER. Dane pochodzą z systemu SIMBA i odnoszą się do umów o dofinansowanie zawartych do dnia 31 grudnia 2025.

W tabeli nr 6.4.5 przedstawiono liczbę punktów adresowych na terenie gminy, objętych planami inwestycyjnymi do zrealizowania ze środków publicznych.

Tabela 6.4.5: Liczba punktów adresowych ze zgłoszonymi planami inwestycyjnymi realizowanymi ze środków publicznych.

Numer projektu	Beneficjent	Liczba PA
Brak danych		

Mapa planów inwestycyjnych

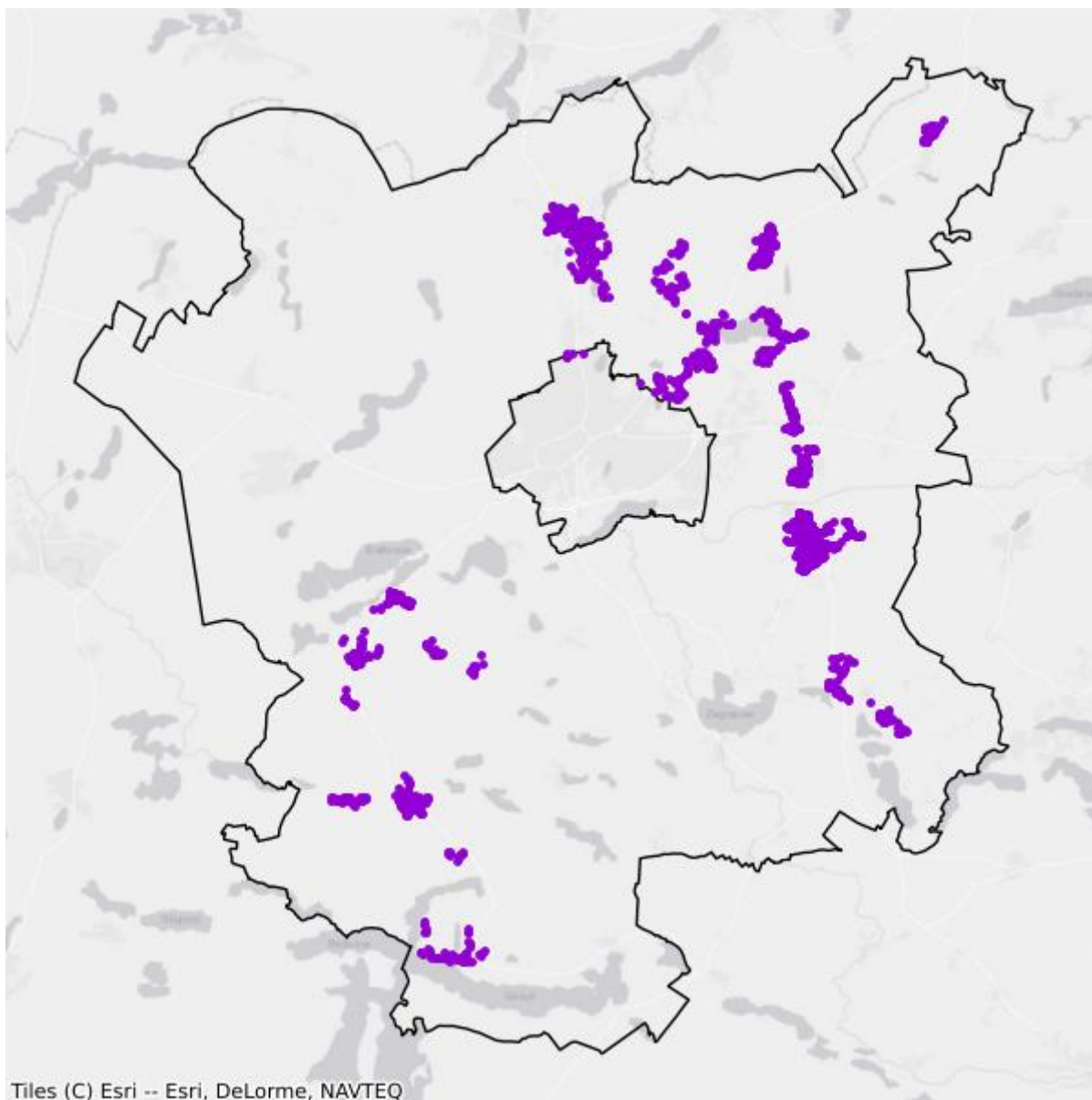

- Plany inwestycyjne realizowane ze środków prywatnych
- Plany inwestycyjne realizowane ze środków publicznych

Mapa białych plam

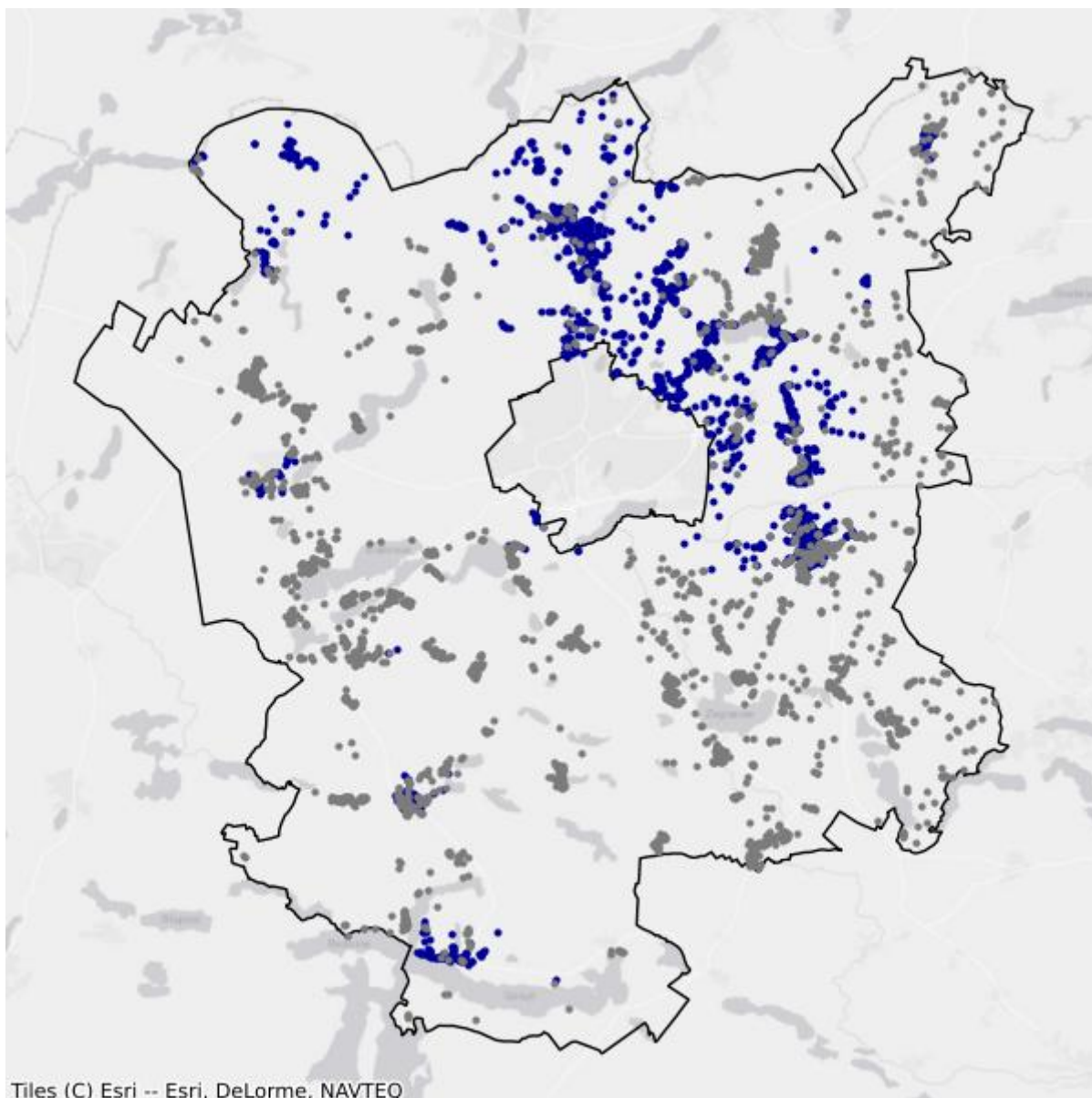

- Białe plamy
- W zasięgu poniżej 100 Mb/s

6.5. Gmina Liniewo

TERC: 2206052

Statystyki ogólne

W gminie jest 2 181 punktów adresowych. Na koniec grudnia 2025 roku w zasięgu stacjonarnego dostępu do usług szerokopasmowych były 1 102 punkty adresowe. Na wskazanym obszarze było 1 848 białych plam NGA, w tym 1 079 pozostało bez żadnego zasięgu. Od 1 stycznia 2023 do 31 grudnia 2025 roku obywatele zgłosili 152 zapotrzebowania na internet i 3 weryfikacje danych w systemie internet.gov.pl.

W tabeli nr 6.5.1 przedstawiono przedsiębiorców telekomunikacyjnych działających na terenie gminy i świadczących usługi stacjonarnego dostępu do usług szerokopasmowych.

Tabela 6.5.1: Podmiot w zależności od rodzaju usług.			
Podmiot	Detal	Hurt	Hurt-Detal
"NETIA" SPÓŁKA AKCYJNA			X
"P4 SPÓŁKA Z OGRANICZONĄ ODPOWIEDZIALNOŚCIĄ"	X		
EXATEL SPÓŁKA AKCYJNA	X		
INEA SPÓŁKA Z OGRANICZONĄ ODPOWIEDZIALNOŚCIĄ	X		
LANDTECH SPÓŁKA Z OGRANICZONĄ ODPOWIEDZIALNOŚCIĄ	X		
LYNX PAWEŁ KRZACZKOWSKI	X		
NAUKOWA I AKADEMICKA SIEĆ KOMPUTEROWA - PAŃSTWOWY INSTYTUT BADAWCZY	X		
ORANGE POLSKA SPÓŁKA AKCYJNA	X	X	X
POLKOMTEL SPÓŁKA Z OGRANICZONĄ ODPOWIEDZIALNOŚCIĄ	X		
RFC INTERNET SPÓŁKA Z OGRANICZONĄ ODPOWIEDZIALNOŚCIĄ	X		
T-MOBILE POLSKA SPÓŁKA AKCYJNA	X		
VECTRA SPÓŁKA AKCYJNA	X		
ZIPNET SPÓŁKA Z OGRANICZONĄ ODPOWIEDZIALNOŚCIĄ	X		
ŚWIATŁOWÓD INWESTYCJE SPÓŁKA Z OGRANICZONĄ ODPOWIEDZIALNOŚCIĄ		X	

W tabeli nr 6.5.2 przedstawiono liczbowy i procentowy podział na punkty adresowe w zależności od rodzaju zasięgu na terenie gminy.

Tabela 6.5.2: Podział na rodzaje usług i zasięgów.

	Liczba adresów	Udział %
Rzeczywisty	427	19,58%
Hurtowy (wyłącznie)	25	1,15%
Teoretyczny (wyłącznie)	650	29,80%
Brak zasięgu	1 079	49,47%
SUMA	2 181	100%

Zasięgi sieci

W tabeli nr 6.5.3 przedstawiono liczbowo i procentowo liczbę zasięgów oraz liczbę punktów adresowych na terenie gminy w zależności od przepustowości.

Tabela 6.5.3: Liczba zasięgów i adresów w podziale na przepustowość.

Przepustowość [Mb/s]	Liczba zasięgów	Udział %	Liczba punktów adresowych	Udział %
2	0	0,00%	0	0,00%
10	0	0,00%	0	0,00%
20	0	0,00%	0	0,00%
30	518	11,92%	23	2,09%
40	83	1,91%	2	0,18%
50	1 071	24,64%	698	63,34%
60	61	1,40%	7	0,64%
70	78	1,79%	17	1,54%
80	46	1,06%	22	2,00%
90	0	0,00%	0	0,00%
100	5	0,12%	2	0,18%
200	0	0,00%	0	0,00%
300	0	0,00%	0	0,00%
400	0	0,00%	0	0,00%
500	0	0,00%	0	0,00%
600	0	0,00%	0	0,00%
700	0	0,00%	0	0,00%
800	0	0,00%	0	0,00%
900	323	7,43%	4	0,36%
1000	1 739	40,01%	116	10,53%
2000	422	9,71%	211	19,15%
3000	0	0,00%	0	0,00%
4000	0	0,00%	0	0,00%
5000	0	0,00%	0	0,00%
6000	0	0,00%	0	0,00%

Przepustowość [Mb/s]	Liczba zasięgów	Udział %	Liczba punktów adresowych	Udział %
7000	0	0,00%	0	0,00%
8000	0	0,00%	0	0,00%
9000	0	0,00%	0	0,00%
10000	0	0,00%	0	0,00%
SUMA	4 346	100%	1 102	100%

W tabeli nr 6.5.4 przedstawiono liczbę zasięgów w gminie w zależności od rodzaju medium.

Tabela 6.5.4: Liczba zasięgów z podziałem na medium.		
Medium	Liczba zasięgów	Udział %
światłowodowe	2 488	57,25%
kablowe współosiowe miedziane	0	0,00%
kablowe parowe miedziane	569	13,09%
radiowe (FWA)	1 289	29,66%
SUMA	4 346	100%

Plany inwestycyjne (komercyjne)

W gminie zostało zgłoszonych 579 planowanych inwestycji w punktach adresowych. Zgłoszone plany inwestycyjne przewidują objęcie w kolejnych 3 latach zasięgiem stacjonarnego dostępu do usług szerokopasmowych:

- 20 punktów adresowych znajdujących się już w zasięgu rzeczywistym;
- 2 punkty adresowe znajdujące się już w zasięgu wyłącznie hurtowym;
- 134 punkty adresowe znajdujące się już w zasięgu teoretycznym;
- 0 punktów adresowych znajdujących się w planie inwestycyjnym ze środków publicznych;
- 1 punkt adresowy znajdujący się w więcej niż jednym planie inwestycyjnym ze środków prywatnych;
- 422 punkty adresowe będące białymi plamami (bez zasięgu).

Plany inwestycyjne realizowane ze środków publicznych

W gminie realizowane są plany inwestycyjne ze środków publicznych obejmujące 0 punktów adresowych. Realizowanych jest 0 projektów z KPO i 0 projektów z FERC. Dane pochodzą z systemu SIMBA i odnoszą się do umów o dofinansowanie zawartych do dnia 31 grudnia 2025.

W tabeli nr 6.5.5 przedstawiono liczbę punktów adresowych na terenie gminy, objętych planami inwestycyjnymi do zrealizowania ze środków publicznych.

Tabela 6.5.5: Liczba punktów adresowych ze zgłoszonymi planami inwestycyjnymi realizowanymi ze środków publicznych.		
Numer projektu	Beneficjent	Liczba PA
Brak danych		

Mapa planów inwestycyjnych

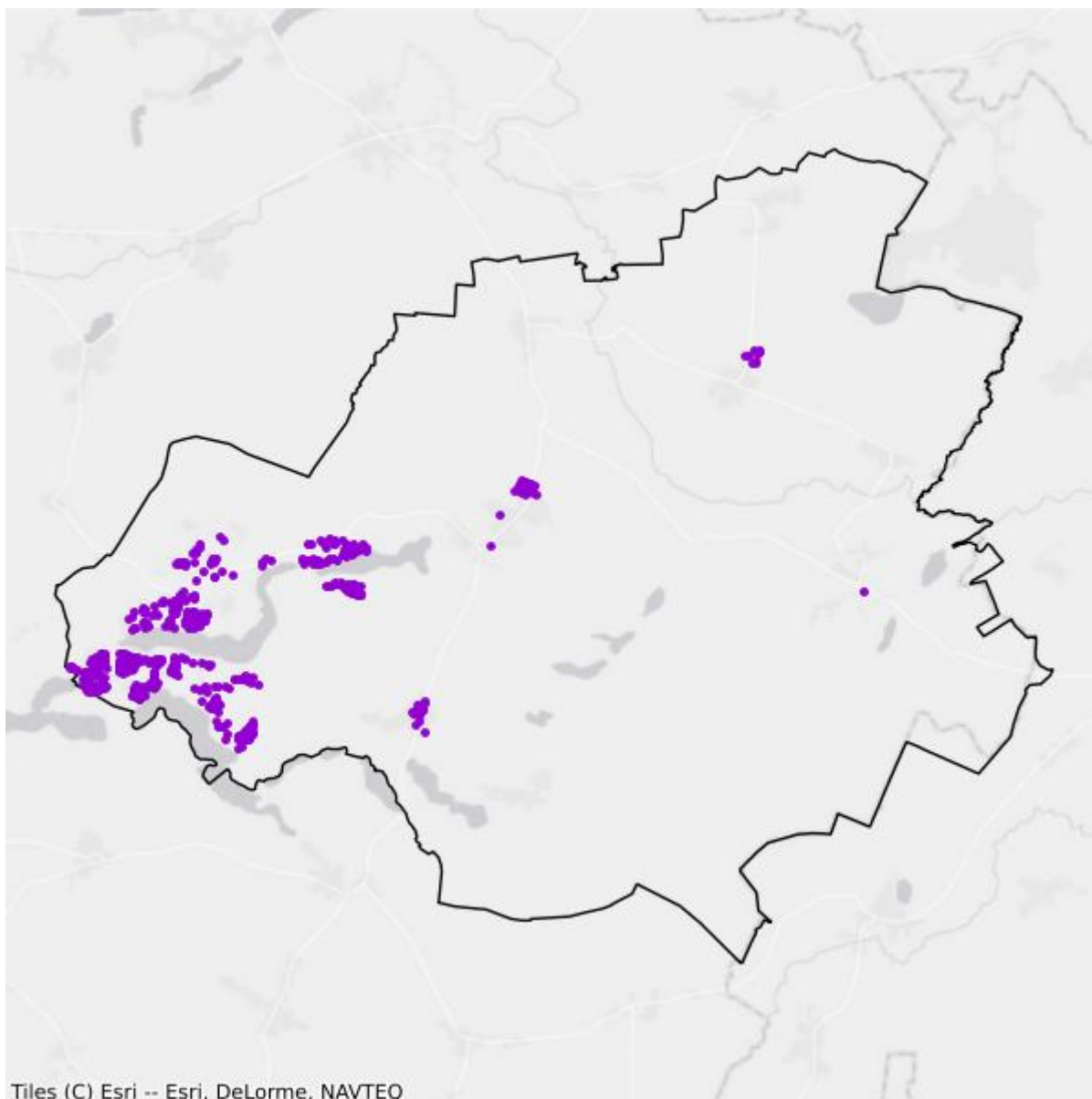

- Plany inwestycyjne realizowane ze środków prywatnych
- Plany inwestycyjne realizowane ze środków publicznych

Mapa białych plam

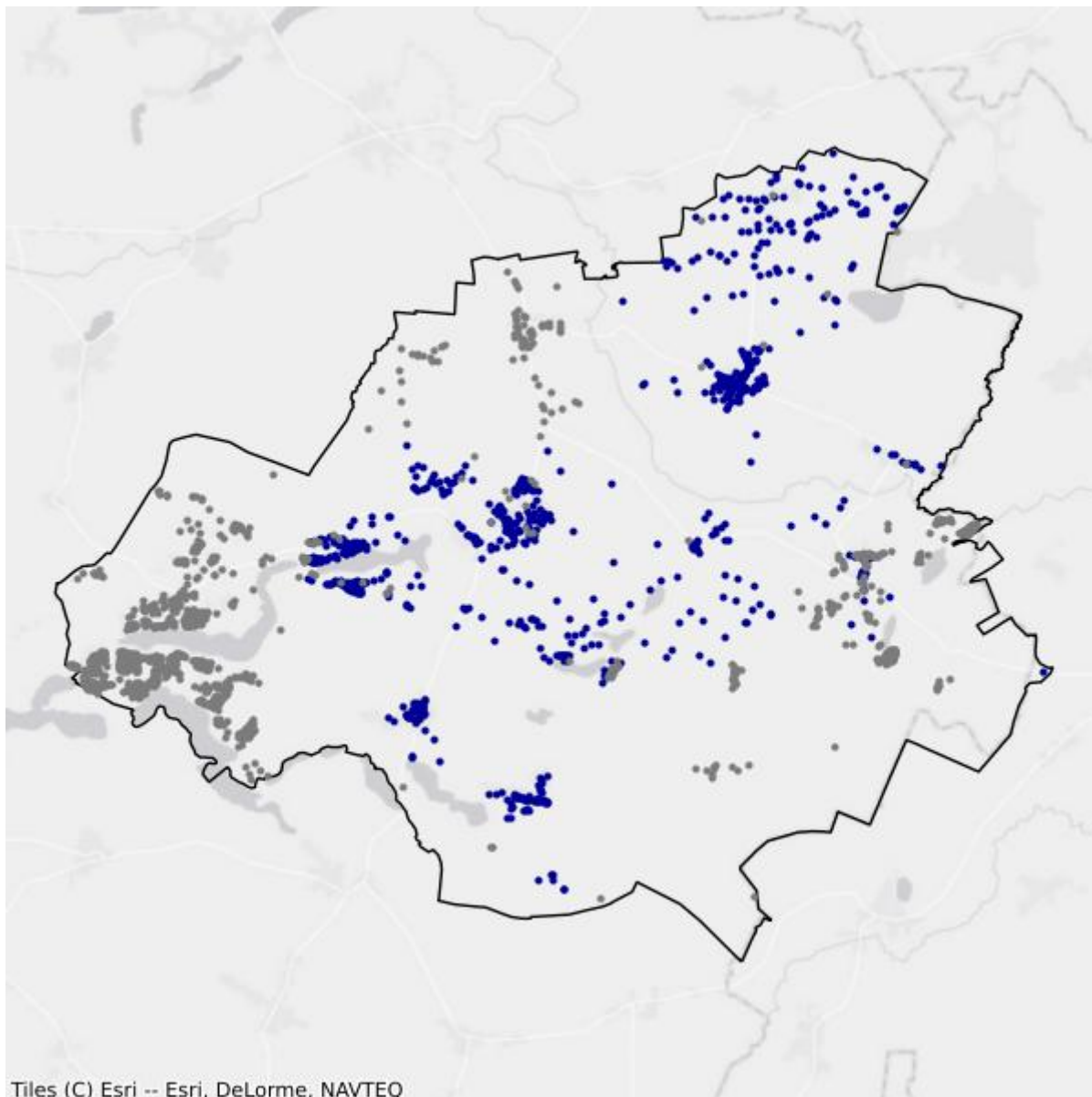

- Białe plamy
- W zasięgu poniżej 100 Mb/s

6.6. Gmina Lipusz

TERC: 2206062

Statystyki ogólne

W gminie są 1 533 punkty adresowe. Na koniec grudnia 2025 roku w zasięgu stacjonarnego dostępu do usług szerokopasmowych było 398 punktów adresowych. Na wskazanym obszarze było 1 526 białych plam NGA, w tym 1 135 pozostało bez żadnego zasięgu. Od 1 stycznia 2023 do 31 grudnia 2025 roku obywatele zgłosili 48 zapotrzebowań na internet i 0 weryfikacji danych w systemie internet.gov.pl.

W tabeli nr 6.6.1 przedstawiono przedsiębiorców telekomunikacyjnych działających na terenie gminy i świadczących usługi stacjonarnego dostępu do usług szerokopasmowych.

Tabela 6.6.1: Podmiot w zależności od rodzaju usług.			
Podmiot	Detal	Hurt	Hurt-Detal
"NETIA" SPÓŁKA AKCYJNA			X
"P4 SPÓŁKA Z OGRANICZONĄ ODPOWIEDZIALNOŚCIĄ"	X		
EXATEL SPÓŁKA AKCYJNA	X		
LANDTECH SPÓŁKA Z OGRANICZONĄ ODPOWIEDZIALNOŚCIĄ	X		
LYNX PAWEŁ KRZACZKOWSKI	X		
NAUKOWA I AKADEMICKA SIEĆ KOMPUTEROWA - PAŃSTWOWY INSTYTUT BADAWCZY	X		
ORANGE POLSKA SPÓŁKA AKCYJNA		X	X
POLKOMTEL SPÓŁKA Z OGRANICZONĄ ODPOWIEDZIALNOŚCIĄ	X		
RFC INTERNET SPÓŁKA Z OGRANICZONĄ ODPOWIEDZIALNOŚCIĄ	X		
T-MOBILE POLSKA SPÓŁKA AKCYJNA	X		

W tabeli nr 6.6.2 przedstawiono liczbowy i procentowy podział na punkty adresowe w zależności od rodzaju zasięgu na terenie gminy.

Tabela 6.6.2: Podział na rodzaje usług i zasięgów.		
	Liczba adresów	Udział %
Rzeczywisty	250	16,31%
Hurtowy (wyłącznie)	148	9,65%
Teoretyczny (wyłącznie)	0	0,00%

	Liczba adresów	Udział %
Brak zasięgu	1 135	74,04%
SUMA	1 533	100%

Zasięgi sieci

W tabeli nr 6.6.3 przedstawiono liczbowo i procentowo liczbę zasięgów oraz liczbę punktów adresowych na terenie gminy w zależności od przepustowości.

Tabela 6.6.3: Liczba zasięgów i adresów w podziale na przepustowość.					
Przepustowość [Mb/s]	Liczba zasięgów	Udział %	Liczba punktów adresowych	Udział %	
2	0	0,00%	0	0,00%	
10	0	0,00%	0	0,00%	
20	0	0,00%	0	0,00%	
30	455	45,87%	150	37,69%	
40	130	13,10%	43	10,80%	
50	146	14,72%	108	27,14%	
60	82	8,27%	28	7,04%	
70	80	8,06%	27	6,78%	
80	51	5,14%	35	8,79%	
90	0	0,00%	0	0,00%	
100	1	0,10%	0	0,00%	
200	0	0,00%	0	0,00%	
300	0	0,00%	0	0,00%	
400	0	0,00%	0	0,00%	
500	0	0,00%	0	0,00%	
600	0	0,00%	0	0,00%	
700	0	0,00%	0	0,00%	
800	0	0,00%	0	0,00%	
900	7	0,71%	0	0,00%	
1000	40	4,03%	7	1,76%	
2000	0	0,00%	0	0,00%	
3000	0	0,00%	0	0,00%	
4000	0	0,00%	0	0,00%	
5000	0	0,00%	0	0,00%	
6000	0	0,00%	0	0,00%	
7000	0	0,00%	0	0,00%	
8000	0	0,00%	0	0,00%	
9000	0	0,00%	0	0,00%	

Przepustowość [Mb/s]	Liczba zasięgów	Udział %	Liczba punktów adresowych	Udział %
10000	0	0,00%	0	0,00%
SUMA	992	100%	398	100%

W tabeli nr 6.6.4 przedstawiono liczbę zasięgów w gminie w zależności od rodzaju medium.

Tabela 6.6.4: Liczba zasięgów z podziałem na medium.		
Medium	Liczba zasięgów	Udział %
światłowodowe	48	4,84%
kablowe współosiowe miedziane	0	0,00%
kablowe parowe miedziane	853	85,99%
radiowe (FWA)	91	9,17%
SUMA	992	100%

Plany inwestycyjne (komercyjne)

W gminie zostały zgłoszone 793 planowane inwestycje w punktach adresowych. Zgłoszone plany inwestycyjne przewidują objęcie w kolejnych 3 latach zasięgiem stacjonarnego dostępu do usług szerokopasmowych:

- 145 punktów adresowych znajdujących się już w zasięgu rzeczywistym;
- 116 punktów adresowych znajdujących się już w zasięgu wyłącznie hurtowym;
- 0 punktów adresowych znajdujących się już w zasięgu teoretycznym;
- 0 punktów adresowych znajdujących się w planie inwestycyjnym ze środków publicznych;
- 0 punktów adresowych znajdujących się w więcej niż jednym planie inwestycyjnym ze środków prywatnych;
- 532 punkty adresowe będące białymi plamami (bez zasięgu).

Plany inwestycyjne realizowane ze środków publicznych

W gminie realizowane są plany inwestycyjne ze środków publicznych obejmujące 0 punktów adresowych. Realizowanych jest 0 projektów z KPO i 0 projektów z FERC. Dane pochodzą z systemu SIMBA i odnoszą się do umów o dofinansowanie zawartych do dnia 31 grudnia 2025.

W tabeli nr 6.6.5 przedstawiono liczbę punktów adresowych na terenie gminy, objętych planami inwestycyjnymi do zrealizowania ze środków publicznych.

Tabela 6.6.5: Liczba punktów adresowych ze zgłoszonymi planami inwestycyjnymi realizowanymi ze środków publicznych.		
Numer projektu	Beneficjent	Liczba PA
Brak danych		

Mapa planów inwestycyjnych

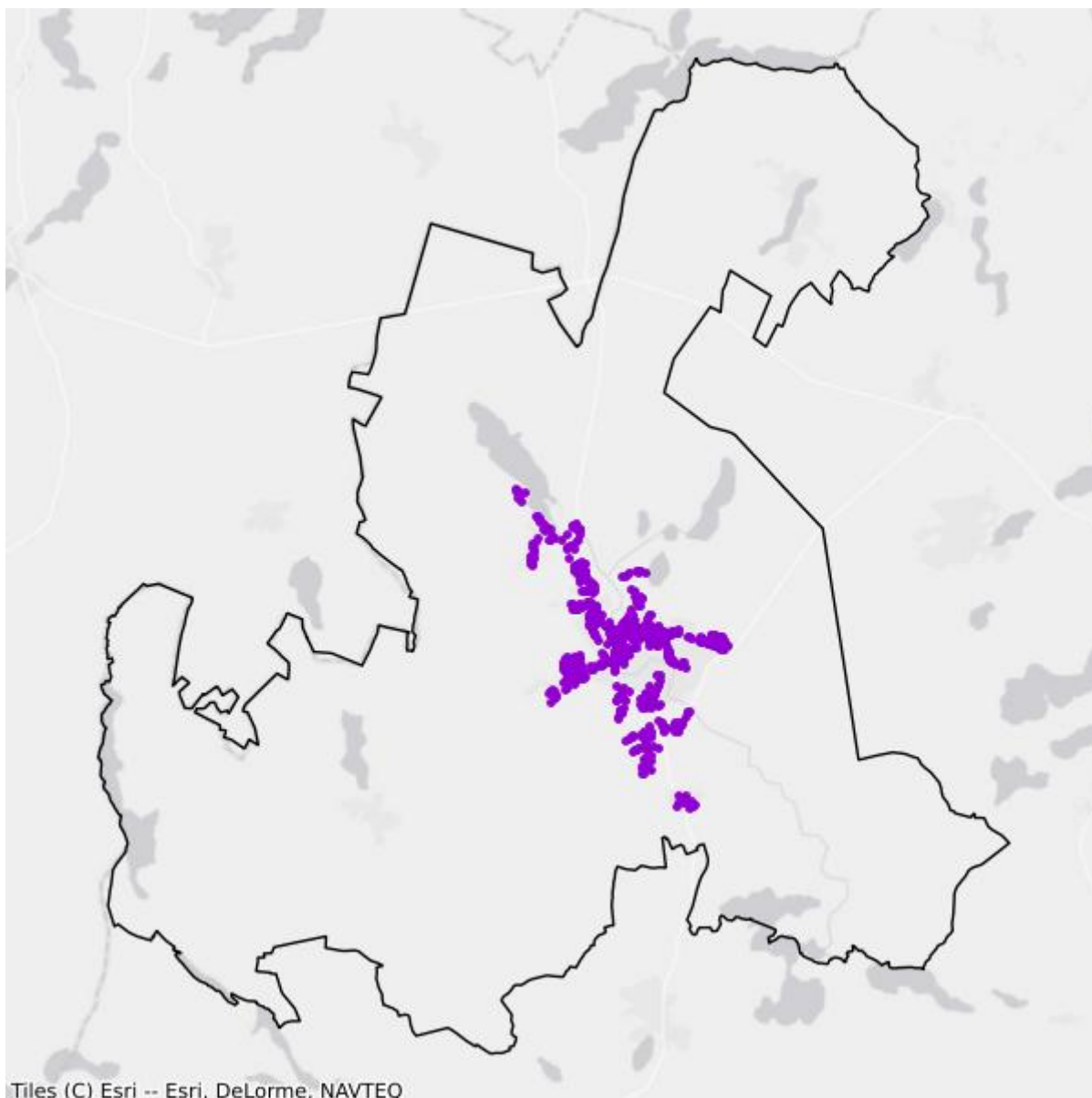

- Plany inwestycyjne realizowane ze środków prywatnych
- Plany inwestycyjne realizowane ze środków publicznych

Mapa białych plam

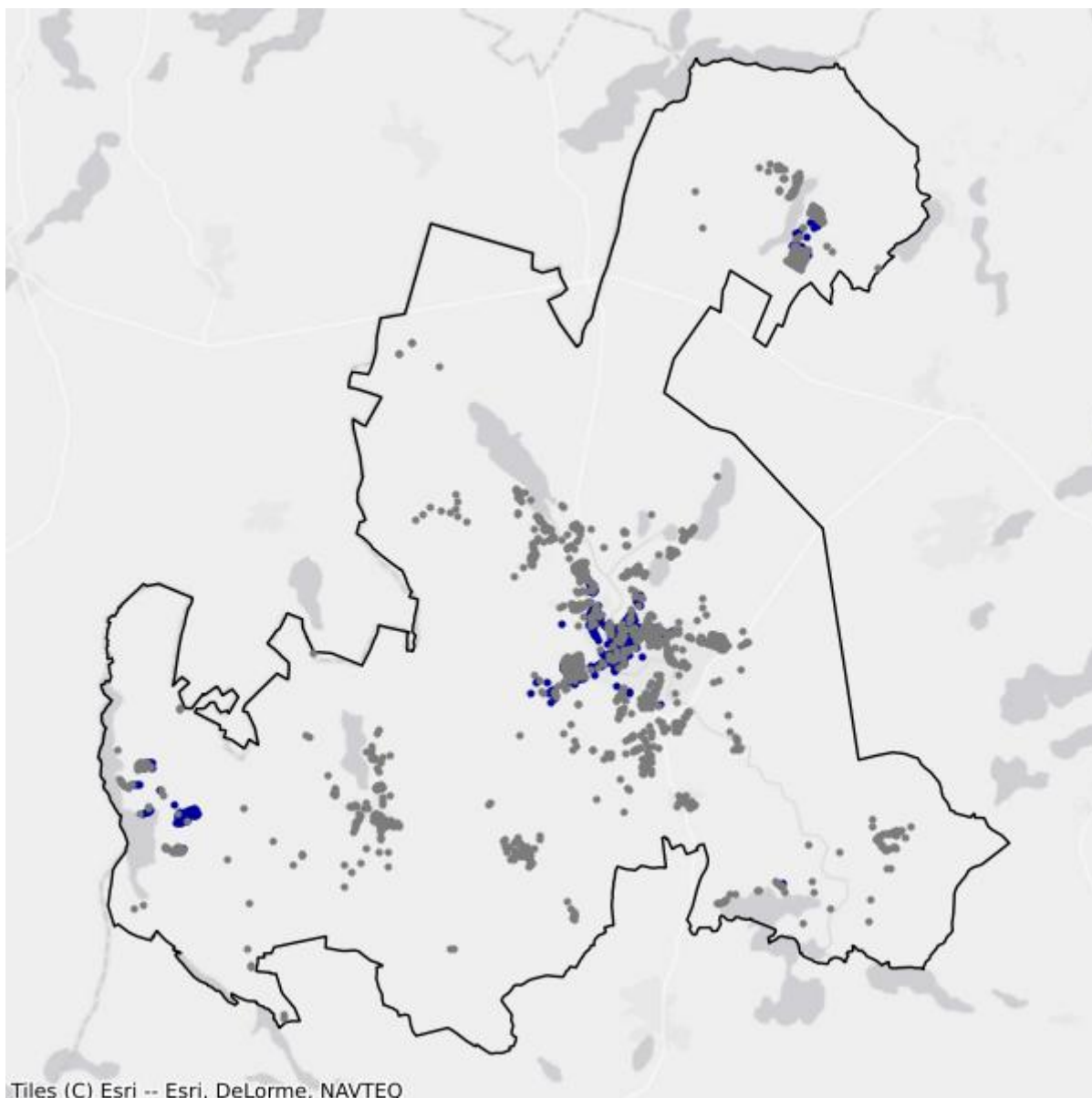

- Białe plamy
- W zasięgu poniżej 100 Mb/s

6.7. Gmina Nowa Karczma

TERC: 2206072

Statystyki ogólne

W gminie jest 2 298 punktów adresowych. Na koniec grudnia 2025 roku w zasięgu stacjonarnego dostępu do usług szerokopasmowych było 846 punktów adresowych. Na wskazanym obszarze było 2 017 białych plam NGA, w tym 1 452 pozostały bez żadnego zasięgu. Od 1 stycznia 2023 do 31 grudnia 2025 roku obywatele zgłosili 99 zapotrzebowań na internet i 5 weryfikacji danych w systemie internet.gov.pl.

W tabeli nr 6.7.1 przedstawiono przedsiębiorców telekomunikacyjnych działających na terenie gminy i świadczących usługi stacjonarnego dostępu do usług szerokopasmowych.

Tabela 6.7.1: Podmiot w zależności od rodzaju usług.			
Podmiot	Detal	Hurt	Hurt-Detal
"NETIA" SPÓŁKA AKCYJNA			X
"P4 SPÓŁKA Z OGRANICZONĄ ODPOWIEDZIALNOŚCIĄ"	X		
AIR-NET SPÓŁKA Z OGRANICZONĄ ODPOWIEDZIALNOŚCIĄ	X		
EXATEL SPÓŁKA AKCYJNA	X		
LYNX PAWEŁ KRZACZKOWSKI	X		
NASK SPÓŁKA AKCYJNA	X		
NAUKOWA I AKADEMICKA SIEĆ KOMPUTEROWA - PAŃSTWOWY INSTYTUT BADAWCZY	X		
ORANGE POLSKA SPÓŁKA AKCYJNA		X	X
POLKOMTEL SPÓŁKA Z OGRANICZONĄ ODPOWIEDZIALNOŚCIĄ	X		
PROF-TEL KRYSZTOF ZBLEWSKI	X	X	
RFC INTERNET SPÓŁKA Z OGRANICZONĄ ODPOWIEDZIALNOŚCIĄ	X		
T-MOBILE POLSKA SPÓŁKA AKCYJNA	X		

W tabeli nr 6.7.2 przedstawiono liczbowy i procentowy podział na punkty adresowe w zależności od rodzaju zasięgu na terenie gminy.

Tabela 6.7.2: Podział na rodzaje usług i zasięgów.		
	Liczba adresów	Udział %
Rzeczywisty	734	31,94%
Hurtowy (wyłącznie)	67	2,92%

	Liczba adresów	Udział %
Teoretyczny (wyłącznie)	45	1,96%
Brak zasięgu	1 452	63,19%
SUMA	2 298	100%

Zasięgi sieci

W tabeli nr 6.7.3 przedstawiono liczbowo i procentowo liczbę zasięgów oraz liczbę punktów adresowych na terenie gminy w zależności od przepustowości.

Tabela 6.7.3: Liczba zasięgów i adresów w podziale na przepustowość.				
Przepustowość [Mb/s]	Liczba zasięgów	Udział %	Liczba punktów adresowych	Udział %
2	0	0,00%	0	0,00%
10	0	0,00%	0	0,00%
20	2	0,08%	1	0,12%
30	272	11,07%	107	12,65%
40	148	6,02%	44	5,20%
50	410	16,68%	304	35,93%
60	55	2,24%	16	1,89%
70	43	1,75%	8	0,95%
80	88	3,58%	75	8,87%
90	10	0,41%	10	1,18%
100	71	2,89%	66	7,80%
200	0	0,00%	0	0,00%
300	0	0,00%	0	0,00%
400	13	0,53%	12	1,42%
500	0	0,00%	0	0,00%
600	0	0,00%	0	0,00%
700	0	0,00%	0	0,00%
800	0	0,00%	0	0,00%
900	201	8,18%	0	0,00%
1000	1 145	46,58%	203	24,00%
2000	0	0,00%	0	0,00%
3000	0	0,00%	0	0,00%
4000	0	0,00%	0	0,00%
5000	0	0,00%	0	0,00%
6000	0	0,00%	0	0,00%
7000	0	0,00%	0	0,00%
8000	0	0,00%	0	0,00%
9000	0	0,00%	0	0,00%

Przepustowość [Mb/s]	Liczba zasięgów	Udział %	Liczba punktów adresowych	Udział %
10000	0	0,00%	0	0,00%
SUMA	2 458	100%	846	100%

W tabeli nr 6.7.4 przedstawiono liczbę zasięgów w gminie w zależności od rodzaju medium.

Tabela 6.7.4: Liczba zasięgów z podziałem na medium.		
Medium	Liczba zasięgów	Udział %
światłowodowe	1 363	55,45%
kablowe współosiowe miedziane	0	0,00%
kablowe parowe miedziane	560	22,78%
radiowe (FWA)	535	21,77%
SUMA	2 458	100%

Plany inwestycyjne (komercyjne)

W gminie zostało zgłoszonych 719 planowanych inwestycji w punktach adresowych. Zgłoszone plany inwestycyjne przewidują objęcie w kolejnych 3 latach zasięgiem stacjonarnego dostępu do usług szerokopasmowych:

- 346 punktów adresowych znajdujących się już w zasięgu rzeczywistym;
- 18 punktów adresowych znajdujących się już w zasięgu wyłącznie hurtowym;
- 2 punkty adresowe znajdujące się już w zasięgu teoretycznym;
- 0 punktów adresowych znajdujących się w planie inwestycyjnym ze środków publicznych;
- 0 punktów adresowych znajdujących się w więcej niż jednym planie inwestycyjnym ze środków prywatnych;
- 353 punkty adresowe będące białymi plamami (bez zasięgu).

Plany inwestycyjne realizowane ze środków publicznych

W gminie realizowane są plany inwestycyjne ze środków publicznych obejmujące 0 punktów adresowych. Realizowanych jest 0 projektów z KPO i 0 projektów z FERC. Dane pochodzą z systemu SIMBA i odnoszą się do umów o dofinansowanie zawartych do dnia 31 grudnia 2025.

W tabeli nr 6.7.5 przedstawiono liczbę punktów adresowych na terenie gminy, objętych planami inwestycyjnymi do zrealizowania ze środków publicznych.

Tabela 6.7.5: Liczba punktów adresowych ze zgłoszonymi planami inwestycyjnymi realizowanymi ze środków publicznych.		
Numer projektu	Beneficjent	Liczba PA
Brak danych		

Mapa planów inwestycyjnych

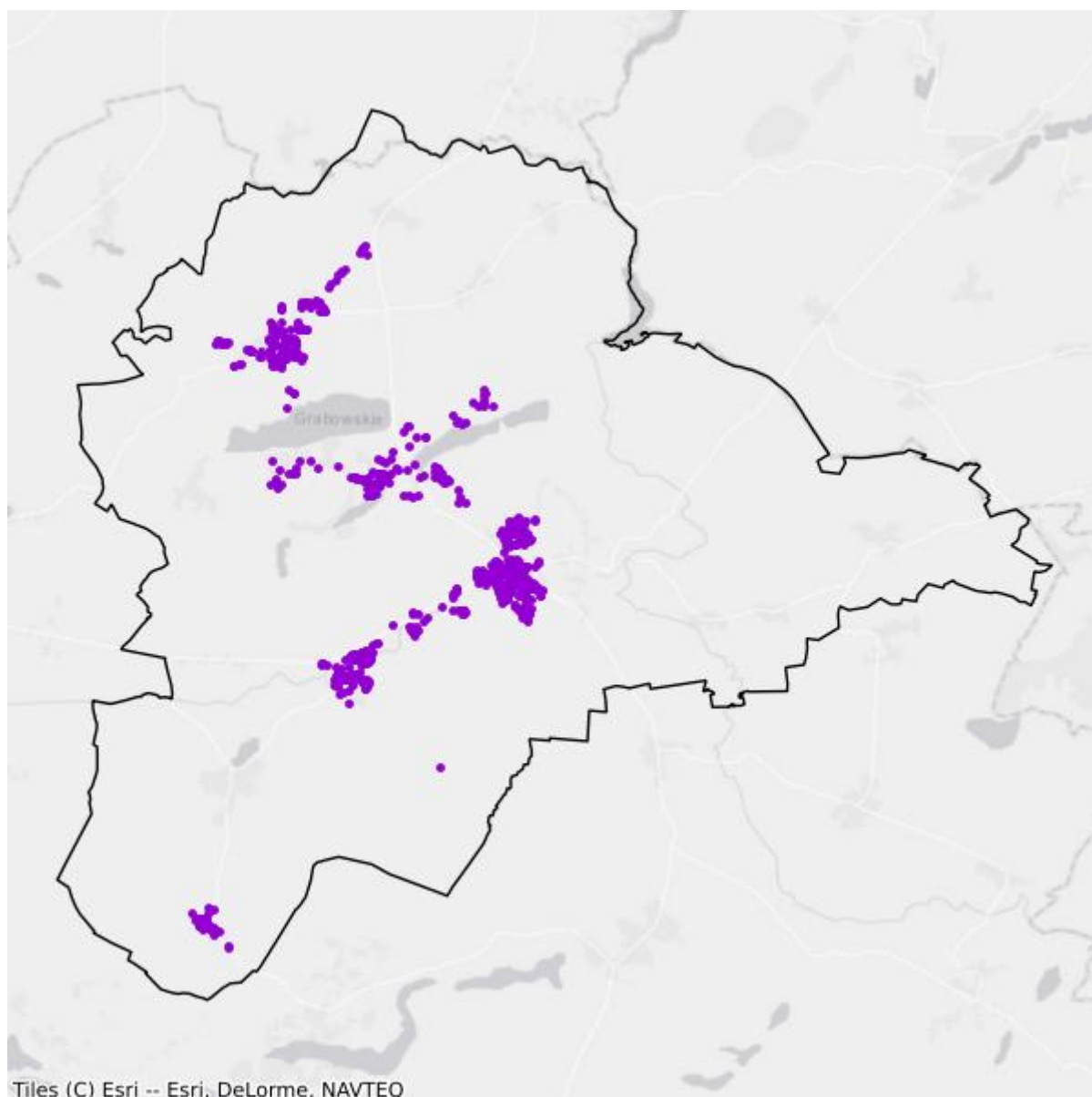

- Plany inwestycyjne realizowane ze środków prywatnych
- Plany inwestycyjne realizowane ze środków publicznych

Mapa białych plam

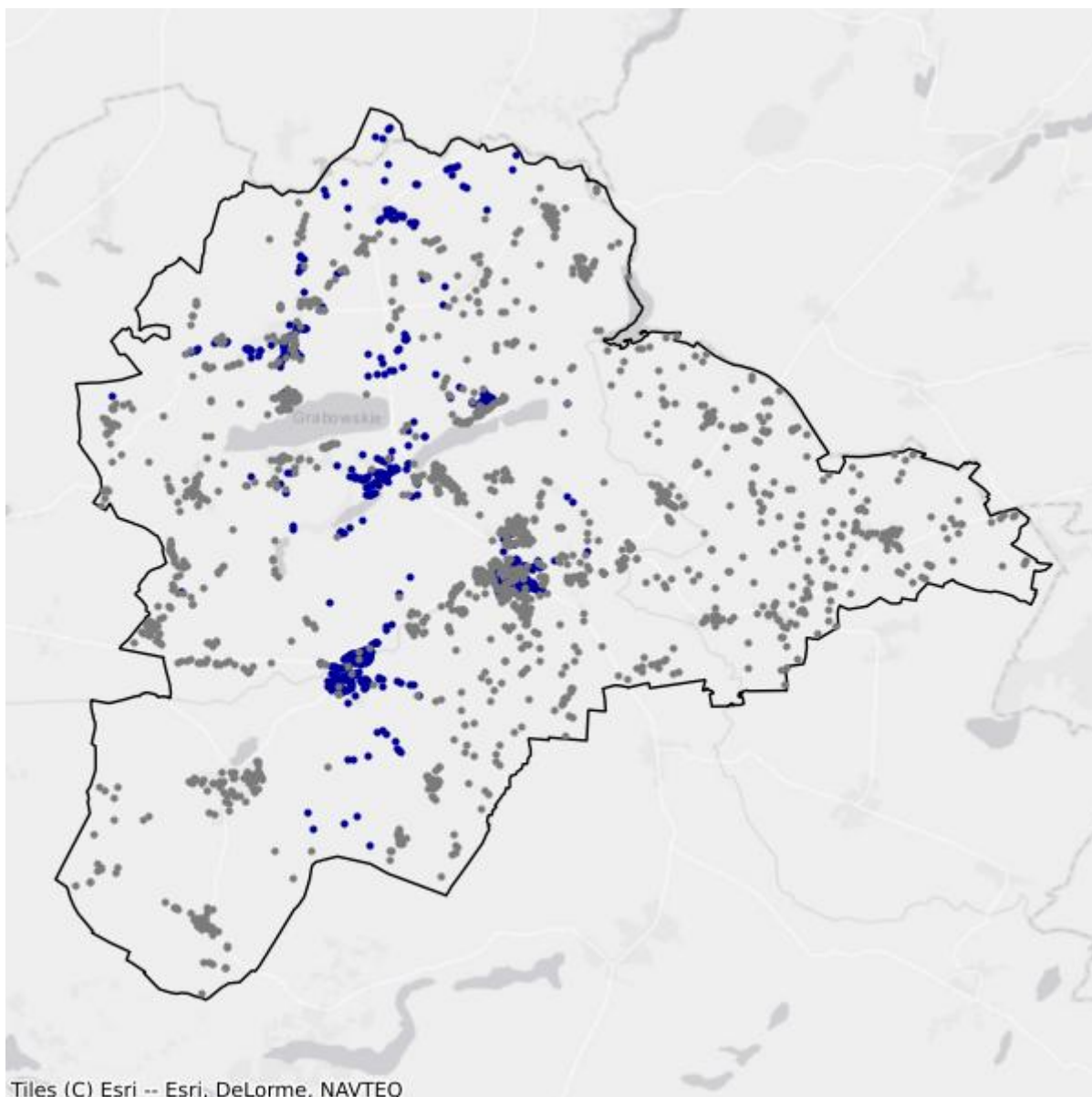

- Białe plamy
- W zasięgu poniżej 100 Mb/s

6.8. Gmina Stara Kiszewa

TERC: 2206082

Statystyki ogólne

W gminie jest 2 505 punktów adresowych. Na koniec grudnia 2025 roku w zasięgu stacjonarnego dostępu do usług szerokopasmowych było 798 punktów adresowych. Na wskazanym obszarze były 1 932 białe plamy NGA, w tym 1 707 pozostało bez żadnego zasięgu. Od 1 stycznia 2023 do 31 grudnia 2025 roku obywatele zgłosili 116 zapotrzebowań na internet i 6 weryfikacji danych w systemie internet.gov.pl.

W tabeli nr 6.8.1 przedstawiono przedsiębiorców telekomunikacyjnych działających na terenie gminy i świadczących usługi stacjonarnego dostępu do usług szerokopasmowych.

Tabela 6.8.1: Podmiot w zależności od rodzaju usług.			
Podmiot	Detal	Hurt	Hurt-Detal
"NETIA" SPÓŁKA AKCYJNA			X
"P4 SPÓŁKA Z OGRANICZONĄ ODPOWIEDZIALNOŚCIĄ"	X		
EXATEL SPÓŁKA AKCYJNA	X		
NAUKOWA I AKADEMICKA SIEĆ KOMPUTEROWA - PAŃSTWOWY INSTYTUT BADAWCZY	X		
ORANGE POLSKA SPÓŁKA AKCYJNA		X	X
POLKOMTEL SPÓŁKA Z OGRANICZONĄ ODPOWIEDZIALNOŚCIĄ	X		
RFC INTERNET SPÓŁKA Z OGRANICZONĄ ODPOWIEDZIALNOŚCIĄ	X		
T-MOBILE POLSKA SPÓŁKA AKCYJNA	X		

W tabeli nr 6.8.2 przedstawiono liczbowy i procentowy podział na punkty adresowe w zależności od rodzaju zasięgu na terenie gminy.

Tabela 6.8.2: Podział na rodzaje usług i zasięgów.		
	Liczba adresów	Udział %
Rzeczywisty	679	27,11%
Hurtowy (wyłącznie)	119	4,75%
Teoretyczny (wyłącznie)	0	0,00%
Brak zasięgu	1 707	68,14%
SUMA	2 505	100%

Zasięgi sieci

W tabeli nr 6.8.3 przedstawiono liczbowo i procentowo liczbę zasięgów oraz liczbę punktów adresowych na terenie gminy w zależności od przepustowości.

Tabela 6.8.3: Liczba zasięgów i adresów w podziale na przepustowość.				
Przepustowość [Mb/s]	Liczba zasięgów	Udział %	Liczba punktów adresowych	Udział %
2	0	0,00%	0	0,00%
10	0	0,00%	0	0,00%
20	0	0,00%	0	0,00%
30	179	4,45%	49	6,14%
40	118	2,94%	41	5,14%
50	121	3,01%	41	5,14%
60	121	3,01%	44	5,51%
70	37	0,92%	14	1,75%
80	37	0,92%	36	4,51%
90	0	0,00%	0	0,00%
100	4	0,10%	2	0,25%
200	0	0,00%	0	0,00%
300	0	0,00%	0	0,00%
400	0	0,00%	0	0,00%
500	0	0,00%	0	0,00%
600	0	0,00%	0	0,00%
700	0	0,00%	0	0,00%
800	0	0,00%	0	0,00%
900	567	14,11%	0	0,00%
1000	2 835	70,54%	571	71,55%
2000	0	0,00%	0	0,00%
3000	0	0,00%	0	0,00%
4000	0	0,00%	0	0,00%
5000	0	0,00%	0	0,00%
6000	0	0,00%	0	0,00%
7000	0	0,00%	0	0,00%
8000	0	0,00%	0	0,00%
9000	0	0,00%	0	0,00%
10000	0	0,00%	0	0,00%
SUMA	4 019	100%	798	100%

W tabeli nr 6.8.4 przedstawiono liczbę zasięgów w gminie w zależności od rodzaju medium.

Tabela 6.8.4: Liczba zasięgów z podziałem na medium.

Medium	Liczba zasięgów	Udział %
światłowodowe	3 406	84,75%
kablowe współosiowe miedziane	0	0,00%
kablowe parowe miedziane	613	15,25%
radiowe (FWA)	0	0,00%
SUMA	4 019	100%

Plany inwestycyjne (komercyjne)

W gminie zostało zgłoszonych 315 planowanych inwestycji w punktach adresowych. Zgłoszone plany inwestycyjne przewidują objęcie w kolejnych 3 latach zasięgiem stacjonarnego dostępu do usług szerokopasmowych:

- 18 punktów adresowych znajdujących się już w zasięgu rzeczywistym;
- 60 punktów adresowych znajdujących się już w zasięgu wyłącznie hurtowym;
- 0 punktów adresowych znajdujących się już w zasięgu teoretycznym;
- 0 punktów adresowych znajdujących się w planie inwestycyjnym ze środków publicznych;
- 0 punktów adresowych znajdujących się w więcej niż jednym planie inwestycyjnym ze środków prywatnych;
- 237 punktów adresowych będących białymi plamami (bez zasięgu).

Plany inwestycyjne realizowane ze środków publicznych

W gminie realizowane są plany inwestycyjne ze środków publicznych obejmujące 0 punktów adresowych. Realizowanych jest 0 projektów z KPO i 0 projektów z FERC. Dane pochodzą z systemu SIMBA i odnoszą się do umów o dofinansowanie zawartych do dnia 31 grudnia 2025.

W tabeli nr 6.8.5 przedstawiono liczbę punktów adresowych na terenie gminy, objętych planami inwestycyjnymi do zrealizowania ze środków publicznych.

Tabela 6.8.5: Liczba punktów adresowych ze zgłoszonymi planami inwestycyjnymi realizowanymi ze środków publicznych.

Numer projektu	Beneficjent	Liczba PA
Brak danych		

Mapa planów inwestycyjnych

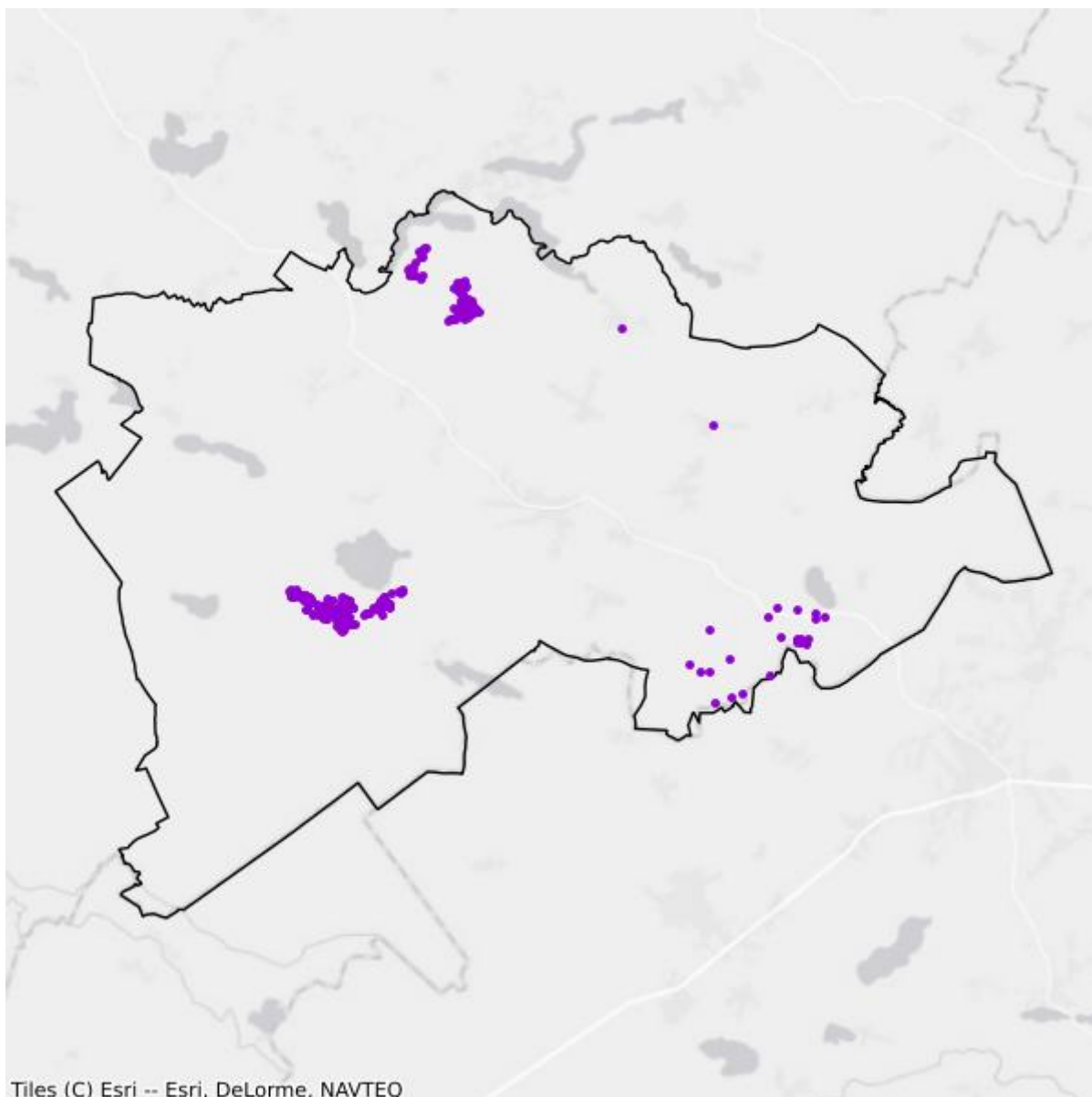

- Plany inwestycyjne realizowane ze środków prywatnych
- Plany inwestycyjne realizowane ze środków publicznych

Mapa białych plam

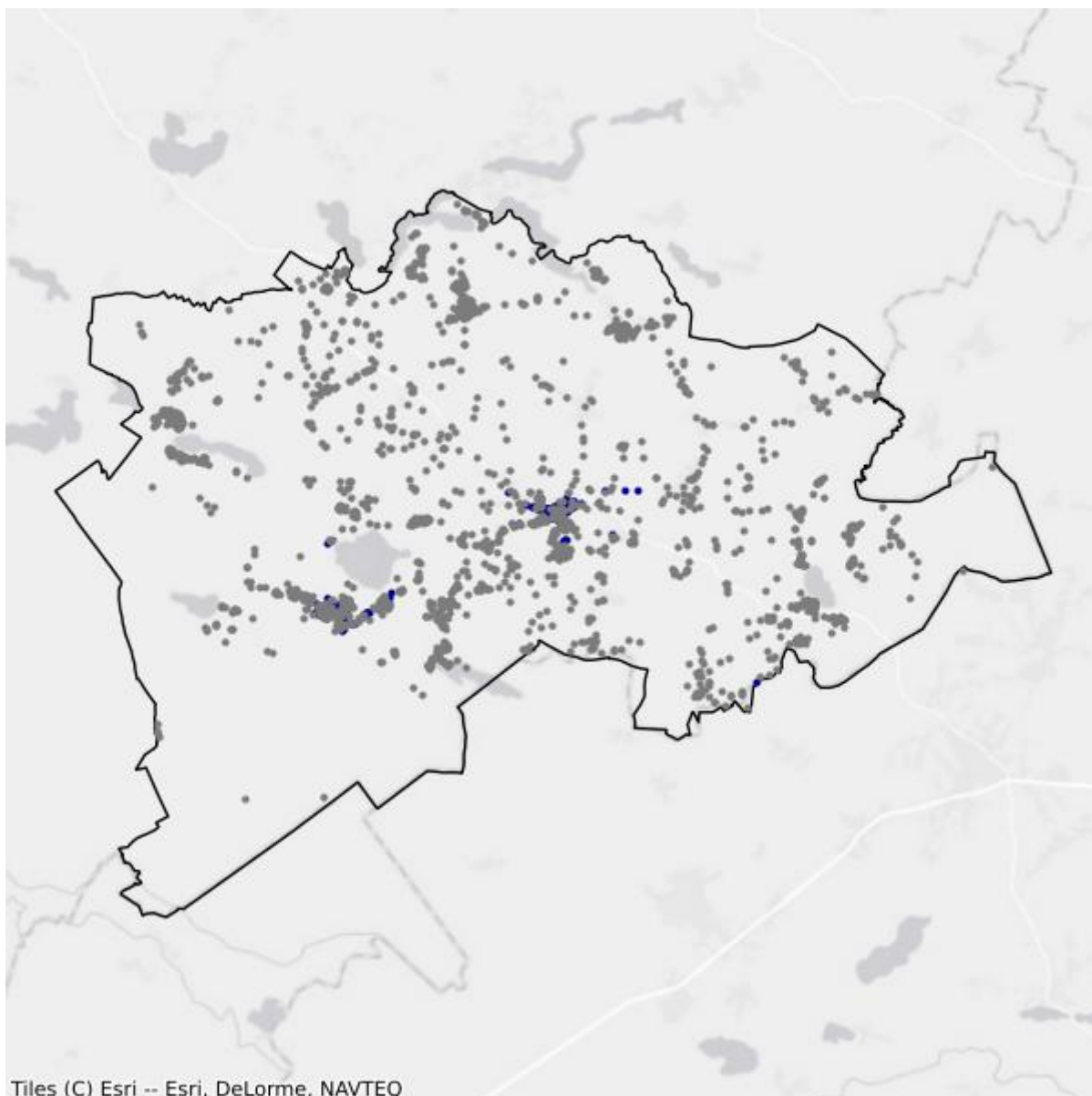

- Białe plamy
- W zasięgu poniżej 100 Mb/s

7. Powiat kwidzyński

TERC: 2207

Statystyki ogólne

W powiecie są 14 572 punkty adresowe. Na koniec grudnia 2025 roku w zasięgu stacjonarnego dostępu do usług szerokopasmowych było 11 656 punktów adresowych. Na wskazanym obszarze było 7 801 białych plam NGA, w tym 2 916 pozostało bez żadnego zasięgu. Od 1 stycznia 2023 do 31 grudnia 2025 roku obywatele zgłosili 579 zapotrzebowań na internet i 14 weryfikacji danych w systemie internet.gov.pl.

Na terenie powiatu działa 24 przedsiębiorców telekomunikacyjnych świadczących usługi stacjonarnego dostępu do usług szerokopasmowych, w tym:

- 16 świadczących wyłącznie usługi detaliczne;
- 3 świadczących wyłącznie usługi hurtowe;
- 5 świadczących usługi hurtowo-detaliczne.

W tabeli nr 7.1 przedstawiono liczbę zasięgów i punktów adresowych w zasięgu na terenie powiatu.

Tabela 7.1: Liczba zasięgów i punktów adresowych w zasięgu na terenie powiatu.			
Gmina	Liczba zasięgów zgłoszonych przez podmioty zobowiązane do raportowania	Liczba punktów adresowych objętych zasięgiem	Liczba punktów adresowych ogółem
Gardeja	2 517	830	1 840
Kwidzyn	29 739	3 866	3 925
Kwidzyn	8 087	2 971	3 210
Prabuty	7 732	1 471	2 614
Ryjewo	3 906	1 049	1 430
Sadlinki	2 656	1 469	1 553
SUMA	54 637	11 656	14 572

W tabeli nr 7.2 przedstawiono liczbowy i procentowy podział na punkty adresowe w zależności od rodzaju zasięgu na terenie powiatu.

Tabela 7.2: Podział na rodzaje usług i zasięgów.		
	Liczba adresów	Udział %
Rzeczywisty	7 371	50,58%
Hurtowy (wyłącznie)	1 483	10,18%

	Liczba adresów	Udział %
Teoretyczny (wyłącznie)	2 802	19,23%
Brak zasięgu	2 916	20,01%
SUMA	14 572	100%

Zasięgi sieci

W tabeli nr 7.3 przedstawiono liczbowo i procentowo liczbę zasięgów oraz liczbę punktów adresowych na terenie powiatu w zależności od przepustowości.

Tabela 7.3: Liczba zasięgów i adresów w podziale na przepustowość.				
Przepustowość [Mb/s]	Liczba zasięgów	Udział %	Liczba punktów adresowych	Udział %
2	4 608	8,43%	27	0,23%
10	731	1,34%	2	0,02%
20	293	0,54%	4	0,03%
30	4 525	8,28%	308	2,64%
40	1 738	3,18%	103	0,88%
50	12 982	23,76%	4 225	36,25%
60	600	1,10%	95	0,82%
70	327	0,60%	51	0,44%
80	165	0,30%	62	0,53%
90	388	0,71%	8	0,07%
100	3 936	7,20%	1 620	13,90%
200	0	0,00%	0	0,00%
300	3	0,01%	0	0,00%
400	0	0,00%	0	0,00%
500	1	0,00%	0	0,00%
600	1 789	3,27%	234	2,01%
700	0	0,00%	0	0,00%
800	0	0,00%	0	0,00%
900	3 888	7,12%	794	6,81%
1000	16 812	30,77%	3 208	27,52%
2000	1 846	3,38%	913	7,83%
3000	0	0,00%	0	0,00%
4000	1	0,00%	1	0,01%
5000	0	0,00%	0	0,00%
6000	3	0,01%	0	0,00%
7000	0	0,00%	0	0,00%
8000	0	0,00%	0	0,00%
9000	0	0,00%	0	0,00%

Przepustowość [Mb/s]	Liczba zasięgów	Udział %	Liczba punktów adresowych	Udział %
10000	1	0,00%	1	0,01%
SUMA	54 637	100%	11 656	100%

W tabeli nr 7.4 przedstawiono liczbę zasięgów w powiecie w zależności od rodzaju medium.

Tabela 7.4: Liczba zasięgów z podziałem na medium.		
Medium	Liczba zasięgów	Udział %
światłowodowe	21 431	39,22%
kablowe współosiowe miedziane	2 981	5,46%
kablowe parowe miedziane	15 059	27,56%
radiowe (FWA)	15 166	27,76%
SUMA	54 637	100%

Plany inwestycyjne (komercyjne)

W powiecie zgłoszone zostały plany inwestycyjne obejmujące 3 173 punkty adresowe, w tym 2 715 unikalnych punktów adresowych.

W tabeli nr 7.5 przedstawiono liczbę punktów adresowych na terenie powiatu, objętych planami inwestycyjnymi do zrealizowania ze środków własnych inwestorów.

Tabela 7.5: Liczba punktów adresowych ze zgłoszonymi planami inwestycyjnymi finansowanymi ze środków własnych inwestora.	
Powiat	Liczba punktów adresowych objętych planami inwestycyjnymi
Gardeja	0
Kwidzyn	695
Kwidzyn	1 490
Prabuty	643
Ryjewo	344
Sadlinki	1
SUMA	3 173

Plany inwestycyjne realizowane ze środków publicznych

W powiecie realizowane są plany inwestycyjne ze środków publicznych obejmujące 4 342 punkty adresowe. Realizowane są 2 projekty z KPO i 0 projektów z FER. Dane pochodzą z systemu SIMBA i odnoszą się do umów o dofinansowanie zawartych do dnia 31 grudnia 2025.

W tabeli nr 7.6 przedstawiono liczbę punktów adresowych na terenie powiatu, objętych planami inwestycyjnymi do zrealizowania ze środków publicznych.

Tabela 7.6: Liczba punktów adresowych ze zgłoszonymi planami inwestycyjnymi realizowanymi ze środków publicznych.

Gmina	Liczba punktów adresowych objętych planami inwestycyjnymi
Gardeja	1 302
Kwidzyn	700
Kwidzyn	1 237
Prabuty	0
Ryjewo	0
Sadlinki	1 103
SUMA	4 342

7.1. Gmina Kwidzyn

TERC: 2207011

Statystyki ogólne

W gminie jest 3 925 punktów adresowych. Na koniec grudnia 2025 roku w zasięgu stacjonarnego dostępu do usług szerokopasmowych było 3 866 punktów adresowych. Na wskazanym obszarze było 669 białych plam NGA, w tym 59 pozostało bez żadnego zasięgu. Od 1 stycznia 2023 do 31 grudnia 2025 roku obywatele zgłosili 174 zapotrzebowania na internet i 6 weryfikacji danych w systemie internet.gov.pl.

W tabeli nr 7.1.1 przedstawiono przedsiębiorców telekomunikacyjnych działających na terenie gminy i świadczących usługi stacjonarnego dostępu do usług szerokopasmowych.

Tabela 7.1.1: Podmiot w zależności od rodzaju usług.			
Podmiot	Detal	Hurt	Hurt-Detal
"ATMAN" SPÓŁKA Z OGRANICZONĄ ODPOWIEDZIALNOŚCIĄ	X		
"NETIA" SPÓŁKA AKCYJNA			X
"P4 SPÓŁKA Z OGRANICZONĄ ODPOWIEDZIALNOŚCIĄ"	X		
DANAR WOJTYSIAK SPÓŁKA Z OGRANICZONĄ ODPOWIEDZIALNOŚCIĄ	X		
EXATEL SPÓŁKA AKCYJNA	X		
GECKONET SPÓŁKA Z OGRANICZONĄ ODPOWIEDZIALNOŚCIĄ	X		
INEA SPÓŁKA Z OGRANICZONĄ ODPOWIEDZIALNOŚCIĄ	X		
LANDTECH SPÓŁKA Z OGRANICZONĄ ODPOWIEDZIALNOŚCIĄ	X		
MARCIN STĄPÓR STA KOM		X	
MULTIMEDIA KWIDZYN SPÓŁKA Z OGRANICZONĄ ODPOWIEDZIALNOŚCIĄ	X		
MULTIMEDIA POLSKA BIZNES SPÓŁKA AKCYJNA	X		
MULTIMEDIA POLSKA SPÓŁKA Z OGRANICZONĄ ODPOWIEDZIALNOŚCIĄ		X	
NAUKOWA I AKADEMICKA SIEĆ KOMPUTEROWA - PAŃSTWOWY INSTYTUT BADAWCZY	X		
ORANGE POLSKA SPÓŁKA AKCYJNA	X	X	X
POLKOMTEL SPÓŁKA Z OGRANICZONĄ ODPOWIEDZIALNOŚCIĄ	X		
RFC INTERNET SPÓŁKA Z OGRANICZONĄ ODPOWIEDZIALNOŚCIĄ	X		
SQS POLSKA SZYMON WYSOKIŃSKI	X		
T-MOBILE POLSKA SPÓŁKA AKCYJNA	X		
TOWERLINK POLAND SPÓŁKA Z OGRANICZONĄ ODPOWIEDZIALNOŚCIĄ		X	

Podmiot	Detal	Hurt	Hurt-Detal
VECTRA SPÓŁKA AKCYJNA	X		
ŚWIATŁOWÓD INWESTYCJE SPÓŁKA Z OGRANICZONĄ ODPOWIEDZIALNOŚCIĄ		X	

W tabeli nr 7.1.2 przedstawiono liczbowy i procentowy podział na punkty adresowe w zależności od rodzaju zasięgu na terenie gminy.

Tabela 7.1.2: Podział na rodzaje usług i zasięgów.		
	Liczba adresów	Udział %
Rzeczywisty	2 988	76,13%
Hurtowy (wyłącznie)	536	13,66%
Teoretyczny (wyłącznie)	342	8,71%
Brak zasięgu	59	1,50%
SUMA	3 925	100%

Zasięgi sieci

W tabeli nr 7.1.3 przedstawiono liczbowo i procentowo liczbę zasięgów oraz liczbę punktów adresowych na terenie gminy w zależności od przepustowości.

Tabela 7.1.3: Liczba zasięgów i adresów w podziale na przepustowość.					
Przepustowość [Mb/s]	Liczba zasięgów	Udział %	Liczba punktów adresowych	Udział %	
2	4 242	14,26%	21	0,54%	
10	693	2,33%	2	0,05%	
20	286	0,96%	1	0,03%	
30	2 255	7,58%	74	1,91%	
40	1 132	3,81%	11	0,28%	
50	5 518	18,55%	471	12,18%	
60	160	0,54%	14	0,36%	
70	37	0,12%	4	0,10%	
80	33	0,11%	4	0,10%	
90	388	1,30%	8	0,21%	
100	2 660	8,94%	604	15,62%	
200	0	0,00%	0	0,00%	
300	3	0,01%	0	0,00%	
400	0	0,00%	0	0,00%	
500	1	0,00%	0	0,00%	
600	617	2,07%	9	0,23%	
700	0	0,00%	0	0,00%	

Przepustowość [Mb/s]	Liczba zasięgów	Udział %	Liczba punktów adresowych	Udział %
800	0	0,00%	0	0,00%
900	2 300	7,73%	670	17,33%
1000	7 767	26,12%	1 160	30,01%
2000	1 642	5,52%	811	20,98%
3000	0	0,00%	0	0,00%
4000	1	0,00%	1	0,03%
5000	0	0,00%	0	0,00%
6000	3	0,01%	0	0,00%
7000	0	0,00%	0	0,00%
8000	0	0,00%	0	0,00%
9000	0	0,00%	0	0,00%
10000	1	0,00%	1	0,03%
SUMA	29 739	100%	3 866	100%

W tabeli nr 7.1.4 przedstawiono liczbę zasięgów w gminie w zależności od rodzaju medium.

Tabela 7.1.4: Liczba zasięgów z podziałem na medium.

Medium	Liczba zasięgów	Udział %
światłowodowe	10 597	35,63%
kablowe współosiowe miedziane	1 781	5,99%
kablowe parowe miedziane	10 418	35,03%
radiowe (FWA)	6 943	23,35%
SUMA	29 739	100%

Plany inwestycyjne (komercyjne)

W gminie zostało zgłoszonych 695 planowanych inwestycji w punktach adresowych. Zgłoszone plany inwestycyjne przewidują objęcie w kolejnych 3 latach zasięgiem stacjonarnego dostępu do usług szerokopasmowych:

- 507 punktów adresowych znajdujących się już w zasięgu rzeczywistym;
- 118 punktów adresowych znajdujących się już w zasięgu wyłącznie hurtowym;
- 39 punktów adresowych znajdujących się już w zasięgu teoretycznym;
- 103 punkty adresowe znajdujące się w planie inwestycyjnym ze środków publicznych;
- 21 punktów adresowych znajdujących się w więcej niż jednym planie inwestycyjnym ze środków prywatnych;
- 7 punktów adresowych będących białymi plamami (bez zasięgu).

Plany inwestycyjne realizowane ze środków publicznych

W gminie realizowane są plany inwestycyjne ze środków publicznych obejmujące 700 punktów adresowych. Realizowany jest 1 projekt z KPO i 0 projektów z FERC. Dane pochodzą z systemu SIMBA i odnoszą się do umów o dofinansowanie zawartych do dnia 31 grudnia 2025.

W tabeli nr 7.1.5 przedstawiono liczbę punktów adresowych na terenie gminy, objętych planami inwestycyjnymi do zrealizowania ze środków publicznych.

Tabela 7.1.5: Liczba punktów adresowych ze zgłoszonymi planami inwestycyjnymi realizowanymi ze środków publicznych.		
Numer projektu	Beneficjent	Liczba PA
KPOD.05.02-IW. 06-0097/24	GECKONET SPÓŁKA Z OGRANICZONĄ ODPOWIEDZIALNOŚCIĄ	700
SUMA		700

Mapa planów inwestycyjnych

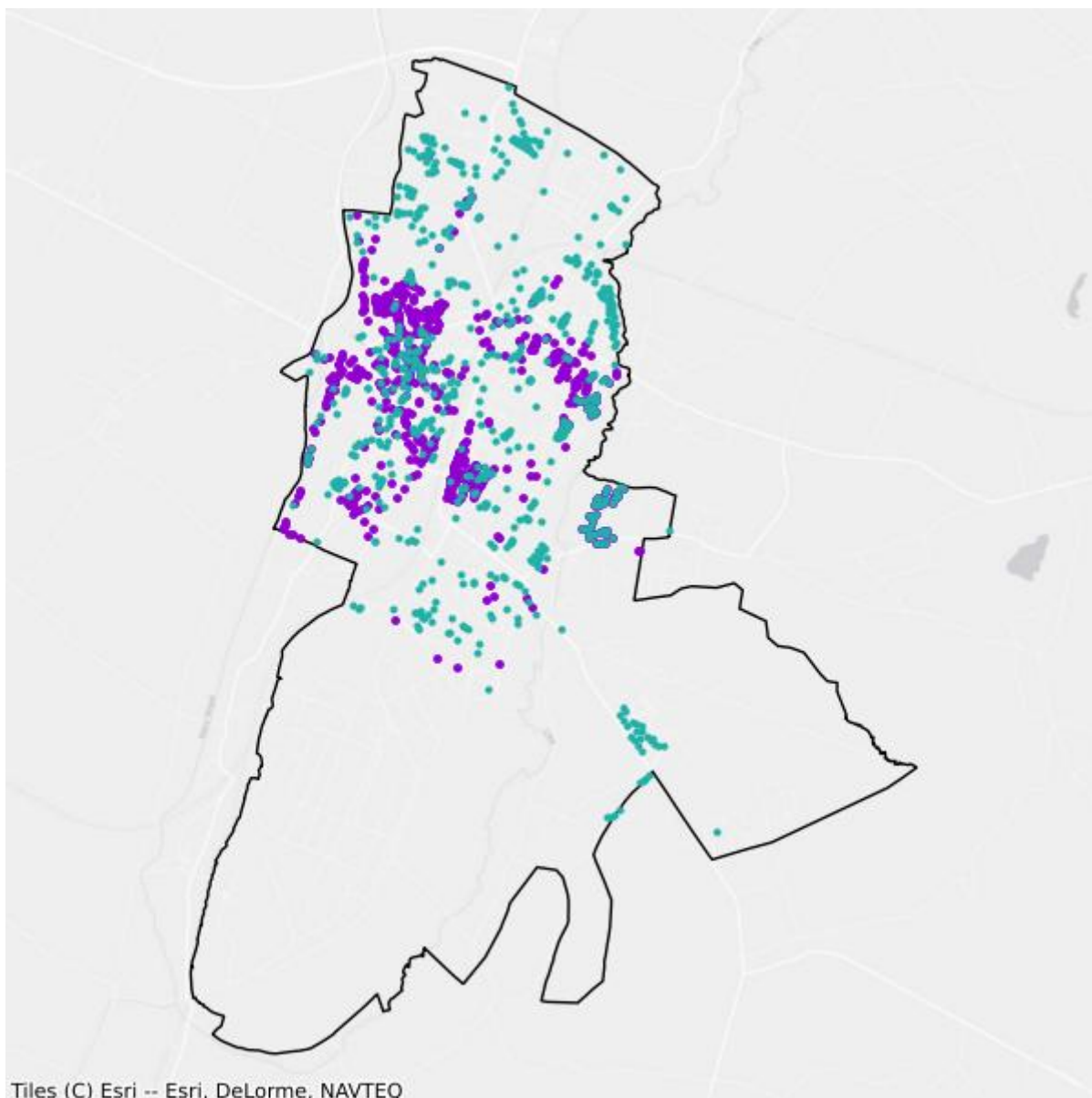

- Plany inwestycyjne realizowane ze środków prywatnych
- Plany inwestycyjne realizowane ze środków publicznych

Mapa białych plam

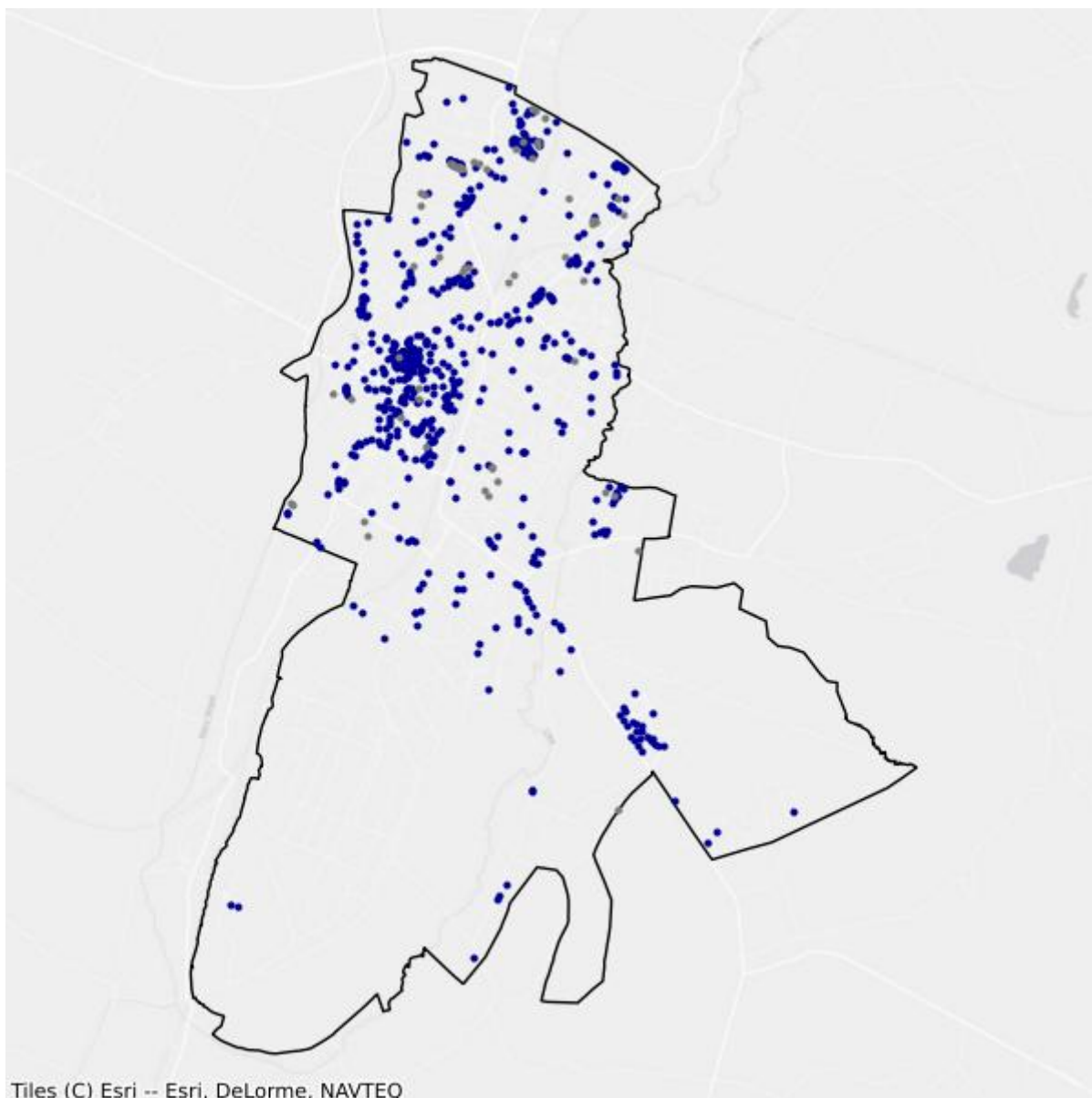

- Białe plamy
- W zasięgu poniżej 100 Mb/s

7.2. Gmina Gardeja

TERC: 2207022

Statystyki ogólne

W gminie jest 1 840 punktów adresowych. Na koniec grudnia 2025 roku w zasięgu stacjonarnego dostępu do usług szerokopasmowych było 830 punktów adresowych. Na wskazanym obszarze były 1 333 białe plamy NGA, w tym 1 010 pozostało bez żadnego zasięgu. Od 1 stycznia 2023 do 31 grudnia 2025 roku obywatele zgłosili 62 zapotrzebowania na internet i 2 weryfikacje danych w systemie internet.gov.pl.

W tabeli nr 7.2.1 przedstawiono przedsiębiorców telekomunikacyjnych działających na terenie gminy i świadczących usługi stacjonarnego dostępu do usług szerokopasmowych.

Tabela 7.2.1: Podmiot w zależności od rodzaju usług.			
Podmiot	Detal	Hurt	Hurt-Detal
"NETIA" SPÓŁKA AKCYJNA			X
"P4 SPÓŁKA Z OGRANICZONĄ ODPOWIEDZIALNOŚCIĄ"	X		
DANAR WOJTYSIAK SPÓŁKA Z OGRANICZONĄ ODPOWIEDZIALNOŚCIĄ	X		
EXATEL SPÓŁKA AKCYJNA	X		
GECKOINVEST SPÓŁKA Z OGRANICZONĄ ODPOWIEDZIALNOŚCIĄ			X
GECKONET SPÓŁKA Z OGRANICZONĄ ODPOWIEDZIALNOŚCIĄ	X		
INEA SPÓŁKA Z OGRANICZONĄ ODPOWIEDZIALNOŚCIĄ	X		
NAUKOWA I AKADEMICKA SIEĆ KOMPUTEROWA - PAŃSTWOWY INSTYTUT BADAWCZY	X		
ORANGE POLSKA SPÓŁKA AKCYJNA	X	X	X
POLKOMTEL SPÓŁKA Z OGRANICZONĄ ODPOWIEDZIALNOŚCIĄ	X		
RFC INTERNET SPÓŁKA Z OGRANICZONĄ ODPOWIEDZIALNOŚCIĄ	X		
T-MOBILE POLSKA SPÓŁKA AKCYJNA	X		
TOWERLINK POLAND SPÓŁKA Z OGRANICZONĄ ODPOWIEDZIALNOŚCIĄ		X	
VECTRA SPÓŁKA AKCYJNA	X		
ŚWIATŁOWÓD INWESTYCJE SPÓŁKA Z OGRANICZONĄ ODPOWIEDZIALNOŚCIĄ		X	

W tabeli nr 7.2.2 przedstawiono liczbowy i procentowy podział na punkty adresowe w zależności od rodzaju zasięgu na terenie gminy.

Tabela 7.2.2: Podział na rodzaje usług i zasięgów.

	Liczba adresów	Udział %
Rzeczywisty	428	23,26%
Hurtowy (wyłącznie)	270	14,67%
Teoretyczny (wyłącznie)	132	7,17%
Brak zasięgu	1 010	54,89%
SUMA	1 840	100%

Zasięgi sieci

W tabeli nr 7.2.3 przedstawiono liczbowo i procentowo liczbę zasięgów oraz liczbę punktów adresowych na terenie gminy w zależności od przepustowości.

Tabela 7.2.3: Liczba zasięgów i adresów w podziale na przepustowość.

Przepustowość [Mb/s]	Liczba zasięgów	Udział %	Liczba punktów adresowych	Udział %
2	0	0,00%	0	0,00%
10	0	0,00%	0	0,00%
20	1	0,04%	1	0,12%
30	162	6,44%	32	3,86%
40	80	3,18%	23	2,77%
50	291	11,56%	226	27,23%
60	49	1,95%	6	0,72%
70	72	2,86%	15	1,81%
80	44	1,75%	20	2,41%
90	0	0,00%	0	0,00%
100	45	1,79%	37	4,46%
200	0	0,00%	0	0,00%
300	0	0,00%	0	0,00%
400	0	0,00%	0	0,00%
500	0	0,00%	0	0,00%
600	0	0,00%	0	0,00%
700	0	0,00%	0	0,00%
800	0	0,00%	0	0,00%
900	213	8,46%	0	0,00%
1000	1 482	58,88%	431	51,93%
2000	78	3,10%	39	4,70%
3000	0	0,00%	0	0,00%
4000	0	0,00%	0	0,00%
5000	0	0,00%	0	0,00%
6000	0	0,00%	0	0,00%

Przepustowość [Mb/s]	Liczba zasięgów	Udział %	Liczba punktów adresowych	Udział %
7000	0	0,00%	0	0,00%
8000	0	0,00%	0	0,00%
9000	0	0,00%	0	0,00%
10000	0	0,00%	0	0,00%
SUMA	2 517	100%	830	100%

W tabeli nr 7.2.4 przedstawiono liczbę zasięgów w gminie w zależności od rodzaju medium.

Tabela 7.2.4: Liczba zasięgów z podziałem na medium.		
Medium	Liczba zasięgów	Udział %
światłowodowe	1 779	70,68%
kablowe współosiowe miedziane	0	0,00%
kablowe parowe miedziane	474	18,83%
radiowe (FWA)	264	10,49%
SUMA	2 517	100%

Plany inwestycyjne (komercyjne)

W gminie zostało zgłoszonych 0 planowanych inwestycji w punktach adresowych. Zgłoszone plany inwestycyjne przewidują objęcie w kolejnych 3 latach zasięgiem stacjonarnego dostępu do usług szerokopasmowych:

- 0 punktów adresowych znajdujących się już w zasięgu rzeczywistym;
- 0 punktów adresowych znajdujących się już w zasięgu wyłącznie hurtowym;
- 0 punktów adresowych znajdujących się już w zasięgu teoretycznym;
- 0 punktów adresowych znajdujących się w planie inwestycyjnym ze środków publicznych;
- 0 punktów adresowych znajdujących się w więcej niż jednym planie inwestycyjnym ze środków prywatnych;
- 0 punktów adresowych będących białymi plamami (bez zasięgu).

Plany inwestycyjne realizowane ze środków publicznych

W gminie realizowane są plany inwestycyjne ze środków publicznych obejmujące 1 302 punkty adresowe. Realizowany jest 1 projekt z KPO i 0 projektów z FERC. Dane pochodzą z systemu SIMBA i odnoszą się do umów o dofinansowanie zawartych do dnia 31 grudnia 2025.

W tabeli nr 7.2.5 przedstawiono liczbę punktów adresowych na terenie gminy, objętych planami inwestycyjnymi do zrealizowania ze środków publicznych.

Tabela 7.2.5: Liczba punktów adresowych ze zgłoszonymi planami inwestycyjnymi realizowanymi ze środków publicznych.

Numer projektu	Beneficjent	Liczba PA
KPOD.05.02-IW. 06-0294/23	GECKOINVEST SPÓŁKA Z OGRANICZONĄ ODPOWIEDZIALNOŚCIĄ	1 302
SUMA		1 302

Mapa planów inwestycyjnych

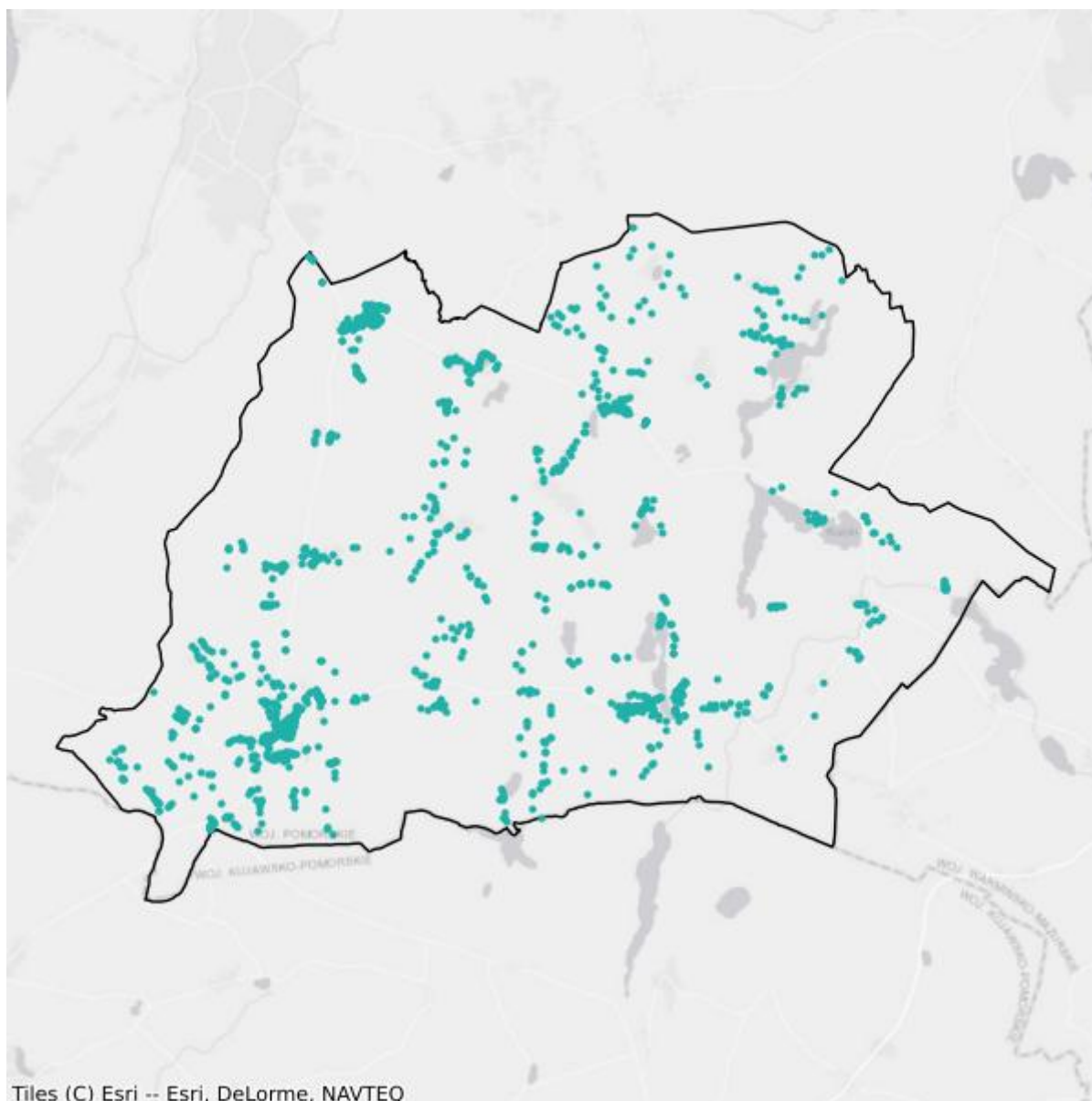

- Plany inwestycyjne realizowane ze środków prywatnych
- Plany inwestycyjne realizowane ze środków publicznych

Mapa białych plam

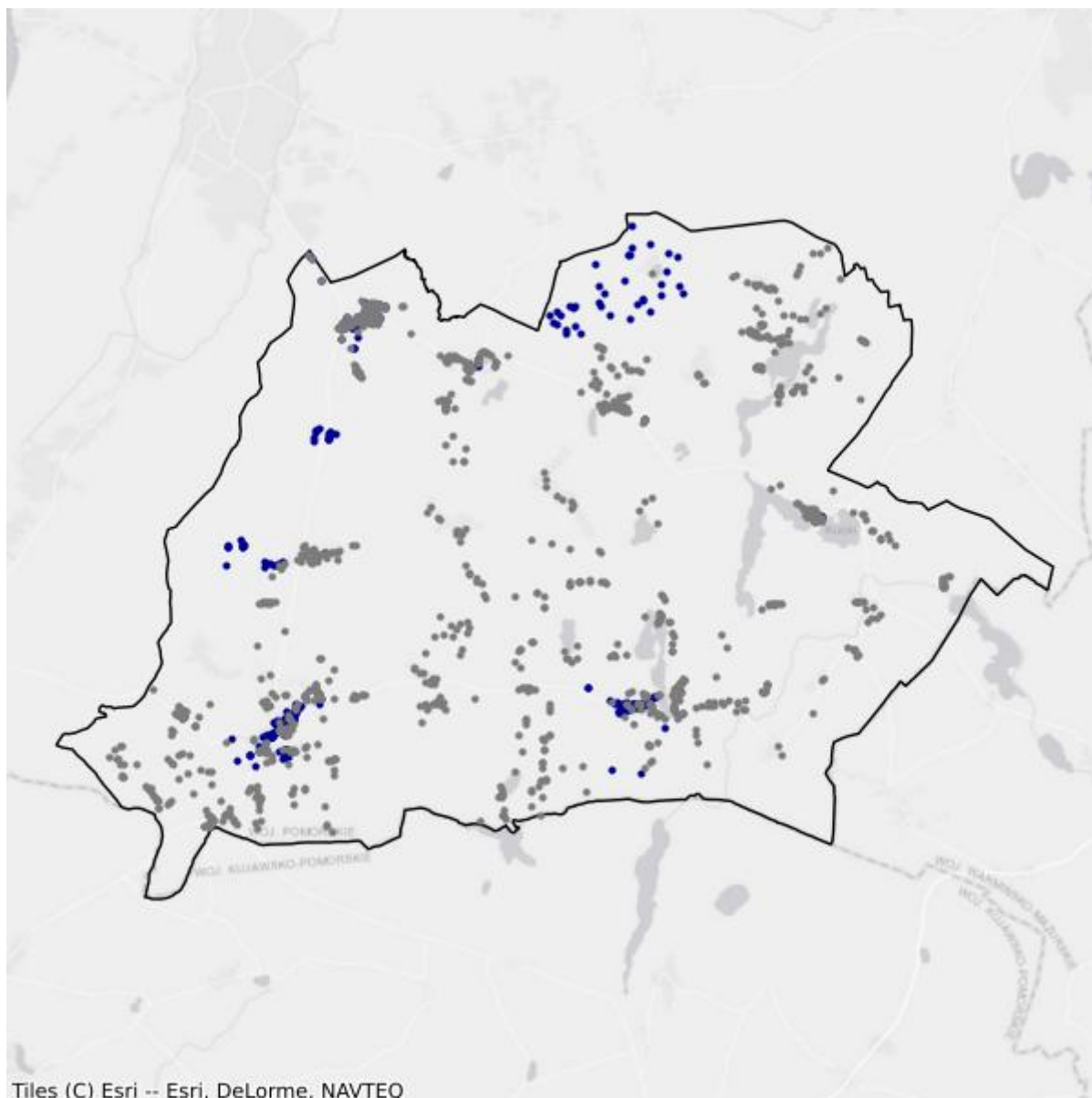

- Białe plamy
- W zasięgu poniżej 100 Mb/s

7.3. Gmina Kwidzyn

TERC: 2207032

Statystyki ogólne

W gminie jest 3 210 punktów adresowych. Na koniec grudnia 2025 roku w zasięgu stacjonarnego dostępu do usług szerokopasmowych było 2 971 punktów adresowych. Na wskazanym obszarze były 1 944 białe plamy NGA, w tym 239 pozostało bez żadnego zasięgu. Od 1 stycznia 2023 do 31 grudnia 2025 roku obywatele zgłosili 169 zapotrzebowań na internet i 4 weryfikacje danych w systemie internet.gov.pl.

W tabeli nr 7.3.1 przedstawiono przedsiębiorców telekomunikacyjnych działających na terenie gminy i świadczących usługi stacjonarnego dostępu do usług szerokopasmowych.

Tabela 7.3.1: Podmiot w zależności od rodzaju usług.			
Podmiot	Detal	Hurt	Hurt-Detal
"ATMAN" SPÓŁKA Z OGRANICZONĄ ODPOWIEDZIALNOŚCIĄ	X		
"NETIA" SPÓŁKA AKCYJNA			X
"P4 SPÓŁKA Z OGRANICZONĄ ODPOWIEDZIALNOŚCIĄ"	X		
DANAR WOJTYSIAK SPÓŁKA Z OGRANICZONĄ ODPOWIEDZIALNOŚCIĄ	X		
GECKONET SPÓŁKA Z OGRANICZONĄ ODPOWIEDZIALNOŚCIĄ	X		
MULTIMEDIA POLSKA SPÓŁKA Z OGRANICZONĄ ODPOWIEDZIALNOŚCIĄ		X	X
NAUKOWA I AKADEMICKA SIEĆ KOMPUTEROWA - PAŃSTWOWY INSTYTUT BADAWCZY	X		
ORANGE POLSKA SPÓŁKA AKCYJNA		X	X
POLKOMTEL SPÓŁKA Z OGRANICZONĄ ODPOWIEDZIALNOŚCIĄ	X		
RFC INTERNET SPÓŁKA Z OGRANICZONĄ ODPOWIEDZIALNOŚCIĄ	X		
T-MOBILE POLSKA SPÓŁKA AKCYJNA	X		
TOWERLINK POLAND SPÓŁKA Z OGRANICZONĄ ODPOWIEDZIALNOŚCIĄ		X	
VECTRA SPÓŁKA AKCYJNA	X		

W tabeli nr 7.3.2 przedstawiono liczbowy i procentowy podział na punkty adresowe w zależności od rodzaju zasięgu na terenie gminy.

Tabela 7.3.2: Podział na rodzaje usług i zasięgów.		
	Liczba adresów	Udział %
Rzeczywisty	1 410	43,93%

	Liczba adresów	Udział %
Hurtowy (wyłącznie)	179	5,58%
Teoretyczny (wyłącznie)	1 382	43,05%
Brak zasięgu	239	7,45%
SUMA	3 210	100%

Zasięgi sieci

W tabeli nr 7.3.3 przedstawiono liczbowo i procentowo liczbę zasięgów oraz liczbę punktów adresowych na terenie gminy w zależności od przepustowości.

Tabela 7.3.3: Liczba zasięgów i adresów w podziale na przepustowość.					
Przepustowość [Mb/s]	Liczba zasięgów	Udział %	Liczba punktów adresowych	Udział %	
2	366	4,53%	6	0,20%	
10	38	0,47%	0	0,00%	
20	1	0,01%	0	0,00%	
30	351	4,34%	10	0,34%	
40	211	2,61%	8	0,27%	
50	3 486	43,11%	1 639	55,17%	
60	155	1,92%	15	0,50%	
70	103	1,27%	13	0,44%	
80	49	0,61%	14	0,47%	
90	0	0,00%	0	0,00%	
100	979	12,11%	760	25,58%	
200	0	0,00%	0	0,00%	
300	0	0,00%	0	0,00%	
400	0	0,00%	0	0,00%	
500	0	0,00%	0	0,00%	
600	42	0,52%	0	0,00%	
700	0	0,00%	0	0,00%	
800	0	0,00%	0	0,00%	
900	442	5,47%	124	4,17%	
1000	1 864	23,05%	382	12,86%	
2000	0	0,00%	0	0,00%	
3000	0	0,00%	0	0,00%	
4000	0	0,00%	0	0,00%	
5000	0	0,00%	0	0,00%	
6000	0	0,00%	0	0,00%	
7000	0	0,00%	0	0,00%	
8000	0	0,00%	0	0,00%	

Przepustowość [Mb/s]	Liczba zasięgów	Udział %	Liczba punktów adresowych	Udział %
9000	0	0,00%	0	0,00%
10000	0	0,00%	0	0,00%
SUMA	8 087	100%	2 971	100%

W tabeli nr 7.3.4 przedstawiono liczbę zasięgów w gminie w zależności od rodzaju medium.

Tabela 7.3.4: Liczba zasięgów z podziałem na medium.		
Medium	Liczba zasięgów	Udział %
światłowodowe	2 284	28,24%
kablowe współosiowe miedziane	70	0,87%
kablowe parowe miedziane	1 464	18,10%
radiowe (FWA)	4 269	52,79%
SUMA	8 087	100%

Plany inwestycyjne (komercyjne)

W gminie zostało zgłoszonych 1 490 planowanych inwestycji w punktach adresowych. Zgłoszone plany inwestycyjne przewidują objęcie w kolejnych 3 latach zasięgiem stacjonarnego dostępu do usług szerokopasmowych:

- 535 punktów adresowych znajdujących się już w zasięgu rzeczywistym;
- 41 punktów adresowych znajdujących się już w zasięgu wyłącznie hurtowym;
- 447 punktów adresowych znajdujących się już w zasięgu teoretycznym;
- 343 punkty adresowe znajdujące się w planie inwestycyjnym ze środków publicznych;
- 373 punkty adresowe znajdujące się w więcej niż jednym planie inwestycyjnym ze środków prywatnych;
- 94 punkty adresowe będące białymi plamami (bez zasięgu).

Plany inwestycyjne realizowane ze środków publicznych

W gminie realizowane są plany inwestycyjne ze środków publicznych obejmujące 1 237 punktów adresowych. Realizowany jest 1 projekt z KPO i 0 projektów z FER. Dane pochodzą z systemu SIMBA i odnoszą się do umów o dofinansowanie zawartych do dnia 31 grudnia 2025.

W tabeli nr 7.3.5 przedstawiono liczbę punktów adresowych na terenie gminy, objętych planami inwestycyjnymi do zrealizowania ze środków publicznych.

Tabela 7.3.5: Liczba punktów adresowych ze zgłoszonymi planami inwestycyjnymi realizowanymi ze środków publicznych.

Numer projektu	Beneficjent	Liczba PA
KPOD.05.02-IW. 06-0097/24	GECKONET SPÓŁKA Z OGRANICZONĄ ODPOWIEDZIALNOŚCIĄ	1 237
SUMA		1 237

Mapa planów inwestycyjnych

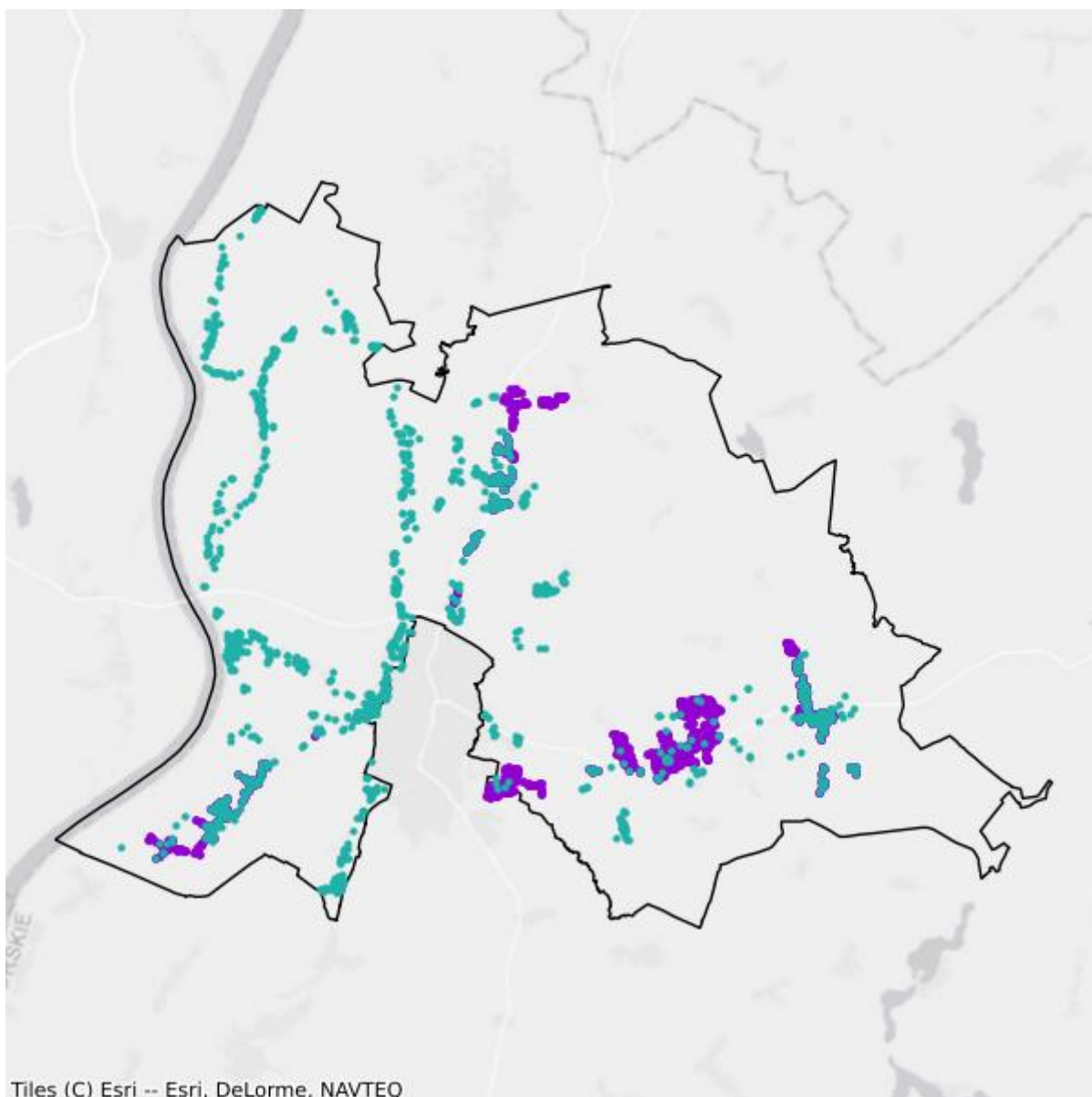

- Plany inwestycyjne realizowane ze środków prywatnych
- Plany inwestycyjne realizowane ze środków publicznych

Mapa białych plam

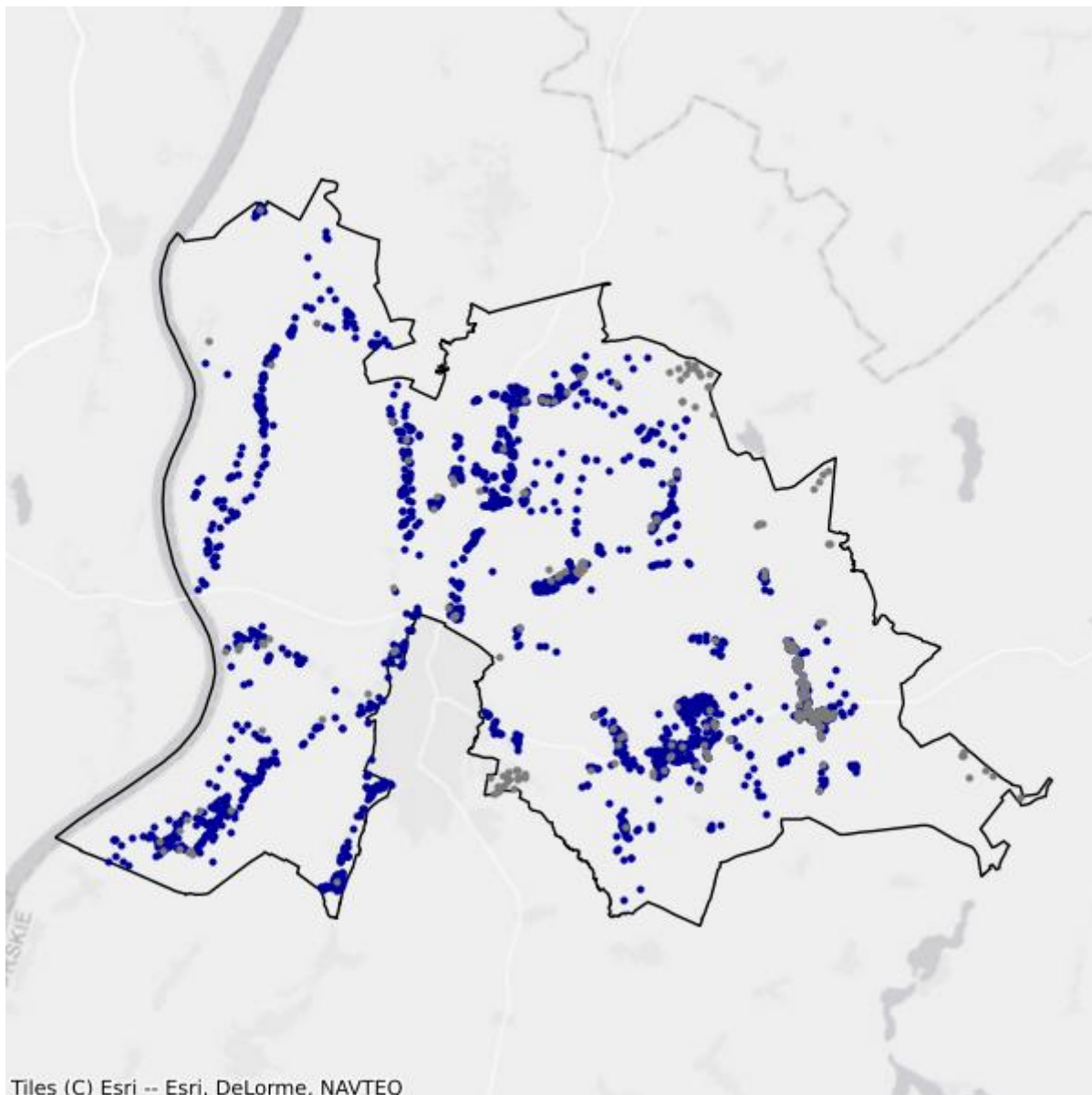

- Białe plamy
- W zasięgu poniżej 100 Mb/s

7.4. Gmina Prabuty

TERC: 2207043

Statystyki ogólne

W gminie jest 2 614 punktów adresowych. Na koniec grudnia 2025 roku w zasięgu stacjonarnego dostępu do usług szerokopasmowych było 1 471 punktów adresowych. Na wskazanym obszarze było 1 597 białych plam NGA, w tym 1 143 pozostały bez żadnego zasięgu. Od 1 stycznia 2023 do 31 grudnia 2025 roku obywatele zgłosili 60 zapotrzebowań na internet i 1 weryfikację danych w systemie internet.gov.pl.

W tabeli nr 7.4.1 przedstawiono przedsiębiorców telekomunikacyjnych działających na terenie gminy i świadczących usługi stacjonarnego dostępu do usług szerokopasmowych.

Tabela 7.4.1: Podmiot w zależności od rodzaju usług.			
Podmiot	Detal	Hurt	Hurt-Detal
"NETIA" SPÓŁKA AKCYJNA			X
"P4 SPÓŁKA Z OGRANICZONĄ ODPOWIEDZIALNOŚCIĄ"	X		
"TK TELEKOM" SPÓŁKA Z OGRANICZONĄ ODPOWIEDZIALNOŚCIĄ			X
DANAR WOJTYSIAK SPÓŁKA Z OGRANICZONĄ ODPOWIEDZIALNOŚCIĄ	X		
EXATEL SPÓŁKA AKCYJNA	X		
INEA SPÓŁKA Z OGRANICZONĄ ODPOWIEDZIALNOŚCIĄ	X		
LANDTECH SPÓŁKA Z OGRANICZONĄ ODPOWIEDZIALNOŚCIĄ	X		
MULTIMEDIA POLSKA SPÓŁKA Z OGRANICZONĄ ODPOWIEDZIALNOŚCIĄ			X
NASK SPÓŁKA AKCYJNA	X		
NAUKOWA I AKADEMICKA SIEĆ KOMPUTEROWA - PAŃSTWOWY INSTYTUT BADAWCZY	X		
ORANGE POLSKA SPÓŁKA AKCYJNA	X	X	X
POLKOMTEL SPÓŁKA Z OGRANICZONĄ ODPOWIEDZIALNOŚCIĄ	X		
RFC INTERNET SPÓŁKA Z OGRANICZONĄ ODPOWIEDZIALNOŚCIĄ	X		
T-MOBILE POLSKA SPÓŁKA AKCYJNA	X		
TOWERLINK POLAND SPÓŁKA Z OGRANICZONĄ ODPOWIEDZIALNOŚCIĄ		X	
VECTRA SPÓŁKA AKCYJNA	X		
ŚWIATŁOWÓD INWESTYCJE SPÓŁKA Z OGRANICZONĄ ODPOWIEDZIALNOŚCIĄ		X	

W tabeli nr 7.4.2 przedstawiono liczbowy i procentowy podział na punkty adresowe w zależności od rodzaju zasięgu na terenie gminy.

Tabela 7.4.2: Podział na rodzaje usług i zasięgów.		
	Liczba adresów	Udział %
Rzeczywisty	1 247	47,70%
Hurtowy (wyłącznie)	216	8,26%
Teoretyczny (wyłącznie)	8	0,31%
Brak zasięgu	1 143	43,73%
SUMA	2 614	100%

Zasięgi sieci

W tabeli nr 7.4.3 przedstawiono liczbowo i procentowo liczbę zasięgów oraz liczbę punktów adresowych na terenie gminy w zależności od przepustowości.

Tabela 7.4.3: Liczba zasięgów i adresów w podziale na przepustowość.				
Przepustowość [Mb/s]	Liczba zasięgów	Udział %	Liczba punktów adresowych	Udział %
2	0	0,00%	0	0,00%
10	0	0,00%	0	0,00%
20	3	0,04%	2	0,14%
30	851	11,01%	165	11,22%
40	198	2,56%	61	4,15%
50	768	9,93%	167	11,35%
60	182	2,35%	42	2,86%
70	84	1,09%	12	0,82%
80	11	0,14%	5	0,34%
90	0	0,00%	0	0,00%
100	111	1,44%	97	6,59%
200	0	0,00%	0	0,00%
300	0	0,00%	0	0,00%
400	0	0,00%	0	0,00%
500	0	0,00%	0	0,00%
600	1 130	14,61%	225	15,30%
700	0	0,00%	0	0,00%
800	0	0,00%	0	0,00%
900	623	8,06%	0	0,00%
1000	3 753	48,54%	686	46,63%
2000	18	0,23%	9	0,61%
3000	0	0,00%	0	0,00%
4000	0	0,00%	0	0,00%

Przepustowość [Mb/s]	Liczba zasięgów	Udział %	Liczba punktów adresowych	Udział %
5000	0	0,00%	0	0,00%
6000	0	0,00%	0	0,00%
7000	0	0,00%	0	0,00%
8000	0	0,00%	0	0,00%
9000	0	0,00%	0	0,00%
10000	0	0,00%	0	0,00%
SUMA	7 732	100%	1 471	100%

W tabeli nr 7.4.4 przedstawiono liczbę zasięgów w gminie w zależności od rodzaju medium.

Tabela 7.4.4: Liczba zasięgów z podziałem na medium.		
Medium	Liczba zasięgów	Udział %
światłowodowe	4 400	56,91%
kablowe współosiowe miedziane	1 130	14,61%
kablowe parowe miedziane	1 507	19,49%
radiowe (FWA)	695	8,99%
SUMA	7 732	100%

Plany inwestycyjne (komercyjne)

W gminie zostały zgłoszone 643 planowane inwestycje w punktach adresowych. Zgłoszone plany inwestycyjne przewidują objęcie w kolejnych 3 latach zasięgiem stacjonarnego dostępu do usług szerokopasmowych:

- 307 punktów adresowych znajdujących się już w zasięgu rzeczywistym;
- 145 punktów adresowych znajdujących się już w zasięgu wyłącznie hurtowym;
- 1 punkt adresowy znajdujący się już w zasięgu teoretycznym;
- 0 punktów adresowych znajdujących się w planie inwestycyjnym ze środków publicznych;
- 64 punkty adresowe znajdujące się w więcej niż jednym planie inwestycyjnym ze środków prywatnych;
- 126 punktów adresowych będących białymi plamami (bez zasięgu).

Plany inwestycyjne realizowane ze środków publicznych

W gminie realizowane są plany inwestycyjne ze środków publicznych obejmujące 0 punktów adresowych. Realizowanych jest 0 projektów z KPO i 0 projektów z FER. Dane pochodzą z systemu SIMBA i odnoszą się do umów o dofinansowanie zawartych do dnia 31 grudnia 2025.

W tabeli nr 7.4.5 przedstawiono liczbę punktów adresowych na terenie gminy, objętych planami inwestycyjnymi do zrealizowania ze środków publicznych.

Tabela 7.4.5: Liczba punktów adresowych ze zgłoszonymi planami inwestycyjnymi realizowanymi ze środków publicznych.

Numer projektu	Beneficjent	Liczba PA
Brak danych		

Mapa planów inwestycyjnych

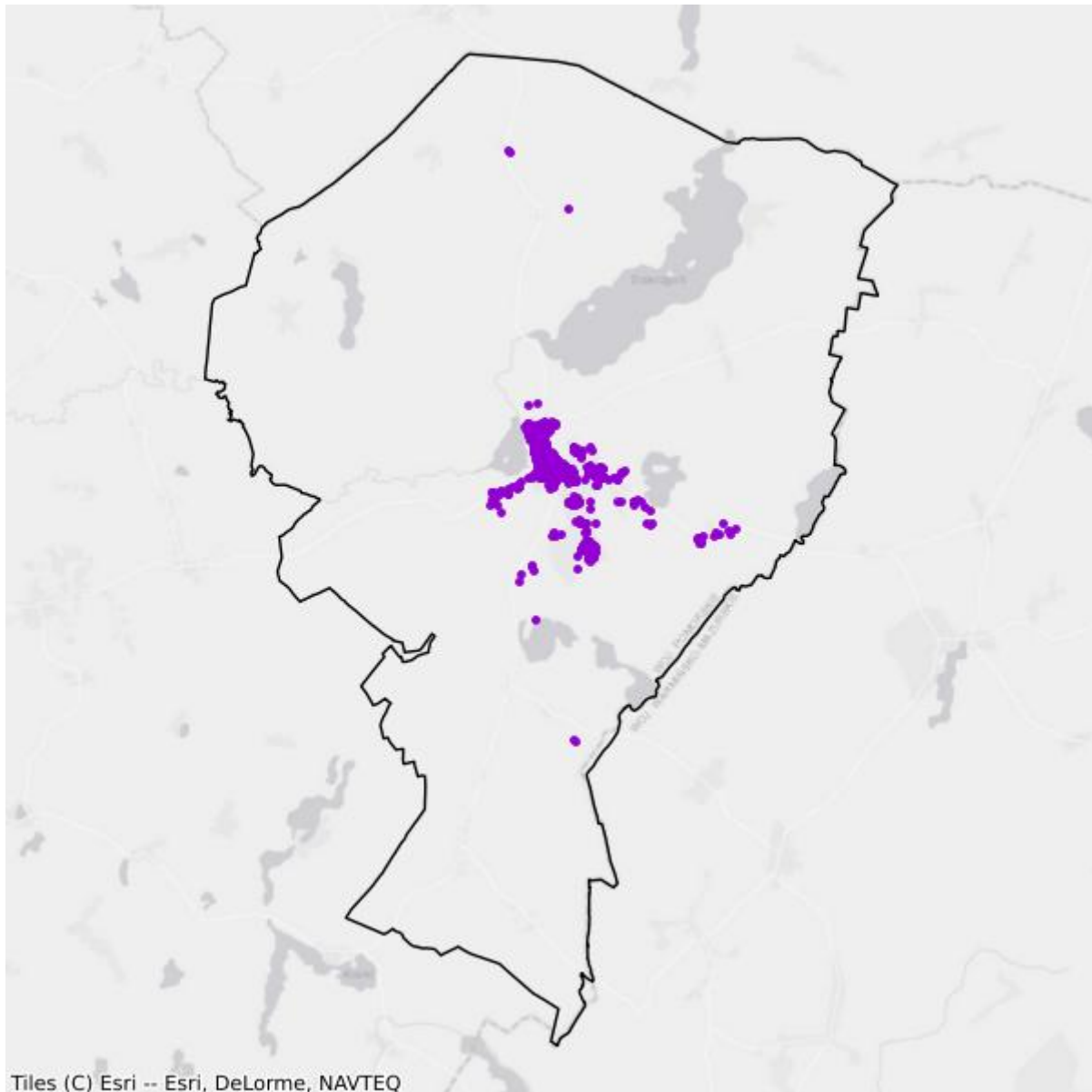

- Plany inwestycyjne realizowane ze środków prywatnych
- Plany inwestycyjne realizowane ze środków publicznych

Mapa białych plam

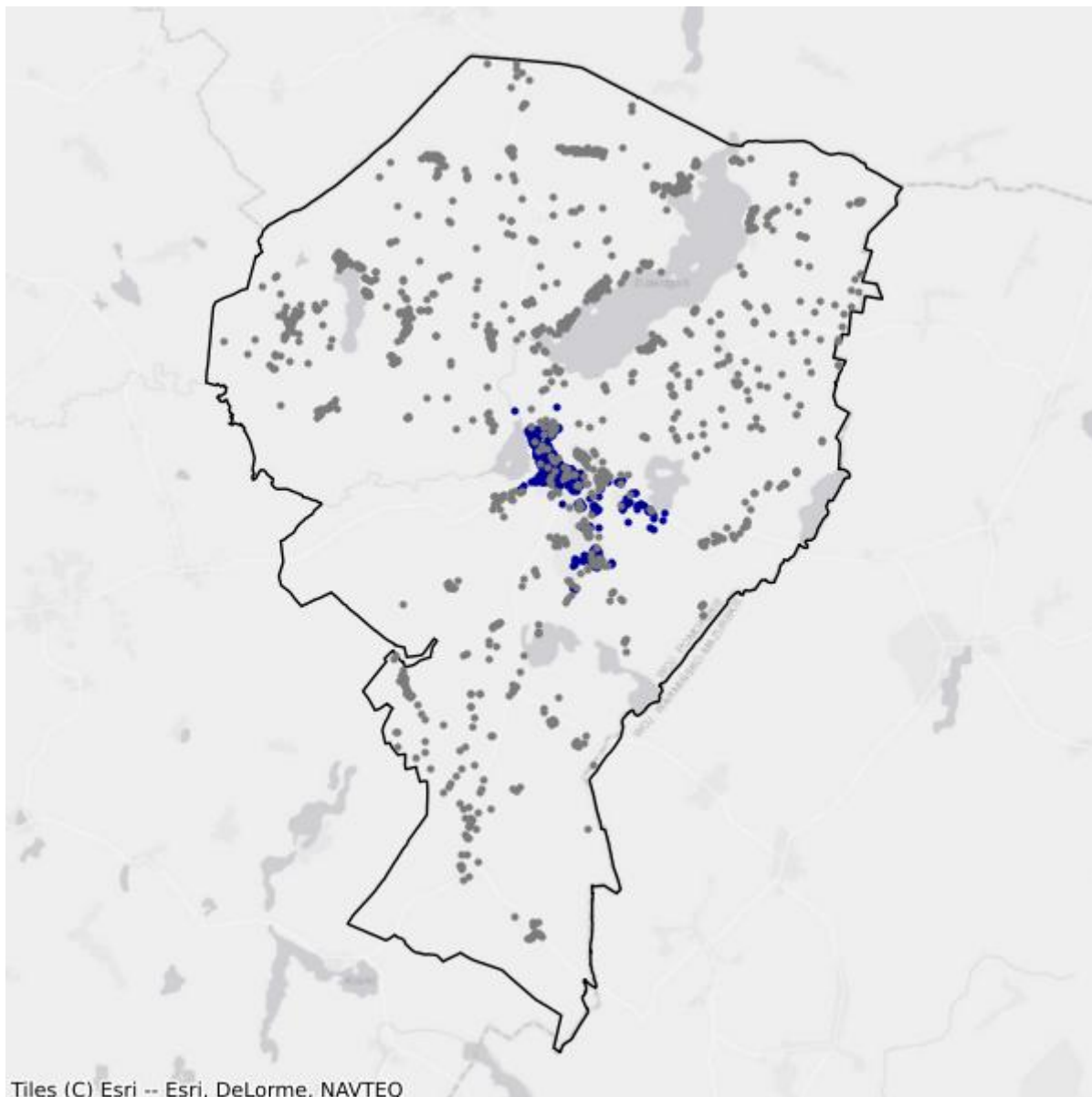

- Białe plamy
- W zasięgu poniżej 100 Mb/s

7.5. Gmina Ryjewo

TERC: 2207052

Statystyki ogólne

W gminie jest 1 430 punktów adresowych. Na koniec grudnia 2025 roku w zasięgu stacjonarnego dostępu do usług szerokopasmowych było 1 049 punktów adresowych. Na wskazanym obszarze było 1 096 białych plam NGA, w tym 381 pozostało bez żadnego zasięgu. Od 1 stycznia 2023 do 31 grudnia 2025 roku obywatele zgłosili 92 zapotrzebowania na internet i 1 weryfikację danych w systemie internet.gov.pl.

W tabeli nr 7.5.1 przedstawiono przedsiębiorców telekomunikacyjnych działających na terenie gminy i świadczących usługi stacjonarnego dostępu do usług szerokopasmowych.

Tabela 7.5.1: Podmiot w zależności od rodzaju usług.			
Podmiot	Detal	Hurt	Hurt-Detal
"NETIA" SPÓŁKA AKCYJNA			X
"P4 SPÓŁKA Z OGRANICZONĄ ODPOWIEDZIALNOŚCIĄ"	X		
DANAR WOJTYSIAK SPÓŁKA Z OGRANICZONĄ ODPOWIEDZIALNOŚCIĄ	X		
EXATEL SPÓŁKA AKCYJNA	X		
GECKONET SPÓŁKA Z OGRANICZONĄ ODPOWIEDZIALNOŚCIĄ	X		
NAUKOWA I AKADEMICKA SIEĆ KOMPUTEROWA - PAŃSTWOWY INSTYTUT BADAWCZY	X		
ORANGE POLSKA SPÓŁKA AKCYJNA		X	X
POLKOMTEL SPÓŁKA Z OGRANICZONĄ ODPOWIEDZIALNOŚCIĄ	X		
RFC INTERNET SPÓŁKA Z OGRANICZONĄ ODPOWIEDZIALNOŚCIĄ	X		
T-MOBILE POLSKA SPÓŁKA AKCYJNA	X		
VECTRA SPÓŁKA AKCYJNA	X		

W tabeli nr 7.5.2 przedstawiono liczbowy i procentowy podział na punkty adresowe w zależności od rodzaju zasięgu na terenie gminy.

Tabela 7.5.2: Podział na rodzaje usług i zasięgów.		
	Liczba adresów	Udział %
Rzeczywisty	623	43,57%
Hurtowy (wyłącznie)	63	4,41%
Teoretyczny (wyłącznie)	363	25,38%

	Liczba adresów	Udział %
Brak zasięgu	381	26,64%
SUMA	1 430	100%

Zasięgi sieci

W tabeli nr 7.5.3 przedstawiono liczbowo i procentowo liczbę zasięgów oraz liczbę punktów adresowych na terenie gminy w zależności od przepustowości.

Tabela 7.5.3: Liczba zasięgów i adresów w podziale na przepustowość.					
Przepustowość [Mb/s]	Liczba zasięgów	Udział %	Liczba punktów adresowych	Udział %	
2	0	0,00%	0	0,00%	
10	0	0,00%	0	0,00%	
20	0	0,00%	0	0,00%	
30	759	19,43%	27	2,57%	
40	51	1,31%	0	0,00%	
50	1 319	33,77%	677	64,54%	
60	0	0,00%	0	0,00%	
70	10	0,26%	2	0,19%	
80	13	0,33%	9	0,86%	
90	0	0,00%	0	0,00%	
100	93	2,38%	87	8,29%	
200	0	0,00%	0	0,00%	
300	0	0,00%	0	0,00%	
400	0	0,00%	0	0,00%	
500	0	0,00%	0	0,00%	
600	0	0,00%	0	0,00%	
700	0	0,00%	0	0,00%	
800	0	0,00%	0	0,00%	
900	241	6,17%	0	0,00%	
1000	1 420	36,35%	247	23,55%	
2000	0	0,00%	0	0,00%	
3000	0	0,00%	0	0,00%	
4000	0	0,00%	0	0,00%	
5000	0	0,00%	0	0,00%	
6000	0	0,00%	0	0,00%	
7000	0	0,00%	0	0,00%	
8000	0	0,00%	0	0,00%	
9000	0	0,00%	0	0,00%	

Przepustowość [Mb/s]	Liczba zasięgów	Udział %	Liczba punktów adresowych	Udział %
10000	0	0,00%	0	0,00%
SUMA	3 906	100%	1 049	100%

W tabeli nr 7.5.4 przedstawiono liczbę zasięgów w gminie w zależności od rodzaju medium.

Tabela 7.5.4: Liczba zasięgów z podziałem na medium.		
Medium	Liczba zasięgów	Udział %
światłowodowe	1 665	42,63%
kablowe współosiowe miedziane	0	0,00%
kablowe parowe miedziane	836	21,40%
radiowe (FWA)	1 405	35,97%
SUMA	3 906	100%

Plany inwestycyjne (komercyjne)

W gminie zostały zgłoszone 344 planowane inwestycje w punktach adresowych. Zgłoszone plany inwestycyjne przewidują objęcie w kolejnych 3 latach zasięgiem stacjonarnego dostępu do usług szerokopasmowych:

- 237 punktów adresowych znajdujących się już w zasięgu rzeczywistym;
- 27 punktów adresowych znajdujących się już w zasięgu wyłącznie hurtowym;
- 77 punktów adresowych znajdujących się już w zasięgu teoretycznym;
- 0 punktów adresowych znajdujących się w planie inwestycyjnym ze środków publicznych;
- 0 punktów adresowych znajdujących się w więcej niż jednym planie inwestycyjnym ze środków prywatnych;
- 3 punkty adresowe będące białymi plamami (bez zasięgu).

Plany inwestycyjne realizowane ze środków publicznych

W gminie realizowane są plany inwestycyjne ze środków publicznych obejmujące 0 punktów adresowych. Realizowanych jest 0 projektów z KPO i 0 projektów z FERC. Dane pochodzą z systemu SIMBA i odnoszą się do umów o dofinansowanie zawartych do dnia 31 grudnia 2025.

W tabeli nr 7.5.5 przedstawiono liczbę punktów adresowych na terenie gminy, objętych planami inwestycyjnymi do zrealizowania ze środków publicznych.

Tabela 7.5.5: Liczba punktów adresowych ze zgłoszonymi planami inwestycyjnymi realizowanymi ze środków publicznych.		
Numer projektu	Beneficjent	Liczba PA
Brak danych		

Mapa planów inwestycyjnych

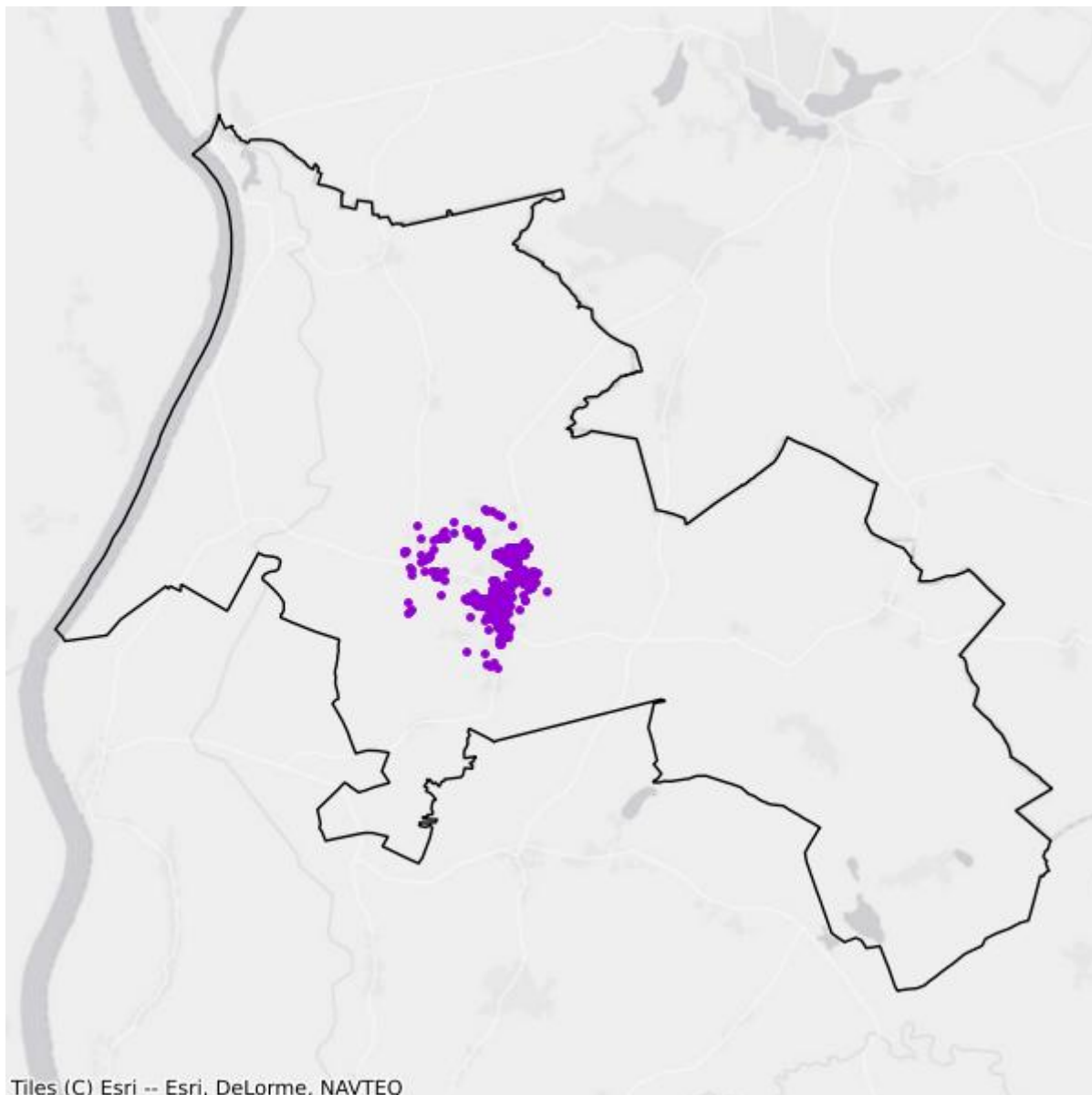

- Plany inwestycyjne realizowane ze środków prywatnych
- Plany inwestycyjne realizowane ze środków publicznych

Mapa białych plam

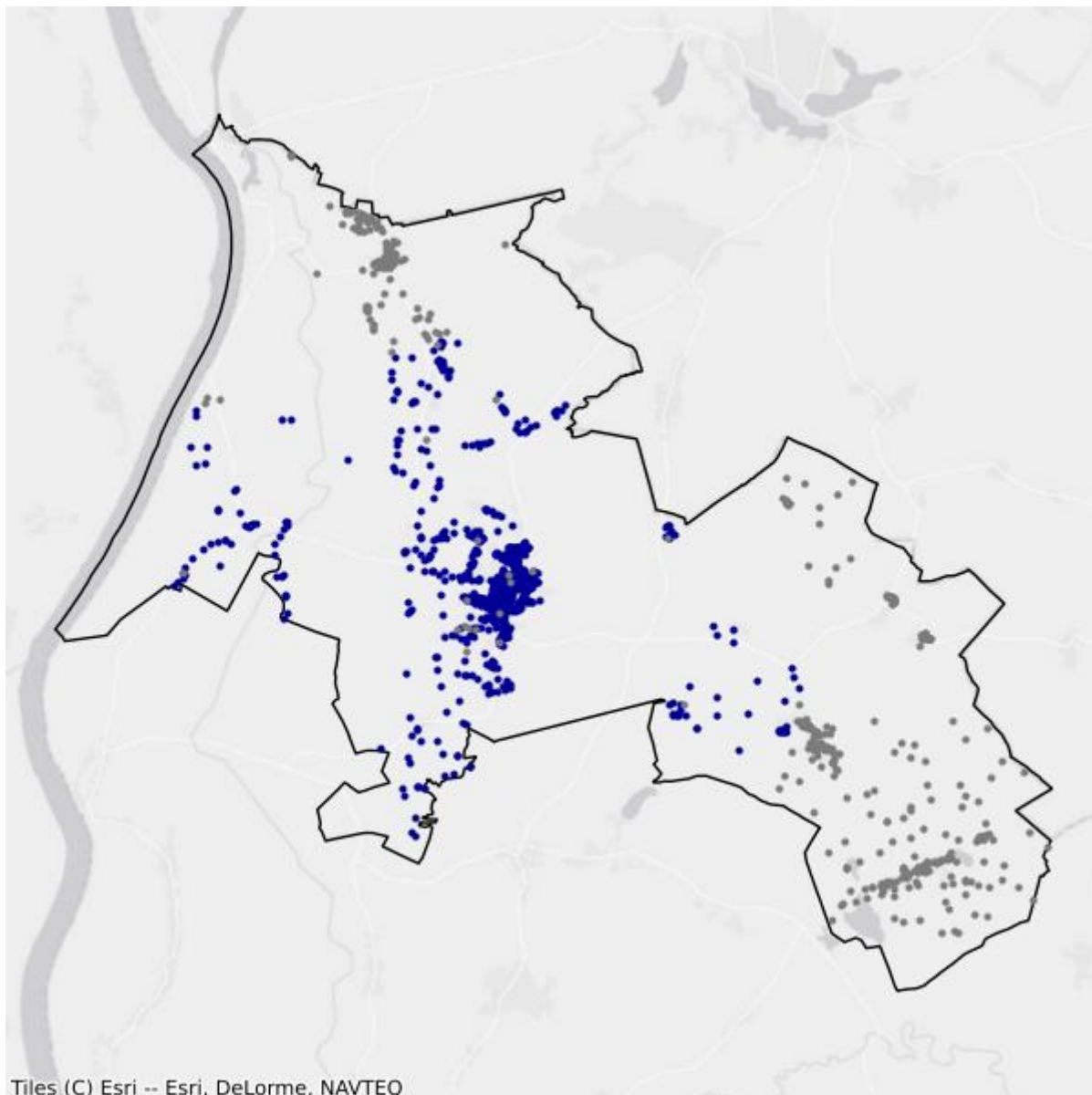

- Białe plamy
- W zasięgu poniżej 100 Mb/s

7.6. Gmina Sadlinki

TERC: 2207062

Statystyki ogólne

W gminie są 1 553 punkty adresowe. Na koniec grudnia 2025 roku w zasięgu stacjonarnego dostępu do usług szerokopasmowych było 1 469 punktów adresowych. Na wskazanym obszarze były 1 162 białe plamy NGA, w tym 84 pozostały bez żadnego zasięgu. Od 1 stycznia 2023 do 31 grudnia 2025 roku obywatele zgłosili 22 zapotrzebowania na internet i 0 weryfikacji danych w systemie internet.gov.pl.

W tabeli nr 7.6.1 przedstawiono przedsiębiorców telekomunikacyjnych działających na terenie gminy i świadczących usługi stacjonarnego dostępu do usług szerokopasmowych.

Tabela 7.6.1: Podmiot w zależności od rodzaju usług.			
Podmiot	Detal	Hurt	Hurt-Detal
"NETIA" SPÓŁKA AKCYJNA			X
"P4 SPÓŁKA Z OGRANICZONĄ ODPOWIEDZIALNOŚCIĄ"	X		
DANAR WOJTYSIAK SPÓŁKA Z OGRANICZONĄ ODPOWIEDZIALNOŚCIĄ	X		
EXATEL SPÓŁKA AKCYJNA	X		
GECKOINVEST SPÓŁKA Z OGRANICZONĄ ODPOWIEDZIALNOŚCIĄ			X
GECKONET SPÓŁKA Z OGRANICZONĄ ODPOWIEDZIALNOŚCIĄ	X		
INEA SPÓŁKA Z OGRANICZONĄ ODPOWIEDZIALNOŚCIĄ	X		
NAUKOWA I AKADEMICKA SIEĆ KOMPUTEROWA - PAŃSTWOWY INSTYTUT BADAWCZY	X		
ORANGE POLSKA SPÓŁKA AKCYJNA	X	X	X
POLKOMTEL SPÓŁKA Z OGRANICZONĄ ODPOWIEDZIALNOŚCIĄ	X		
RFC INTERNET SPÓŁKA Z OGRANICZONĄ ODPOWIEDZIALNOŚCIĄ	X		
T-MOBILE POLSKA SPÓŁKA AKCYJNA	X		
VECTRA SPÓŁKA AKCYJNA	X		
ŚWIATŁOWÓD INWESTYCJE SPÓŁKA Z OGRANICZONĄ ODPOWIEDZIALNOŚCIĄ		X	

W tabeli nr 7.6.2 przedstawiono liczbowy i procentowy podział na punkty adresowe w zależności od rodzaju zasięgu na terenie gminy.

Tabela 7.6.2: Podział na rodzaje usług i zasięgów.

	Liczba adresów	Udział %
Rzeczywisty	675	43,46%
Hurtowy (wyłącznie)	219	14,10%
Teoretyczny (wyłącznie)	575	37,03%
Brak zasięgu	84	5,41%
SUMA	1 553	100%

Zasięgi sieci

W tabeli nr 7.6.3 przedstawiono liczbowo i procentowo liczbę zasięgów oraz liczbę punktów adresowych na terenie gminy w zależności od przepustowości.

Tabela 7.6.3: Liczba zasięgów i adresów w podziale na przepustowość.

Przepustowość [Mb/s]	Liczba zasięgów	Udział %	Liczba punktów adresowych	Udział %
2	0	0,00%	0	0,00%
10	0	0,00%	0	0,00%
20	2	0,08%	0	0,00%
30	147	5,53%	0	0,00%
40	66	2,48%	0	0,00%
50	1 600	60,24%	1 045	71,14%
60	54	2,03%	18	1,23%
70	21	0,79%	5	0,34%
80	15	0,56%	10	0,68%
90	0	0,00%	0	0,00%
100	48	1,81%	35	2,38%
200	0	0,00%	0	0,00%
300	0	0,00%	0	0,00%
400	0	0,00%	0	0,00%
500	0	0,00%	0	0,00%
600	0	0,00%	0	0,00%
700	0	0,00%	0	0,00%
800	0	0,00%	0	0,00%
900	69	2,60%	0	0,00%
1000	526	19,80%	302	20,56%
2000	108	4,07%	54	3,68%
3000	0	0,00%	0	0,00%
4000	0	0,00%	0	0,00%
5000	0	0,00%	0	0,00%
6000	0	0,00%	0	0,00%

Przepustowość [Mb/s]	Liczba zasięgów	Udział %	Liczba punktów adresowych	Udział %
7000	0	0,00%	0	0,00%
8000	0	0,00%	0	0,00%
9000	0	0,00%	0	0,00%
10000	0	0,00%	0	0,00%
SUMA	2 656	100%	1 469	100%

W tabeli nr 7.6.4 przedstawiono liczbę zasięgów w gminie w zależności od rodzaju medium.

Tabela 7.6.4: Liczba zasięgów z podziałem na medium.		
Medium	Liczba zasięgów	Udział %
światłowodowe	706	26,58%
kablowe współosiowe miedziane	0	0,00%
kablowe parowe miedziane	360	13,55%
radiowe (FWA)	1 590	59,86%
SUMA	2 656	100%

Plany inwestycyjne (komercyjne)

W gminie została zgłoszona 1 planowana inwestycja w punkcie adresowym. Zgłoszone plany inwestycyjne przewidują objęcie w kolejnych 3 latach zasięgiem stacjonarnego dostępu do usług szerokopasmowych:

- 1 punkt adresowy znajdujący się już w zasięgu rzeczywistym;
- 0 punktów adresowych znajdujących się już w zasięgu wyłącznie hurtowym;
- 0 punktów adresowych znajdujących się już w zasięgu teoretycznym;
- 0 punktów adresowych znajdujących się w planie inwestycyjnym ze środków publicznych;
- 0 punktów adresowych znajdujących się w więcej niż jednym planie inwestycyjnym ze środków prywatnych;
- 0 punktów adresowych będących białymi plamami (bez zasięgu).

Plany inwestycyjne realizowane ze środków publicznych

W gminie realizowane są plany inwestycyjne ze środków publicznych obejmujące 1 103 punkty adresowe. Realizowany jest 1 projekt z KPO i 0 projektów z FERC. Dane pochodzą z systemu SIMBA i odnoszą się do umów o dofinansowanie zawartych do dnia 31 grudnia 2025.

W tabeli nr 7.6.5 przedstawiono liczbę punktów adresowych na terenie gminy, objętych planami inwestycyjnymi do zrealizowania ze środków publicznych.

Tabela 7.6.5: Liczba punktów adresowych ze zgłoszonymi planami inwestycyjnymi realizowanymi ze środków publicznych.

Numer projektu	Beneficjent	Liczba PA
KPOD.05.02-IW. 06-0294/23	GECKOINVEST SPÓŁKA Z OGRANICZONĄ ODPOWIEDZIALNOŚCIĄ	1 103
SUMA		1 103

Mapa planów inwestycyjnych

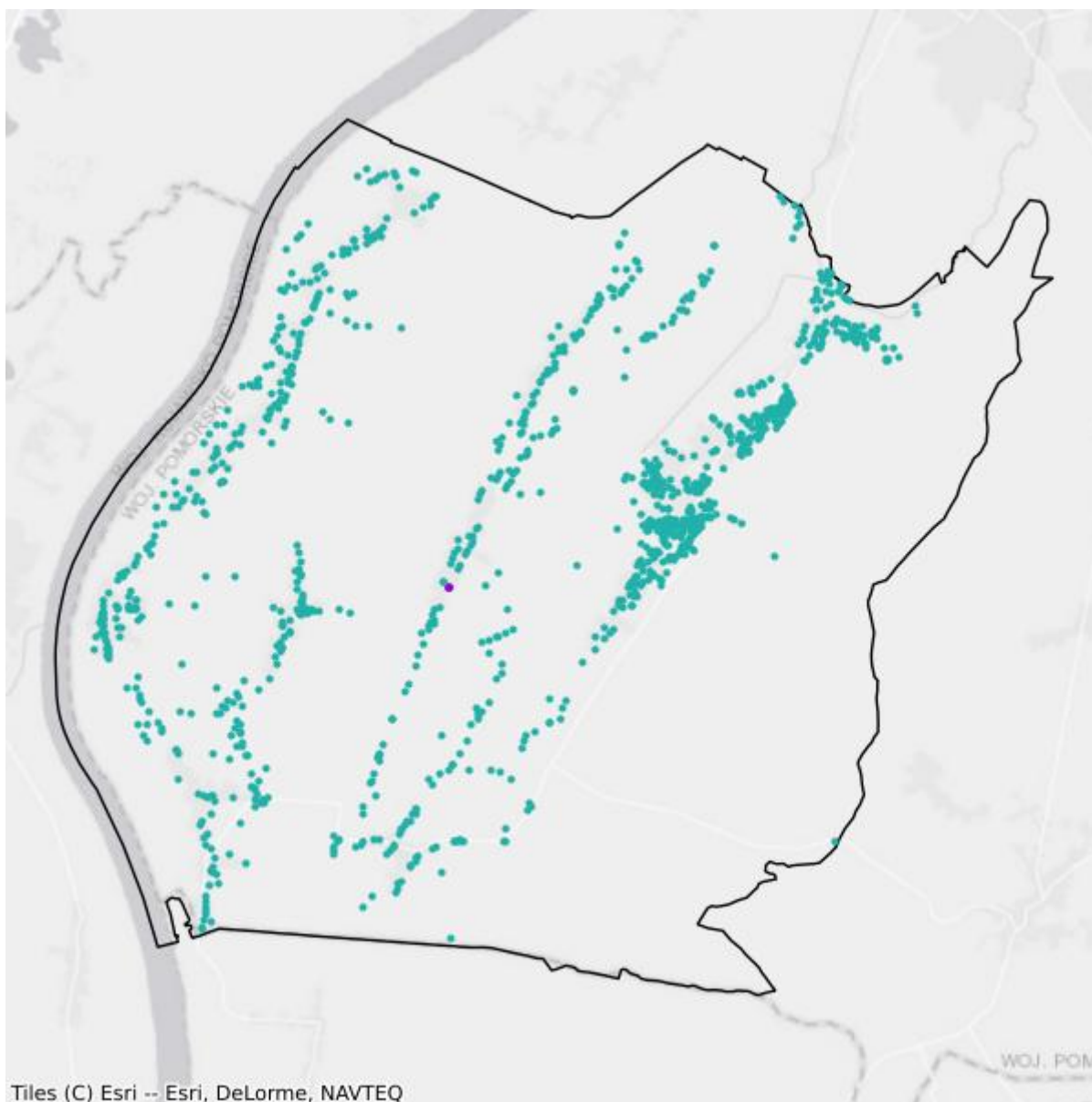

- Plany inwestycyjne realizowane ze środków prywatnych
- Plany inwestycyjne realizowane ze środków publicznych

Mapa białych plam

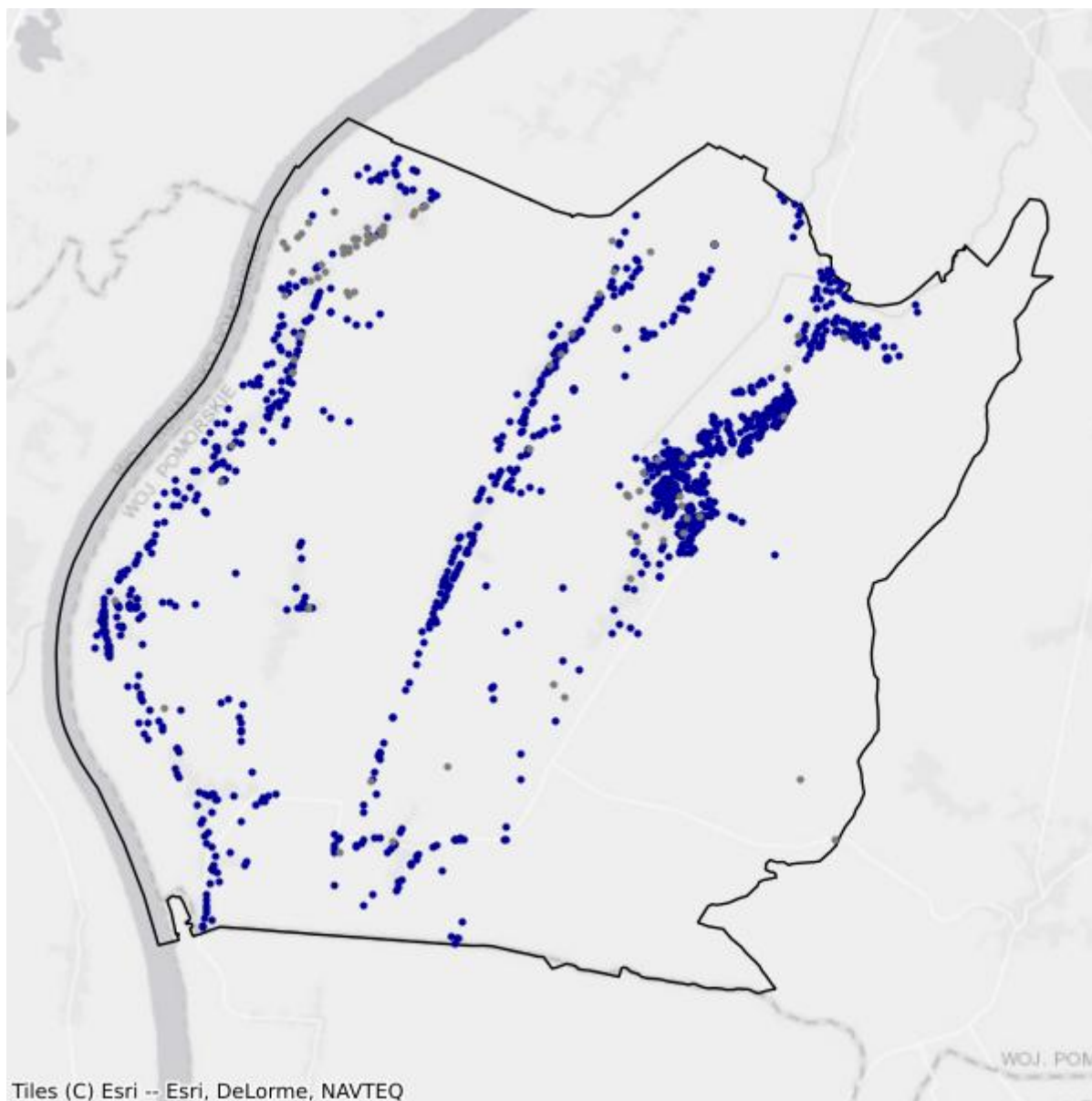

- Białe plamy
- W zasięgu poniżej 100 Mb/s

8. Powiat łęborski

TERC: 2208

Statystyki ogólne

W powiecie są 14 972 punkty adresowe. Na koniec grudnia 2025 roku w zasięgu stacjonarnego dostępu do usług szerokopasmowych było 12 566 punktów adresowych. Na wskazanym obszarze było 4 998 białych plam NGA, w tym 2 406 pozostało bez żadnego zasięgu. Od 1 stycznia 2023 do 31 grudnia 2025 roku obywatele zgłosili 330 zapotrzebowań na internet i 27 weryfikacji danych w systemie internet.gov.pl.

Na terenie powiatu działa 26 przedsiębiorców telekomunikacyjnych świadczących usługi stacjonarnego dostępu do usług szerokopasmowych, w tym:

- 17 świadczących wyłącznie usługi detaliczne;
- 3 świadczących wyłącznie usługi hurtowe;
- 6 świadczących usługi hurtowo-detaliczne.

W tabeli nr 8.1 przedstawiono liczbę zasięgów i punktów adresowych w zasięgu na terenie powiatu.

Tabela 8.1: Liczba zasięgów i punktów adresowych w zasięgu na terenie powiatu.			
Gmina	Liczba zasięgów zgłoszonych przez podmioty zobowiązane do raportowania	Liczba punktów adresowych objętych zasięgiem	Liczba punktów adresowych ogółem
Cewice	3 207	1 491	1 878
Łębork	38 591	4 758	5 233
Nowa Wieś Łęborska	8 183	3 596	4 338
Wicko	5 491	1 375	2 094
Łeba	6 171	1 346	1 429
SUMA	61 643	12 566	14 972

W tabeli nr 8.2 przedstawiono liczbowy i procentowy podział na punkty adresowe w zależności od rodzaju zasięgu na terenie powiatu.

Tabela 8.2: Podział na rodzaje usług i zasięgów.		
	Liczba adresów	Udział %
Rzeczywisty	11 667	77,93%
Hurtowy (wyłącznie)	891	5,95%

	Liczba adresów	Udział %
Teoretyczny (wyłącznie)	8	0,05%
Brak zasięgu	2 406	16,07%
SUMA	14 972	100%

Zasięgi sieci

W tabeli nr 8.3 przedstawiono liczbowo i procentowo liczbę zasięgów oraz liczbę punktów adresowych na terenie powiatu w zależności od przepustowości.

Tabela 8.3: Liczba zasięgów i adresów w podziale na przepustowość.				
Przepustowość [Mb/s]	Liczba zasięgów	Udział %	Liczba punktów adresowych	Udział %
2	3 815	6,19%	60	0,48%
10	442	0,72%	7	0,06%
20	11	0,02%	1	0,01%
30	4 742	7,69%	385	3,06%
40	2 012	3,26%	238	1,89%
50	4 385	7,11%	1 191	9,48%
60	2 044	3,32%	525	4,18%
70	870	1,41%	130	1,03%
80	185	0,30%	55	0,44%
90	0	0,00%	0	0,00%
100	198	0,32%	23	0,18%
200	0	0,00%	0	0,00%
300	120	0,19%	36	0,29%
400	4	0,01%	0	0,00%
500	3	0,00%	0	0,00%
600	3 872	6,28%	556	4,42%
700	0	0,00%	0	0,00%
800	2	0,00%	2	0,02%
900	4 949	8,03%	64	0,51%
1000	29 391	47,68%	6 992	55,64%
2000	4 597	7,46%	2 300	18,30%
3000	0	0,00%	0	0,00%
4000	0	0,00%	0	0,00%
5000	0	0,00%	0	0,00%
6000	0	0,00%	0	0,00%
7000	0	0,00%	0	0,00%
8000	0	0,00%	0	0,00%
9000	0	0,00%	0	0,00%

Przepustowość [Mb/s]	Liczba zasięgów	Udział %	Liczba punktów adresowych	Udział %
10000	1	0,00%	1	0,01%
SUMA	61 643	100%	12 566	100%

W tabeli nr 8.4 przedstawiono liczbę zasięgów w powiecie w zależności od rodzaju medium.

Tabela 8.4: Liczba zasięgów z podziałem na medium.		
Medium	Liczba zasięgów	Udział %
światłowodowe	36 556	59,30%
kablowe współosiowe miedziane	6 549	10,62%
kablowe parowe miedziane	14 832	24,06%
radiowe (FWA)	3 706	6,01%
SUMA	61 643	100%

Plany inwestycyjne (komercyjne)

W powiecie zgłoszone zostały plany inwestycyjne obejmujące 596 punktów adresowych, w tym 596 unikalnych punktów adresowych.

W tabeli nr 8.5 przedstawiono liczbę punktów adresowych na terenie powiatu, objętych planami inwestycyjnymi do zrealizowania ze środków własnych inwestorów.

Tabela 8.5: Liczba punktów adresowych ze zgłoszonymi planami inwestycyjnymi finansowanymi ze środków własnych inwestora.	
Powiat	Liczba punktów adresowych objętych planami inwestycyjnymi
Cewice	55
Lębork	54
Nowa Wieś Lęborska	282
Wicko	124
Łeba	81
SUMA	596

Plany inwestycyjne realizowane ze środków publicznych

W powiecie realizowane są plany inwestycyjne ze środków publicznych obejmujące 367 punktów adresowych. Realizowany jest 1 projekt z KPO i 0 projektów z FER. Dane pochodzą z systemu SIMBA i odnoszą się do umów o dofinansowanie zawartych do dnia 31 grudnia 2025.

W tabeli nr 8.6 przedstawiono liczbę punktów adresowych na terenie powiatu, objętych planami inwestycyjnymi do zrealizowania ze środków publicznych.

Tabela 8.6: Liczba punktów adresowych ze zgłoszonymi planami inwestycyjnymi realizowanymi ze środków publicznych.

Gmina	Liczba punktów adresowych objętych planami inwestycyjnymi
Cewice	67
Łębork	132
Nowa Wieś Łęborska	168
Wicko	0
Łeba	0
SUMA	367

8.1. Gmina Lębork

TERC: 2208011

Statystyki ogólne

W gminie są 5 233 punkty adresowe. Na koniec grudnia 2025 roku w zasięgu stacjonarnego dostępu do usług szerokopasmowych było 4 758 punktów adresowych. Na wskazanym obszarze było 996 białych plam NGA, w tym 475 pozostało bez żadnego zasięgu. Od 1 stycznia 2023 do 31 grudnia 2025 roku obywatele zgłosili 80 zapotrzebowań na internet i 7 weryfikacji danych w systemie internet.gov.pl.

W tabeli nr 8.1.1 przedstawiono przedsiębiorców telekomunikacyjnych działających na terenie gminy i świadczących usługi stacjonarnego dostępu do usług szerokopasmowych.

Tabela 8.1.1: Podmiot w zależności od rodzaju usług.			
Podmiot	Detal	Hurt	Hurt-Detal
"NETIA" SPÓŁKA AKCYJNA			X
"P4 SPÓŁKA Z OGRANICZONĄ ODPOWIEDZIALNOŚCIĄ"	X		
"STARNET TELECOM" SPÓŁKA Z OGRANICZONĄ ODPOWIEDZIALNOŚCIĄ	X		
"TK TELEKOM" SPÓŁKA Z OGRANICZONĄ ODPOWIEDZIALNOŚCIĄ			X
ACTUS - INFO SPÓŁKA Z OGRANICZONĄ ODPOWIEDZIALNOŚCIĄ			X
EXATEL SPÓŁKA AKCYJNA	X		
GTS POLAND SPÓŁKA Z OGRANICZONĄ ODPOWIEDZIALNOŚCIĄ		X	
INEA SPÓŁKA Z OGRANICZONĄ ODPOWIEDZIALNOŚCIĄ	X		
LANDTECH SPÓŁKA Z OGRANICZONĄ ODPOWIEDZIALNOŚCIĄ	X		
MNG SPÓŁKA Z OGRANICZONĄ ODPOWIEDZIALNOŚCIĄ	X		
MULTIMEDIA POLSKA SPÓŁKA Z OGRANICZONĄ ODPOWIEDZIALNOŚCIĄ		X	
NAUKOWA I AKADEMICKA SIEĆ KOMPUTEROWA - PAŃSTWOWY INSTYTUT BADAWCZY	X		
ORANGE POLSKA SPÓŁKA AKCYJNA	X	X	X
POLKOMTEL SPÓŁKA Z OGRANICZONĄ ODPOWIEDZIALNOŚCIĄ	X		
RFC INTERNET SPÓŁKA Z OGRANICZONĄ ODPOWIEDZIALNOŚCIĄ	X		
SCORPION-COMPUTER MARCIN CYGERT	X	X	X
SQS POLSKA SZYMON WYSOKIŃSKI	X		
T-MOBILE POLSKA SPÓŁKA AKCYJNA	X		
TOWERLINK POLAND SPÓŁKA Z OGRANICZONĄ ODPOWIEDZIALNOŚCIĄ		X	

Podmiot	Detal	Hurt	Hurt-Detal
VECTRA SPÓŁKA AKCYJNA	X		
ŚWIATŁOWÓD INWESTYCJE SPÓŁKA Z OGRANICZONĄ ODPOWIEDZIALNOŚCIĄ		X	

W tabeli nr 8.1.2 przedstawiono liczbowy i procentowy podział na punkty adresowe w zależności od rodzaju zasięgu na terenie gminy.

Tabela 8.1.2: Podział na rodzaje usług i zasięgów.		
	Liczba adresów	Udział %
Rzeczywisty	4 426	84,58%
Hurtowy (wyłącznie)	328	6,27%
Teoretyczny (wyłącznie)	4	0,08%
Brak zasięgu	475	9,08%
SUMA	5 233	100%

Zasięgi sieci

W tabeli nr 8.1.3 przedstawiono liczbowo i procentowo liczbę zasięgów oraz liczbę punktów adresowych na terenie gminy w zależności od przepustowości.

Tabela 8.1.3: Liczba zasięgów i adresów w podziale na przepustowość.					
Przepustowość [Mb/s]	Liczba zasięgów	Udział %	Liczba punktów adresowych	Udział %	
2	3 800	9,85%	60	1,26%	
10	442	1,15%	7	0,15%	
20	11	0,03%	1	0,02%	
30	2 731	7,08%	184	3,87%	
40	729	1,89%	96	2,02%	
50	1 425	3,69%	94	1,98%	
60	390	1,01%	46	0,97%	
70	271	0,70%	26	0,55%	
80	31	0,08%	7	0,15%	
90	0	0,00%	0	0,00%	
100	66	0,17%	9	0,19%	
200	0	0,00%	0	0,00%	
300	52	0,13%	6	0,13%	
400	4	0,01%	0	0,00%	
500	0	0,00%	0	0,00%	
600	1 788	4,63%	8	0,17%	
700	0	0,00%	0	0,00%	

Przepustowość [Mb/s]	Liczba zasięgów	Udział %	Liczba punktów adresowych	Udział %
800	0	0,00%	0	0,00%
900	3 798	9,84%	62	1,30%
1000	18 743	48,57%	1 996	41,95%
2000	4 309	11,17%	2 155	45,29%
3000	0	0,00%	0	0,00%
4000	0	0,00%	0	0,00%
5000	0	0,00%	0	0,00%
6000	0	0,00%	0	0,00%
7000	0	0,00%	0	0,00%
8000	0	0,00%	0	0,00%
9000	0	0,00%	0	0,00%
10000	1	0,00%	1	0,02%
SUMA	38 591	100%	4 758	100%

W tabeli nr 8.1.4 przedstawiono liczbę zasięgów w gminie w zależności od rodzaju medium.

Tabela 8.1.4: Liczba zasięgów z podziałem na medium.		
Medium	Liczba zasięgów	Udział %
światłowodowe	24 380	63,18%
kablowe współosiowe miedziane	4 347	11,26%
kablowe parowe miedziane	8 885	23,02%
radiowe (FWA)	979	2,54%
SUMA	38 591	100%

Plany inwestycyjne (komercyjne)

W gminie zostały zgłoszone 54 planowane inwestycje w punktach adresowych. Zgłoszone plany inwestycyjne przewidują objęcie w kolejnych 3 latach zasięgiem stacjonarnego dostępu do usług szerokopasmowych:

- 33 punkty adresowe znajdujące się już w zasięgu rzeczywistym;
- 12 punktów adresowych znajdujących się już w zasięgu wyłącznie hurtowym;
- 0 punktów adresowych znajdujących się już w zasięgu teoretycznym;
- 0 punktów adresowych znajdujących się w planie inwestycyjnym ze środków publicznych;
- 0 punktów adresowych znajdujących się w więcej niż jednym planie inwestycyjnym ze środków prywatnych;
- 9 punktów adresowych będących białymi plamami (bez zasięgu).

Plany inwestycyjne realizowane ze środków publicznych

W gminie realizowane są plany inwestycyjne ze środków publicznych obejmujące 132 punkty adresowe. Realizowany jest 1 projekt z KPO i 0 projektów z FERC. Dane pochodzą z systemu SIMBA i odnoszą się do umów o dofinansowanie zawartych do dnia 31 grudnia 2025.

W tabeli nr 8.1.5 przedstawiono liczbę punktów adresowych na terenie gminy, objętych planami inwestycyjnymi do zrealizowania ze środków publicznych.

Tabela 8.1.5: Liczba punktów adresowych ze zgłoszonymi planami inwestycyjnymi realizowanymi ze środków publicznych.		
Numer projektu	Beneficjent	Liczba PA
KPOD.05.02-IW.06-0137/25	Scorpion-Computer Marcin Cygert	132
SUMA		132

Mapa planów inwestycyjnych

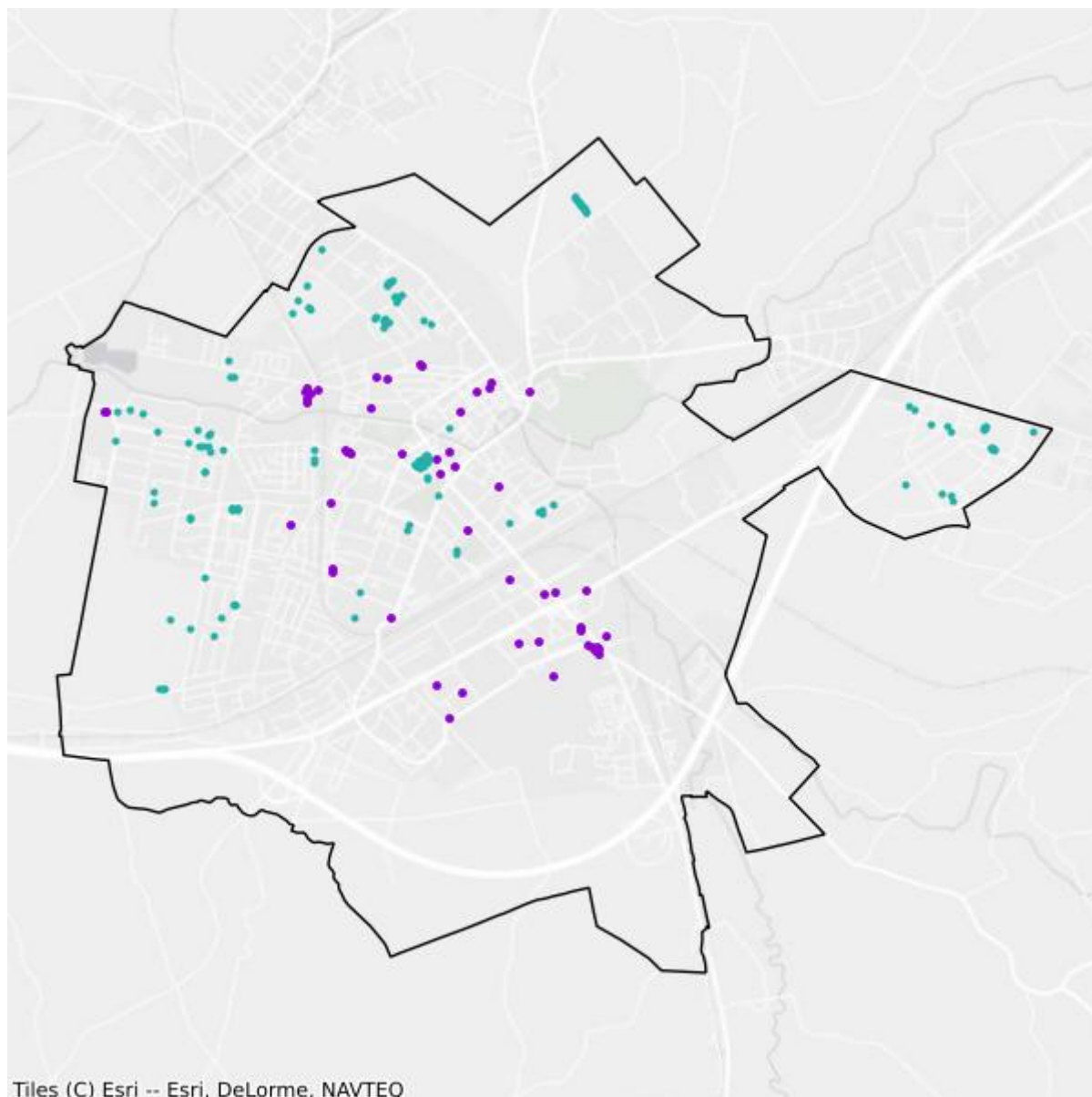

- Plany inwestycyjne realizowane ze środków prywatnych
- Plany inwestycyjne realizowane ze środków publicznych

Mapa białych plam

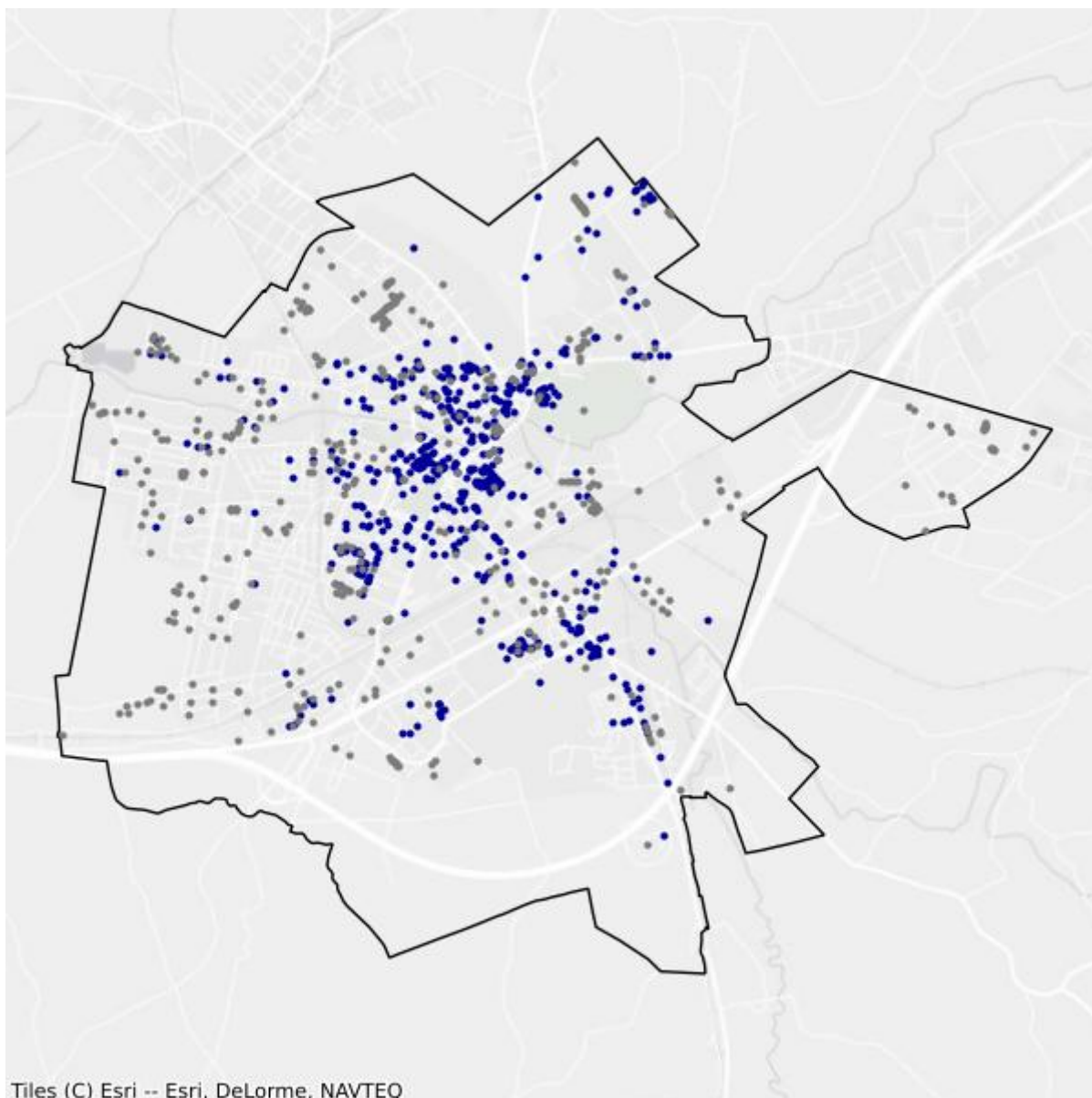

- Białe plamy
- W zasięgu poniżej 100 Mb/s

8.2. Gmina Łeba

TERC: 2208021

Statystyki ogólne

W gminie jest 1 429 punktów adresowych. Na koniec grudnia 2025 roku w zasięgu stacjonarnego dostępu do usług szerokopasmowych było 1 346 punktów adresowych. Na wskazanym obszarze było 759 białych plam NGA, w tym 83 pozostały bez żadnego zasięgu. Od 1 stycznia 2023 do 31 grudnia 2025 roku obywatele zgłosili 93 zapotrzebowania na internet i 8 weryfikacji danych w systemie internet.gov.pl.

W tabeli nr 8.2.1 przedstawiono przedsiębiorców telekomunikacyjnych działających na terenie gminy i świadczących usługi stacjonarnego dostępu do usług szerokopasmowych.

Tabela 8.2.1: Podmiot w zależności od rodzaju usług.			
Podmiot	Detal	Hurt	Hurt-Detal
"NETIA" SPÓŁKA AKCYJNA			X
"P4 SPÓŁKA Z OGRANICZONĄ ODPOWIEDZIALNOŚCIĄ"	X		
"SUPERMEDIA" SPÓŁKA Z OGRANICZONĄ ODPOWIEDZIALNOŚCIĄ	X		
"TK TELEKOM" SPÓŁKA Z OGRANICZONĄ ODPOWIEDZIALNOŚCIĄ			X
EXATEL SPÓŁKA AKCYJNA	X		
INEA SPÓŁKA Z OGRANICZONĄ ODPOWIEDZIALNOŚCIĄ	X		
LANDTECH SPÓŁKA Z OGRANICZONĄ ODPOWIEDZIALNOŚCIĄ	X		
MARCIN STĄPÓR STA KOM	X		
MULTIMEDIA POLSKA BIZNES SPÓŁKA AKCYJNA	X		
MULTIMEDIA POLSKA SPÓŁKA Z OGRANICZONĄ ODPOWIEDZIALNOŚCIĄ		X	X
NAUKOWA I AKADEMICKA SIEĆ KOMPUTEROWA - PAŃSTWOWY INSTYTUT BADAWCZY	X		
ORANGE POLSKA SPÓŁKA AKCYJNA	X	X	X
POLKOMTEL SPÓŁKA Z OGRANICZONĄ ODPOWIEDZIALNOŚCIĄ	X		
RFC INTERNET SPÓŁKA Z OGRANICZONĄ ODPOWIEDZIALNOŚCIĄ	X		
T-MOBILE POLSKA SPÓŁKA AKCYJNA	X		
TOWERLINK POLAND SPÓŁKA Z OGRANICZONĄ ODPOWIEDZIALNOŚCIĄ		X	
VECTRA SPÓŁKA AKCYJNA	X		
ŚWIATŁOWÓD INWESTYCJE SPÓŁKA Z OGRANICZONĄ ODPOWIEDZIALNOŚCIĄ		X	

W tabeli nr 8.2.2 przedstawiono liczbowy i procentowy podział na punkty adresowe w zależności od rodzaju zasięgu na terenie gminy.

Tabela 8.2.2: Podział na rodzaje usług i zasięgów.		
	Liczba adresów	Udział %
Rzeczywisty	1 265	88,52%
Hurtowy (wyłącznie)	79	5,53%
Teoretyczny (wyłącznie)	2	0,14%
Brak zasięgu	83	5,81%
SUMA	1 429	100%

Zasięgi sieci

W tabeli nr 8.2.3 przedstawiono liczbowo i procentowo liczbę zasięgów oraz liczbę punktów adresowych na terenie gminy w zależności od przepustowości.

Tabela 8.2.3: Liczba zasięgów i adresów w podziale na przepustowość.					
Przepustowość [Mb/s]	Liczba zasięgów	Udział %	Liczba punktów adresowych	Udział %	
2	1	0,02%	0	0,00%	
10	0	0,00%	0	0,00%	
20	0	0,00%	0	0,00%	
30	955	15,48%	54	4,01%	
40	428	6,94%	7	0,52%	
50	1 390	22,52%	516	38,34%	
60	396	6,42%	69	5,13%	
70	158	2,56%	23	1,71%	
80	26	0,42%	7	0,52%	
90	0	0,00%	0	0,00%	
100	23	0,37%	0	0,00%	
200	0	0,00%	0	0,00%	
300	22	0,36%	8	0,59%	
400	0	0,00%	0	0,00%	
500	3	0,05%	0	0,00%	
600	2 080	33,71%	548	40,71%	
700	0	0,00%	0	0,00%	
800	0	0,00%	0	0,00%	
900	101	1,64%	0	0,00%	
1000	580	9,40%	110	8,17%	
2000	8	0,13%	4	0,30%	
3000	0	0,00%	0	0,00%	
4000	0	0,00%	0	0,00%	

Przepustowość [Mb/s]	Liczba zasięgów	Udział %	Liczba punktów adresowych	Udział %
5000	0	0,00%	0	0,00%
6000	0	0,00%	0	0,00%
7000	0	0,00%	0	0,00%
8000	0	0,00%	0	0,00%
9000	0	0,00%	0	0,00%
10000	0	0,00%	0	0,00%
SUMA	6 171	100%	1 346	100%

W tabeli nr 8.2.4 przedstawiono liczbę zasięgów w gminie w zależności od rodzaju medium.

Tabela 8.2.4: Liczba zasięgów z podziałem na medium.		
Medium	Liczba zasięgów	Udział %
światłowodowe	714	11,57%
kablowe współosiowe miedziane	2 107	34,14%
kablowe parowe miedziane	2 242	36,33%
radiowe (FWA)	1 108	17,95%
SUMA	6 171	100%

Plany inwestycyjne (komercyjne)

W gminie zostało zgłoszonych 81 planowanych inwestycji w punktach adresowych. Zgłoszone plany inwestycyjne przewidują objęcie w kolejnych 3 latach zasięgiem stacjonarnego dostępu do usług szerokopasmowych:

- 81 punktów adresowych znajdujących się już w zasięgu rzeczywistym;
- 0 punktów adresowych znajdujących się już w zasięgu wyłącznie hurtowym;
- 0 punktów adresowych znajdujących się już w zasięgu teoretycznym;
- 0 punktów adresowych znajdujących się w planie inwestycyjnym ze środków publicznych;
- 0 punktów adresowych znajdujących się w więcej niż jednym planie inwestycyjnym ze środków prywatnych;
- 0 punktów adresowych będących białymi plamami (bez zasięgu).

Plany inwestycyjne realizowane ze środków publicznych

W gminie realizowane są plany inwestycyjne ze środków publicznych obejmujące 0 punktów adresowych. Realizowanych jest 0 projektów z KPO i 0 projektów z FERC. Dane pochodzą z systemu SIMBA i odnoszą się do umów o dofinansowanie zawartych do dnia 31 grudnia 2025.

W tabeli nr 8.2.5 przedstawiono liczbę punktów adresowych na terenie gminy, objętych planami inwestycyjnymi do zrealizowania ze środków publicznych.

Tabela 8.2.5: Liczba punktów adresowych ze zgłoszonymi planami inwestycyjnymi realizowanymi ze środków publicznych.

Numer projektu	Beneficjent	Liczba PA
Brak danych		

Mapa planów inwestycyjnych

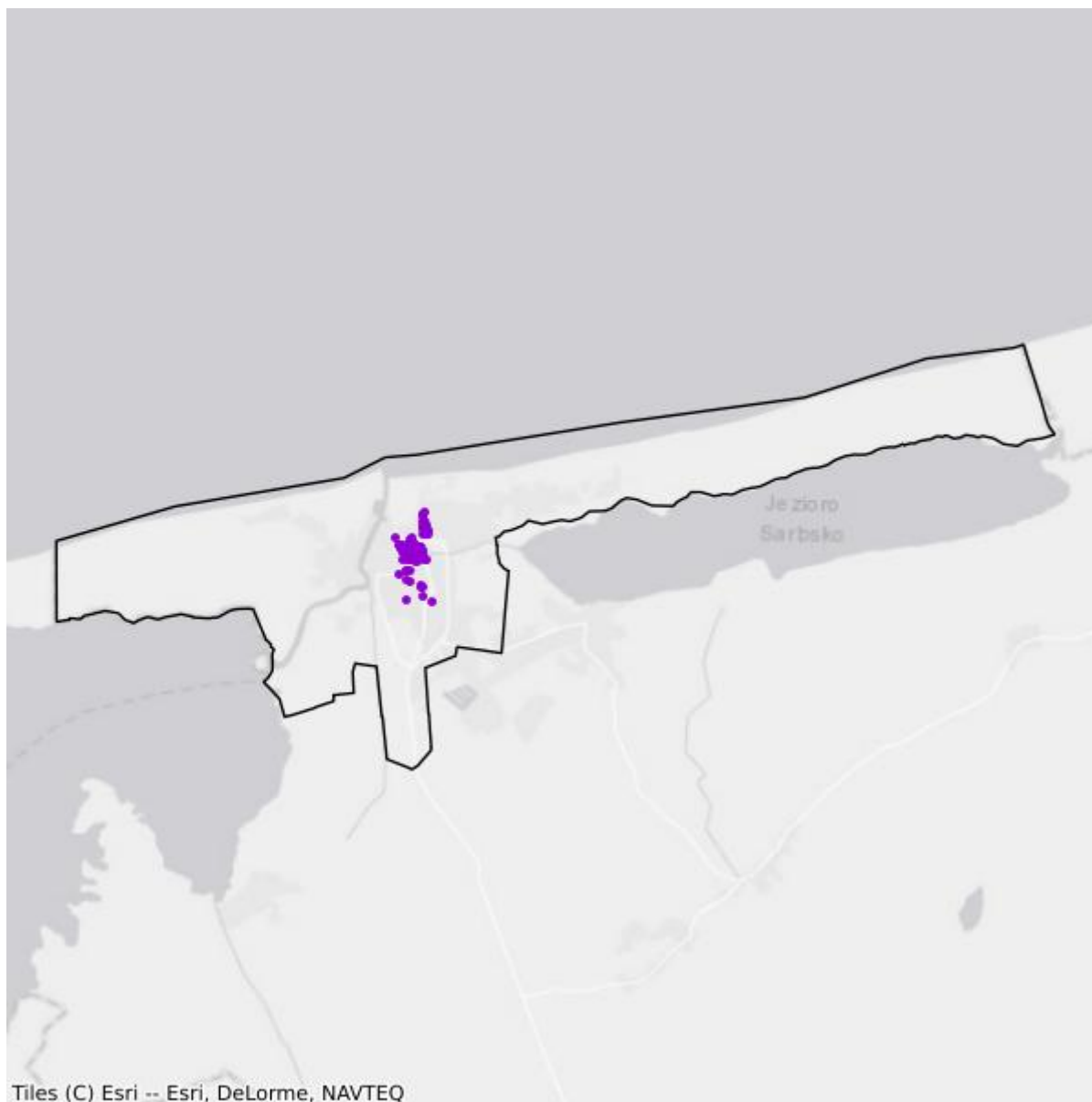

- Plany inwestycyjne realizowane ze środków prywatnych
- Plany inwestycyjne realizowane ze środków publicznych

Mapa białych plam

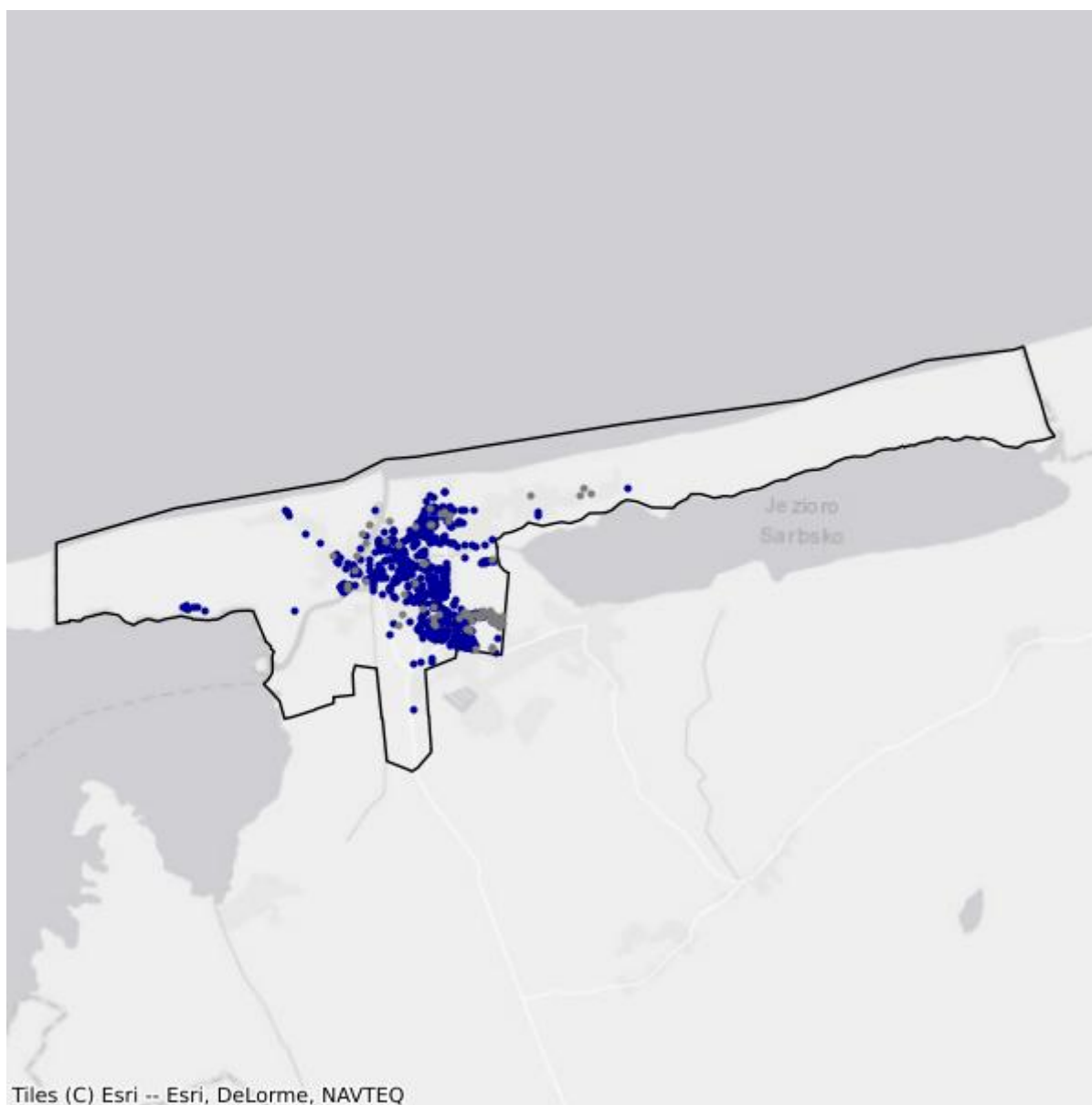

- Białe plamy
- W zasięgu poniżej 100 Mb/s

8.3. Gmina Cewice

TERC: 2208032

Statystyki ogólne

W gminie jest 1 878 punktów adresowych. Na koniec grudnia 2025 roku w zasięgu stacjonarnego dostępu do usług szerokopasmowych było 1 491 punktów adresowych. Na wskazanym obszarze było 487 białych plam NGA, w tym 387 pozostało bez żadnego zasięgu. Od 1 stycznia 2023 do 31 grudnia 2025 roku obywatele zgłosili 13 zapotrzebowań na internet i 0 weryfikacji danych w systemie internet.gov.pl.

W tabeli nr 8.3.1 przedstawiono przedsiębiorców telekomunikacyjnych działających na terenie gminy i świadczących usługi stacjonarnego dostępu do usług szerokopasmowych.

Tabela 8.3.1: Podmiot w zależności od rodzaju usług.			
Podmiot	Detal	Hurt	Hurt-Detal
"NETIA" SPÓŁKA AKCYJNA			X
"P4 SPÓŁKA Z OGRANICZONĄ ODPOWIEDZIALNOŚCIĄ"	X		
EXATEL SPÓŁKA AKCYJNA	X		
INEA SPÓŁKA Z OGRANICZONĄ ODPOWIEDZIALNOŚCIĄ	X		
NAUKOWA I AKADEMICKA SIEĆ KOMPUTEROWA - PAŃSTWOWY INSTYTUT BADAWCZY	X		
ORANGE POLSKA SPÓŁKA AKCYJNA	X	X	X
POLKOMTEL SPÓŁKA Z OGRANICZONĄ ODPOWIEDZIALNOŚCIĄ	X		
RFC INTERNET SPÓŁKA Z OGRANICZONĄ ODPOWIEDZIALNOŚCIĄ	X		
SCORPION-COMPUTER MARCIN CYGERT	X		
T-MOBILE POLSKA SPÓŁKA AKCYJNA	X		
VECTRA SPÓŁKA AKCYJNA	X		
ŚWIATŁOWÓD INWESTYCJE SPÓŁKA Z OGRANICZONĄ ODPOWIEDZIALNOŚCIĄ		X	

W tabeli nr 8.3.2 przedstawiono liczbowy i procentowy podział na punkty adresowe w zależności od rodzaju zasięgu na terenie gminy.

Tabela 8.3.2: Podział na rodzaje usług i zasięgów.		
	Liczba adresów	Udział %
Rzeczywisty	1 422	75,72%

	Liczba adresów	Udział %
Hurtowy (wyłącznie)	69	3,67%
Teoretyczny (wyłącznie)	0	0,00%
Brak zasięgu	387	20,61%
SUMA	1 878	100%

Zasięgi sieci

W tabeli nr 8.3.3 przedstawiono liczbowo i procentowo liczbę zasięgów oraz liczbę punktów adresowych na terenie gminy w zależności od przepustowości.

Tabela 8.3.3: Liczba zasięgów i adresów w podziale na przepustowość.					
Przepustowość [Mb/s]	Liczba zasięgów	Udział %	Liczba punktów adresowych	Udział %	
2	0	0,00%	0	0,00%	
10	0	0,00%	0	0,00%	
20	0	0,00%	0	0,00%	
30	176	5,49%	12	0,80%	
40	159	4,96%	23	1,54%	
50	304	9,48%	12	0,80%	
60	124	3,87%	20	1,34%	
70	81	2,53%	26	1,74%	
80	27	0,84%	7	0,47%	
90	0	0,00%	0	0,00%	
100	7	0,22%	1	0,07%	
200	0	0,00%	0	0,00%	
300	0	0,00%	0	0,00%	
400	0	0,00%	0	0,00%	
500	0	0,00%	0	0,00%	
600	0	0,00%	0	0,00%	
700	0	0,00%	0	0,00%	
800	0	0,00%	0	0,00%	
900	162	5,05%	0	0,00%	
1000	2 005	62,52%	1 308	87,73%	
2000	162	5,05%	82	5,50%	
3000	0	0,00%	0	0,00%	
4000	0	0,00%	0	0,00%	
5000	0	0,00%	0	0,00%	
6000	0	0,00%	0	0,00%	
7000	0	0,00%	0	0,00%	
8000	0	0,00%	0	0,00%	

Przepustowość [Mb/s]	Liczba zasięgów	Udział %	Liczba punktów adresowych	Udział %
9000	0	0,00%	0	0,00%
10000	0	0,00%	0	0,00%
SUMA	3 207	100%	1 491	100%

W tabeli nr 8.3.4 przedstawiono liczbę zasięgów w gminie w zależności od rodzaju medium.

Tabela 8.3.4: Liczba zasięgów z podziałem na medium.		
Medium	Liczba zasięgów	Udział %
światłowodowe	2 336	72,84%
kablowe współosiowe miedziane	0	0,00%
kablowe parowe miedziane	688	21,45%
radiowe (FWA)	183	5,71%
SUMA	3 207	100%

Plany inwestycyjne (komercyjne)

W gminie zostało zgłoszonych 55 planowanych inwestycji w punktach adresowych. Zgłoszone plany inwestycyjne przewidują objęcie w kolejnych 3 latach zasięgiem stacjonarnego dostępu do usług szerokopasmowych:

- 55 punktów adresowych znajdujących się już w zasięgu rzeczywistym;
- 0 punktów adresowych znajdujących się już w zasięgu wyłącznie hurtowym;
- 0 punktów adresowych znajdujących się już w zasięgu teoretycznym;
- 0 punktów adresowych znajdujących się w planie inwestycyjnym ze środków publicznych;
- 0 punktów adresowych znajdujących się w więcej niż jednym planie inwestycyjnym ze środków prywatnych;
- 0 punktów adresowych będących białymi plamami (bez zasięgu).

Plany inwestycyjne realizowane ze środków publicznych

W gminie realizowane są plany inwestycyjne ze środków publicznych obejmujące 67 punktów adresowych. Realizowany jest 1 projekt z KPO i 0 projektów z FERC. Dane pochodzą z systemu SIMBA i odnoszą się do umów o dofinansowanie zawartych do dnia 31 grudnia 2025.

W tabeli nr 8.3.5 przedstawiono liczbę punktów adresowych na terenie gminy, objętych planami inwestycyjnymi do zrealizowania ze środków publicznych.

Tabela 8.3.5: Liczba punktów adresowych ze zgłoszonymi planami inwestycyjnymi realizowanymi ze środków publicznych.		
Numer projektu	Beneficjent	Liczba PA
KPOD.05.02-IW.06-0137/25	Scorpion-Computer Marcin Cygert	67
SUMA		67

Mapa planów inwestycyjnych

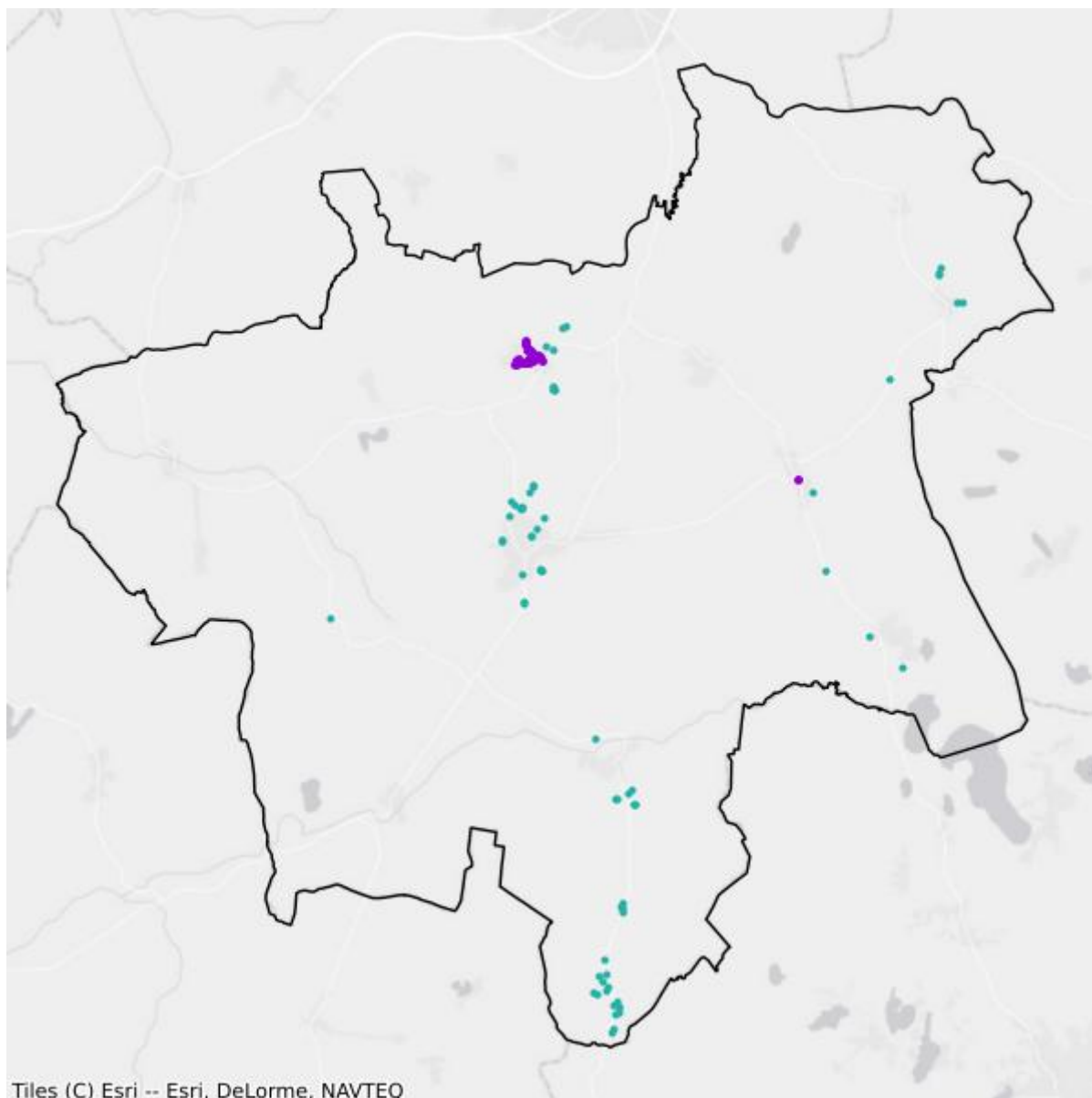

- Plany inwestycyjne realizowane ze środków prywatnych
- Plany inwestycyjne realizowane ze środków publicznych

Mapa białych plam

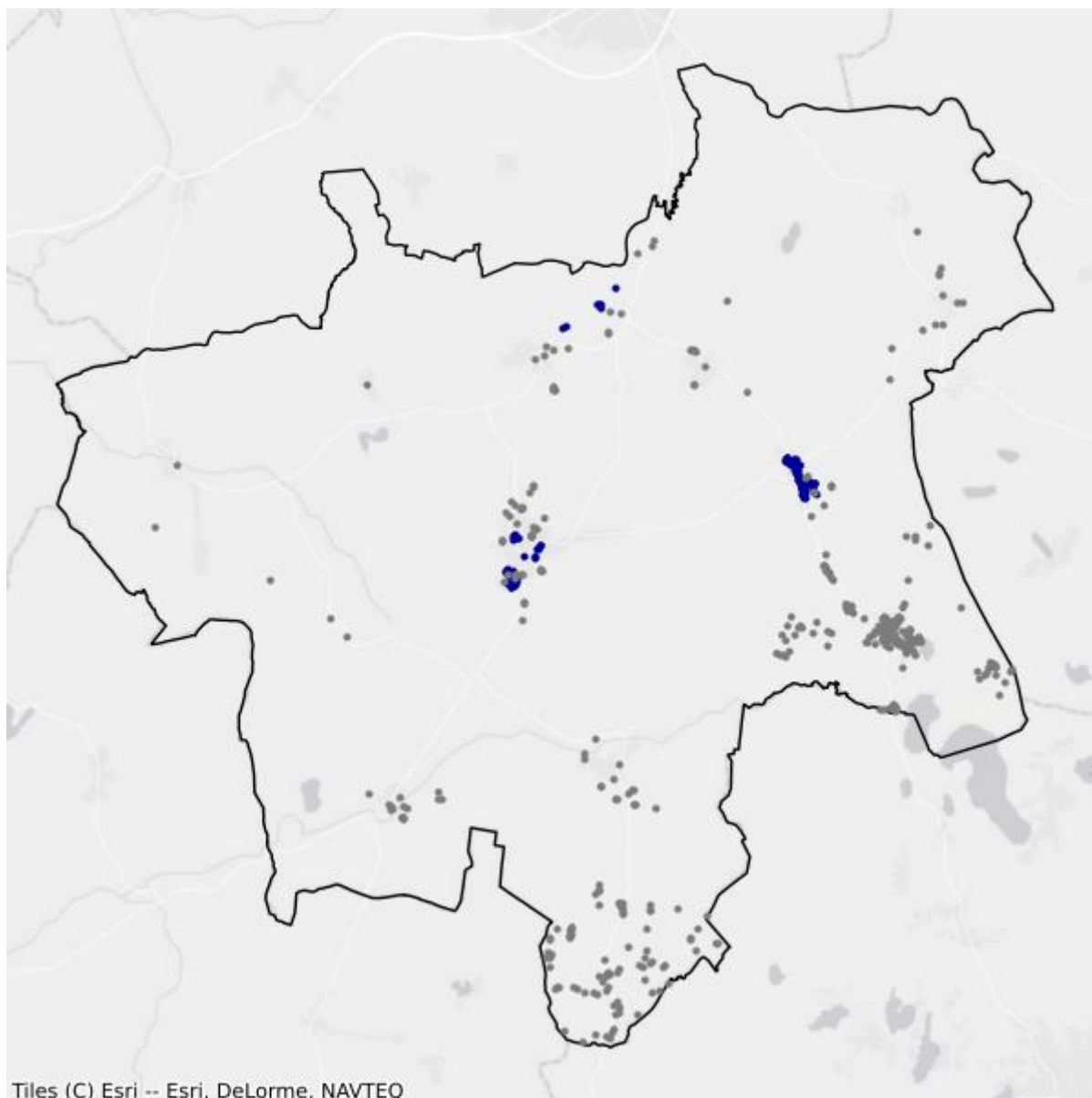

- Białe plamy
- W zasięgu poniżej 100 Mb/s

8.4. Gmina Nowa Wieś Lęborska

TERC: 2208042

Statystyki ogólne

W gminie jest 4 338 punktów adresowych. Na koniec grudnia 2025 roku w zasięgu stacjonarnego dostępu do usług szerokopasmowych było 3 596 punktów adresowych. Na wskazanym obszarze było 1 268 białych plam NGA, w tym 742 pozostały bez żadnego zasięgu. Od 1 stycznia 2023 do 31 grudnia 2025 roku obywatele zgłosili 59 zapotrzebowań na internet i 11 weryfikacji danych w systemie internet.gov.pl.

W tabeli nr 8.4.1 przedstawiono przedsiębiorców telekomunikacyjnych działających na terenie gminy i świadczących usługi stacjonarnego dostępu do usług szerokopasmowych.

Tabela 8.4.1: Podmiot w zależności od rodzaju usług.			
Podmiot	Detal	Hurt	Hurt-Detal
"NETIA" SPÓŁKA AKCYJNA			X
"P4 SPÓŁKA Z OGRANICZONĄ ODPOWIEDZIALNOŚCIĄ"	X		
"TK TELEKOM" SPÓŁKA Z OGRANICZONĄ ODPOWIEDZIALNOŚCIĄ			X
CHOPIN TELEWIZJA KABLOWA SPÓŁKA Z OGRANICZONĄ ODPOWIEDZIALNOŚCIĄ	X		
EXATEL SPÓŁKA AKCYJNA	X		
INEA SPÓŁKA Z OGRANICZONĄ ODPOWIEDZIALNOŚCIĄ	X		
NAUKOWA I AKADEMICKA SIEĆ KOMPUTEROWA - PAŃSTWOWY INSTYTUT BADAWCZY	X		
ORANGE POLSKA SPÓŁKA AKCYJNA	X	X	X
POLKOMTEL SPÓŁKA Z OGRANICZONĄ ODPOWIEDZIALNOŚCIĄ	X		
RFC INTERNET SPÓŁKA Z OGRANICZONĄ ODPOWIEDZIALNOŚCIĄ	X		
SCORPION-COMPUTER MARCIN CYGERT	X		
T-MOBILE POLSKA SPÓŁKA AKCYJNA	X		
USŁUGI TELEKOMUNIKACYJNO-INFORMATYCZNE "L-NET" MARCIN KREFTA	X		
VECTRA SPÓŁKA AKCYJNA	X		
ŚWIATŁOWÓD INWESTYCJE SPÓŁKA Z OGRANICZONĄ ODPOWIEDZIALNOŚCIĄ		X	

W tabeli nr 8.4.2 przedstawiono liczbowy i procentowy podział na punkty adresowe w zależności od rodzaju zasięgu na terenie gminy.

Tabela 8.4.2: Podział na rodzaje usług i zasięgów.

	Liczba adresów	Udział %
Rzeczywisty	3 236	74,60%
Hurtowy (wyłącznie)	359	8,28%
Teoretyczny (wyłącznie)	1	0,02%
Brak zasięgu	742	17,10%
SUMA	4 338	100%

Zasięgi sieci

W tabeli nr 8.4.3 przedstawiono liczbowo i procentowo liczbę zasięgów oraz liczbę punktów adresowych na terenie gminy w zależności od przepustowości.

Tabela 8.4.3: Liczba zasięgów i adresów w podziale na przepustowość.

Przepustowość [Mb/s]	Liczba zasięgów	Udział %	Liczba punktów adresowych	Udział %
2	14	0,17%	0	0,00%
10	0	0,00%	0	0,00%
20	0	0,00%	0	0,00%
30	706	8,63%	115	3,20%
40	588	7,19%	90	2,50%
50	468	5,72%	65	1,81%
60	825	10,08%	221	6,15%
70	307	3,75%	34	0,95%
80	61	0,75%	1	0,03%
90	0	0,00%	0	0,00%
100	7	0,09%	1	0,03%
200	0	0,00%	0	0,00%
300	9	0,11%	0	0,00%
400	0	0,00%	0	0,00%
500	0	0,00%	0	0,00%
600	0	0,00%	0	0,00%
700	0	0,00%	0	0,00%
800	2	0,02%	2	0,06%
900	329	4,02%	2	0,06%
1000	4 795	58,60%	3 029	84,23%
2000	72	0,88%	36	1,00%
3000	0	0,00%	0	0,00%
4000	0	0,00%	0	0,00%
5000	0	0,00%	0	0,00%
6000	0	0,00%	0	0,00%

Przepustowość [Mb/s]	Liczba zasięgów	Udział %	Liczba punktów adresowych	Udział %
7000	0	0,00%	0	0,00%
8000	0	0,00%	0	0,00%
9000	0	0,00%	0	0,00%
10000	0	0,00%	0	0,00%
SUMA	8 183	100%	3 596	100%

W tabeli nr 8.4.4 przedstawiono liczbę zasięgów w gminie w zależności od rodzaju medium.

Tabela 8.4.4: Liczba zasięgów z podziałem na medium.		
Medium	Liczba zasięgów	Udział %
światłowodowe	5 213	63,71%
kablowe współosiowe miedziane	0	0,00%
kablowe parowe miedziane	2 457	30,03%
radiowe (FWA)	513	6,27%
SUMA	8 183	100%

Plany inwestycyjne (komercyjne)

W gminie zostały zgłoszone 282 planowane inwestycje w punktach adresowych. Zgłoszone plany inwestycyjne przewidują objęcie w kolejnych 3 latach zasięgiem stacjonarnego dostępu do usług szerokopasmowych:

- 265 punktów adresowych znajdujących się już w zasięgu rzeczywistym;
- 0 punktów adresowych znajdujących się już w zasięgu wyłącznie hurtowym;
- 0 punktów adresowych znajdujących się już w zasięgu teoretycznym;
- 0 punktów adresowych znajdujących się w planie inwestycyjnym ze środków publicznych;
- 0 punktów adresowych znajdujących się w więcej niż jednym planie inwestycyjnym ze środków prywatnych;
- 17 punktów adresowych będących białymi plamami (bez zasięgu).

Plany inwestycyjne realizowane ze środków publicznych

W gminie realizowane są plany inwestycyjne ze środków publicznych obejmujące 168 punktów adresowych. Realizowany jest 1 projekt z KPO i 0 projektów z FERC. Dane pochodzą z systemu SIMBA i odnoszą się do umów o dofinansowanie zawartych do dnia 31 grudnia 2025.

W tabeli nr 8.4.5 przedstawiono liczbę punktów adresowych na terenie gminy, objętych planami inwestycyjnymi do zrealizowania ze środków publicznych.

Tabela 8.4.5: Liczba punktów adresowych ze zgłoszonymi planami inwestycyjnymi realizowanymi ze środków publicznych.

Numer projektu	Beneficjent	Liczba PA
KPOD.05.02-IW.06-0137/25	Scorpion-Computer Marcin Cygert	168
SUMA		168

Mapa planów inwestycyjnych

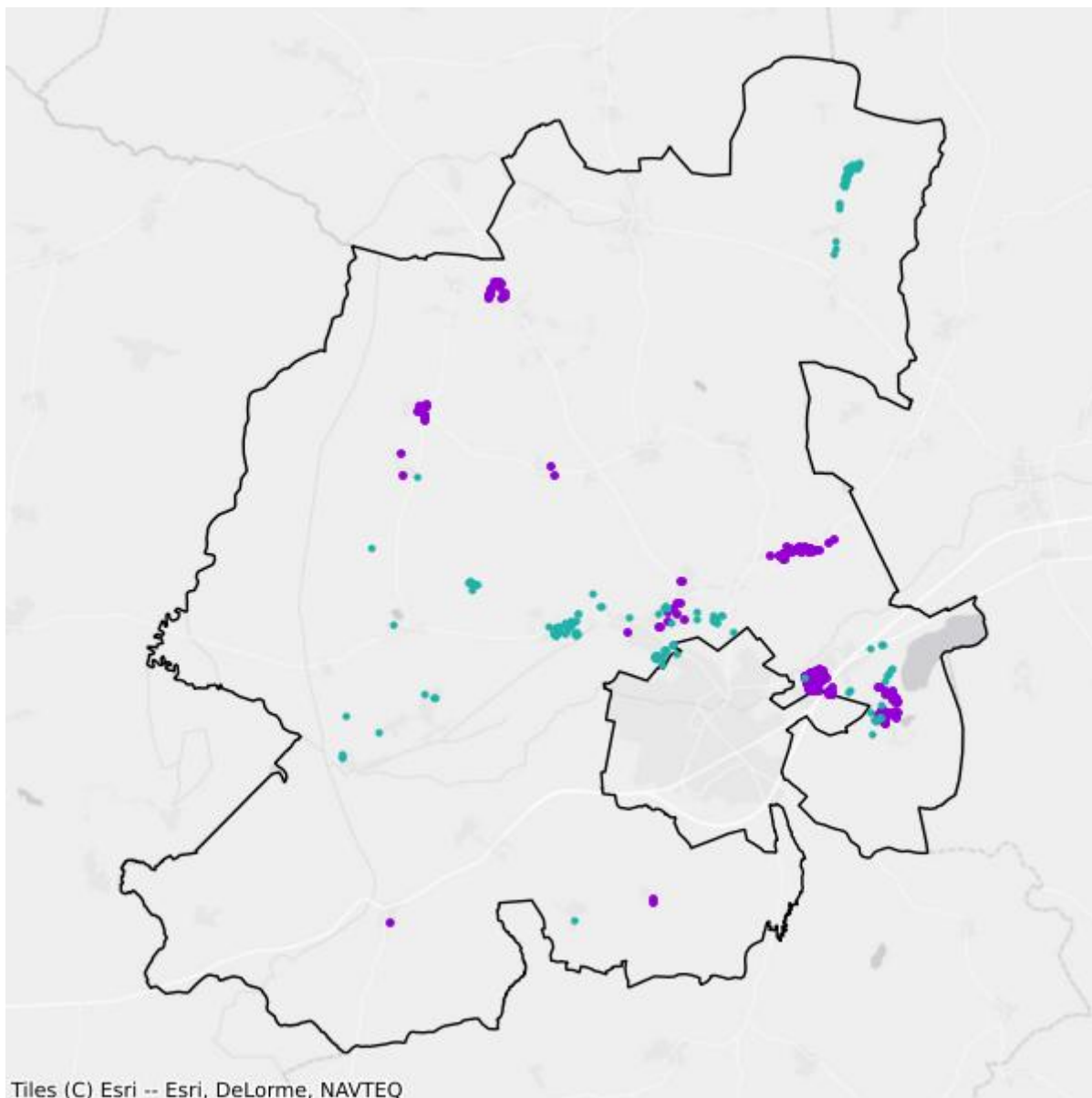

- Plany inwestycyjne realizowane ze środków prywatnych
- Plany inwestycyjne realizowane ze środków publicznych

Mapa białych plam

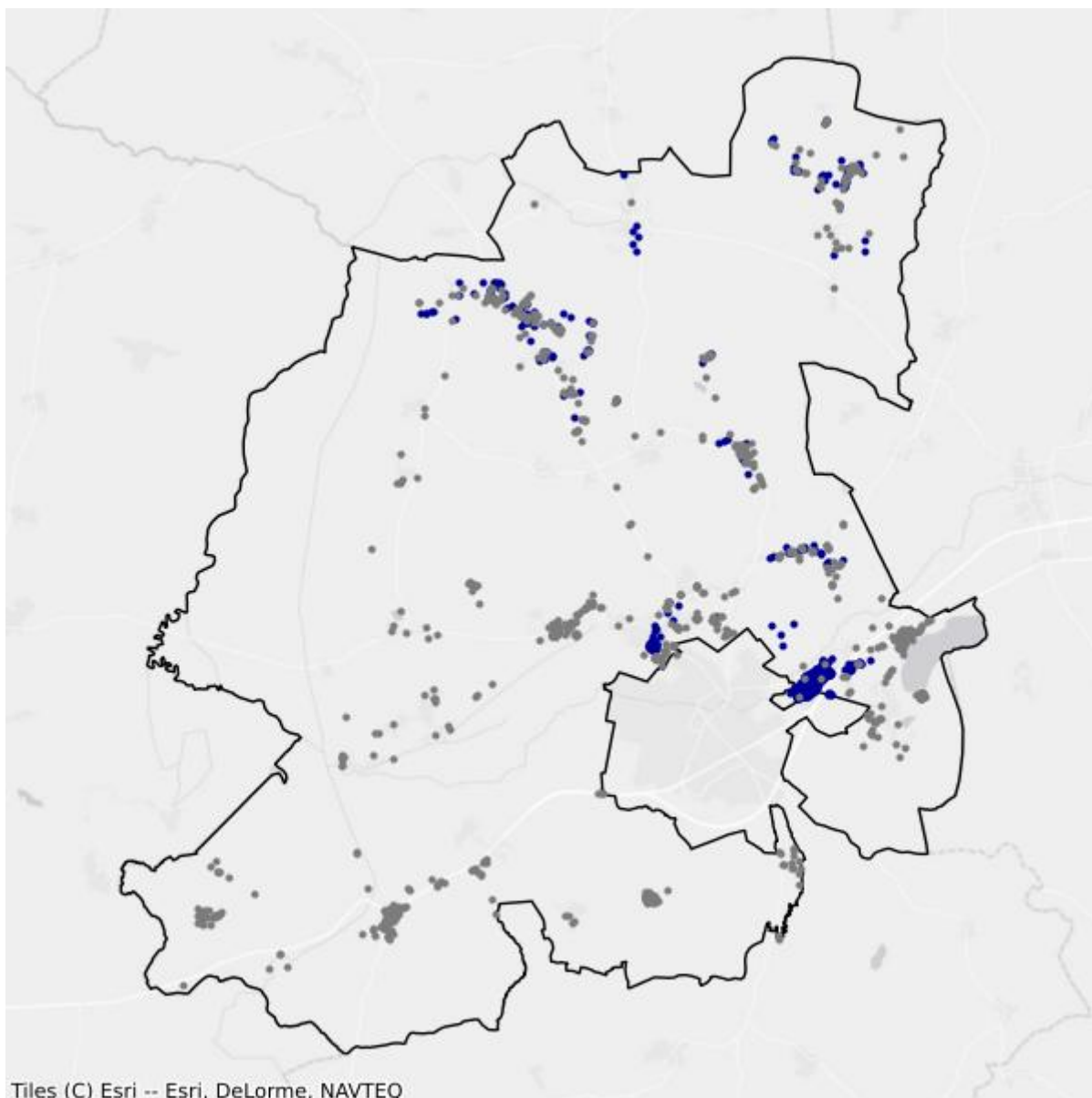

- Białe plamy
- W zasięgu poniżej 100 Mb/s

8.5. Gmina Wicko

TERC: 2208052

Statystyki ogólne

W gminie są 2 094 punkty adresowe. Na koniec grudnia 2025 roku w zasięgu stacjonarnego dostępu do usług szerokopasmowych było 1 375 punktów adresowych. Na wskazanym obszarze było 1 488 białych plam NGA, w tym 719 pozostało bez żadnego zasięgu. Od 1 stycznia 2023 do 31 grudnia 2025 roku obywatele zgłosili 85 zapotrzebowań na internet i 1 weryfikację danych w systemie internet.gov.pl.

W tabeli nr 8.5.1 przedstawiono przedsiębiorców telekomunikacyjnych działających na terenie gminy i świadczących usługi stacjonarnego dostępu do usług szerokopasmowych.

Tabela 8.5.1: Podmiot w zależności od rodzaju usług.			
Podmiot	Detal	Hurt	Hurt-Detal
"NETIA" SPÓŁKA AKCYJNA			X
"P4 SPÓŁKA Z OGRANICZONĄ ODPOWIEDZIALNOŚCIĄ"	X		
EXATEL SPÓŁKA AKCYJNA	X		
INEA SPÓŁKA Z OGRANICZONĄ ODPOWIEDZIALNOŚCIĄ	X		
MULTIMEDIA POLSKA BIZNES SPÓŁKA AKCYJNA	X		
MULTIMEDIA POLSKA SPÓŁKA Z OGRANICZONĄ ODPOWIEDZIALNOŚCIĄ		X	X
NAUKOWA I AKADEMICKA SIEĆ KOMPUTEROWA - PAŃSTWOWY INSTYTUT BADAWCZY	X		
ORANGE POLSKA SPÓŁKA AKCYJNA	X	X	X
POLKOMTEL SPÓŁKA Z OGRANICZONĄ ODPOWIEDZIALNOŚCIĄ	X		
RFC INTERNET SPÓŁKA Z OGRANICZONĄ ODPOWIEDZIALNOŚCIĄ	X		
T-MOBILE POLSKA SPÓŁKA AKCYJNA	X		
USŁUGI TELEKOMUNIKACYJNO-INFORMATYCZNE "L-NET" MARCIN KREFTA	X		
VECTRA SPÓŁKA AKCYJNA	X		
ŚWIATŁOWÓD INWESTYCJE SPÓŁKA Z OGRANICZONĄ ODPOWIEDZIALNOŚCIĄ		X	

W tabeli nr 8.5.2 przedstawiono liczbowy i procentowy podział na punkty adresowe w zależności od rodzaju zasięgu na terenie gminy.

Tabela 8.5.2: Podział na rodzaje usług i zasięgów.

	Liczba adresów	Udział %
Rzeczywisty	1 318	62,94%
Hurtowy (wyłącznie)	56	2,67%
Teoretyczny (wyłącznie)	1	0,05%
Brak zasięgu	719	34,34%
SUMA	2 094	100%

Zasięgi sieci

W tabeli nr 8.5.3 przedstawiono liczbowo i procentowo liczbę zasięgów oraz liczbę punktów adresowych na terenie gminy w zależności od przepustowości.

Tabela 8.5.3: Liczba zasięgów i adresów w podziale na przepustowość.

Przepustowość [Mb/s]	Liczba zasięgów	Udział %	Liczba punktów adresowych	Udział %
2	0	0,00%	0	0,00%
10	0	0,00%	0	0,00%
20	0	0,00%	0	0,00%
30	174	3,17%	20	1,45%
40	108	1,97%	22	1,60%
50	798	14,53%	504	36,65%
60	309	5,63%	169	12,29%
70	53	0,97%	21	1,53%
80	40	0,73%	33	2,40%
90	0	0,00%	0	0,00%
100	95	1,73%	12	0,87%
200	0	0,00%	0	0,00%
300	37	0,67%	22	1,60%
400	0	0,00%	0	0,00%
500	0	0,00%	0	0,00%
600	4	0,07%	0	0,00%
700	0	0,00%	0	0,00%
800	0	0,00%	0	0,00%
900	559	10,18%	0	0,00%
1000	3 268	59,52%	549	39,93%
2000	46	0,84%	23	1,67%
3000	0	0,00%	0	0,00%
4000	0	0,00%	0	0,00%
5000	0	0,00%	0	0,00%
6000	0	0,00%	0	0,00%

Przepustowość [Mb/s]	Liczba zasięgów	Udział %	Liczba punktów adresowych	Udział %
7000	0	0,00%	0	0,00%
8000	0	0,00%	0	0,00%
9000	0	0,00%	0	0,00%
10000	0	0,00%	0	0,00%
SUMA	5 491	100%	1 375	100%

W tabeli nr 8.5.4 przedstawiono liczbę zasięgów w gminie w zależności od rodzaju medium.

Tabela 8.5.4: Liczba zasięgów z podziałem na medium.		
Medium	Liczba zasięgów	Udział %
światłowodowe	3 913	71,26%
kablowe współosiowe miedziane	95	1,73%
kablowe parowe miedziane	560	10,20%
radiowe (FWA)	923	16,81%
SUMA	5 491	100%

Plany inwestycyjne (komercyjne)

W gminie zostały zgłoszone 124 planowane inwestycje w punktach adresowych. Zgłoszone plany inwestycyjne przewidują objęcie w kolejnych 3 latach zasięgiem stacjonarnego dostępu do usług szerokopasmowych:

- 63 punkty adresowe znajdujące się już w zasięgu rzeczywistym;
- 0 punktów adresowych znajdujących się już w zasięgu wyłącznie hurtowym;
- 0 punktów adresowych znajdujących się już w zasięgu teoretycznym;
- 0 punktów adresowych znajdujących się w planie inwestycyjnym ze środków publicznych;
- 0 punktów adresowych znajdujących się w więcej niż jednym planie inwestycyjnym ze środków prywatnych;
- 61 punktów adresowych będących białymi plamami (bez zasięgu).

Plany inwestycyjne realizowane ze środków publicznych

W gminie realizowane są plany inwestycyjne ze środków publicznych obejmujące 0 punktów adresowych. Realizowanych jest 0 projektów z KPO i 0 projektów z FER. Dane pochodzą z systemu SIMBA i odnoszą się do umów o dofinansowanie zawartych do dnia 31 grudnia 2025.

W tabeli nr 8.5.5 przedstawiono liczbę punktów adresowych na terenie gminy, objętych planami inwestycyjnymi do zrealizowania ze środków publicznych.

Tabela 8.5.5: Liczba punktów adresowych ze zgłoszonymi planami inwestycyjnymi realizowanymi ze środków publicznych.		
Numer projektu	Beneficjent	Liczba PA
Brak danych		

Mapa planów inwestycyjnych

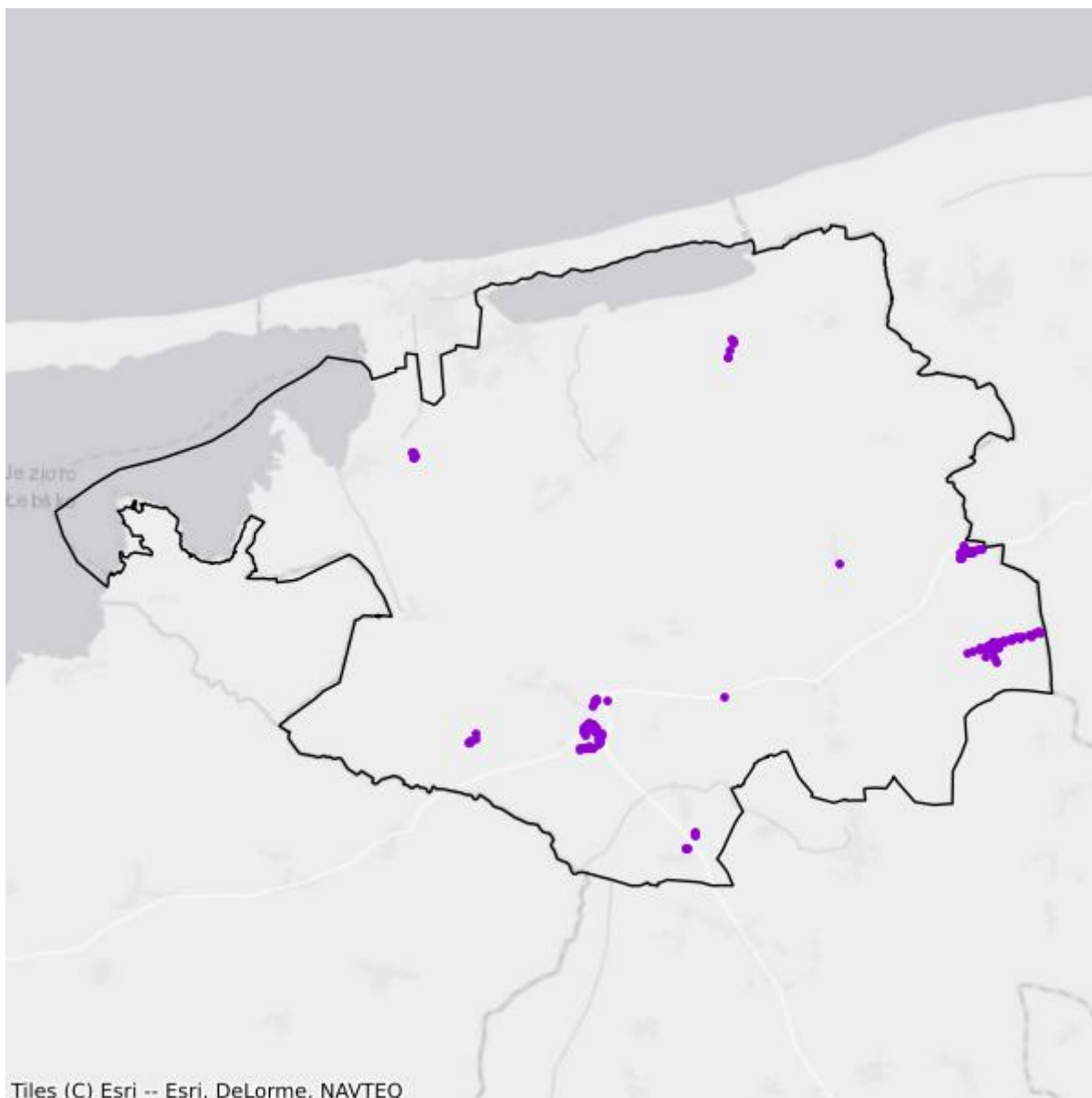

- Plany inwestycyjne realizowane ze środków prywatnych
- Plany inwestycyjne realizowane ze środków publicznych

Mapa białych plam

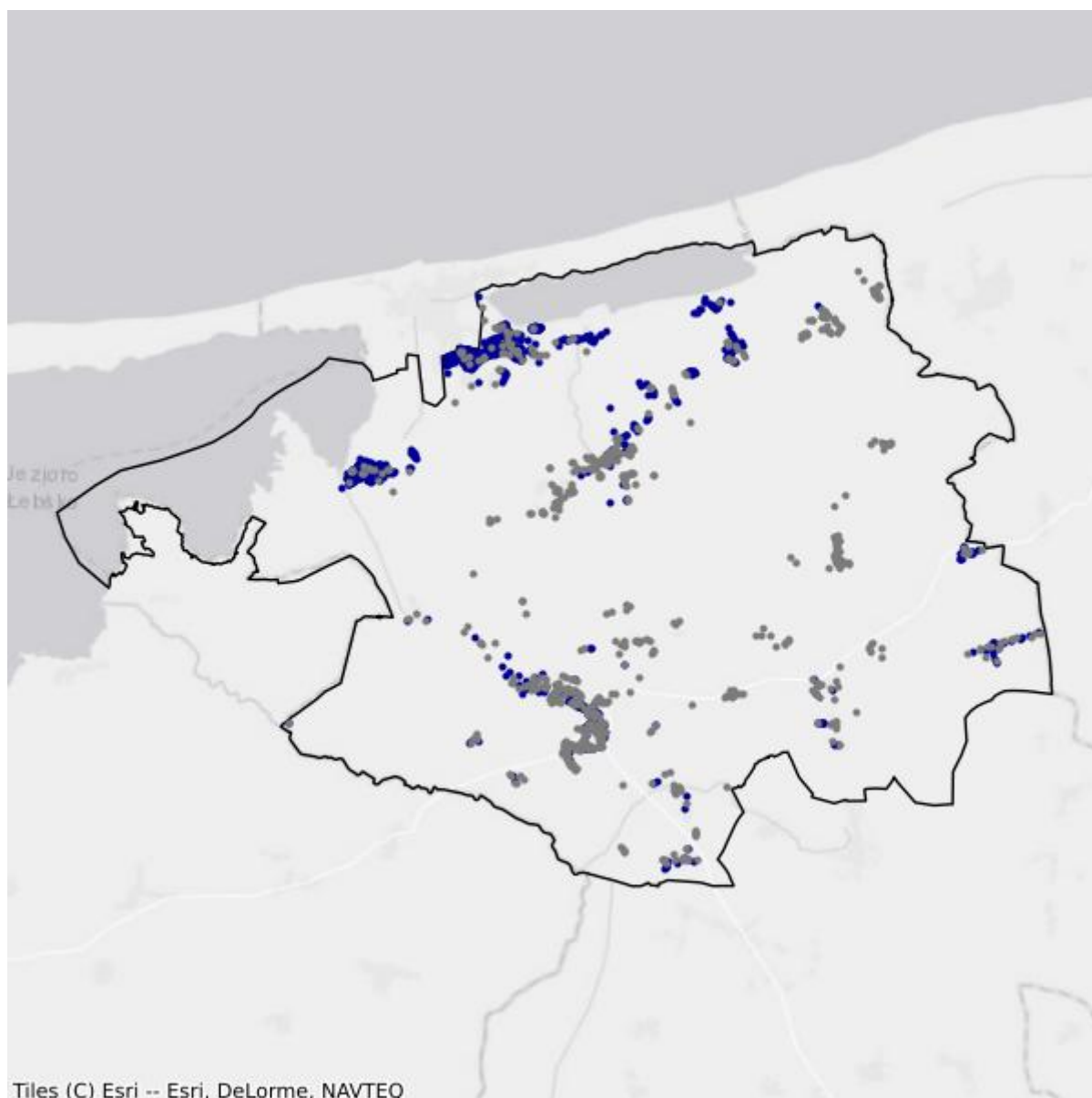

- Białe plamy
- W zasięgu poniżej 100 Mb/s

9. Powiat malborski

TERC: 2209

Statystyki ogólne

W powiecie jest 11 249 punktów adresowych. Na koniec grudnia 2025 roku w zasięgu stacjonarnego dostępu do usług szerokopasmowych były 9 422 punkty adresowe. Na wskazanym obszarze było 4 489 białych plam NGA, w tym 1 827 pozostało bez żadnego zasięgu. Od 1 stycznia 2023 do 31 grudnia 2025 roku obywatele zgłosili 580 zapotrzebowań na internet i 20 weryfikacji danych w systemie internet.gov.pl.

Na terenie powiatu działa 29 przedsiębiorców telekomunikacyjnych świadczących usługi stacjonarnego dostępu do usług szerokopasmowych, w tym:

- 16 świadczących wyłącznie usługi detaliczne;
- 4 świadczących wyłącznie usługi hurtowe;
- 9 świadczących usługi hurtowo-detaliczne.

W tabeli nr 9.1 przedstawiono liczbę zasięgów i punktów adresowych w zasięgu na terenie powiatu.

Tabela 9.1: Liczba zasięgów i punktów adresowych w zasięgu na terenie powiatu.			
Gmina	Liczba zasięgów zgłoszonych przez podmioty zobowiązane do raportowania	Liczba punktów adresowych objętych zasięgiem	Liczba punktów adresowych ogółem
Lichnowy	1 184	528	854
Malbork	48 013	5 364	5 474
Malbork	4 565	1 344	2 004
Miłoradz	1 136	558	681
Nowy Staw	6 737	940	1 270
Stare Pole	2 896	688	966
SUMA	64 531	9 422	11 249

W tabeli nr 9.2 przedstawiono liczbowy i procentowy podział na punkty adresowe w zależności od rodzaju zasięgu na terenie powiatu.

Tabela 9.2: Podział na rodzaje usług i zasięgów.

	Liczba adresów	Udział %
Rzeczywisty	7 565	67,25%
Hurtowy (wyłącznie)	1 808	16,07%
Teoretyczny (wyłącznie)	49	0,44%
Brak zasięgu	1 827	16,24%
SUMA	11 249	100%

Zasięgi sieci

W tabeli nr 9.3 przedstawiono liczbowo i procentowo liczbę zasięgów oraz liczbę punktów adresowych na terenie powiatu w zależności od przepustowości.

Tabela 9.3: Liczba zasięgów i adresów w podziale na przepustowość.

Przepustowość [Mb/s]	Liczba zasięgów	Udział %	Liczba punktów adresowych	Udział %
2	6 267	9,71%	117	1,24%
10	1 166	1,81%	37	0,39%
20	447	0,69%	25	0,27%
30	9 679	15,00%	1 187	12,60%
40	1 562	2,42%	149	1,58%
50	4 620	7,16%	872	9,25%
60	839	1,30%	144	1,53%
70	401	0,62%	52	0,55%
80	90	0,14%	28	0,30%
90	614	0,95%	51	0,54%
100	508	0,79%	31	0,33%
200	2	0,00%	0	0,00%
300	0	0,00%	0	0,00%
400	0	0,00%	0	0,00%
500	0	0,00%	0	0,00%
600	4 481	6,94%	401	4,26%
700	0	0,00%	0	0,00%
800	0	0,00%	0	0,00%
900	4 153	6,44%	2	0,02%
1000	22 754	35,26%	3 197	33,93%
2000	6 217	9,63%	2 763	29,32%
3000	1	0,00%	1	0,01%
4000	2	0,00%	0	0,00%
5000	724	1,12%	362	3,84%
6000	1	0,00%	1	0,01%

Przepustowość [Mb/s]	Liczba zasięgów	Udział %	Liczba punktów adresowych	Udział %
7000	0	0,00%	0	0,00%
8000	0	0,00%	0	0,00%
9000	0	0,00%	0	0,00%
10000	3	0,00%	2	0,02%
SUMA	64 531	100%	9 422	100%

W tabeli nr 9.4 przedstawiono liczbę zasięgów w powiecie w zależności od rodzaju medium.

Tabela 9.4: Liczba zasięgów z podziałem na medium.		
Medium	Liczba zasięgów	Udział %
światłowodowe	33 892	52,52%
kablowe współosiowe miedziane	4 483	6,95%
kablowe parowe miedziane	17 768	27,53%
radiowe (FWA)	8 388	13,00%
SUMA	64 531	100%

Plany inwestycyjne (komercyjne)

W powiecie zgłoszone zostały plany inwestycyjne obejmujące 1 723 punkty adresowe, w tym 1 582 unikalne punkty adresowe.

W tabeli nr 9.5 przedstawiono liczbę punktów adresowych na terenie powiatu, objętych planami inwestycyjnymi do zrealizowania ze środków własnych inwestorów.

Tabela 9.5: Liczba punktów adresowych ze zgłoszonymi planami inwestycyjnymi finansowanymi ze środków własnych inwestora.	
Powiat	Liczba punktów adresowych objętych planami inwestycyjnymi
Lichnowy	112
Malbork	996
Malbork	3
Miłoradz	29
Nowy Staw	35
Stare Pole	548
SUMA	1 723

Plany inwestycyjne realizowane ze środków publicznych

W powiecie realizowane są plany inwestycyjne ze środków publicznych obejmujące 3 694 punkty adresowe. Realizowanych jest 0 projektów z KPO i 1 projekt z FER. Dane pochodzą z systemu SIMBA i odnoszą się do umów o dofinansowanie zawartych do dnia 31 grudnia 2025.

W tabeli nr 9.6 przedstawiono liczbę punktów adresowych na terenie powiatu, objętych planami inwestycyjnymi do zrealizowania ze środków publicznych.

Tabela 9.6: Liczba punktów adresowych ze zgłoszonymi planami inwestycyjnymi realizowanymi ze środków publicznych.	
Gmina	Liczba punktów adresowych objętych planami inwestycyjnymi
Lichnowy	460
Malbork	770
Malbork	879
Miłoradz	504
Nowy Staw	436
Stare Pole	645
SUMA	3 694

9.1. Gmina Malbork

TERC: 2209011

Statystyki ogólne

W gminie są 5 474 punkty adresowe. Na koniec grudnia 2025 roku w zasięgu stacjonarnego dostępu do usług szerokopasmowych były 5 364 punkty adresowe. Na wskazanym obszarze były 1 844 białe plamy NGA, w tym 110 pozostało bez żadnego zasięgu. Od 1 stycznia 2023 do 31 grudnia 2025 roku obywatele zgłosili 204 zapotrzebowania na internet i 7 weryfikacji danych w systemie internet.gov.pl.

W tabeli nr 9.1.1 przedstawiono przedsiębiorców telekomunikacyjnych działających na terenie gminy i świadczących usługi stacjonarnego dostępu do usług szerokopasmowych.

Tabela 9.1.1: Podmiot w zależności od rodzaju usług.			
Podmiot	Detal	Hurt	Hurt-Detal
"NETIA" SPÓŁKA AKCYJNA			X
"P4 SPÓŁKA Z OGRANICZONĄ ODPOWIEDZIALNOŚCIĄ"	X		
"STARNET TELECOM" SPÓŁKA Z OGRANICZONĄ ODPOWIEDZIALNOŚCIĄ			X
"TK TELEKOM" SPÓŁKA Z OGRANICZONĄ ODPOWIEDZIALNOŚCIĄ			X
ACTUS - INFO SPÓŁKA Z OGRANICZONĄ ODPOWIEDZIALNOŚCIĄ			X
CITIMEDIA.PL SPÓŁKA Z OGRANICZONĄ ODPOWIEDZIALNOŚCIĄ			X
EXATEL SPÓŁKA AKCYJNA	X		
GECKOINVEST SPÓŁKA Z OGRANICZONĄ ODPOWIEDZIALNOŚCIĄ			X
GECKONET SPÓŁKA Z OGRANICZONĄ ODPOWIEDZIALNOŚCIĄ	X		
GTS POLAND SPÓŁKA Z OGRANICZONĄ ODPOWIEDZIALNOŚCIĄ		X	
INEA SPÓŁKA Z OGRANICZONĄ ODPOWIEDZIALNOŚCIĄ	X		
LANDTECH SPÓŁKA Z OGRANICZONĄ ODPOWIEDZIALNOŚCIĄ	X		
MALBORSKIE ŚWIATŁOWODY SPÓŁKA Z OGRANICZONĄ ODPOWIEDZIALNOŚCIĄ	X		
MARCIN STĄPÓR STA KOM	X		
MULTIMEDIA POLSKA BIZNES SPÓŁKA AKCYJNA	X		
MULTIMEDIA POLSKA SPÓŁKA Z OGRANICZONĄ ODPOWIEDZIALNOŚCIĄ	X	X	X
NAUKOWA I AKADEMICKA SIEĆ KOMPUTEROWA - PAŃSTWOWY INSTYTUT BADAWCZY	X		
ORANGE POLSKA SPÓŁKA AKCYJNA	X	X	X

Podmiot	Detal	Hurt	Hurt-Detal
POLKOMTEL SPÓŁKA Z OGRANICZONĄ ODPOWIEDZIALNOŚCIĄ	X		
POLSKI ŚWIATŁOWÓD OTWARTY SPÓŁKA Z OGRANICZONĄ ODPOWIEDZIALNOŚCIĄ		X	
PRO-SYSTEM PHU MARIOLA SURMA	X	X	
RBO SPÓŁKA Z OGRANICZONĄ ODPOWIEDZIALNOŚCIĄ	X		
RFC INTERNET SPÓŁKA Z OGRANICZONĄ ODPOWIEDZIALNOŚCIĄ	X		
SCHMETTERLING PIOTR IDZIKOWSKI	X		
T-MOBILE POLSKA SPÓŁKA AKCYJNA	X		
TOWERLINK POLAND SPÓŁKA Z OGRANICZONĄ ODPOWIEDZIALNOŚCIĄ		X	
VECTRA SPÓŁKA AKCYJNA	X		
ŚWIATŁOWÓD INWESTYCJE SPÓŁKA Z OGRANICZONĄ ODPOWIEDZIALNOŚCIĄ		X	

W tabeli nr 9.1.2 przedstawiono liczbowy i procentowy podział na punkty adresowe w zależności od rodzaju zasięgu na terenie gminy.

Tabela 9.1.2: Podział na rodzaje usług i zasięgów.

	Liczba adresów	Udział %
Rzeczywisty	4 852	88,64%
Hurtowy (wyłącznie)	507	9,26%
Teoretyczny (wyłącznie)	5	0,09%
Brak zasięgu	110	2,01%
SUMA	5 474	100%

Zasięgi sieci

W tabeli nr 9.1.3 przedstawiono liczbowo i procentowo liczbę zasięgów oraz liczbę punktów adresowych na terenie gminy w zależności od przepustowości.

Tabela 9.1.3: Liczba zasięgów i adresów w podziale na przepustowość.

Przepustowość [Mb/s]	Liczba zasięgów	Udział %	Liczba punktów adresowych	Udział %
2	6 079	12,66%	112	2,09%
10	1 158	2,41%	36	0,67%
20	443	0,92%	23	0,43%
30	6 329	13,18%	572	10,66%
40	1 184	2,47%	86	1,60%
50	4 016	8,36%	711	13,26%
60	622	1,30%	96	1,79%
70	247	0,51%	32	0,60%

Przepustowość [Mb/s]	Liczba zasięgów	Udział %	Liczba punktów adresowych	Udział %
80	40	0,08%	15	0,28%
90	614	1,28%	51	0,95%
100	496	1,03%	25	0,47%
200	2	0,00%	0	0,00%
300	0	0,00%	0	0,00%
400	0	0,00%	0	0,00%
500	0	0,00%	0	0,00%
600	4 481	9,33%	401	7,48%
700	0	0,00%	0	0,00%
800	0	0,00%	0	0,00%
900	2 971	6,19%	0	0,00%
1000	14 291	29,76%	1 054	19,65%
2000	4 310	8,98%	1 785	33,28%
3000	0	0,00%	0	0,00%
4000	2	0,00%	0	0,00%
5000	724	1,51%	362	6,75%
6000	1	0,00%	1	0,02%
7000	0	0,00%	0	0,00%
8000	0	0,00%	0	0,00%
9000	0	0,00%	0	0,00%
10000	3	0,01%	2	0,04%
SUMA	48 013	100%	5 364	100%

W tabeli nr 9.1.4 przedstawiono liczbę zasięgów w gminie w zależności od rodzaju medium.

Tabela 9.1.4: Liczba zasięgów z podziałem na medium.

Medium	Liczba zasięgów	Udział %
światłowodowe	22 327	46,50%
kablowe współosiowe miedziane	4 483	9,34%
kablowe parowe miedziane	15 274	31,81%
radiowe (FWA)	5 929	12,35%
SUMA	48 013	100%

Plany inwestycyjne (komercyjne)

W gminie zostało zgłoszonych 996 planowanych inwestycji w punktach adresowych. Zgłoszone plany inwestycyjne przewidują objęcie w kolejnych 3 latach zasięgiem stacjonarnego dostępu do usług szerokopasmowych:

- 944 punkty adresowe znajdujące się już w zasięgu rzeczywistym;

- 7 punktów adresowych znajdujących się już w zasięgu wyłącznie hurtowym;
- 0 punktów adresowych znajdujących się już w zasięgu teoretycznym;
- 1 punkt adresowy znajdujący się w planie inwestycyjnym ze środków publicznych;
- 28 punktów adresowych znajdujących się w więcej niż jednym planie inwestycyjnym ze środków prywatnych;
- 17 punktów adresowych będących białymi plamami (bez zasięgu).

Plany inwestycyjne realizowane ze środków publicznych

W gminie realizowane są plany inwestycyjne ze środków publicznych obejmujące 770 punktów adresowych. Realizowanych jest 0 projektów z KPO i 1 projekt z FERC. Dane pochodzą z systemu SIMBA i odnoszą się do umów o dofinansowanie zawartych do dnia 31 grudnia 2025.

W tabeli nr 9.1.5 przedstawiono liczbę punktów adresowych na terenie gminy, objętych planami inwestycyjnymi do zrealizowania ze środków publicznych.

Tabela 9.1.5: Liczba punktów adresowych ze zgłoszonymi planami inwestycyjnymi realizowanymi ze środków publicznych.		
Numer projektu	Beneficjent	Liczba PA
FERC.01.01-IP. 01-0018/23	GECKOINVEST SPÓŁKA Z OGRANICZONĄ ODPOWIEDZIALNOŚCIĄ	770
SUMA		770

Mapa planów inwestycyjnych

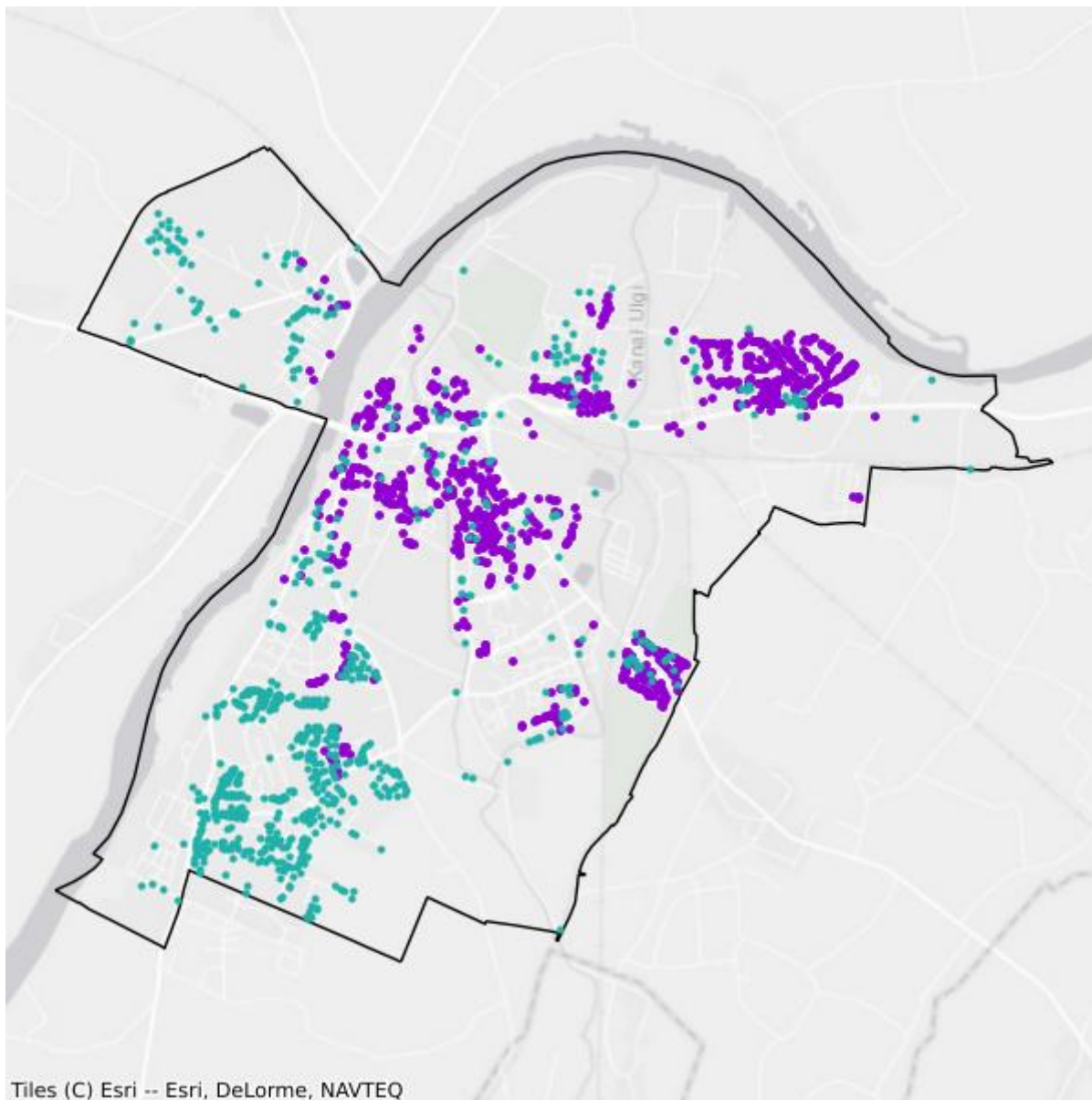

- Plany inwestycyjne realizowane ze środków prywatnych
- Plany inwestycyjne realizowane ze środków publicznych

Mapa białych plam

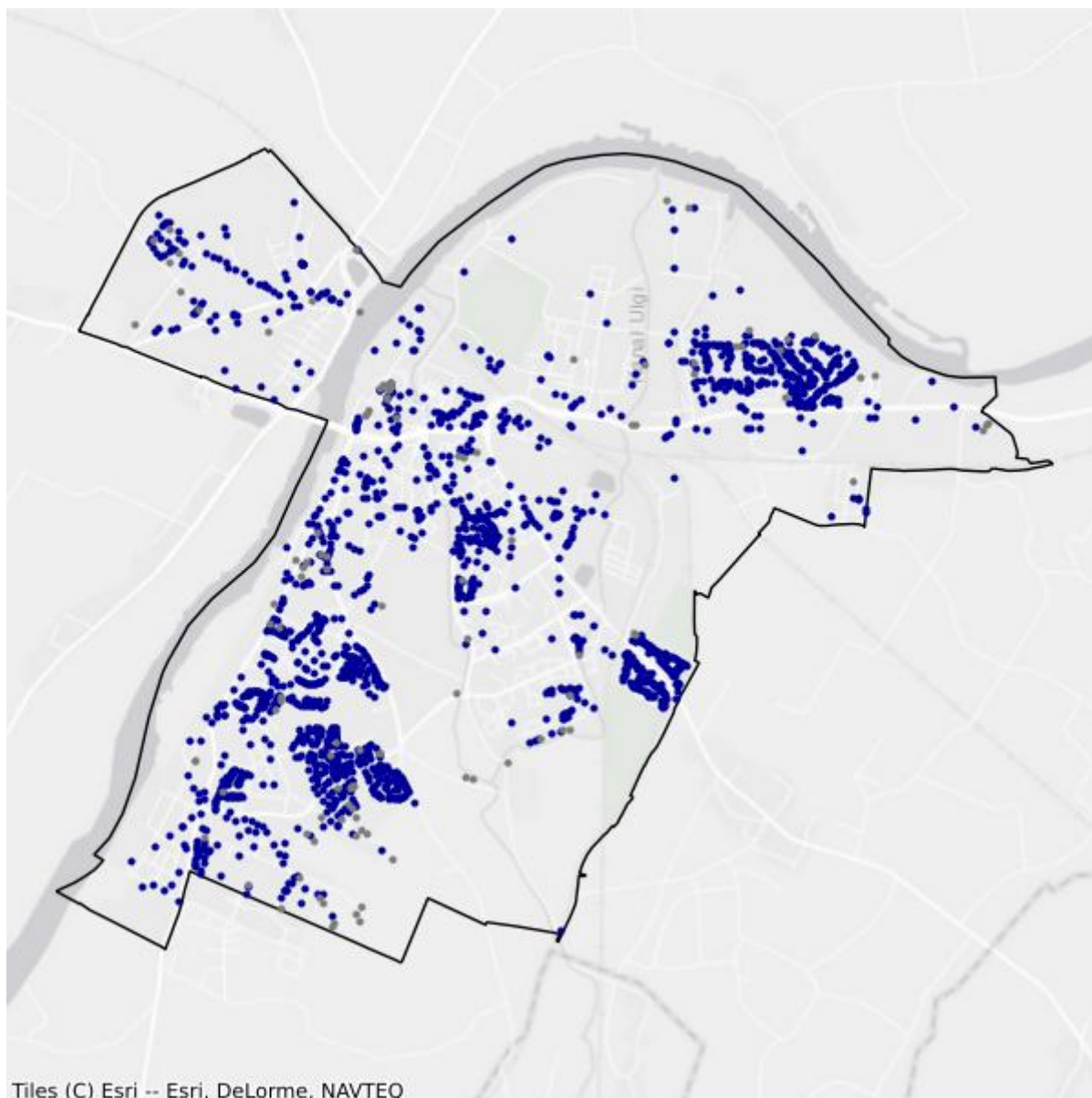

- Białe plamy
- W zasięgu poniżej 100 Mb/s

9.2. Gmina Lichnowy

TERC: 2209032

Statystyki ogólne

W gminie są 854 punkty adresowe. Na koniec grudnia 2025 roku w zasięgu stacjonarnego dostępu do usług szerokopasmowych było 528 punktów adresowych. Na wskazanym obszarze były 432 białe plamy NGA, w tym 326 pozostało bez żadnego zasięgu. Od 1 stycznia 2023 do 31 grudnia 2025 roku obywatele zgłosili 113 zapotrzebowań na internet i 7 weryfikacji danych w systemie internet.gov.pl.

W tabeli nr 9.2.1 przedstawiono przedsiębiorców telekomunikacyjnych działających na terenie gminy i świadczących usługi stacjonarnego dostępu do usług szerokopasmowych.

Tabela 9.2.1: Podmiot w zależności od rodzaju usług.			
Podmiot	Detal	Hurt	Hurt-Detal
"NETIA" SPÓŁKA AKCYJNA			X
"P4 SPÓŁKA Z OGRANICZONĄ ODPOWIEDZIALNOŚCIĄ"	X		
"TK TELEKOM" SPÓŁKA Z OGRANICZONĄ ODPOWIEDZIALNOŚCIĄ			X
EXATEL SPÓŁKA AKCYJNA	X		
GECKOINVEST SPÓŁKA Z OGRANICZONĄ ODPOWIEDZIALNOŚCIĄ			X
INEA SPÓŁKA Z OGRANICZONĄ ODPOWIEDZIALNOŚCIĄ	X		
NAUKOWA I AKADEMICKA SIEĆ KOMPUTEROWA - PAŃSTWOWY INSTYTUT BADAWCZY	X		
ORANGE POLSKA SPÓŁKA AKCYJNA	X	X	X
POLKOMTEL SPÓŁKA Z OGRANICZONĄ ODPOWIEDZIALNOŚCIĄ	X		
RFC INTERNET SPÓŁKA Z OGRANICZONĄ ODPOWIEDZIALNOŚCIĄ	X		
SCHMETTERLING PIOTR IDZIKOWSKI	X		
T-MOBILE POLSKA SPÓŁKA AKCYJNA	X		
VECTRA SPÓŁKA AKCYJNA	X		
ŚWIATŁOWÓD INWESTYCJE SPÓŁKA Z OGRANICZONĄ ODPOWIEDZIALNOŚCIĄ		X	

W tabeli nr 9.2.2 przedstawiono liczbowy i procentowy podział na punkty adresowe w zależności od rodzaju zasięgu na terenie gminy.

Tabela 9.2.2: Podział na rodzaje usług i zasięgów.

	Liczba adresów	Udział %
Rzeczywisty	317	37,12%
Hurtowy (wyłącznie)	211	24,71%
Teoretyczny (wyłącznie)	0	0,00%
Brak zasięgu	326	38,17%
SUMA	854	100%

Zasięgi sieci

W tabeli nr 9.2.3 przedstawiono liczbowo i procentowo liczbę zasięgów oraz liczbę punktów adresowych na terenie gminy w zależności od przepustowości.

Tabela 9.2.3: Liczba zasięgów i adresów w podziale na przepustowość.

Przepustowość [Mb/s]	Liczba zasięgów	Udział %	Liczba punktów adresowych	Udział %
2	0	0,00%	0	0,00%
10	0	0,00%	0	0,00%
20	0	0,00%	0	0,00%
30	238	20,10%	52	9,85%
40	30	2,53%	5	0,95%
50	90	7,60%	29	5,49%
60	48	4,05%	16	3,03%
70	7	0,59%	2	0,38%
80	5	0,42%	2	0,38%
90	0	0,00%	0	0,00%
100	5	0,42%	2	0,38%
200	0	0,00%	0	0,00%
300	0	0,00%	0	0,00%
400	0	0,00%	0	0,00%
500	0	0,00%	0	0,00%
600	0	0,00%	0	0,00%
700	0	0,00%	0	0,00%
800	0	0,00%	0	0,00%
900	41	3,46%	0	0,00%
1000	642	54,22%	381	72,16%
2000	78	6,59%	39	7,39%
3000	0	0,00%	0	0,00%
4000	0	0,00%	0	0,00%
5000	0	0,00%	0	0,00%
6000	0	0,00%	0	0,00%

Przepustowość [Mb/s]	Liczba zasięgów	Udział %	Liczba punktów adresowych	Udział %
7000	0	0,00%	0	0,00%
8000	0	0,00%	0	0,00%
9000	0	0,00%	0	0,00%
10000	0	0,00%	0	0,00%
SUMA	1 184	100%	528	100%

W tabeli nr 9.2.4 przedstawiono liczbę zasięgów w gminie w zależności od rodzaju medium.

Tabela 9.2.4: Liczba zasięgów z podziałem na medium.		
Medium	Liczba zasięgów	Udział %
światłowodowe	766	64,70%
kablowe współosiowe miedziane	0	0,00%
kablowe parowe miedziane	141	11,91%
radiowe (FWA)	277	23,40%
SUMA	1 184	100%

Plany inwestycyjne (komercyjne)

W gminie zostało zgłoszonych 112 planowanych inwestycji w punktach adresowych. Zgłoszone plany inwestycyjne przewidują objęcie w kolejnych 3 latach zasięgiem stacjonarnego dostępu do usług szerokopasmowych:

- 23 punkty adresowe znajdujące się już w zasięgu rzeczywistym;
- 11 punktów adresowych znajdujących się już w zasięgu wyłącznie hurtowym;
- 0 punktów adresowych znajdujących się już w zasięgu teoretycznym;
- 2 punkty adresowe znajdujące się w planie inwestycyjnym ze środków publicznych;
- 0 punktów adresowych znajdujących się w więcej niż jednym planie inwestycyjnym ze środków prywatnych;
- 78 punktów adresowych będących białymi plamami (bez zasięgu).

Plany inwestycyjne realizowane ze środków publicznych

W gminie realizowane są plany inwestycyjne ze środków publicznych obejmujące 460 punktów adresowych. Realizowanych jest 0 projektów z KPO i 1 projekt z FER. Dane pochodzą z systemu SIMBA i odnoszą się do umów o dofinansowanie zawartych do dnia 31 grudnia 2025.

W tabeli nr 9.2.5 przedstawiono liczbę punktów adresowych na terenie gminy, objętych planami inwestycyjnymi do zrealizowania ze środków publicznych.

Tabela 9.2.5: Liczba punktów adresowych ze zgłoszonymi planami inwestycyjnymi realizowanymi ze środków publicznych.

Numer projektu	Beneficjent	Liczba PA
FERC.01.01-IP. 01-0018/23	GECKOINVEST SPÓŁKA Z OGRANICZONĄ ODPOWIEDZIALNOŚCIĄ	460
SUMA		460

Mapa planów inwestycyjnych

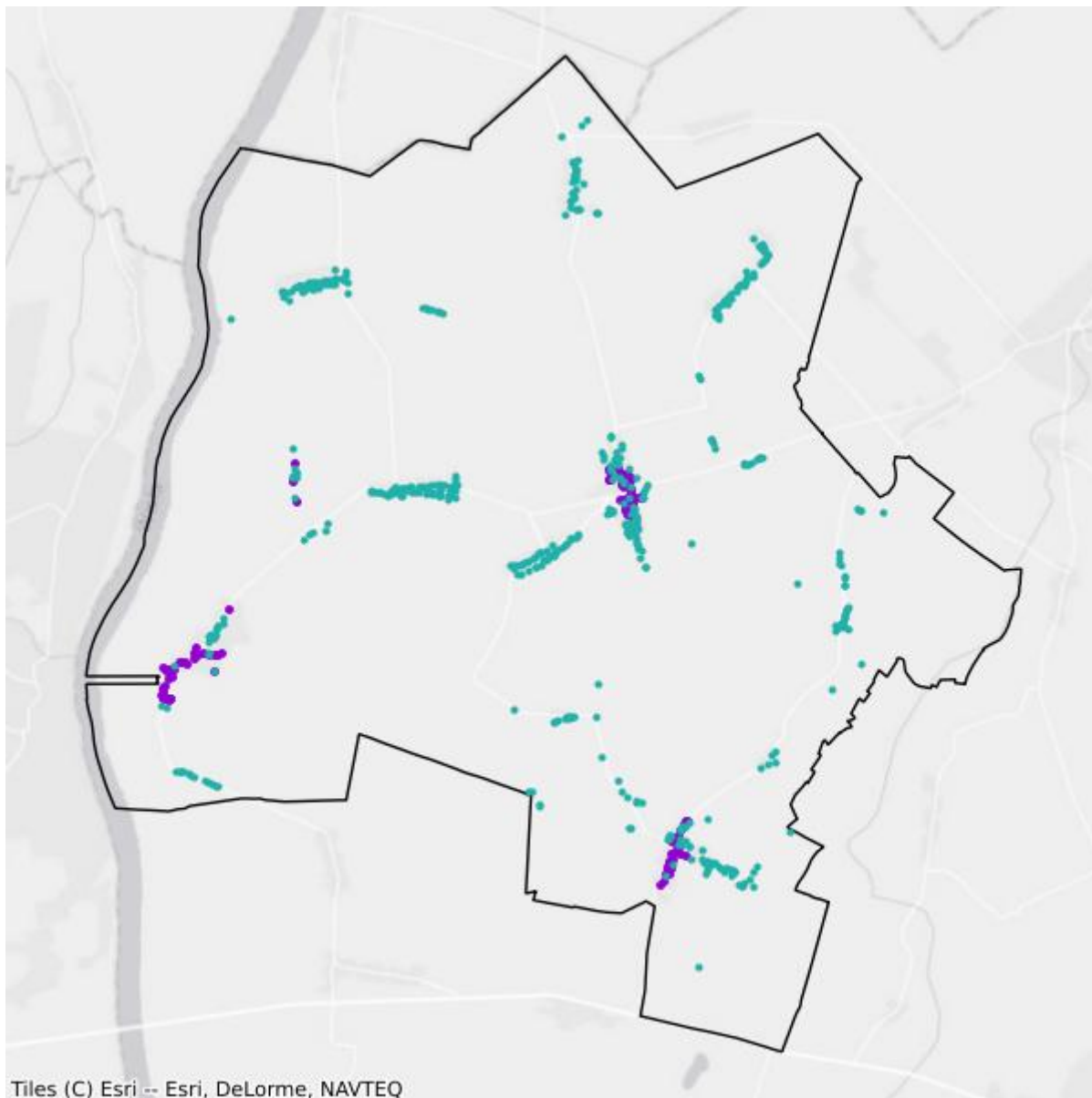

- Plany inwestycyjne realizowane ze środków prywatnych
- Plany inwestycyjne realizowane ze środków publicznych

Mapa białych plam

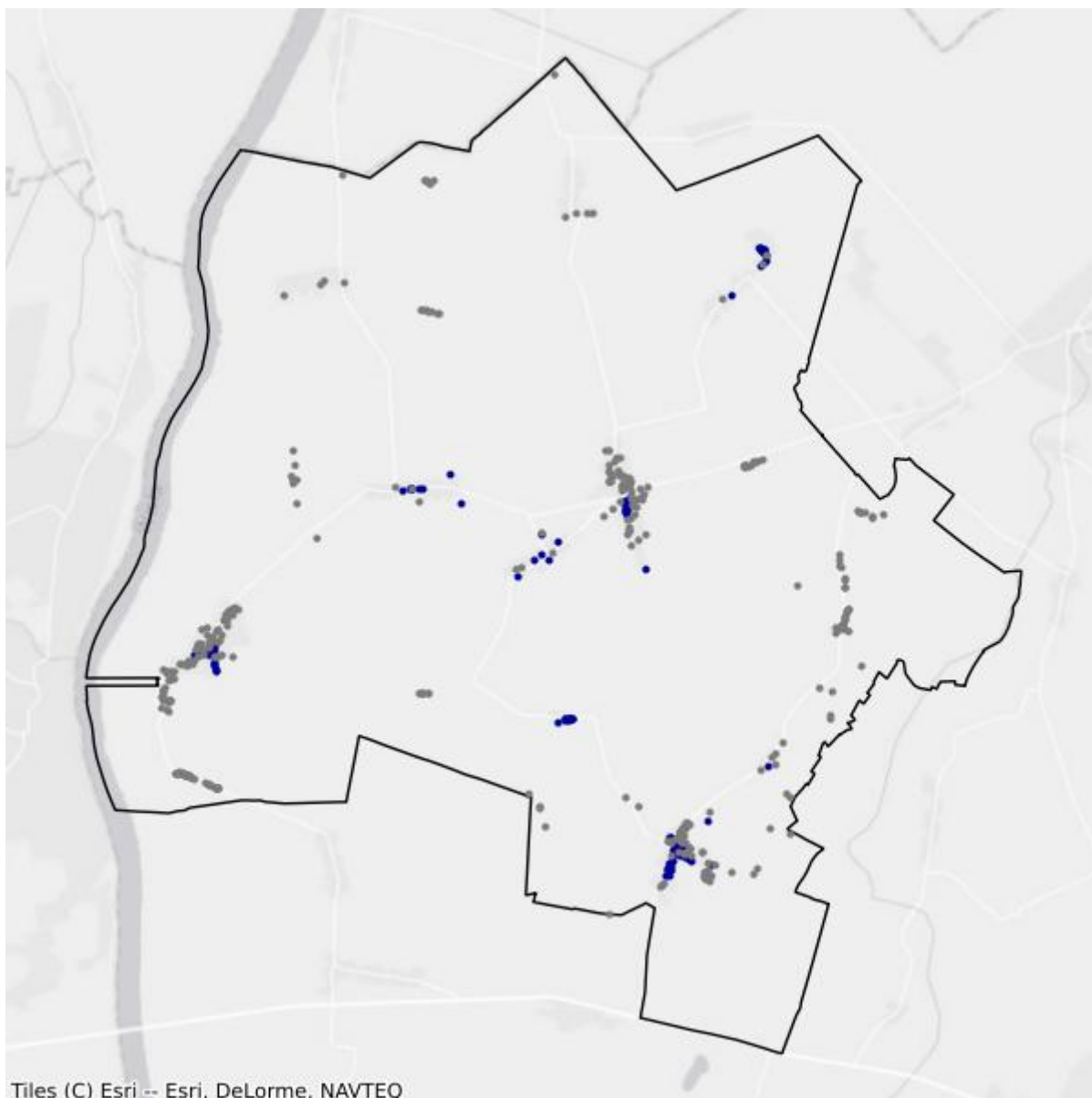

- Białe plamy
- W zasięgu poniżej 100 Mb/s

9.3. Gmina Malbork

TERC: 2209042

Statystyki ogólne

W gminie są 2 004 punkty adresowe. Na koniec grudnia 2025 roku w zasięgu stacjonarnego dostępu do usług szerokopasmowych były 1 344 punkty adresowe. Na wskazanym obszarze było 1 114 białych plam NGA, w tym 660 pozostało bez żadnego zasięgu. Od 1 stycznia 2023 do 31 grudnia 2025 roku obywatele zgłosili 129 zapotrzebowań na internet i 4 weryfikacje danych w systemie internet.gov.pl.

W tabeli nr 9.3.1 przedstawiono przedsiębiorców telekomunikacyjnych działających na terenie gminy i świadczących usługi stacjonarnego dostępu do usług szerokopasmowych.

Tabela 9.3.1: Podmiot w zależności od rodzaju usług.			
Podmiot	Detal	Hurt	Hurt-Detal
"NETIA" SPÓŁKA AKCYJNA			X
"P4 SPÓŁKA Z OGRANICZONĄ ODPOWIEDZIALNOŚCIĄ"	X		
GECKOINVEST SPÓŁKA Z OGRANICZONĄ ODPOWIEDZIALNOŚCIĄ			X
GECKONET SPÓŁKA Z OGRANICZONĄ ODPOWIEDZIALNOŚCIĄ	X		
INEA SPÓŁKA Z OGRANICZONĄ ODPOWIEDZIALNOŚCIĄ	X		
NAUKOWA I AKADEMICKA SIEĆ KOMPUTEROWA - PAŃSTWOWY INSTYTUT BADAWCZY	X		
ORANGE POLSKA SPÓŁKA AKCYJNA	X	X	X
POLKOMTEL SPÓŁKA Z OGRANICZONĄ ODPOWIEDZIALNOŚCIĄ	X		
RFC INTERNET SPÓŁKA Z OGRANICZONĄ ODPOWIEDZIALNOŚCIĄ	X		
SCHMETTERLING PIOTR IDZIKOWSKI	X		
T-MOBILE POLSKA SPÓŁKA AKCYJNA	X		
VECTRA SPÓŁKA AKCYJNA	X		
ŚWIATŁOWÓD INWESTYCJE SPÓŁKA Z OGRANICZONĄ ODPOWIEDZIALNOŚCIĄ		X	

W tabeli nr 9.3.2 przedstawiono liczbowy i procentowy podział na punkty adresowe w zależności od rodzaju zasięgu na terenie gminy.

Tabela 9.3.2: Podział na rodzaje usług i zasięgów.

	Liczba adresów	Udział %
Rzeczywisty	924	46,11%
Hurtowy (wyłącznie)	386	19,26%
Teoretyczny (wyłącznie)	34	1,70%
Brak zasięgu	660	32,93%
SUMA	2 004	100%

Zasięgi sieci

W tabeli nr 9.3.3 przedstawiono liczbowo i procentowo liczbę zasięgów oraz liczbę punktów adresowych na terenie gminy w zależności od przepustowości.

Tabela 9.3.3: Liczba zasięgów i adresów w podziale na przepustowość.

Przepustowość [Mb/s]	Liczba zasięgów	Udział %	Liczba punktów adresowych	Udział %
2	186	4,07%	5	0,37%
10	6	0,13%	0	0,00%
20	0	0,00%	0	0,00%
30	1 137	24,91%	291	21,65%
40	93	2,04%	23	1,71%
50	257	5,63%	95	7,07%
60	81	1,77%	20	1,49%
70	115	2,52%	18	1,34%
80	19	0,42%	2	0,15%
90	0	0,00%	0	0,00%
100	1	0,02%	1	0,07%
200	0	0,00%	0	0,00%
300	0	0,00%	0	0,00%
400	0	0,00%	0	0,00%
500	0	0,00%	0	0,00%
600	0	0,00%	0	0,00%
700	0	0,00%	0	0,00%
800	0	0,00%	0	0,00%
900	287	6,29%	1	0,07%
1000	2 269	49,70%	831	61,83%
2000	114	2,50%	57	4,24%
3000	0	0,00%	0	0,00%
4000	0	0,00%	0	0,00%
5000	0	0,00%	0	0,00%
6000	0	0,00%	0	0,00%

Przepustowość [Mb/s]	Liczba zasięgów	Udział %	Liczba punktów adresowych	Udział %
7000	0	0,00%	0	0,00%
8000	0	0,00%	0	0,00%
9000	0	0,00%	0	0,00%
10000	0	0,00%	0	0,00%
SUMA	4 565	100%	1 344	100%

W tabeli nr 9.3.4 przedstawiono liczbę zasięgów w gminie w zależności od rodzaju medium.

Tabela 9.3.4: Liczba zasięgów z podziałem na medium.		
Medium	Liczba zasięgów	Udział %
światłowodowe	2 671	58,51%
kablowe współosiowe miedziane	0	0,00%
kablowe parowe miedziane	877	19,21%
radiowe (FWA)	1 017	22,28%
SUMA	4 565	100%

Plany inwestycyjne (komercyjne)

W gminie zostały zgłoszone 3 planowane inwestycje w punktach adresowych. Zgłoszone plany inwestycyjne przewidują objęcie w kolejnych 3 latach zasięgiem stacjonarnego dostępu do usług szerokopasmowych:

- 0 punktów adresowych znajdujących się już w zasięgu rzeczywistym;
- 0 punktów adresowych znajdujących się już w zasięgu wyłącznie hurtowym;
- 0 punktów adresowych znajdujących się już w zasięgu teoretycznym;
- 0 punktów adresowych znajdujących się w planie inwestycyjnym ze środków publicznych;
- 0 punktów adresowych znajdujących się w więcej niż jednym planie inwestycyjnym ze środków prywatnych;
- 3 punkty adresowe będące białymi plamami (bez zasięgu).

Plany inwestycyjne realizowane ze środków publicznych

W gminie realizowane są plany inwestycyjne ze środków publicznych obejmujące 879 punktów adresowych. Realizowanych jest 0 projektów z KPO i 1 projekt z FER. Dane pochodzą z systemu SIMBA i odnoszą się do umów o dofinansowanie zawartych do dnia 31 grudnia 2025.

W tabeli nr 9.3.5 przedstawiono liczbę punktów adresowych na terenie gminy, objętych planami inwestycyjnymi do zrealizowania ze środków publicznych.

Tabela 9.3.5: Liczba punktów adresowych ze zgłoszonymi planami inwestycyjnymi realizowanymi ze środków publicznych.

Numer projektu	Beneficjent	Liczba PA
FERC.01.01-IP. 01-0018/23	GECKOINVEST SPÓŁKA Z OGRANICZONĄ ODPOWIEDZIALNOŚCIĄ	879
SUMA		879

Mapa planów inwestycyjnych

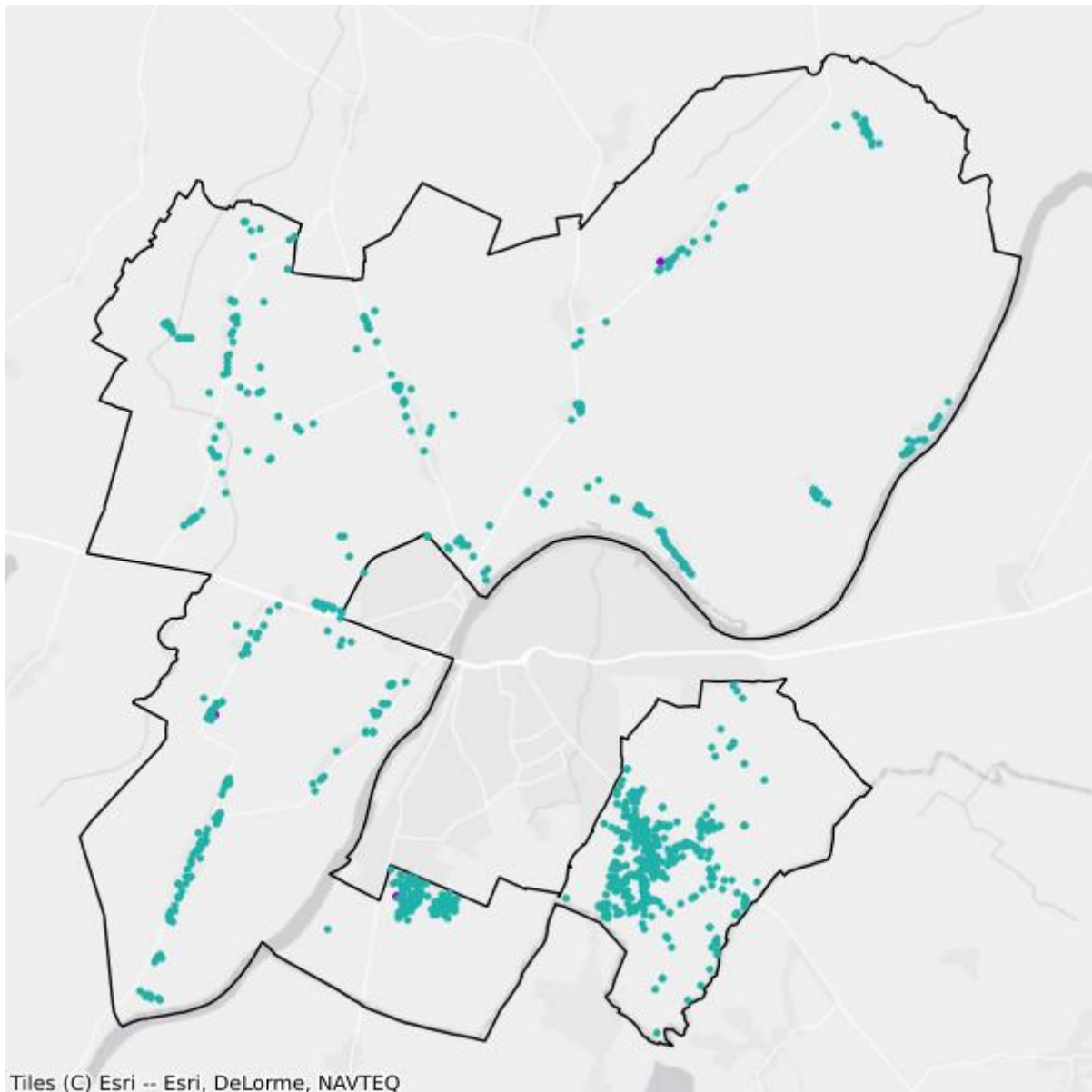

- Plany inwestycyjne realizowane ze środków prywatnych
- Plany inwestycyjne realizowane ze środków publicznych

Mapa białych plam

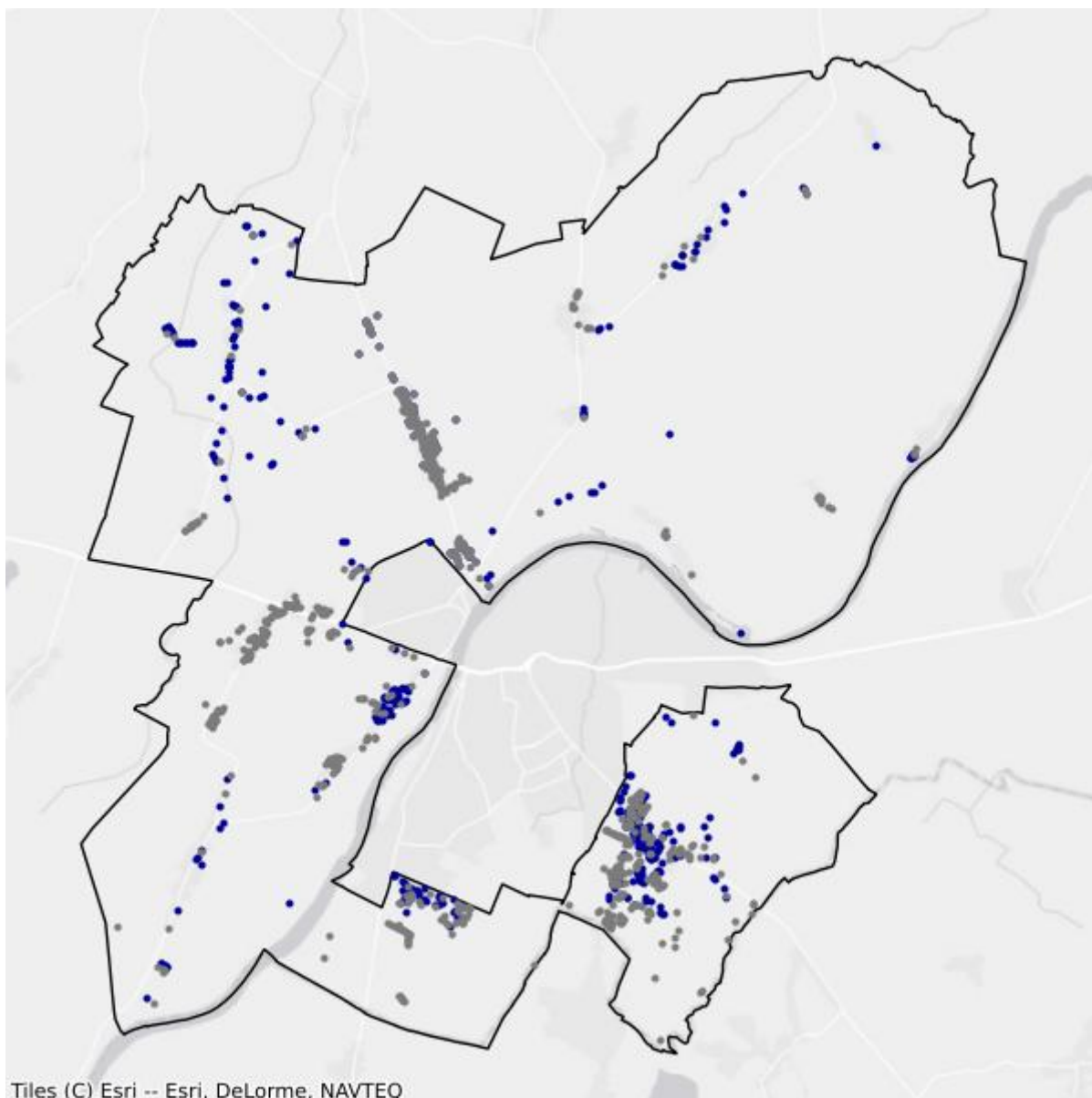

- Białe plamy
- W zasięgu poniżej 100 Mb/s

9.4. Gmina Miłoradz

TERC: 2209062

Statystyki ogólne

W gminie jest 681 punktów adresowych. Na koniec grudnia 2025 roku w zasięgu stacjonarnego dostępu do usług szerokopasmowych było 558 punktów adresowych. Na wskazanym obszarze było 171 białych plam NGA, w tym 123 pozostały bez żadnego zasięgu. Od 1 stycznia 2023 do 31 grudnia 2025 roku obywatele zgłosili 29 zapotrzebowań na internet i 1 weryfikację danych w systemie internet.gov.pl.

W tabeli nr 9.4.1 przedstawiono przedsiębiorców telekomunikacyjnych działających na terenie gminy i świadczących usługi stacjonarnego dostępu do usług szerokopasmowych.

Tabela 9.4.1: Podmiot w zależności od rodzaju usług.			
Podmiot	Detal	Hurt	Hurt-Detal
"NETIA" SPÓŁKA AKCYJNA			X
"P4 SPÓŁKA Z OGRANICZONĄ ODPOWIEDZIALNOŚCIĄ"	X		
EXATEL SPÓŁKA AKCYJNA	X		
GECKOINVEST SPÓŁKA Z OGRANICZONĄ ODPOWIEDZIALNOŚCIĄ			X
GECKONET SPÓŁKA Z OGRANICZONĄ ODPOWIEDZIALNOŚCIĄ	X		
INEA SPÓŁKA Z OGRANICZONĄ ODPOWIEDZIALNOŚCIĄ	X		
MALBORSKIE ŚWIATŁOWODY SPÓŁKA Z OGRANICZONĄ ODPOWIEDZIALNOŚCIĄ	X		
NAUKOWA I AKADEMICKA SIEĆ KOMPUTEROWA - PAŃSTWOWY INSTYTUT BADAWCZY	X		
ORANGE POLSKA SPÓŁKA AKCYJNA	X	X	X
POLKOMTEL SPÓŁKA Z OGRANICZONĄ ODPOWIEDZIALNOŚCIĄ	X		
RFC INTERNET SPÓŁKA Z OGRANICZONĄ ODPOWIEDZIALNOŚCIĄ	X		
SCHMETTERLING PIOTR IDZIKOWSKI	X		
T-MOBILE POLSKA SPÓŁKA AKCYJNA	X		
TOWERLINK POLAND SPÓŁKA Z OGRANICZONĄ ODPOWIEDZIALNOŚCIĄ		X	
VECTRA SPÓŁKA AKCYJNA	X		
ŚWIATŁOWÓD INWESTYCJE SPÓŁKA Z OGRANICZONĄ ODPOWIEDZIALNOŚCIĄ		X	

W tabeli nr 9.4.2 przedstawiono liczbowy i procentowy podział na punkty adresowe w zależności od rodzaju zasięgu na terenie gminy.

Tabela 9.4.2: Podział na rodzaje usług i zasięgów.		
	Liczba adresów	Udział %
Rzeczywisty	343	50,37%
Hurtowy (wyłącznie)	214	31,42%
Teoretyczny (wyłącznie)	1	0,15%
Brak zasięgu	123	18,06%
SUMA	681	100%

Zasięgi sieci

W tabeli nr 9.4.3 przedstawiono liczbowo i procentowo liczbę zasięgów oraz liczbę punktów adresowych na terenie gminy w zależności od przepustowości.

Tabela 9.4.3: Liczba zasięgów i adresów w podziale na przepustowość.				
Przepustowość [Mb/s]	Liczba zasięgów	Udział %	Liczba punktów adresowych	Udział %
2	0	0,00%	0	0,00%
10	2	0,18%	1	0,18%
20	0	0,00%	0	0,00%
30	342	30,11%	46	8,24%
40	32	2,82%	0	0,00%
50	47	4,14%	1	0,18%
60	36	3,17%	0	0,00%
70	26	2,29%	0	0,00%
80	9	0,79%	0	0,00%
90	0	0,00%	0	0,00%
100	2	0,18%	1	0,18%
200	0	0,00%	0	0,00%
300	0	0,00%	0	0,00%
400	0	0,00%	0	0,00%
500	0	0,00%	0	0,00%
600	0	0,00%	0	0,00%
700	0	0,00%	0	0,00%
800	0	0,00%	0	0,00%
900	16	1,41%	0	0,00%
1000	487	42,87%	402	72,04%
2000	137	12,06%	107	19,18%
3000	0	0,00%	0	0,00%
4000	0	0,00%	0	0,00%

Przepustowość [Mb/s]	Liczba zasięgów	Udział %	Liczba punktów adresowych	Udział %
5000	0	0,00%	0	0,00%
6000	0	0,00%	0	0,00%
7000	0	0,00%	0	0,00%
8000	0	0,00%	0	0,00%
9000	0	0,00%	0	0,00%
10000	0	0,00%	0	0,00%
SUMA	1 136	100%	558	100%

W tabeli nr 9.4.4 przedstawiono liczbę zasięgów w gminie w zależności od rodzaju medium.

Tabela 9.4.4: Liczba zasięgów z podziałem na medium.		
Medium	Liczba zasięgów	Udział %
światłowodowe	643	56,60%
kablowe współosiowe miedziane	0	0,00%
kablowe parowe miedziane	180	15,85%
radiowe (FWA)	313	27,55%
SUMA	1 136	100%

Plany inwestycyjne (komercyjne)

W gminie zostało zgłoszonych 29 planowanych inwestycji w punktach adresowych. Zgłoszone plany inwestycyjne przewidują objęcie w kolejnych 3 latach zasięgiem stacjonarnego dostępu do usług szerokopasmowych:

- 28 punktów adresowych znajdujących się już w zasięgu rzeczywistym;
- 0 punktów adresowych znajdujących się już w zasięgu wyłącznie hurtowym;
- 0 punktów adresowych znajdujących się już w zasięgu teoretycznym;
- 5 punktów adresowych znajdujących się w planie inwestycyjnym ze środków publicznych;
- 0 punktów adresowych znajdujących się w więcej niż jednym planie inwestycyjnym ze środków prywatnych;
- 1 punkt adresowy będący białą plamą (bez zasięgu).

Plany inwestycyjne realizowane ze środków publicznych

W gminie realizowane są plany inwestycyjne ze środków publicznych obejmujące 504 punkty adresowe. Realizowanych jest 0 projektów z KPO i 1 projekt z FER. Dane pochodzą z systemu SIMBA i odnoszą się do umów o dofinansowanie zawartych do dnia 31 grudnia 2025.

W tabeli nr 9.4.5 przedstawiono liczbę punktów adresowych na terenie gminy, objętych planami inwestycyjnymi do zrealizowania ze środków publicznych.

Tabela 9.4.5: Liczba punktów adresowych ze zgłoszonymi planami inwestycyjnymi realizowanymi ze środków publicznych.

Numer projektu	Beneficjent	Liczba PA
FERC.01.01-IP. 01-0018/23	GECKOINVEST SPÓŁKA Z OGRANICZONĄ ODPOWIEDZIALNOŚCIĄ	504
SUMA		504

Mapa planów inwestycyjnych

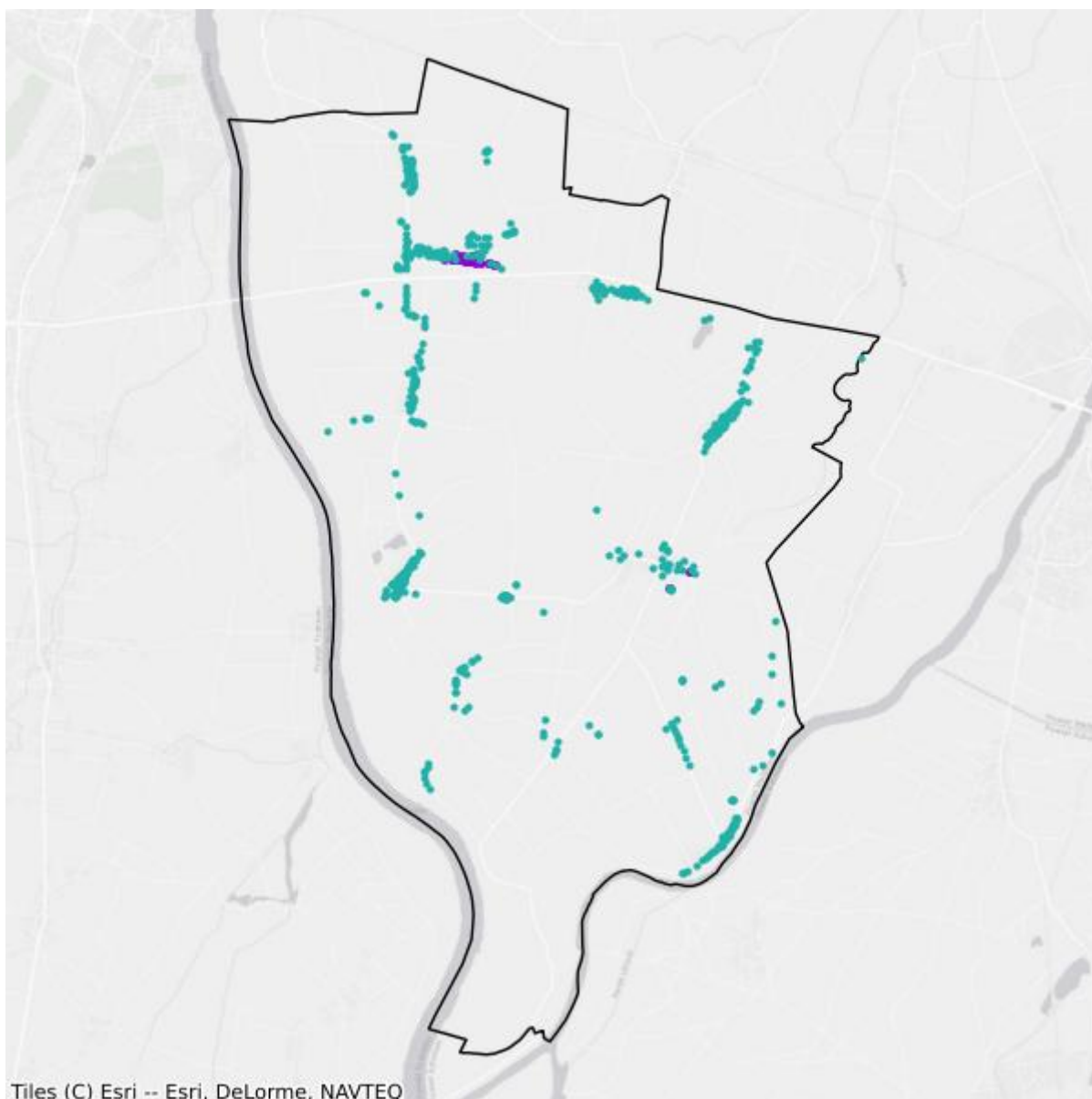

- Plany inwestycyjne realizowane ze środków prywatnych
- Plany inwestycyjne realizowane ze środków publicznych

Mapa białych plam

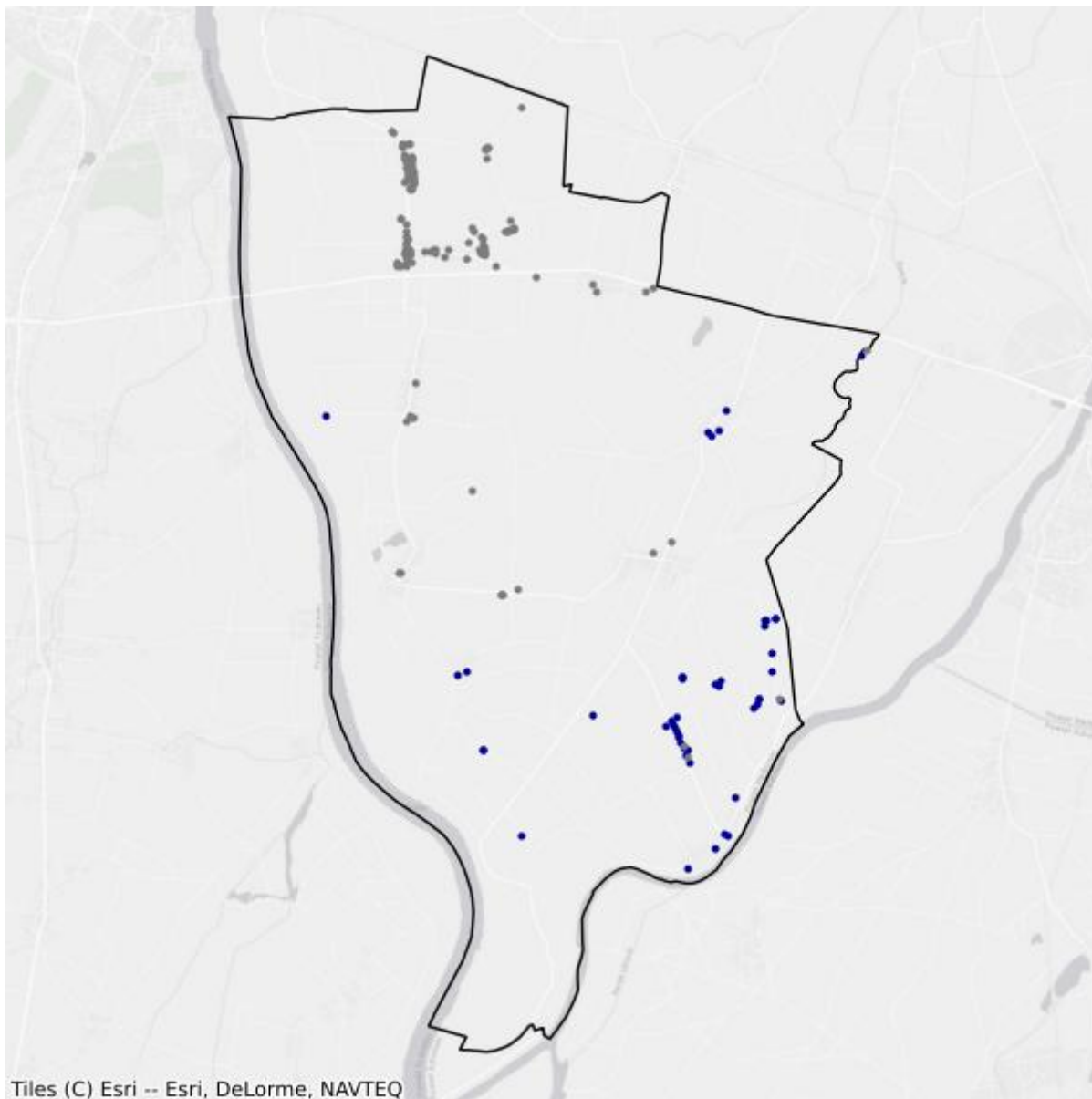

- Białe plamy
- W zasięgu poniżej 100 Mb/s

9.5. Gmina Nowy Staw

TERC: 2209073

Statystyki ogólne

W gminie jest 1 270 punktów adresowych. Na koniec grudnia 2025 roku w zasięgu stacjonarnego dostępu do usług szerokopasmowych było 940 punktów adresowych. Na wskazanym obszarze było 515 białych plam NGA, w tym 330 pozostało bez żadnego zasięgu. Od 1 stycznia 2023 do 31 grudnia 2025 roku obywatele zgłosili 42 zapotrzebowania na internet i 0 weryfikacji danych w systemie internet.gov.pl.

W tabeli nr 9.5.1 przedstawiono przedsiębiorców telekomunikacyjnych działających na terenie gminy i świadczących usługi stacjonarnego dostępu do usług szerokopasmowych.

Tabela 9.5.1: Podmiot w zależności od rodzaju usług.			
Podmiot	Detal	Hurt	Hurt-Detal
"NETIA" SPÓŁKA AKCYJNA			X
"P4 SPÓŁKA Z OGRANICZONĄ ODPOWIEDZIALNOŚCIĄ"	X		
EXATEL SPÓŁKA AKCYJNA	X		
GECKOINVEST SPÓŁKA Z OGRANICZONĄ ODPOWIEDZIALNOŚCIĄ			X
INEA SPÓŁKA Z OGRANICZONĄ ODPOWIEDZIALNOŚCIĄ	X		
MALBORSKIE ŚWIATŁOWODY SPÓŁKA Z OGRANICZONĄ ODPOWIEDZIALNOŚCIĄ	X		
NAUKOWA I AKADEMICKA SIEĆ KOMPUTEROWA - PAŃSTWOWY INSTYTUT BADAWCZY	X		
ORANGE POLSKA SPÓŁKA AKCYJNA	X	X	X
POLKOMTEL SPÓŁKA Z OGRANICZONĄ ODPOWIEDZIALNOŚCIĄ	X		
RFC INTERNET SPÓŁKA Z OGRANICZONĄ ODPOWIEDZIALNOŚCIĄ	X		
SCHMETTERLING PIOTR IDZIKOWSKI	X		
T-MOBILE POLSKA SPÓŁKA AKCYJNA	X		
TOWERLINK POLAND SPÓŁKA Z OGRANICZONĄ ODPOWIEDZIALNOŚCIĄ		X	
VECTRA SPÓŁKA AKCYJNA	X		
ŚWIATŁOWÓD INWESTYCJE SPÓŁKA Z OGRANICZONĄ ODPOWIEDZIALNOŚCIĄ		X	

W tabeli nr 9.5.2 przedstawiono liczbowy i procentowy podział na punkty adresowe w zależności od rodzaju zasięgu na terenie gminy.

Tabela 9.5.2: Podział na rodzaje usług i zasięgów.

	Liczba adresów	Udział %
Rzeczywisty	836	65,83%
Hurtowy (wyłącznie)	103	8,11%
Teoretyczny (wyłącznie)	1	0,08%
Brak zasięgu	330	25,98%
SUMA	1 270	100%

Zasięgi sieci

W tabeli nr 9.5.3 przedstawiono liczbowo i procentowo liczbę zasięgów oraz liczbę punktów adresowych na terenie gminy w zależności od przepustowości.

Tabela 9.5.3: Liczba zasięgów i adresów w podziale na przepustowość.

Przepustowość [Mb/s]	Liczba zasięgów	Udział %	Liczba punktów adresowych	Udział %
2	0	0,00%	0	0,00%
10	0	0,00%	0	0,00%
20	0	0,00%	0	0,00%
30	1 163	17,26%	175	18,62%
40	71	1,05%	4	0,43%
50	92	1,37%	4	0,43%
60	10	0,15%	1	0,11%
70	3	0,04%	0	0,00%
80	4	0,06%	1	0,11%
90	0	0,00%	0	0,00%
100	2	0,03%	1	0,11%
200	0	0,00%	0	0,00%
300	0	0,00%	0	0,00%
400	0	0,00%	0	0,00%
500	0	0,00%	0	0,00%
600	0	0,00%	0	0,00%
700	0	0,00%	0	0,00%
800	0	0,00%	0	0,00%
900	629	9,34%	1	0,11%
1000	3 594	53,35%	188	20,00%
2000	1 169	17,35%	565	60,11%
3000	0	0,00%	0	0,00%
4000	0	0,00%	0	0,00%
5000	0	0,00%	0	0,00%
6000	0	0,00%	0	0,00%

Przepustowość [Mb/s]	Liczba zasięgów	Udział %	Liczba punktów adresowych	Udział %
7000	0	0,00%	0	0,00%
8000	0	0,00%	0	0,00%
9000	0	0,00%	0	0,00%
10000	0	0,00%	0	0,00%
SUMA	6 737	100%	940	100%

W tabeli nr 9.5.4 przedstawiono liczbę zasięgów w gminie w zależności od rodzaju medium.

Tabela 9.5.4: Liczba zasięgów z podziałem na medium.		
Medium	Liczba zasięgów	Udział %
światłowodowe	5 394	80,07%
kablowe współosiowe miedziane	0	0,00%
kablowe parowe miedziane	514	7,63%
radiowe (FWA)	829	12,31%
SUMA	6 737	100%

Plany inwestycyjne (komercyjne)

W gminie zostało zgłoszonych 35 planowanych inwestycji w punktach adresowych. Zgłoszone plany inwestycyjne przewidują objęcie w kolejnych 3 latach zasięgiem stacjonarnego dostępu do usług szerokopasmowych:

- 14 punktów adresowych znajdujących się już w zasięgu rzeczywistym;
- 0 punktów adresowych znajdujących się już w zasięgu wyłącznie hurtowym;
- 1 punkt adresowy znajdujący się już w zasięgu teoretycznym;
- 3 punkty adresowe znajdujące się w planie inwestycyjnym ze środków publicznych;
- 0 punktów adresowych znajdujących się w więcej niż jednym planie inwestycyjnym ze środków prywatnych;
- 20 punktów adresowych będących białymi plamami (bez zasięgu).

Plany inwestycyjne realizowane ze środków publicznych

W gminie realizowane są plany inwestycyjne ze środków publicznych obejmujące 436 punktów adresowych. Realizowanych jest 0 projektów z KPO i 1 projekt z FER. Dane pochodzą z systemu SIMBA i odnoszą się do umów o dofinansowanie zawartych do dnia 31 grudnia 2025.

W tabeli nr 9.5.5 przedstawiono liczbę punktów adresowych na terenie gminy, objętych planami inwestycyjnymi do zrealizowania ze środków publicznych.

Tabela 9.5.5: Liczba punktów adresowych ze zgłoszonymi planami inwestycyjnymi realizowanymi ze środków publicznych.

Numer projektu	Beneficjent	Liczba PA
FERC.01.01-IP. 01-0018/23	GECKOINVEST SPÓŁKA Z OGRANICZONĄ ODPOWIEDZIALNOŚCIĄ	436
SUMA		436

Mapa planów inwestycyjnych

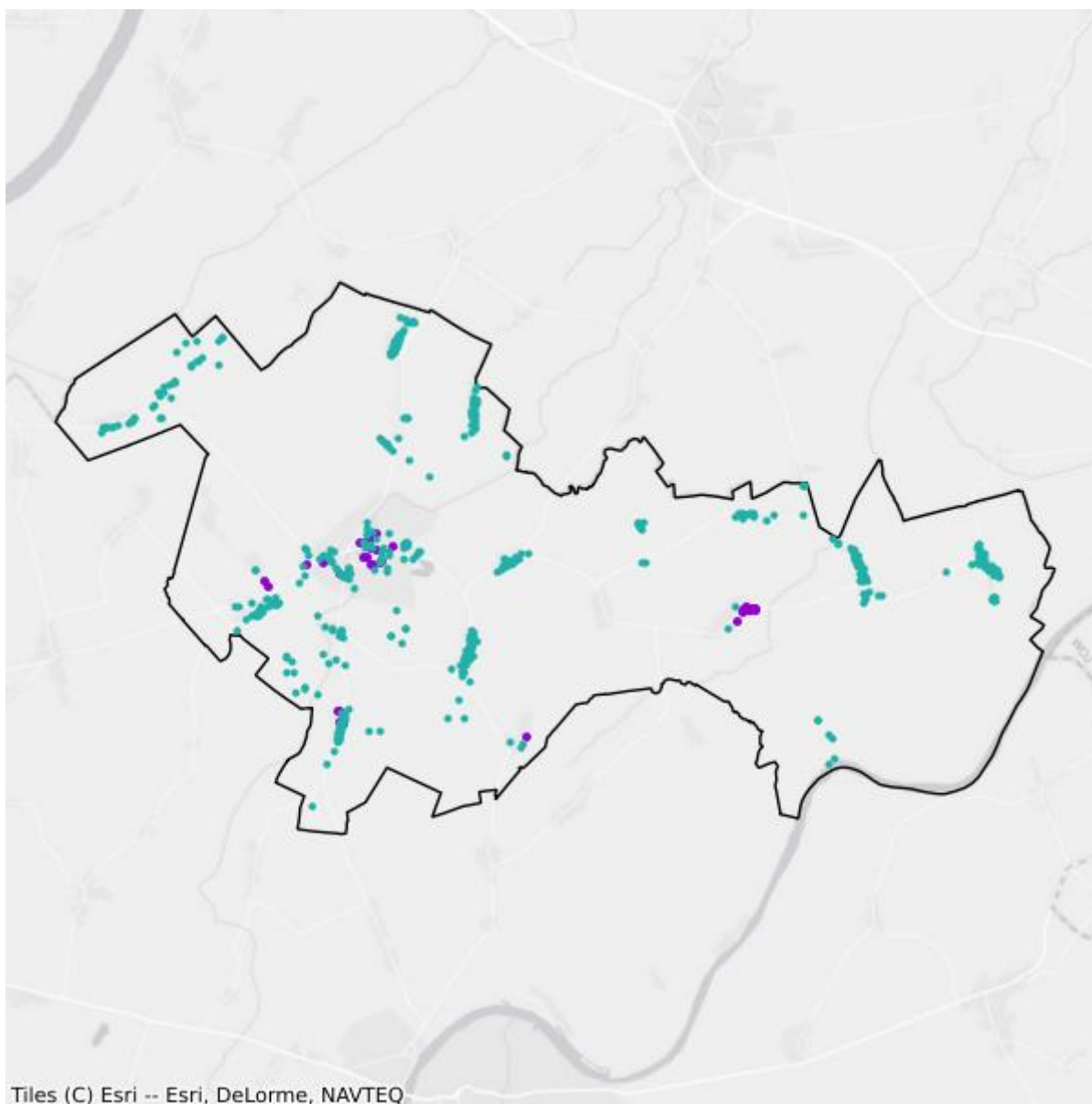

- Plany inwestycyjne realizowane ze środków prywatnych
- Plany inwestycyjne realizowane ze środków publicznych

Mapa białych plam

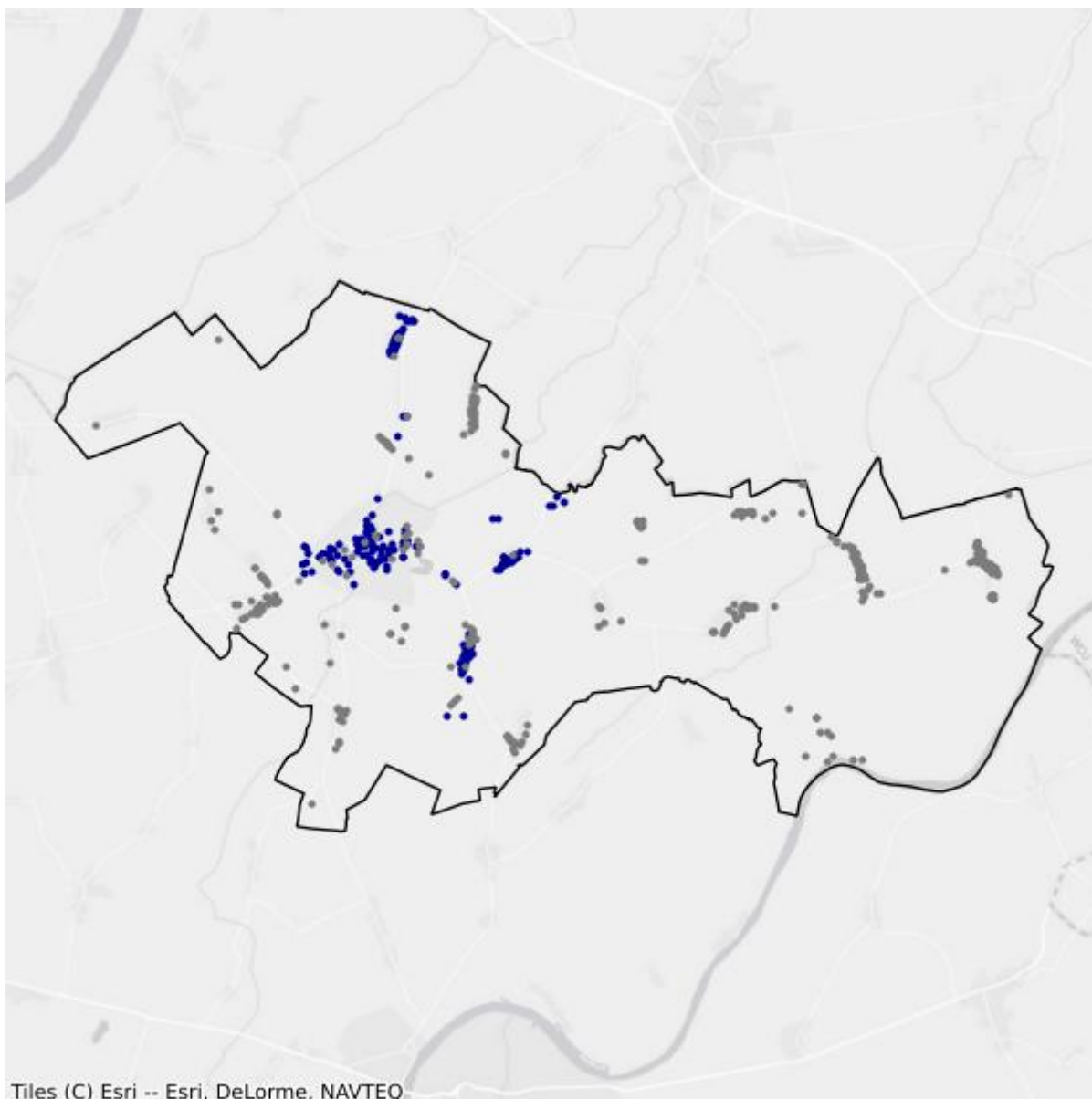

- Białe plamy
- W zasięgu poniżej 100 Mb/s

9.6. Gmina Stare Pole

TERC: 2209082

Statystyki ogólne

W gminie jest 966 punktów adresowych. Na koniec grudnia 2025 roku w zasięgu stacjonarnego dostępu do usług szerokopasmowych było 688 punktów adresowych. Na wskazanym obszarze było 413 białych plam NGA, w tym 278 pozostało bez żadnego zasięgu. Od 1 stycznia 2023 do 31 grudnia 2025 roku obywatele zgłosili 63 zapotrzebowania na internet i 1 weryfikację danych w systemie internet.gov.pl.

W tabeli nr 9.6.1 przedstawiono przedsiębiorców telekomunikacyjnych działających na terenie gminy i świadczących usługi stacjonarnego dostępu do usług szerokopasmowych.

Tabela 9.6.1: Podmiot w zależności od rodzaju usług.			
Podmiot	Detal	Hurt	Hurt-Detal
"NETIA" SPÓŁKA AKCYJNA			X
"P4 SPÓŁKA Z OGRANICZONĄ ODPOWIEDZIALNOŚCIĄ"	X		
ATMEL SPÓŁKA Z OGRANICZONĄ ODPOWIEDZIALNOŚCIĄ	X		
EXATEL SPÓŁKA AKCYJNA	X		
GECKOINVEST SPÓŁKA Z OGRANICZONĄ ODPOWIEDZIALNOŚCIĄ			X
GECKONET SPÓŁKA Z OGRANICZONĄ ODPOWIEDZIALNOŚCIĄ	X		
INEA SPÓŁKA Z OGRANICZONĄ ODPOWIEDZIALNOŚCIĄ	X		
MALBORSKIE ŚWIATŁOWODY SPÓŁKA Z OGRANICZONĄ ODPOWIEDZIALNOŚCIĄ	X		
NAUKOWA I AKADEMICKA SIEĆ KOMPUTEROWA - PAŃSTWOWY INSTYTUT BADAWCZY	X		
ORANGE POLSKA SPÓŁKA AKCYJNA	X	X	X
POLKOMTEL SPÓŁKA Z OGRANICZONĄ ODPOWIEDZIALNOŚCIĄ	X		
RFC INTERNET SPÓŁKA Z OGRANICZONĄ ODPOWIEDZIALNOŚCIĄ	X		
T-MOBILE POLSKA SPÓŁKA AKCYJNA	X		
VECTRA SPÓŁKA AKCYJNA	X		
ŚWIATŁOWÓD INWESTYCJE SPÓŁKA Z OGRANICZONĄ ODPOWIEDZIALNOŚCIĄ		X	

W tabeli nr 9.6.2 przedstawiono liczbowy i procentowy podział na punkty adresowe w zależności od rodzaju zasięgu na terenie gminy.

Tabela 9.6.2: Podział na rodzaje usług i zasięgów.

	Liczba adresów	Udział %
Rzeczywisty	293	30,33%
Hurtowy (wyłącznie)	387	40,06%
Teoretyczny (wyłącznie)	8	0,83%
Brak zasięgu	278	28,78%
SUMA	966	100%

Zasięgi sieci

W tabeli nr 9.6.3 przedstawiono liczbowo i procentowo liczbę zasięgów oraz liczbę punktów adresowych na terenie gminy w zależności od przepustowości.

Tabela 9.6.3: Liczba zasięgów i adresów w podziale na przepustowość.

Przepustowość [Mb/s]	Liczba zasięgów	Udział %	Liczba punktów adresowych	Udział %
2	2	0,07%	0	0,00%
10	0	0,00%	0	0,00%
20	4	0,14%	2	0,29%
30	470	16,23%	51	7,41%
40	152	5,25%	31	4,51%
50	118	4,07%	32	4,65%
60	42	1,45%	11	1,60%
70	3	0,10%	0	0,00%
80	13	0,45%	8	1,16%
90	0	0,00%	0	0,00%
100	2	0,07%	1	0,15%
200	0	0,00%	0	0,00%
300	0	0,00%	0	0,00%
400	0	0,00%	0	0,00%
500	0	0,00%	0	0,00%
600	0	0,00%	0	0,00%
700	0	0,00%	0	0,00%
800	0	0,00%	0	0,00%
900	209	7,22%	0	0,00%
1000	1 471	50,79%	341	49,56%
2000	409	14,12%	210	30,52%
3000	1	0,03%	1	0,15%
4000	0	0,00%	0	0,00%
5000	0	0,00%	0	0,00%
6000	0	0,00%	0	0,00%

Przepustowość [Mb/s]	Liczba zasięgów	Udział %	Liczba punktów adresowych	Udział %
7000	0	0,00%	0	0,00%
8000	0	0,00%	0	0,00%
9000	0	0,00%	0	0,00%
10000	0	0,00%	0	0,00%
SUMA	2 896	100%	688	100%

W tabeli nr 9.6.4 przedstawiono liczbę zasięgów w gminie w zależności od rodzaju medium.

Tabela 9.6.4: Liczba zasięgów z podziałem na medium.		
Medium	Liczba zasięgów	Udział %
światłowodowe	2 091	72,20%
kablowe współosiowe miedziane	0	0,00%
kablowe parowe miedziane	782	27,00%
radiowe (FWA)	23	0,79%
SUMA	2 896	100%

Plany inwestycyjne (komercyjne)

W gminie zostało zgłoszonych 548 planowanych inwestycji w punktach adresowych. Zgłoszone plany inwestycyjne przewidują objęcie w kolejnych 3 latach zasięgiem stacjonarnego dostępu do usług szerokopasmowych:

- 261 punktów adresowych znajdujących się już w zasięgu rzeczywistym;
- 132 punkty adresowe znajdujące się już w zasięgu wyłącznie hurtowym;
- 0 punktów adresowych znajdujących się już w zasięgu teoretycznym;
- 192 punkty adresowe znajdujące się w planie inwestycyjnym ze środków publicznych;
- 113 punktów adresowych znajdujących się w więcej niż jednym planie inwestycyjnym ze środków prywatnych;
- 42 punkty adresowe będące białymi plamami (bez zasięgu).

Plany inwestycyjne realizowane ze środków publicznych

W gminie realizowane są plany inwestycyjne ze środków publicznych obejmujące 645 punktów adresowych. Realizowanych jest 0 projektów z KPO i 1 projekt z FER. Dane pochodzą z systemu SIMBA i odnoszą się do umów o dofinansowanie zawartych do dnia 31 grudnia 2025.

W tabeli nr 9.6.5 przedstawiono liczbę punktów adresowych na terenie gminy, objętych planami inwestycyjnymi do zrealizowania ze środków publicznych.

Tabela 9.6.5: Liczba punktów adresowych ze zgłoszonymi planami inwestycyjnymi realizowanymi ze środków publicznych.

Numer projektu	Beneficjent	Liczba PA
FERC.01.01-IP. 01-0018/23	GECKOINVEST SPÓŁKA Z OGRANICZONĄ ODPOWIEDZIALNOŚCIĄ	645
SUMA		645

Mapa planów inwestycyjnych

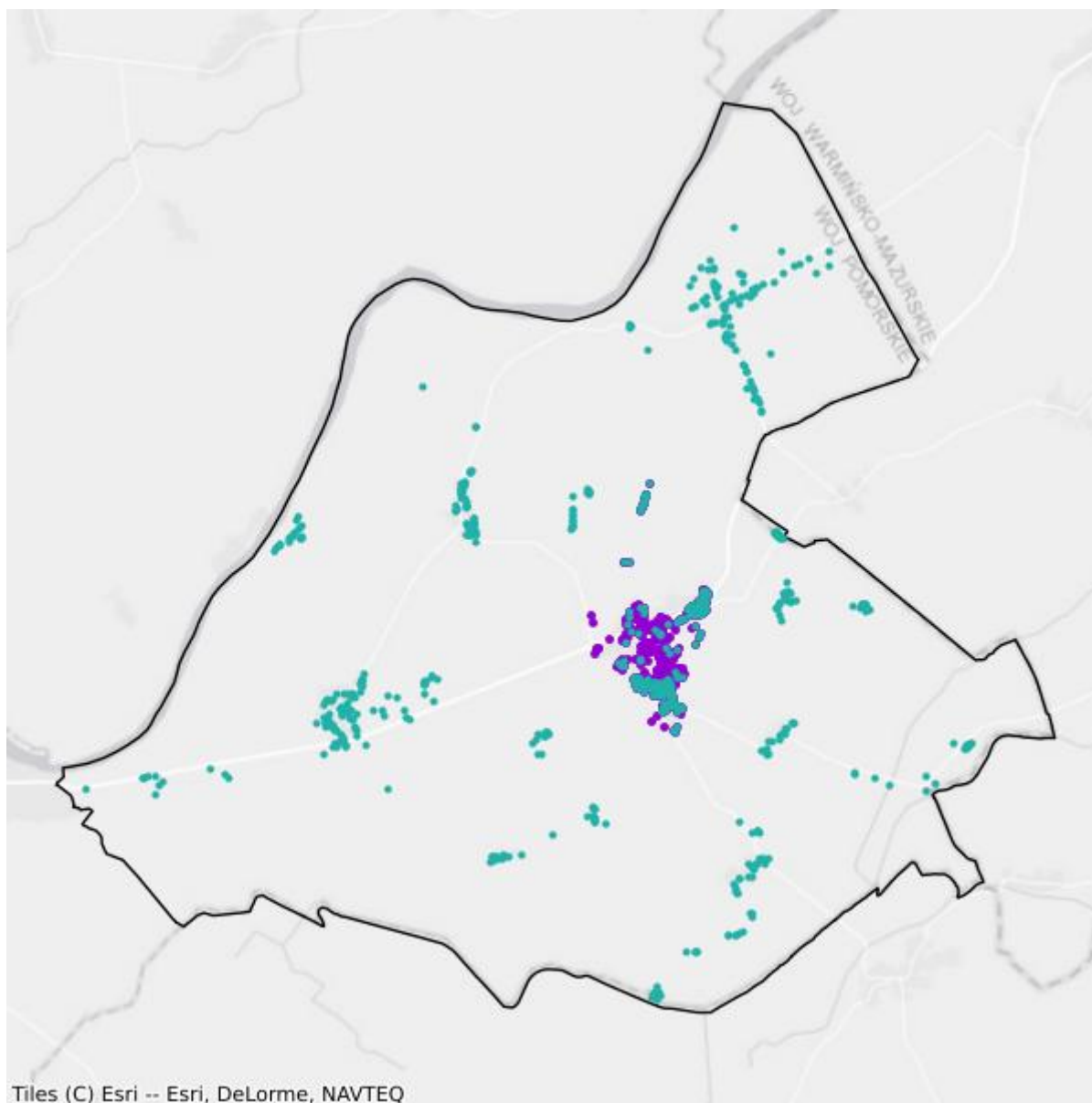

- Plany inwestycyjne realizowane ze środków prywatnych
- Plany inwestycyjne realizowane ze środków publicznych

Mapa białych plam

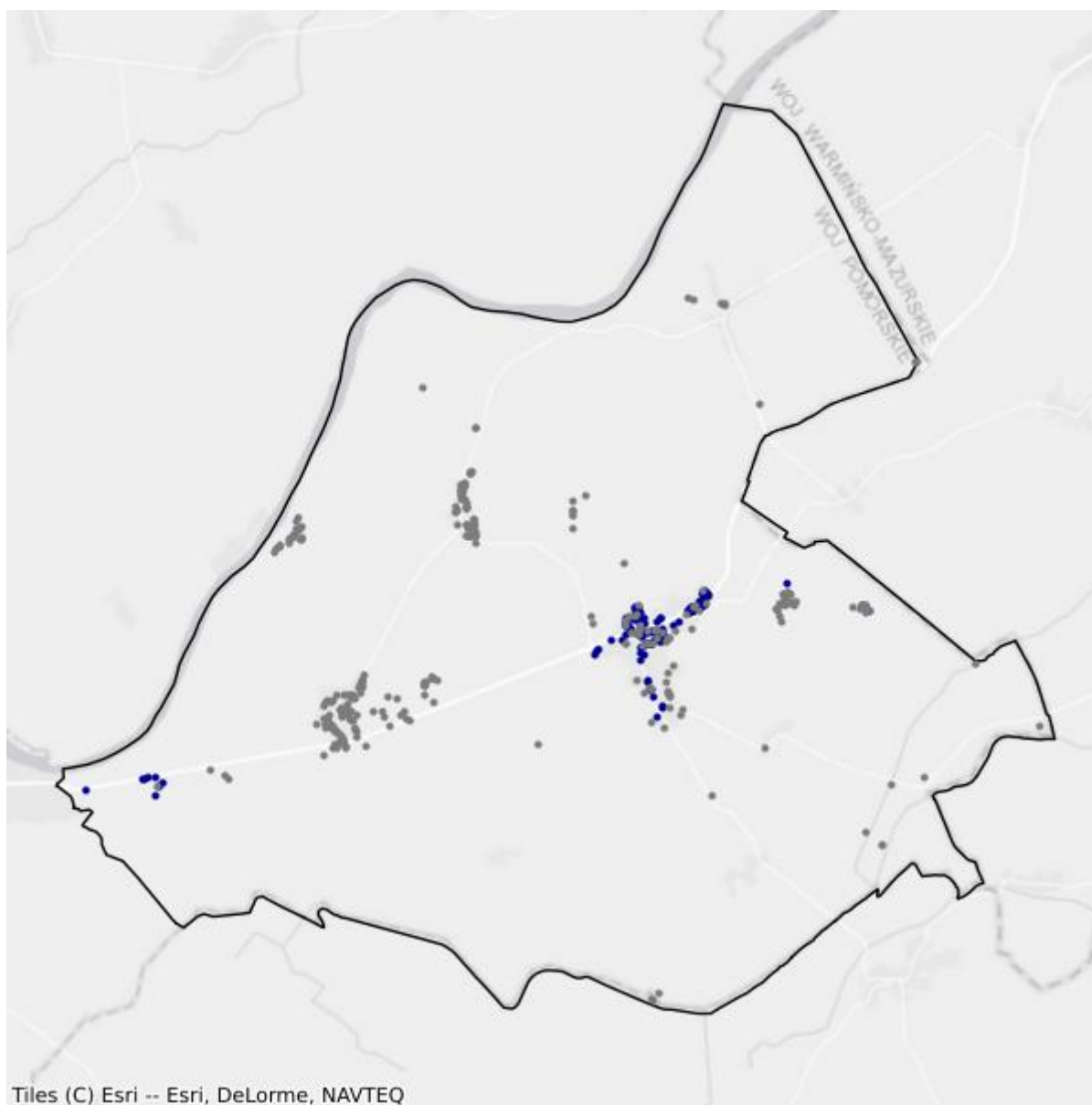

- Białe plamy
- W zasięgu poniżej 100 Mb/s

10. Powiat nowodworski

TERC: 2210

Statystyki ogólne

W powiecie jest 10 647 punktów adresowych. Na koniec grudnia 2025 roku w zasięgu stacjonarnego dostępu do usług szerokopasmowych były 6 964 punkty adresowe. Na wskazanym obszarze były 6 852 białe plamy NGA, w tym 3 683 pozostały bez żadnego zasięgu. Od 1 stycznia 2023 do 31 grudnia 2025 roku obywatele zgłosili 375 zapotrzebowań na internet i 11 weryfikacji danych w systemie internet.gov.pl.

Na terenie powiatu działa 21 przedsiębiorców telekomunikacyjnych świadczących usługi stacjonarnego dostępu do usług szerokopasmowych, w tym:

- 14 świadczących wyłącznie usługi detaliczne;
- 3 świadczących wyłącznie usługi hurtowe;
- 4 świadczących usługi hurtowo-detaliczne.

W tabeli nr 10.1 przedstawiono liczbę zasięgów i punktów adresowych w zasięgu na terenie powiatu.

Tabela 10.1: Liczba zasięgów i punktów adresowych w zasięgu na terenie powiatu.			
Gmina	Liczba zasięgów zgłoszonych przez podmioty zobowiązane do raportowania	Liczba punktów adresowych objętych zasięgiem	Liczba punktów adresowych ogółem
Krynica Morska	3 066	803	856
Nowy Dwór Gdański	14 519	2 152	3 390
Ostaszewo	2 077	450	976
Stegna	9 621	2 662	3 987
Sztutowo	3 019	897	1 438
SUMA	32 302	6 964	10 647

W tabeli nr 10.2 przedstawiono liczbowy i procentowy podział na punkty adresowe w zależności od rodzaju zasięgu na terenie powiatu.

Tabela 10.2: Podział na rodzaje usług i zasięgów.		
	Liczba adresów	Udział %
Rzeczywisty	5 835	54,80%

	Liczba adresów	Udział %
Hurtowy (wyłącznie)	1 118	10,50%
Teoretyczny (wyłącznie)	11	0,10%
Brak zasięgu	3 683	34,59%
SUMA	10 647	100%

Zasięgi sieci

W tabeli nr 10.3 przedstawiono liczbowo i procentowo liczbę zasięgów oraz liczbę punktów adresowych na terenie powiatu w zależności od przepustowości.

Tabela 10.3: Liczba zasięgów i adresów w podziale na przepustowość.				
Przepustowość [Mb/s]	Liczba zasięgów	Udział %	Liczba punktów adresowych	Udział %
2	1	0,00%	0	0,00%
10	0	0,00%	0	0,00%
20	1	0,00%	0	0,00%
30	4 776	14,79%	517	7,42%
40	1 115	3,45%	187	2,69%
50	3 985	12,34%	2 004	28,78%
60	898	2,78%	257	3,69%
70	439	1,36%	123	1,77%
80	157	0,49%	81	1,16%
90	0	0,00%	0	0,00%
100	24	0,07%	9	0,13%
200	0	0,00%	0	0,00%
300	36	0,11%	8	0,11%
400	0	0,00%	0	0,00%
500	1	0,00%	1	0,01%
600	1 251	3,87%	103	1,48%
700	0	0,00%	0	0,00%
800	0	0,00%	0	0,00%
900	2 510	7,77%	2	0,03%
1000	14 667	45,41%	1 935	27,79%
2000	1 543	4,78%	840	12,06%
3000	0	0,00%	0	0,00%
4000	0	0,00%	0	0,00%
5000	0	0,00%	0	0,00%
6000	0	0,00%	0	0,00%
7000	0	0,00%	0	0,00%
8000	0	0,00%	0	0,00%

Przepustowość [Mb/s]	Liczba zasięgów	Udział %	Liczba punktów adresowych	Udział %
9000	0	0,00%	0	0,00%
10000	898	2,78%	897	12,88%
SUMA	32 302	100%	6 964	100%

W tabeli nr 10.4 przedstawiono liczbę zasięgów w powiecie w zależności od rodzaju medium.

Tabela 10.4: Liczba zasięgów z podziałem na medium.		
Medium	Liczba zasięgów	Udział %
światłowodowe	19 641	60,80%
kablowe współosiowe miedziane	1 273	3,94%
kablowe parowe miedziane	8 111	25,11%
radiowe (FWA)	3 277	10,14%
SUMA	32 302	100%

Plany inwestycyjne (komercyjne)

W powiecie zgłoszone zostały plany inwestycyjne obejmujące 662 punkty adresowe, w tym 583 unikalne punkty adresowe.

W tabeli nr 10.5 przedstawiono liczbę punktów adresowych na terenie powiatu, objętych planami inwestycyjnymi do zrealizowania ze środków własnych inwestorów.

Tabela 10.5: Liczba punktów adresowych ze zgłoszonymi planami inwestycyjnymi finansowanymi ze środków własnych inwestora.	
Powiat	Liczba punktów adresowych objętych planami inwestycyjnymi
Krynica Morska	4
Nowy Dwór Gdański	446
Ostaszewo	1
Stegna	17
Sztutowo	194
SUMA	662

Plany inwestycyjne realizowane ze środków publicznych

W powiecie realizowane są plany inwestycyjne ze środków publicznych obejmujące 4 553 punkty adresowe. Realizowanych jest 0 projektów z KPO i 2 projekty z FER. Dane pochodzą z systemu SIMBA i odnoszą się do umów o dofinansowanie zawartych do dnia 31 grudnia 2025.

W tabeli nr 10.6 przedstawiono liczbę punktów adresowych na terenie powiatu, objętych planami inwestycyjnymi do zrealizowania ze środków publicznych.

Tabela 10.6: Liczba punktów adresowych ze zgłoszonymi planami inwestycyjnymi realizowanymi ze środków publicznych.

Gmina	Liczba punktów adresowych objętych planami inwestycyjnymi
Krynica Morska	298
Nowy Dwór Gdański	1 296
Ostaszewo	465
Stegna	1 900
Sztutowo	594
SUMA	4 553

10.1. Gmina Krynica Morska

TERC: 2210011

Statystyki ogólne

W gminie jest 856 punktów adresowych. Na koniec grudnia 2025 roku w zasięgu stacjonarnego dostępu do usług szerokopasmowych były 803 punkty adresowe. Na wskazanym obszarze było 651 białych plam NGA, w tym 53 pozostały bez żadnego zasięgu. Od 1 stycznia 2023 do 31 grudnia 2025 roku obywatele zgłosili 29 zapotrzebowań na internet i 0 weryfikacji danych w systemie internet.gov.pl.

W tabeli nr 10.1.1 przedstawiono przedsiębiorców telekomunikacyjnych działających na terenie gminy i świadczących usługi stacjonarnego dostępu do usług szerokopasmowych.

Tabela 10.1.1: Podmiot w zależności od rodzaju usług.			
Podmiot	Detal	Hurt	Hurt-Detal
"NETIA" SPÓŁKA AKCYJNA			X
"P4 SPÓŁKA Z OGRANICZONĄ ODPOWIEDZIALNOŚCIĄ"	X		
ATMEL SPÓŁKA Z OGRANICZONĄ ODPOWIEDZIALNOŚCIĄ	X		
EXATEL SPÓŁKA AKCYJNA	X		
INEA SPÓŁKA Z OGRANICZONĄ ODPOWIEDZIALNOŚCIĄ	X		
NAUKOWA I AKADEMICKA SIEĆ KOMPUTEROWA - PAŃSTWOWY INSTYTUT BADAWCZY	X		
ORANGE POLSKA SPÓŁKA AKCYJNA	X	X	X
POLKOMTEL SPÓŁKA Z OGRANICZONĄ ODPOWIEDZIALNOŚCIĄ	X		
RFC INTERNET SPÓŁKA Z OGRANICZONĄ ODPOWIEDZIALNOŚCIĄ	X		
T-MOBILE POLSKA SPÓŁKA AKCYJNA	X		
VECTRA SPÓŁKA AKCYJNA	X		
ŚWIATŁOWÓD INWESTYCJE SPÓŁKA Z OGRANICZONĄ ODPOWIEDZIALNOŚCIĄ		X	

W tabeli nr 10.1.2 przedstawiono liczbowy i procentowy podział na punkty adresowe w zależności od rodzaju zasięgu na terenie gminy.

Tabela 10.1.2: Podział na rodzaje usług i zasięgów.		
	Liczba adresów	Udział %
Rzeczywisty	768	89,72%

	Liczba adresów	Udział %
Hurtowy (wyłącznie)	34	3,97%
Teoretyczny (wyłącznie)	1	0,12%
Brak zasięgu	53	6,19%
SUMA	856	100%

Zasięgi sieci

W tabeli nr 10.1.3 przedstawiono liczbowo i procentowo liczbę zasięgów oraz liczbę punktów adresowych na terenie gminy w zależności od przepustowości.

Tabela 10.1.3: Liczba zasięgów i adresów w podziale na przepustowość.					
Przepustowość [Mb/s]	Liczba zasięgów	Udział %	Liczba punktów adresowych	Udział %	
2	0	0,00%	0	0,00%	
10	0	0,00%	0	0,00%	
20	0	0,00%	0	0,00%	
30	536	17,48%	17	2,12%	
40	135	4,40%	3	0,37%	
50	823	26,84%	499	62,14%	
60	137	4,47%	46	5,73%	
70	45	1,47%	16	1,99%	
80	22	0,72%	17	2,12%	
90	0	0,00%	0	0,00%	
100	1	0,03%	0	0,00%	
200	0	0,00%	0	0,00%	
300	2	0,07%	1	0,12%	
400	0	0,00%	0	0,00%	
500	0	0,00%	0	0,00%	
600	0	0,00%	0	0,00%	
700	0	0,00%	0	0,00%	
800	0	0,00%	0	0,00%	
900	199	6,49%	0	0,00%	
1000	1 148	37,44%	195	24,28%	
2000	18	0,59%	9	1,12%	
3000	0	0,00%	0	0,00%	
4000	0	0,00%	0	0,00%	
5000	0	0,00%	0	0,00%	
6000	0	0,00%	0	0,00%	
7000	0	0,00%	0	0,00%	
8000	0	0,00%	0	0,00%	

Przepustowość [Mb/s]	Liczba zasięgów	Udział %	Liczba punktów adresowych	Udział %
9000	0	0,00%	0	0,00%
10000	0	0,00%	0	0,00%
SUMA	3 066	100%	803	100%

W tabeli nr 10.1.4 przedstawiono liczbę zasięgów w gminie w zależności od rodzaju medium.

Tabela 10.1.4: Liczba zasięgów z podziałem na medium.		
Medium	Liczba zasięgów	Udział %
światłowodowe	1 366	44,55%
kablowe współosiowe miedziane	0	0,00%
kablowe parowe miedziane	946	30,85%
radiowe (FWA)	754	24,59%
SUMA	3 066	100%

Plany inwestycyjne (komercyjne)

W gminie zostały zgłoszone 4 planowane inwestycje w punktach adresowych. Zgłoszone plany inwestycyjne przewidują objęcie w kolejnych 3 latach zasięgiem stacjonarnego dostępu do usług szerokopasmowych:

- 4 punkty adresowe znajdujące się już w zasięgu rzeczywistym;
- 0 punktów adresowych znajdujących się już w zasięgu wyłącznie hurtowym;
- 0 punktów adresowych znajdujących się już w zasięgu teoretycznym;
- 0 punktów adresowych znajdujących się w planie inwestycyjnym ze środków publicznych;
- 0 punktów adresowych znajdujących się w więcej niż jednym planie inwestycyjnym ze środków prywatnych;
- 0 punktów adresowych będących białymi plamami (bez zasięgu).

Plany inwestycyjne realizowane ze środków publicznych

W gminie realizowane są plany inwestycyjne ze środków publicznych obejmujące 298 punktów adresowych. Realizowanych jest 0 projektów z KPO i 1 projekt z FER. Dane pochodzą z systemu SIMBA i odnoszą się do umów o dofinansowanie zawartych do dnia 31 grudnia 2025.

W tabeli nr 10.1.5 przedstawiono liczbę punktów adresowych na terenie gminy, objętych planami inwestycyjnymi do zrealizowania ze środków publicznych.

Tabela 10.1.5: Liczba punktów adresowych ze zgłoszonymi planami inwestycyjnymi realizowanymi ze środków publicznych.

Numer projektu	Beneficjent	Liczba PA
FERC.01.01-IP. 01-0251/23	STRZYŻOWSKI.NET MICHAŁ GOMÓŁKA SPÓŁKA KOMANDYTOWA	298
SUMA		298

Mapa planów inwestycyjnych

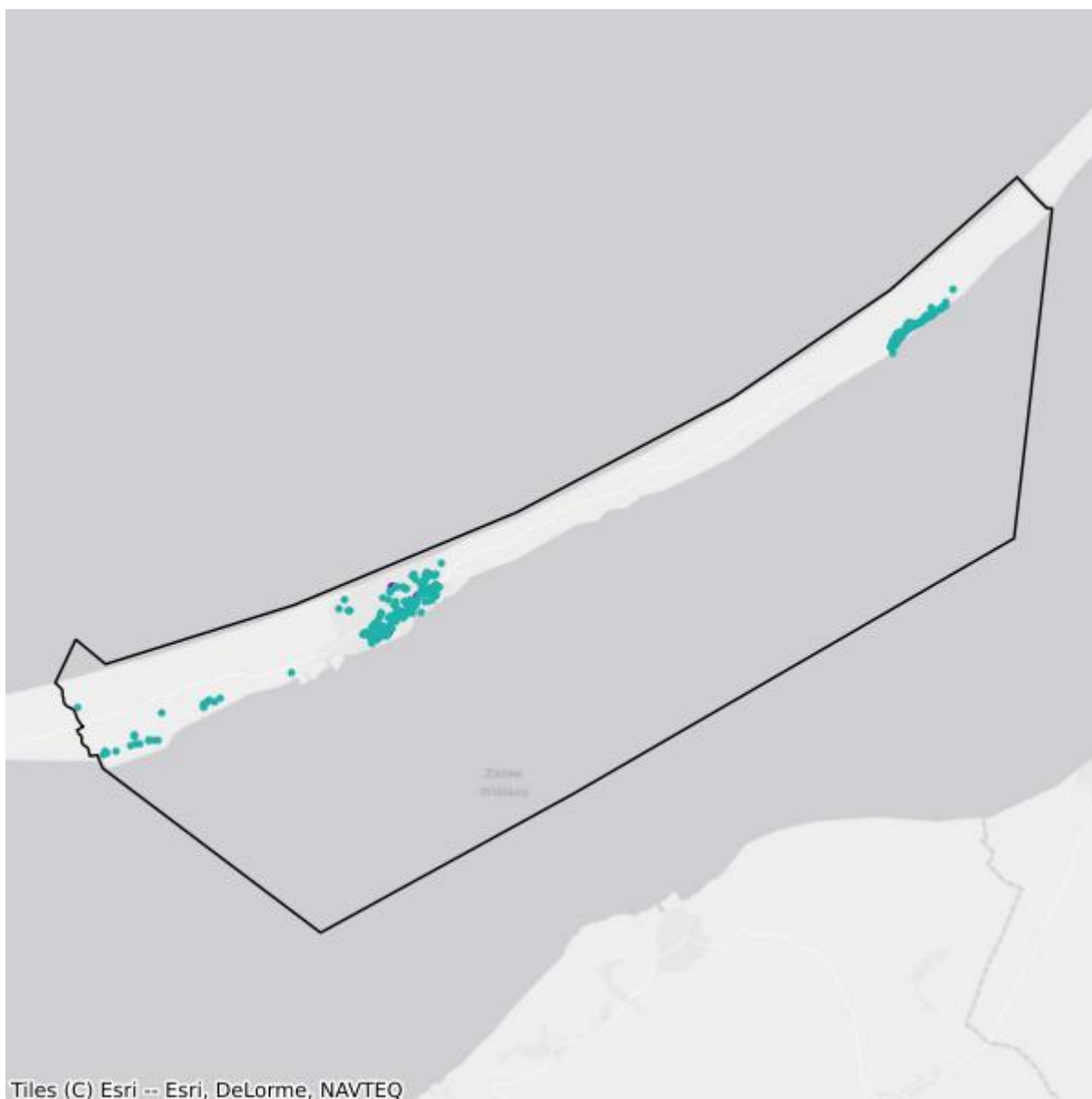

- Plany inwestycyjne realizowane ze środków prywatnych
- Plany inwestycyjne realizowane ze środków publicznych

Mapa białych plam

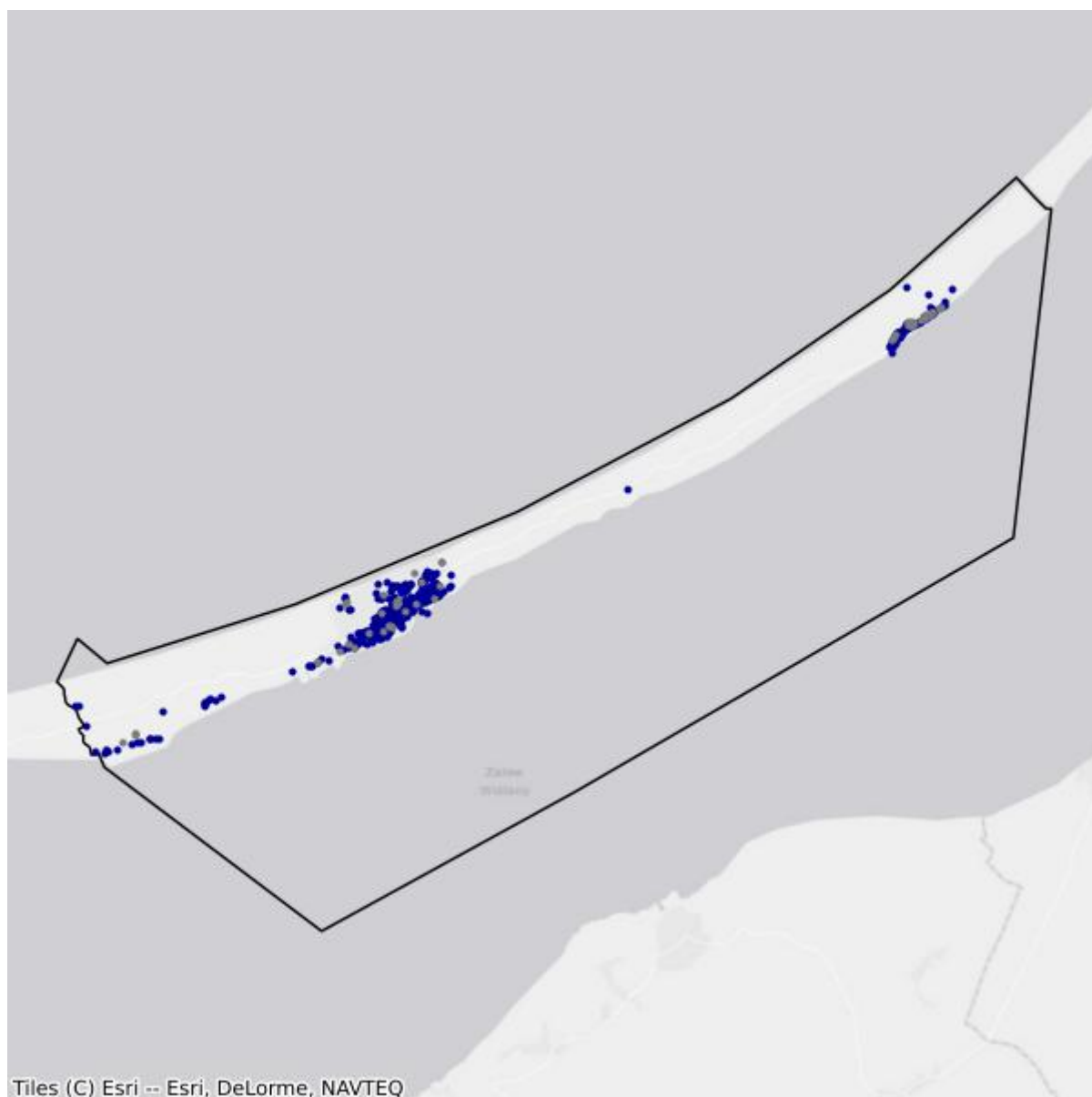

- Białe plamy
- W zasięgu poniżej 100 Mb/s

10.2. Gmina Nowy Dwór Gdański

TERC: 2210023

Statystyki ogólne

W gminie jest 3 390 punktów adresowych. Na koniec grudnia 2025 roku w zasięgu stacjonarnego dostępu do usług szerokopasmowych były 2 152 punkty adresowe. Na wskazanym obszarze było 1 490 białych plam NGA, w tym 1 238 pozostało bez żadnego zasięgu. Od 1 stycznia 2023 do 31 grudnia 2025 roku obywatele zgłosili 163 zapotrzebowania na internet i 4 weryfikacje danych w systemie internet.gov.pl.

W tabeli nr 10.2.1 przedstawiono przedsiębiorców telekomunikacyjnych działających na terenie gminy i świadczących usługi stacjonarnego dostępu do usług szerokopasmowych.

Tabela 10.2.1: Podmiot w zależności od rodzaju usług.			
Podmiot	Detal	Hurt	Hurt-Detal
"NETIA" SPÓŁKA AKCYJNA			X
"P4 SPÓŁKA Z OGRANICZONĄ ODPOWIEDZIALNOŚCIĄ"	X		
ATMEL SPÓŁKA Z OGRANICZONĄ ODPOWIEDZIALNOŚCIĄ	X		
EXATEL SPÓŁKA AKCYJNA	X		
INEA SPÓŁKA Z OGRANICZONĄ ODPOWIEDZIALNOŚCIĄ	X		
LANDTECH SPÓŁKA Z OGRANICZONĄ ODPOWIEDZIALNOŚCIĄ	X		
MALBORSKIE ŚWIATŁOWODY SPÓŁKA Z OGRANICZONĄ ODPOWIEDZIALNOŚCIĄ	X		
MULTIMEDIA POLSKA SPÓŁKA Z OGRANICZONĄ ODPOWIEDZIALNOŚCIĄ		X	X
NAUKOWA I AKADEMICKA SIEĆ KOMPUTEROWA - PAŃSTWOWY INSTYTUT BADAWCZY	X		
ORANGE POLSKA SPÓŁKA AKCYJNA	X	X	X
POLKOMTEL SPÓŁKA Z OGRANICZONĄ ODPOWIEDZIALNOŚCIĄ	X		
RFC INTERNET SPÓŁKA Z OGRANICZONĄ ODPOWIEDZIALNOŚCIĄ	X		
SQS POLSKA SZYMON WYSOKIŃSKI	X		
STRZYŻOWSKI.NET MICHAŁ GOMÓŁKA SPÓŁKA KOMANDYTOWA			X
T-MOBILE POLSKA SPÓŁKA AKCYJNA	X		
TOWERLINK POLAND SPÓŁKA Z OGRANICZONĄ ODPOWIEDZIALNOŚCIĄ		X	
VECTRA SPÓŁKA AKCYJNA	X		
ŚWIATŁOWÓD INWESTYCJE SPÓŁKA Z OGRANICZONĄ ODPOWIEDZIALNOŚCIĄ		X	

W tabeli nr 10.2.2 przedstawiono liczbowy i procentowy podział na punkty adresowe w zależności od rodzaju zasięgu na terenie gminy.

Tabela 10.2.2: Podział na rodzaje usług i zasięgów.		
	Liczba adresów	Udział %
Rzeczywisty	1 886	55,63%
Hurtowy (wyłącznie)	257	7,58%
Teoretyczny (wyłącznie)	9	0,27%
Brak zasięgu	1 238	36,52%
SUMA	3 390	100%

Zasięgi sieci

W tabeli nr 10.2.3 przedstawiono liczbowo i procentowo liczbę zasięgów oraz liczbę punktów adresowych na terenie gminy w zależności od przepustowości.

Tabela 10.2.3: Liczba zasięgów i adresów w podziale na przepustowość.				
Przepustowość [Mb/s]	Liczba zasięgów	Udział %	Liczba punktów adresowych	Udział %
2	1	0,01%	0	0,00%
10	0	0,00%	0	0,00%
20	0	0,00%	0	0,00%
30	1 735	11,95%	89	4,14%
40	335	2,31%	56	2,60%
50	741	5,10%	76	3,53%
60	113	0,78%	14	0,65%
70	77	0,53%	11	0,51%
80	49	0,34%	6	0,28%
90	0	0,00%	0	0,00%
100	13	0,09%	4	0,19%
200	0	0,00%	0	0,00%
300	24	0,17%	1	0,05%
400	0	0,00%	0	0,00%
500	0	0,00%	0	0,00%
600	1 251	8,62%	103	4,79%
700	0	0,00%	0	0,00%
800	0	0,00%	0	0,00%
900	1 232	8,49%	0	0,00%
1000	7 125	49,07%	641	29,79%
2000	1 481	10,20%	809	37,59%
3000	0	0,00%	0	0,00%
4000	0	0,00%	0	0,00%

Przepustowość [Mb/s]	Liczba zasięgów	Udział %	Liczba punktów adresowych	Udział %
5000	0	0,00%	0	0,00%
6000	0	0,00%	0	0,00%
7000	0	0,00%	0	0,00%
8000	0	0,00%	0	0,00%
9000	0	0,00%	0	0,00%
10000	342	2,36%	342	15,89%
SUMA	14 519	100%	2 152	100%

W tabeli nr 10.2.4 przedstawiono liczbę zasięgów w gminie w zależności od rodzaju medium.

Tabela 10.2.4: Liczba zasięgów z podziałem na medium.		
Medium	Liczba zasięgów	Udział %
światłowodowe	10 193	70,20%
kablowe współosiowe miedziane	1 273	8,77%
kablowe parowe miedziane	2 460	16,94%
radiowe (FWA)	593	4,08%
SUMA	14 519	100%

Plany inwestycyjne (komercyjne)

W gminie zostało zgłoszonych 446 planowanych inwestycji w punktach adresowych. Zgłoszone plany inwestycyjne przewidują objęcie w kolejnych 3 latach zasięgiem stacjonarnego dostępu do usług szerokopasmowych:

- 387 punktów adresowych znajdujących się już w zasięgu rzeczywistym;
- 34 punkty adresowe znajdujące się już w zasięgu wyłącznie hurtowym;
- 0 punktów adresowych znajdujących się już w zasięgu teoretycznym;
- 180 punktów adresowych znajdujących się w planie inwestycyjnym ze środków publicznych;
- 3 punkty adresowe znajdujące się w więcej niż jednym planie inwestycyjnym ze środków prywatnych;
- 22 punkty adresowe będące białymi plamami (bez zasięgu).

Plany inwestycyjne realizowane ze środków publicznych

W gminie realizowane są plany inwestycyjne ze środków publicznych obejmujące 1 296 punktów adresowych. Realizowanych jest 0 projektów z KPO i 1 projekt z FERC. Dane pochodzą z systemu SIMBA i odnoszą się do umów o dofinansowanie zawartych do dnia 31 grudnia 2025.

W tabeli nr 10.2.5 przedstawiono liczbę punktów adresowych na terenie gminy, objętych planami inwestycyjnymi do zrealizowania ze środków publicznych.

Tabela 10.2.5: Liczba punktów adresowych ze zgłoszonymi planami inwestycyjnymi realizowanymi ze środków publicznych.

Numer projektu	Beneficjent	Liczba PA
FERC.01.01-IP. 01-0252/23	STRZYŻOWSKI.NET MICHAŁ GOMÓŁKA SPÓŁKA KOMANDYTOWA	1 296
SUMA		1 296

Mapa planów inwestycyjnych

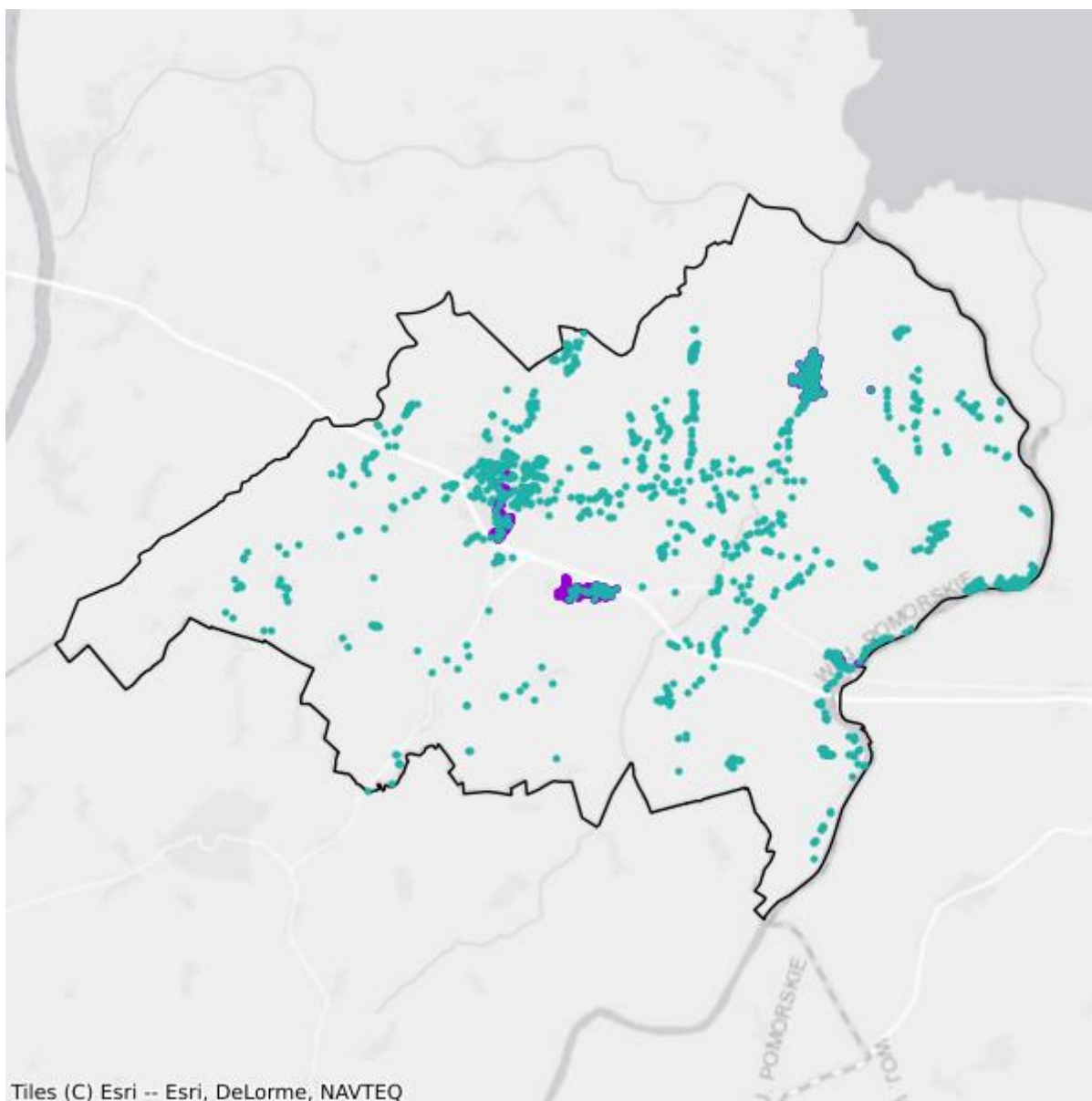

- Plany inwestycyjne realizowane ze środków prywatnych
- Plany inwestycyjne realizowane ze środków publicznych

Mapa białych plam

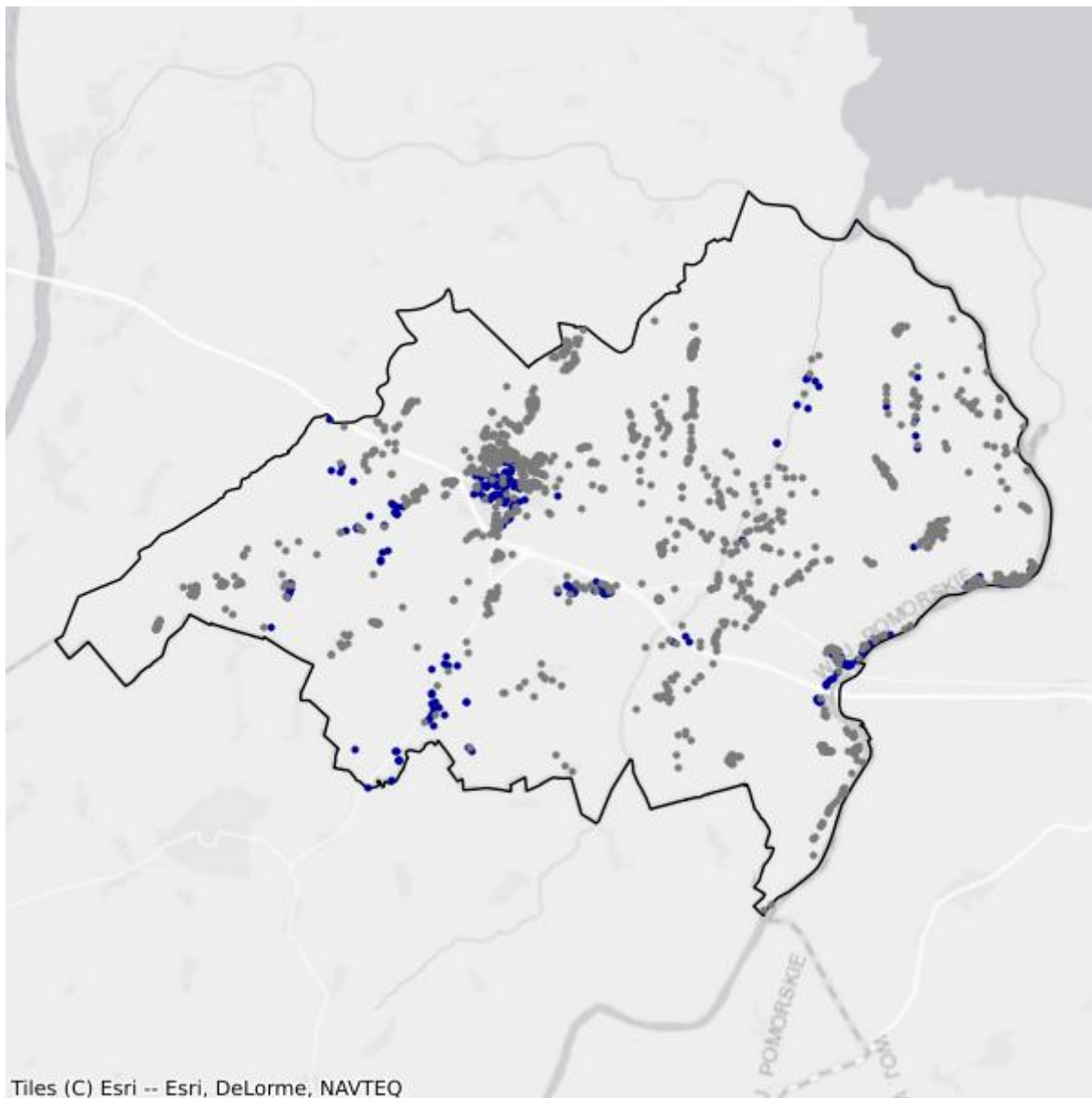

- Białe plamy
- W zasięgu poniżej 100 Mb/s

10.3. Gmina Ostaszewo

TERC: 2210032

Statystyki ogólne

W gminie jest 976 punktów adresowych. Na koniec grudnia 2025 roku w zasięgu stacjonarnego dostępu do usług szerokopasmowych było 450 punktów adresowych. Na wskazanym obszarze było 757 białych plam NGA, w tym 526 pozostało bez żadnego zasięgu. Od 1 stycznia 2023 do 31 grudnia 2025 roku obywatele zgłosili 52 zapotrzebowania na internet i 2 weryfikacje danych w systemie internet.gov.pl.

W tabeli nr 10.3.1 przedstawiono przedsiębiorców telekomunikacyjnych działających na terenie gminy i świadczących usługi stacjonarnego dostępu do usług szerokopasmowych.

Tabela 10.3.1: Podmiot w zależności od rodzaju usług.			
Podmiot	Detal	Hurt	Hurt-Detal
"NETIA" SPÓŁKA AKCYJNA			X
"P4 SPÓŁKA Z OGRANICZONĄ ODPOWIEDZIALNOŚCIĄ"	X		
EXATEL SPÓŁKA AKCYJNA	X		
NAUKOWA I AKADEMICKA SIEĆ KOMPUTEROWA - PAŃSTWOWY INSTYTUT BADAWCZY	X		
ORANGE POLSKA SPÓŁKA AKCYJNA		X	X
POLKOMTEL SPÓŁKA Z OGRANICZONĄ ODPOWIEDZIALNOŚCIĄ	X		
RFC INTERNET SPÓŁKA Z OGRANICZONĄ ODPOWIEDZIALNOŚCIĄ	X		
T-MOBILE POLSKA SPÓŁKA AKCYJNA	X		
VECTRA SPÓŁKA AKCYJNA	X		

W tabeli nr 10.3.2 przedstawiono liczbowy i procentowy podział na punkty adresowe w zależności od rodzaju zasięgu na terenie gminy.

Tabela 10.3.2: Podział na rodzaje usług i zasięgów.		
	Liczba adresów	Udział %
Rzeczywisty	317	32,48%
Hurtowy (wyłącznie)	132	13,52%
Teoretyczny (wyłącznie)	1	0,10%
Brak zasięgu	526	53,89%
SUMA	976	100%

Zasięgi sieci

W tabeli nr 10.3.3 przedstawiono liczbowo i procentowo liczbę zasięgów oraz liczbę punktów adresowych na terenie gminy w zależności od przepustowości.

Tabela 10.3.3: Liczba zasięgów i adresów w podziale na przepustowość.				
Przepustowość [Mb/s]	Liczba zasięgów	Udział %	Liczba punktów adresowych	Udział %
2	0	0,00%	0	0,00%
10	0	0,00%	0	0,00%
20	0	0,00%	0	0,00%
30	320	15,41%	97	21,56%
40	108	5,20%	32	7,11%
50	98	4,72%	44	9,78%
60	71	3,42%	21	4,67%
70	101	4,86%	36	8,00%
80	1	0,05%	1	0,22%
90	0	0,00%	0	0,00%
100	3	0,14%	2	0,44%
200	0	0,00%	0	0,00%
300	0	0,00%	0	0,00%
400	0	0,00%	0	0,00%
500	0	0,00%	0	0,00%
600	0	0,00%	0	0,00%
700	0	0,00%	0	0,00%
800	0	0,00%	0	0,00%
900	192	9,24%	0	0,00%
1000	1 183	56,96%	217	48,22%
2000	0	0,00%	0	0,00%
3000	0	0,00%	0	0,00%
4000	0	0,00%	0	0,00%
5000	0	0,00%	0	0,00%
6000	0	0,00%	0	0,00%
7000	0	0,00%	0	0,00%
8000	0	0,00%	0	0,00%
9000	0	0,00%	0	0,00%
10000	0	0,00%	0	0,00%
SUMA	2 077	100%	450	100%

W tabeli nr 10.3.4 przedstawiono liczbę zasięgów w gminie w zależności od rodzaju medium.

Tabela 10.3.4: Liczba zasięgów z podziałem na medium.

Medium	Liczba zasięgów	Udział %
światłowodowe	1 377	66,30%
kablowe współosiowe miedziane	0	0,00%
kablowe parowe miedziane	676	32,55%
radiowe (FWA)	24	1,16%
SUMA	2 077	100%

Plany inwestycyjne (komercyjne)

W gminie została zgłoszona 1 planowana inwestycja w punkcie adresowym. Zgłoszone plany inwestycyjne przewidują objęcie w kolejnych 3 latach zasięgiem stacjonarnego dostępu do usług szerokopasmowych:

- 0 punktów adresowych znajdujących się już w zasięgu rzeczywistym;
- 0 punktów adresowych znajdujących się już w zasięgu wyłącznie hurtowym;
- 0 punktów adresowych znajdujących się już w zasięgu teoretycznym;
- 0 punktów adresowych znajdujących się w planie inwestycyjnym ze środków publicznych;
- 0 punktów adresowych znajdujących się w więcej niż jednym planie inwestycyjnym ze środków prywatnych;
- 1 punkt adresowy będący białą plamą (bez zasięgu).

Plany inwestycyjne realizowane ze środków publicznych

W gminie realizowane są plany inwestycyjne ze środków publicznych obejmujące 465 punktów adresowych. Realizowanych jest 0 projektów z KPO i 1 projekt z FER. Dane pochodzą z systemu SIMBA i odnoszą się do umów o dofinansowanie zawartych do dnia 31 grudnia 2025.

W tabeli nr 10.3.5 przedstawiono liczbę punktów adresowych na terenie gminy, objętych planami inwestycyjnymi do zrealizowania ze środków publicznych.

Tabela 10.3.5: Liczba punktów adresowych ze zgłoszonymi planami inwestycyjnymi realizowanymi ze środków publicznych.

Numer projektu	Beneficjent	Liczba PA
FERC.01.01-IP. 01-0252/23	STRZYŻOWSKI.NET MICHAŁ GOMÓŁKA SPÓŁKA KOMANDYTOWA	465
SUMA		465

Mapa planów inwestycyjnych

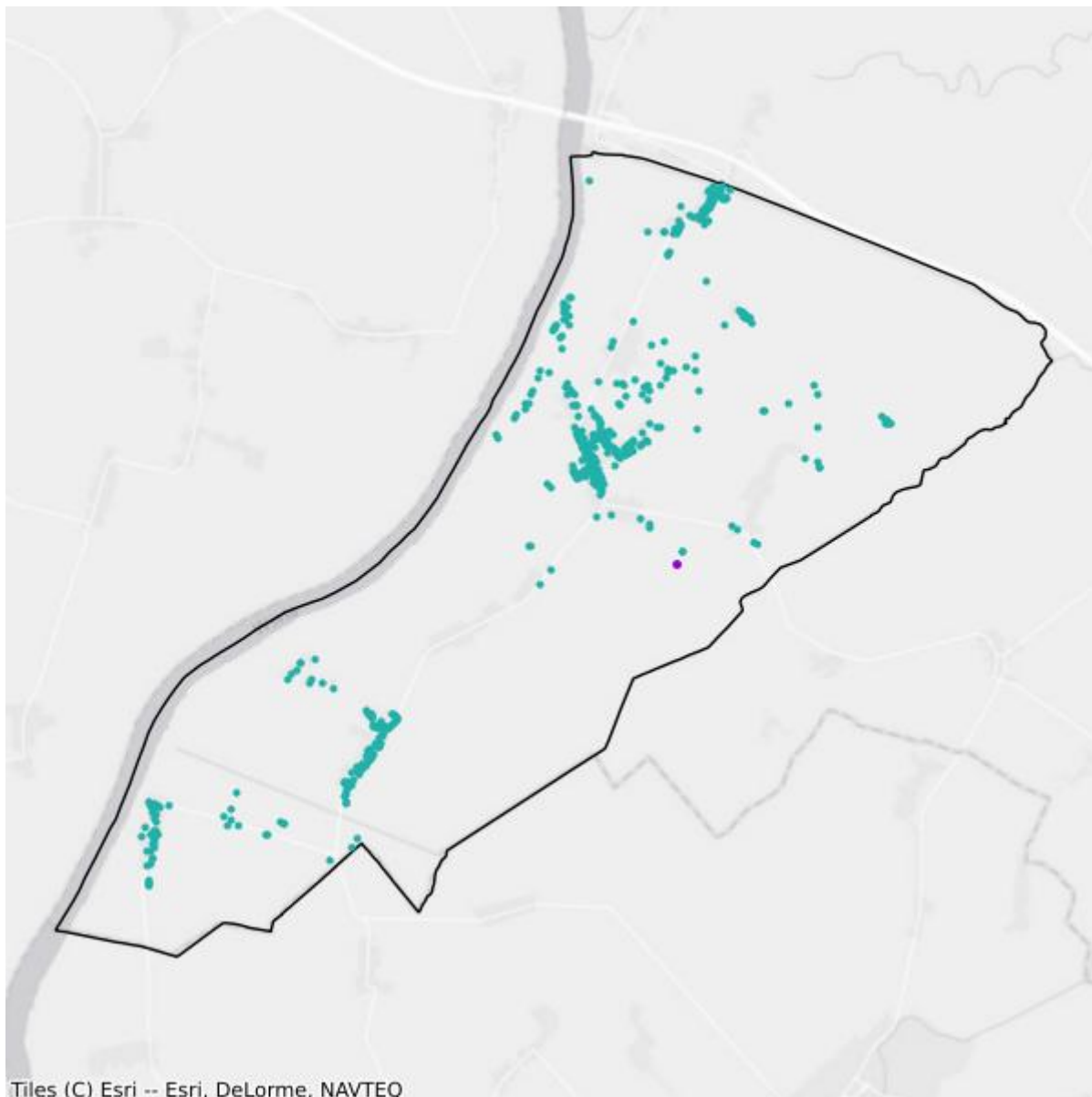

- Plany inwestycyjne realizowane ze środków prywatnych
- Plany inwestycyjne realizowane ze środków publicznych

Mapa białych plam

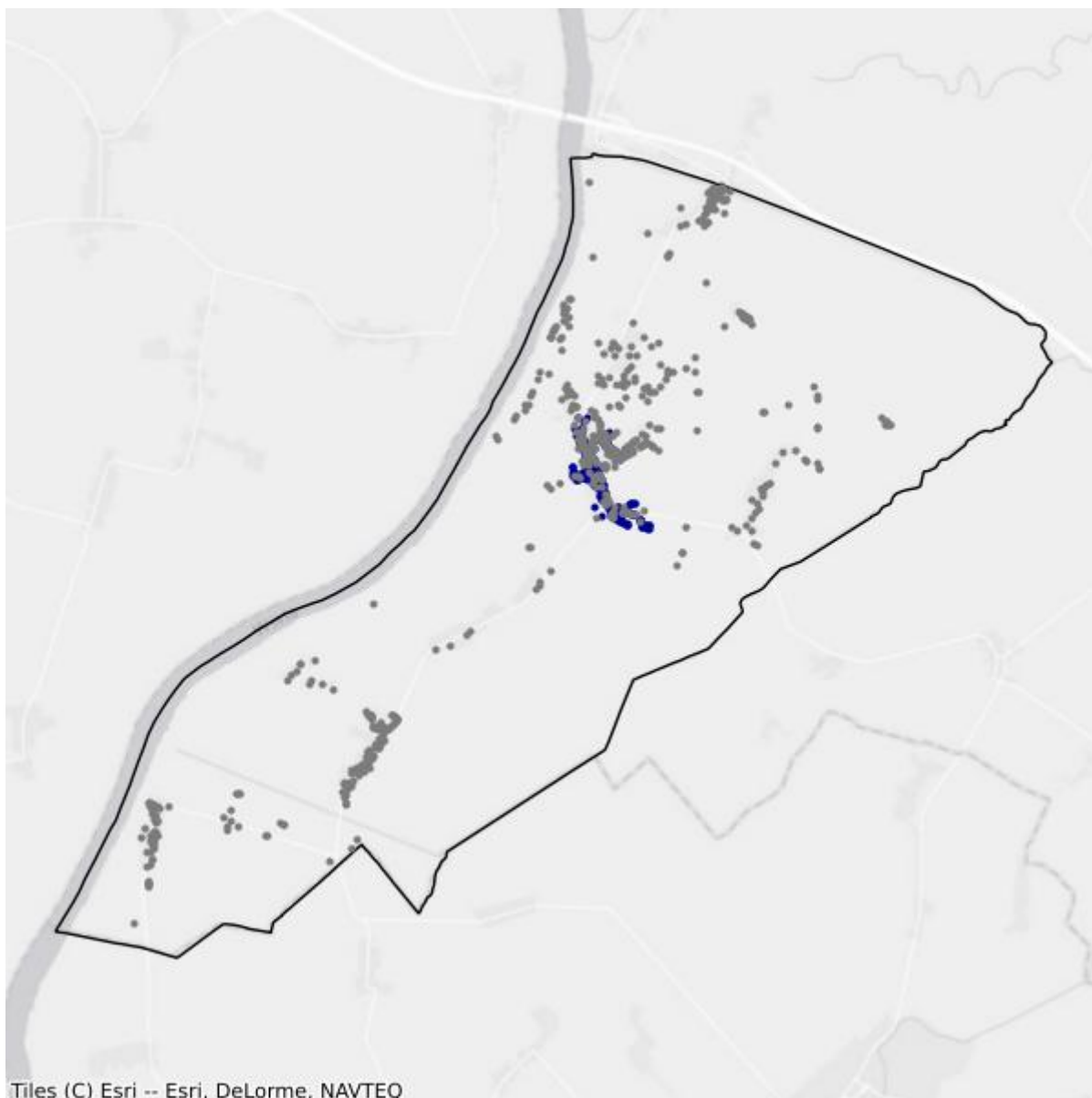

- Białe plamy
- W zasięgu poniżej 100 Mb/s

10.4. Gmina Stegna

TERC: 2210042

Statystyki ogólne

W gminie jest 3 987 punktów adresowych. Na koniec grudnia 2025 roku w zasięgu stacjonarnego dostępu do usług szerokopasmowych były 2 662 punkty adresowe. Na wskazanym obszarze było 3 019 białych plam NGA, w tym 1 325 pozostało bez żadnego zasięgu. Od 1 stycznia 2023 do 31 grudnia 2025 roku obywatele zgłosili 88 zapotrzebowań na internet i 2 weryfikacje danych w systemie internet.gov.pl.

W tabeli nr 10.4.1 przedstawiono przedsiębiorców telekomunikacyjnych działających na terenie gminy i świadczących usługi stacjonarnego dostępu do usług szerokopasmowych.

Tabela 10.4.1: Podmiot w zależności od rodzaju usług.			
Podmiot	Detal	Hurt	Hurt-Detal
"NETIA" SPÓŁKA AKCYJNA			X
"P4 SPÓŁKA Z OGRANICZONĄ ODPOWIEDZIALNOŚCIĄ"	X		
ATMEL SPÓŁKA Z OGRANICZONĄ ODPOWIEDZIALNOŚCIĄ	X		
EXATEL SPÓŁKA AKCYJNA	X		
INEA SPÓŁKA Z OGRANICZONĄ ODPOWIEDZIALNOŚCIĄ	X		
ITH SPÓŁKA Z OGRANICZONĄ ODPOWIEDZIALNOŚCIĄ	X		
LANDTECH SPÓŁKA Z OGRANICZONĄ ODPOWIEDZIALNOŚCIĄ	X		
NASK SPÓŁKA AKCYJNA	X		
NAUKOWA I AKADEMICKA SIEĆ KOMPUTEROWA - PAŃSTWOWY INSTYTUT BADAWCZY	X		
ORANGE POLSKA SPÓŁKA AKCYJNA	X	X	X
POLKOMTEL SPÓŁKA Z OGRANICZONĄ ODPOWIEDZIALNOŚCIĄ	X		
RFC INTERNET SPÓŁKA Z OGRANICZONĄ ODPOWIEDZIALNOŚCIĄ	X		
STRZYŻOWSKI.NET MICHAŁ GOMÓŁKA SPÓŁKA KOMANDYTOWA			X
T-MOBILE POLSKA SPÓŁKA AKCYJNA	X		
TOWERLINK POLAND SPÓŁKA Z OGRANICZONĄ ODPOWIEDZIALNOŚCIĄ		X	
VECTRA SPÓŁKA AKCYJNA	X		
ŚWIATŁOWÓD INWESTYCJE SPÓŁKA Z OGRANICZONĄ ODPOWIEDZIALNOŚCIĄ		X	

W tabeli nr 10.4.2 przedstawiono liczbowy i procentowy podział na punkty adresowe w zależności od rodzaju zasięgu na terenie gminy.

Tabela 10.4.2: Podział na rodzaje usług i zasięgów.		
	Liczba adresów	Udział %
Rzeczywisty	2 239	56,16%
Hurtowy (wyłącznie)	423	10,61%
Teoretyczny (wyłącznie)	0	0,00%
Brak zasięgu	1 325	33,23%
SUMA	3 987	100%

Zasięgi sieci

W tabeli nr 10.4.3 przedstawiono liczbowo i procentowo liczbę zasięgów oraz liczbę punktów adresowych na terenie gminy w zależności od przepustowości.

Tabela 10.4.3: Liczba zasięgów i adresów w podziale na przepustowość.				
Przepustowość [Mb/s]	Liczba zasięgów	Udział %	Liczba punktów adresowych	Udział %
2	0	0,00%	0	0,00%
10	0	0,00%	0	0,00%
20	1	0,01%	0	0,00%
30	1 629	16,93%	246	9,24%
40	388	4,03%	67	2,52%
50	1 826	18,98%	1 134	42,60%
60	451	4,69%	140	5,26%
70	210	2,18%	60	2,25%
80	70	0,73%	47	1,77%
90	0	0,00%	0	0,00%
100	6	0,06%	3	0,11%
200	0	0,00%	0	0,00%
300	3	0,03%	0	0,00%
400	0	0,00%	0	0,00%
500	1	0,01%	1	0,04%
600	0	0,00%	0	0,00%
700	0	0,00%	0	0,00%
800	0	0,00%	0	0,00%
900	692	7,19%	1	0,04%
1000	4 060	42,20%	692	26,00%
2000	26	0,27%	13	0,49%
3000	0	0,00%	0	0,00%
4000	0	0,00%	0	0,00%

Przepustowość [Mb/s]	Liczba zasięgów	Udział %	Liczba punktów adresowych	Udział %
5000	0	0,00%	0	0,00%
6000	0	0,00%	0	0,00%
7000	0	0,00%	0	0,00%
8000	0	0,00%	0	0,00%
9000	0	0,00%	0	0,00%
10000	258	2,68%	258	9,69%
SUMA	9 621	100%	2 662	100%

W tabeli nr 10.4.4 przedstawiono liczbę zasięgów w gminie w zależności od rodzaju medium.

Tabela 10.4.4: Liczba zasięgów z podziałem na medium.		
Medium	Liczba zasięgów	Udział %
światłowodowe	5 041	52,40%
kablowe współosiowe miedziane	0	0,00%
kablowe parowe miedziane	3 105	32,27%
radiowe (FWA)	1 475	15,33%
SUMA	9 621	100%

Plany inwestycyjne (komercyjne)

W gminie zostało zgłoszonych 17 planowanych inwestycji w punktach adresowych. Zgłoszone plany inwestycyjne przewidują objęcie w kolejnych 3 latach zasięgiem stacjonarnego dostępu do usług szerokopasmowych:

- 12 punktów adresowych znajdujących się już w zasięgu rzeczywistym;
- 0 punktów adresowych znajdujących się już w zasięgu wyłącznie hurtowym;
- 0 punktów adresowych znajdujących się już w zasięgu teoretycznym;
- 0 punktów adresowych znajdujących się w planie inwestycyjnym ze środków publicznych;
- 0 punktów adresowych znajdujących się w więcej niż jednym planie inwestycyjnym ze środków prywatnych;
- 5 punktów adresowych będących białymi plamami (bez zasięgu).

Plany inwestycyjne realizowane ze środków publicznych

W gminie realizowane są plany inwestycyjne ze środków publicznych obejmujące 1 900 punktów adresowych. Realizowanych jest 0 projektów z KPO i 1 projekt z FER. Dane pochodzą z systemu SIMBA i odnoszą się do umów o dofinansowanie zawartych do dnia 31 grudnia 2025.

W tabeli nr 10.4.5 przedstawiono liczbę punktów adresowych na terenie gminy, objętych planami inwestycyjnymi do zrealizowania ze środków publicznych.

Tabela 10.4.5: Liczba punktów adresowych ze zgłoszonymi planami inwestycyjnymi realizowanymi ze środków publicznych.

Numer projektu	Beneficjent	Liczba PA
FERC.01.01-IP. 01-0251/23	STRZYŻOWSKI.NET MICHAŁ GOMÓŁKA SPÓŁKA KOMANDYTOWA	1 900
SUMA		1 900

Mapa planów inwestycyjnych

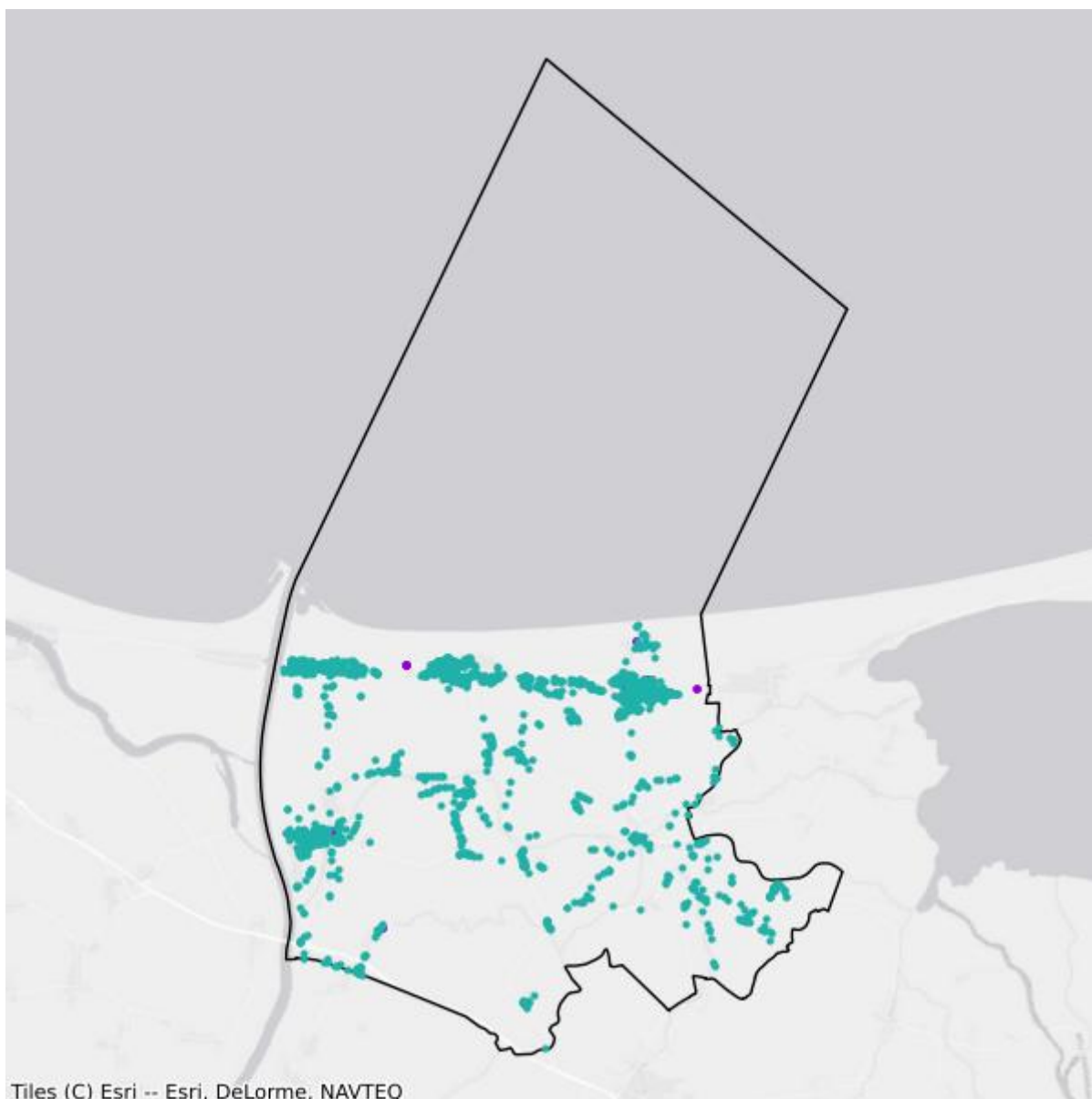

- Plany inwestycyjne realizowane ze środków prywatnych
- Plany inwestycyjne realizowane ze środków publicznych

Mapa białych plam

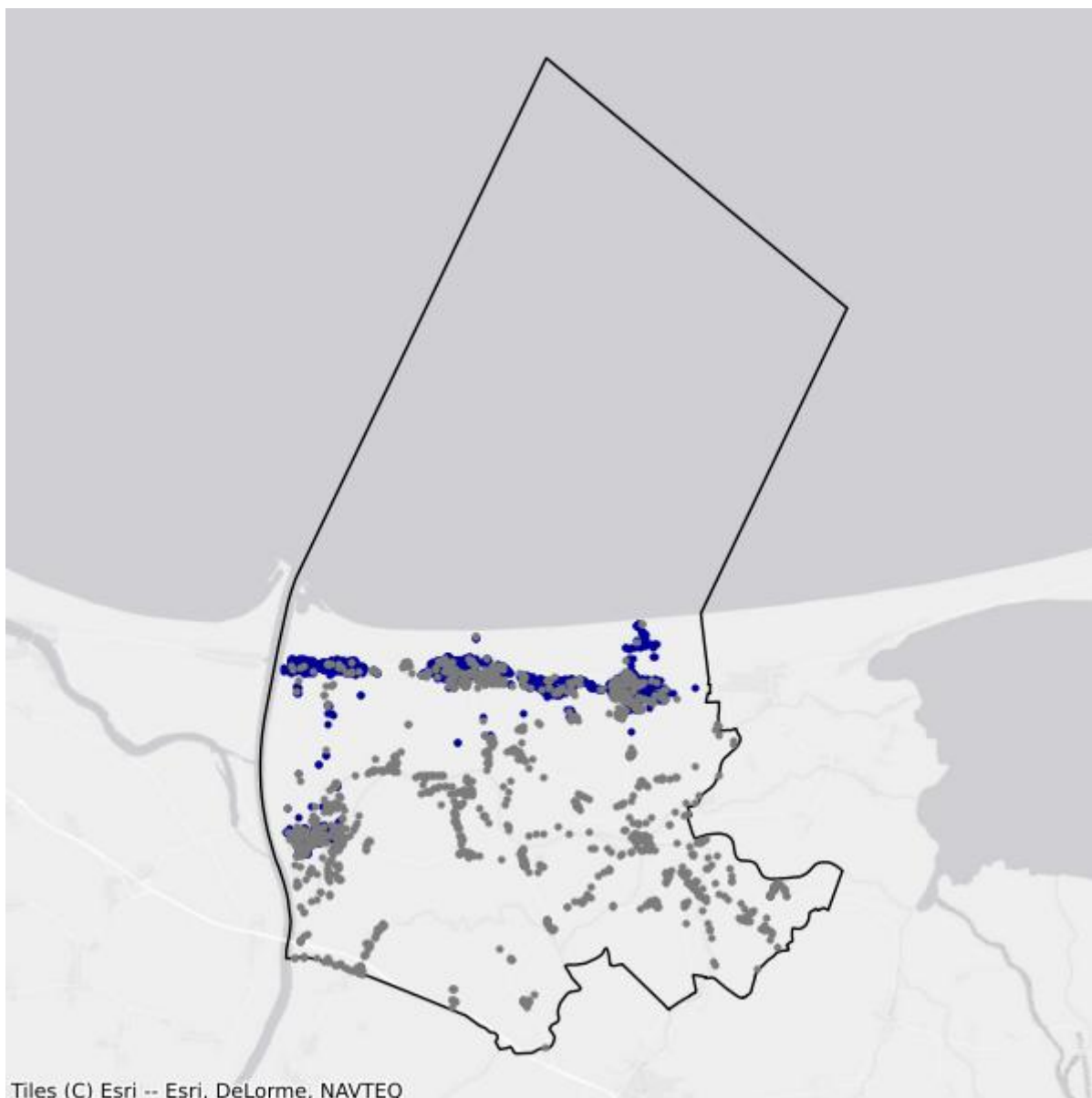

- Białe plamy
- W zasięgu poniżej 100 Mb/s

10.5. Gmina Sztutowo

TERC: 2210052

Statystyki ogólne

W gminie jest 1 438 punktów adresowych. Na koniec grudnia 2025 roku w zasięgu stacjonarnego dostępu do usług szerokopasmowych było 897 punktów adresowych. Na wskazanym obszarze było 935 białych plam NGA, w tym 541 pozostało bez żadnego zasięgu. Od 1 stycznia 2023 do 31 grudnia 2025 roku obywatele zgłosili 43 zapotrzebowania na internet i 3 weryfikacje danych w systemie internet.gov.pl.

W tabeli nr 10.5.1 przedstawiono przedsiębiorców telekomunikacyjnych działających na terenie gminy i świadczących usługi stacjonarnego dostępu do usług szerokopasmowych.

Tabela 10.5.1: Podmiot w zależności od rodzaju usług.			
Podmiot	Detal	Hurt	Hurt-Detal
"NETIA" SPÓŁKA AKCYJNA			X
"P4 SPÓŁKA Z OGRANICZONĄ ODPOWIEDZIALNOŚCIĄ"	X		
ATMEL SPÓŁKA Z OGRANICZONĄ ODPOWIEDZIALNOŚCIĄ	X		
EXATEL SPÓŁKA AKCYJNA	X		
INEA SPÓŁKA Z OGRANICZONĄ ODPOWIEDZIALNOŚCIĄ	X		
MARCIN STĄPÓR STA KOM		X	
NAUKOWA I AKADEMICKA SIEĆ KOMPUTEROWA - PAŃSTWOWY INSTYTUT BADAWCZY	X		
ORANGE POLSKA SPÓŁKA AKCYJNA	X	X	X
POLKOMTEL SPÓŁKA Z OGRANICZONĄ ODPOWIEDZIALNOŚCIĄ	X		
RFC INTERNET SPÓŁKA Z OGRANICZONĄ ODPOWIEDZIALNOŚCIĄ	X		
STRZYŻOWSKI.NET MICHAŁ GOMÓŁKA SPÓŁKA KOMANDYTOWA			X
T-MOBILE POLSKA SPÓŁKA AKCYJNA	X		
VECTRA SPÓŁKA AKCYJNA	X		
ŚWIATŁOWÓD INWESTYCJE SPÓŁKA Z OGRANICZONĄ ODPOWIEDZIALNOŚCIĄ		X	

W tabeli nr 10.5.2 przedstawiono liczbowy i procentowy podział na punkty adresowe w zależności od rodzaju zasięgu na terenie gminy.

Tabela 10.5.2: Podział na rodzaje usług i zasięgów.

	Liczba adresów	Udział %
Rzeczywisty	625	43,46%
Hurtowy (wyłącznie)	272	18,92%
Teoretyczny (wyłącznie)	0	0,00%
Brak zasięgu	541	37,62%
SUMA	1 438	100%

Zasięgi sieci

W tabeli nr 10.5.3 przedstawiono liczbowo i procentowo liczbę zasięgów oraz liczbę punktów adresowych na terenie gminy w zależności od przepustowości.

Tabela 10.5.3: Liczba zasięgów i adresów w podziale na przepustowość.

Przepustowość [Mb/s]	Liczba zasięgów	Udział %	Liczba punktów adresowych	Udział %
2	0	0,00%	0	0,00%
10	0	0,00%	0	0,00%
20	0	0,00%	0	0,00%
30	556	18,42%	68	7,58%
40	149	4,94%	29	3,23%
50	497	16,46%	251	27,98%
60	126	4,17%	36	4,01%
70	6	0,20%	0	0,00%
80	15	0,50%	10	1,11%
90	0	0,00%	0	0,00%
100	1	0,03%	0	0,00%
200	0	0,00%	0	0,00%
300	7	0,23%	6	0,67%
400	0	0,00%	0	0,00%
500	0	0,00%	0	0,00%
600	0	0,00%	0	0,00%
700	0	0,00%	0	0,00%
800	0	0,00%	0	0,00%
900	195	6,46%	1	0,11%
1000	1 151	38,13%	190	21,18%
2000	18	0,60%	9	1,00%
3000	0	0,00%	0	0,00%
4000	0	0,00%	0	0,00%
5000	0	0,00%	0	0,00%
6000	0	0,00%	0	0,00%

Przepustowość [Mb/s]	Liczba zasięgów	Udział %	Liczba punktów adresowych	Udział %
7000	0	0,00%	0	0,00%
8000	0	0,00%	0	0,00%
9000	0	0,00%	0	0,00%
10000	298	9,87%	297	33,11%
SUMA	3 019	100%	897	100%

W tabeli nr 10.5.4 przedstawiono liczbę zasięgów w gminie w zależności od rodzaju medium.

Tabela 10.5.4: Liczba zasięgów z podziałem na medium.		
Medium	Liczba zasięgów	Udział %
światłowodowe	1 664	55,12%
kablowe współosiowe miedziane	0	0,00%
kablowe parowe miedziane	924	30,61%
radiowe (FWA)	431	14,28%
SUMA	3 019	100%

Plany inwestycyjne (komercyjne)

W gminie zostały zgłoszone 194 planowane inwestycje w punktach adresowych. Zgłoszone plany inwestycyjne przewidują objęcie w kolejnych 3 latach zasięgiem stacjonarnego dostępu do usług szerokopasmowych:

- 12 punktów adresowych znajdujących się już w zasięgu rzeczywistym;
- 0 punktów adresowych znajdujących się już w zasięgu wyłącznie hurtowym;
- 0 punktów adresowych znajdujących się już w zasięgu teoretycznym;
- 0 punktów adresowych znajdujących się w planie inwestycyjnym ze środków publicznych;
- 76 punktów adresowych znajdujących się w więcej niż jednym planie inwestycyjnym ze środków prywatnych;
- 106 punktów adresowych będących białymi plamami (bez zasięgu).

Plany inwestycyjne realizowane ze środków publicznych

W gminie realizowane są plany inwestycyjne ze środków publicznych obejmujące 594 punkty adresowe. Realizowanych jest 0 projektów z KPO i 1 projekt z FERC. Dane pochodzą z systemu SIMBA i odnoszą się do umów o dofinansowanie zawartych do dnia 31 grudnia 2025.

W tabeli nr 10.5.5 przedstawiono liczbę punktów adresowych na terenie gminy, objętych planami inwestycyjnymi do zrealizowania ze środków publicznych.

Tabela 10.5.5: Liczba punktów adresowych ze zgłoszonymi planami inwestycyjnymi realizowanymi ze środków publicznych.

Numer projektu	Beneficjent	Liczba PA
FERC.01.01-IP. 01-0251/23	STRZYŻOWSKI.NET MICHAŁ GOMÓŁKA SPÓŁKA KOMANDYTOWA	594
SUMA		594

Mapa planów inwestycyjnych

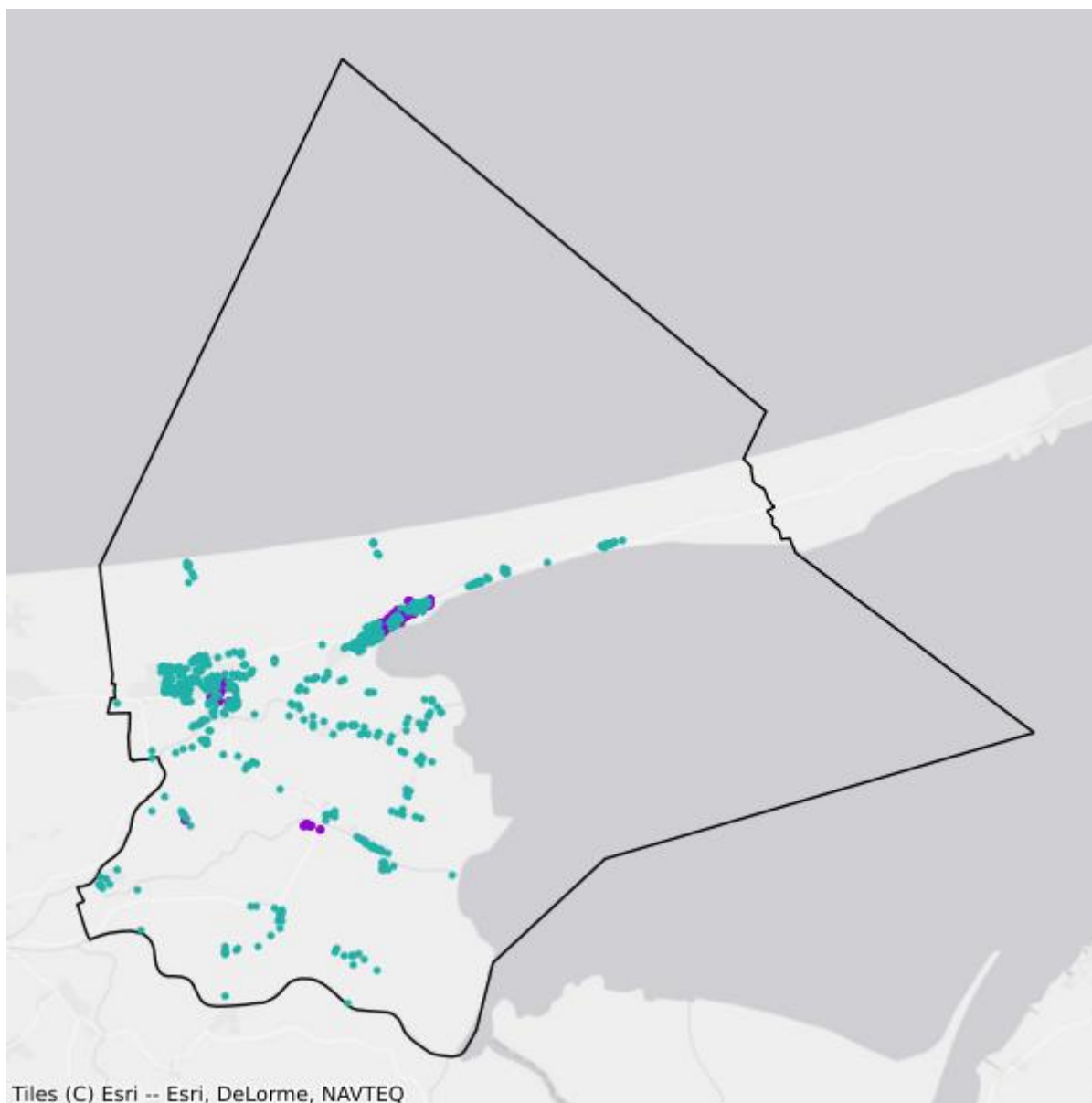

- Plany inwestycyjne realizowane ze środków prywatnych
- Plany inwestycyjne realizowane ze środków publicznych

Mapa białych plam

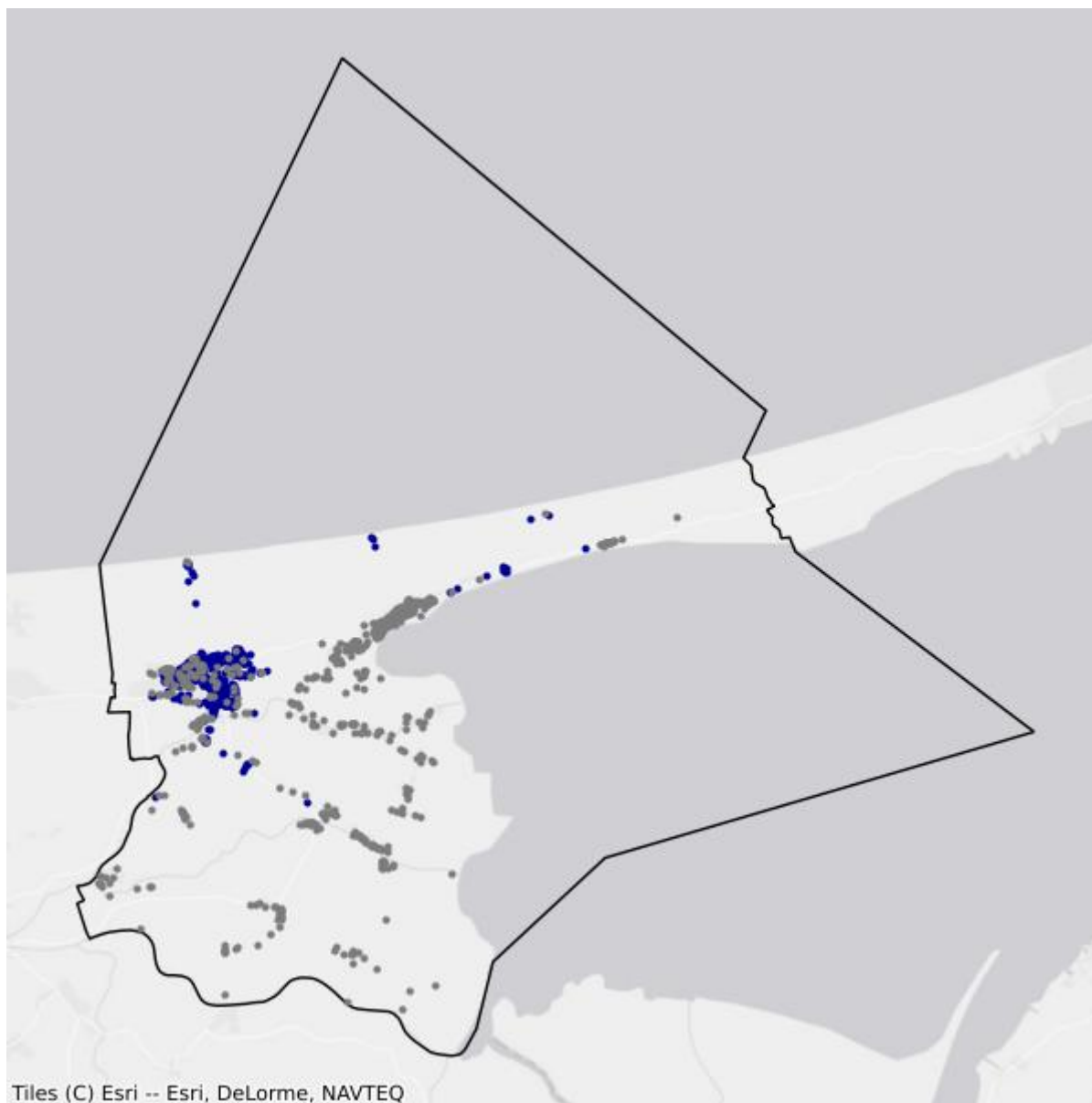

- Białe plamy
- W zasięgu poniżej 100 Mb/s

11. Powiat pucki

TERC: 2211

Statystyki ogólne

W powiecie jest 30 630 punktów adresowych. Na koniec grudnia 2025 roku w zasięgu stacjonarnego dostępu do usług szerokopasmowych było 27 211 punktów adresowych. Na wskazanym obszarze było 8 038 białych plam NGA, w tym 3 419 pozostało bez żadnego zasięgu. Od 1 stycznia 2023 do 31 grudnia 2025 roku obywatele zgłosili 1 052 zapotrzebowania na internet i 35 weryfikacji danych w systemie internet.gov.pl.

Na terenie powiatu działa 36 przedsiębiorców telekomunikacyjnych świadczących usługi stacjonarnego dostępu do usług szerokopasmowych, w tym:

- 26 świadczących wyłącznie usługi detaliczne;
- 4 świadczących wyłącznie usługi hurtowe;
- 6 świadczących usługi hurtowo-detaliczne.

W tabeli nr 11.1 przedstawiono liczbę zasięgów i punktów adresowych w zasięgu na terenie powiatu.

Tabela 11.1: Liczba zasięgów i punktów adresowych w zasięgu na terenie powiatu.			
Gmina	Liczba zasięgów zgłoszonych przez podmioty zobowiązane do raportowania	Liczba punktów adresowych objętych zasięgiem	Liczba punktów adresowych ogółem
Hel	2 180	503	544
Jastarnia	5 187	1 328	1 361
Kosakowo	15 096	6 751	6 905
Krokowa	7 888	2 871	4 131
Puck	14 013	1 962	2 088
Puck	48 804	7 994	9 258
Władysławowo	34 768	5 802	6 343
SUMA	127 936	27 211	30 630

W tabeli nr 11.2 przedstawiono liczbowy i procentowy podział na punkty adresowe w zależności od rodzaju zasięgu na terenie powiatu.

Tabela 11.2: Podział na rodzaje usług i zasięgów.		
	Liczba adresów	Udział %
Rzeczywisty	24 602	80,32%

	Liczba adresów	Udział %
Hurtowy (wyłącznie)	1 576	5,15%
Teoretyczny (wyłącznie)	1 033	3,37%
Brak zasięgu	3 419	11,16%
SUMA	30 630	100%

Zasięgi sieci

W tabeli nr 11.3 przedstawiono liczbowo i procentowo liczbę zasięgów oraz liczbę punktów adresowych na terenie powiatu w zależności od przepustowości.

Tabela 11.3: Liczba zasięgów i adresów w podziale na przepustowość.					
Przepustowość [Mb/s]	Liczba zasięgów	Udział %	Liczba punktów adresowych	Udział %	
2	5 866	4,59%	250	0,92%	
10	1 645	1,29%	102	0,37%	
20	652	0,51%	67	0,25%	
30	7 066	5,52%	502	1,84%	
40	1 779	1,39%	167	0,61%	
50	12 136	9,49%	3 251	11,95%	
60	1 388	1,08%	163	0,60%	
70	897	0,70%	93	0,34%	
80	70	0,05%	17	0,06%	
90	72	0,06%	7	0,03%	
100	4 895	3,83%	248	0,91%	
200	1	0,00%	0	0,00%	
300	4 215	3,29%	2 084	7,66%	
400	1	0,00%	1	0,00%	
500	157	0,12%	34	0,12%	
600	11 675	9,13%	1 671	6,14%	
700	0	0,00%	0	0,00%	
800	472	0,37%	446	1,64%	
900	11 590	9,06%	172	0,63%	
1000	49 160	38,43%	10 826	39,79%	
2000	14 072	11,00%	7 046	25,89%	
3000	0	0,00%	0	0,00%	
4000	1	0,00%	0	0,00%	
5000	45	0,04%	2	0,01%	
6000	2	0,00%	1	0,00%	
7000	0	0,00%	0	0,00%	
8000	78	0,06%	60	0,22%	

Przepustowość [Mb/s]	Liczba zasięgów	Udział %	Liczba punktów adresowych	Udział %
9000	0	0,00%	0	0,00%
10000	1	0,00%	1	0,00%
SUMA	127 936	100%	27 211	100%

W tabeli nr 11.4 przedstawiono liczbę zasięgów w powiecie w zależności od rodzaju medium.

Tabela 11.4: Liczba zasięgów z podziałem na medium.		
Medium	Liczba zasięgów	Udział %
światłowodowe	79 147	61,86%
kablowe współosiowe miedziane	7 809	6,10%
kablowe parowe miedziane	20 187	15,78%
radiowe (FWA)	20 793	16,25%
SUMA	127 936	100%

Plany inwestycyjne (komercyjne)

W powiecie zgłoszone zostały plany inwestycyjne obejmujące 3 822 punkty adresowe, w tym 3 686 unikalnych punktów adresowych.

W tabeli nr 11.5 przedstawiono liczbę punktów adresowych na terenie powiatu, objętych planami inwestycyjnymi do zrealizowania ze środków własnych inwestorów.

Tabela 11.5: Liczba punktów adresowych ze zgłoszonymi planami inwestycyjnymi finansowanymi ze środków własnych inwestora.	
Powiat	Liczba punktów adresowych objętych planami inwestycyjnymi
Hel	2
Jastarnia	87
Kosakowo	2 817
Krokowa	174
Puck	154
Puck	208
Władysławowo	380
SUMA	3 822

Plany inwestycyjne realizowane ze środków publicznych

W powiecie realizowane są plany inwestycyjne ze środków publicznych obejmujące 1 429 punktów adresowych. Realizowane są 4 projekty z KPO i 0 projektów z FER. Dane pochodzą z systemu SIMBA i odnoszą się do umów o dofinansowanie zawartych do dnia 31 grudnia 2025.

W tabeli nr 11.6 przedstawiono liczbę punktów adresowych na terenie powiatu, objętych planami inwestycyjnymi do zrealizowania ze środków publicznych.

Tabela 11.6: Liczba punktów adresowych ze zgłoszonymi planami inwestycyjnymi realizowanymi ze środków publicznych.

Gmina	Liczba punktów adresowych objętych planami inwestycyjnymi
Hel	0
Jastarnia	567
Kosakowo	196
Krokowa	160
Puck	0
Puck	194
Władysławowo	312
SUMA	1 429

11.1. Gmina Hel

TERC: 2211011

Statystyki ogólne

W gminie są 544 punkty adresowe. Na koniec grudnia 2025 roku w zasięgu stacjonarnego dostępu do usług szerokopasmowych były 503 punkty adresowe. Na wskazanym obszarze było 208 białych plam NGA, w tym 41 pozostało bez żadnego zasięgu. Od 1 stycznia 2023 do 31 grudnia 2025 roku obywatele zgłosili 3 zapotrzebowania na internet i 0 weryfikacji danych w systemie internet.gov.pl.

W tabeli nr 11.1.1 przedstawiono przedsiębiorców telekomunikacyjnych działających na terenie gminy i świadczących usługi stacjonarnego dostępu do usług szerokopasmowych.

Tabela 11.1.1: Podmiot w zależności od rodzaju usług.			
Podmiot	Detal	Hurt	Hurt-Detal
"NETIA" SPÓŁKA AKCYJNA			X
"P4 SPÓŁKA Z OGRANICZONĄ ODPOWIEDZIALNOŚCIĄ"	X		
CHOPIN TELEWIZJA KABLOWA SPÓŁKA Z OGRANICZONĄ ODPOWIEDZIALNOŚCIĄ	X		
DS PROJECT DAMIAN SIWEK	X	X	
EXATEL SPÓŁKA AKCYJNA	X		
GREYSOFT SPÓŁKA Z OGRANICZONĄ ODPOWIEDZIALNOŚCIĄ	X		
INEA SPÓŁKA Z OGRANICZONĄ ODPOWIEDZIALNOŚCIĄ	X		
LANDTECH SPÓŁKA Z OGRANICZONĄ ODPOWIEDZIALNOŚCIĄ	X		
MULTIMEDIA POLSKA BIZNES SPÓŁKA AKCYJNA	X		
MULTIMEDIA POLSKA SPÓŁKA Z OGRANICZONĄ ODPOWIEDZIALNOŚCIĄ			X
ORANGE POLSKA SPÓŁKA AKCYJNA	X	X	X
POLKOMTEL SPÓŁKA Z OGRANICZONĄ ODPOWIEDZIALNOŚCIĄ	X		
T-MOBILE POLSKA SPÓŁKA AKCYJNA	X		
USŁUGI INTERNETOWE „MAJESTIC” MICHALINA SIWEK-MIĘKUS, SKLEP ODZIEŻOWY „ANNA”, SIWEK - TRADE	X	X	
VECTRA SPÓŁKA AKCYJNA	X		
VOLTA COMMUNICATIONS SPÓŁKA Z OGRANICZONĄ ODPOWIEDZIALNOŚCIĄ	X		
ŚWIATŁOWÓD INWESTYCJE SPÓŁKA Z OGRANICZONĄ ODPOWIEDZIALNOŚCIĄ		X	

W tabeli nr 11.1.2 przedstawiono liczbowy i procentowy podział na punkty adresowe w zależności od rodzaju zasięgu na terenie gminy.

Tabela 11.1.2: Podział na rodzaje usług i zasięgów.		
	Liczba adresów	Udział %
Rzeczywisty	361	66,36%
Hurtowy (wyłącznie)	137	25,18%
Teoretyczny (wyłącznie)	5	0,92%
Brak zasięgu	41	7,54%
SUMA	544	100%

Zasięgi sieci

W tabeli nr 11.1.3 przedstawiono liczbowo i procentowo liczbę zasięgów oraz liczbę punktów adresowych na terenie gminy w zależności od przepustowości.

Tabela 11.1.3: Liczba zasięgów i adresów w podziale na przepustowość.				
Przepustowość [Mb/s]	Liczba zasięgów	Udział %	Liczba punktów adresowych	Udział %
2	0	0,00%	0	0,00%
10	0	0,00%	0	0,00%
20	0	0,00%	0	0,00%
30	378	17,34%	58	11,53%
40	75	3,44%	15	2,98%
50	128	5,87%	19	3,78%
60	217	9,95%	47	9,34%
70	86	3,94%	25	4,97%
80	11	0,50%	3	0,60%
90	0	0,00%	0	0,00%
100	8	0,37%	6	1,19%
200	0	0,00%	0	0,00%
300	2	0,09%	0	0,00%
400	1	0,05%	1	0,20%
500	153	7,02%	33	6,56%
600	587	26,93%	63	12,52%
700	0	0,00%	0	0,00%
800	0	0,00%	0	0,00%
900	282	12,94%	79	15,71%
1000	207	9,50%	131	26,04%
2000	44	2,02%	22	4,37%
3000	0	0,00%	0	0,00%
4000	0	0,00%	0	0,00%

Przepustowość [Mb/s]	Liczba zasięgów	Udział %	Liczba punktów adresowych	Udział %
5000	0	0,00%	0	0,00%
6000	0	0,00%	0	0,00%
7000	0	0,00%	0	0,00%
8000	0	0,00%	0	0,00%
9000	0	0,00%	0	0,00%
10000	1	0,05%	1	0,20%
SUMA	2 180	100%	503	100%

W tabeli nr 11.1.4 przedstawiono liczbę zasięgów w gminie w zależności od rodzaju medium.

Tabela 11.1.4: Liczba zasięgów z podziałem na medium.		
Medium	Liczba zasięgów	Udział %
światłowodowe	573	26,28%
kablowe współosiowe miedziane	394	18,07%
kablowe parowe miedziane	1 150	52,75%
radiowe (FWA)	63	2,89%
SUMA	2 180	100%

Plany inwestycyjne (komercyjne)

W gminie zostały zgłoszone 2 planowane inwestycje w punktach adresowych. Zgłoszone plany inwestycyjne przewidują objęcie w kolejnych 3 latach zasięgiem stacjonarnego dostępu do usług szerokopasmowych:

- 1 punkt adresowy znajdujący się już w zasięgu rzeczywistym;
- 0 punktów adresowych znajdujących się już w zasięgu wyłącznie hurtowym;
- 0 punktów adresowych znajdujących się już w zasięgu teoretycznym;
- 0 punktów adresowych znajdujących się w planie inwestycyjnym ze środków publicznych;
- 0 punktów adresowych znajdujących się w więcej niż jednym planie inwestycyjnym ze środków prywatnych;
- 1 punkt adresowy będący białą plamą (bez zasięgu).

Plany inwestycyjne realizowane ze środków publicznych

W gminie realizowane są plany inwestycyjne ze środków publicznych obejmujące 0 punktów adresowych. Realizowanych jest 0 projektów z KPO i 0 projektów z FERC. Dane pochodzą z systemu SIMBA i odnoszą się do umów o dofinansowanie zawartych do dnia 31 grudnia 2025.

W tabeli nr 11.1.5 przedstawiono liczbę punktów adresowych na terenie gminy, objętych planami inwestycyjnymi do zrealizowania ze środków publicznych.

Tabela 11.1.5: Liczba punktów adresowych ze zgłoszonymi planami inwestycyjnymi realizowanymi ze środków publicznych.

Numer projektu	Beneficjent	Liczba PA
Brak danych		

Mapa planów inwestycyjnych

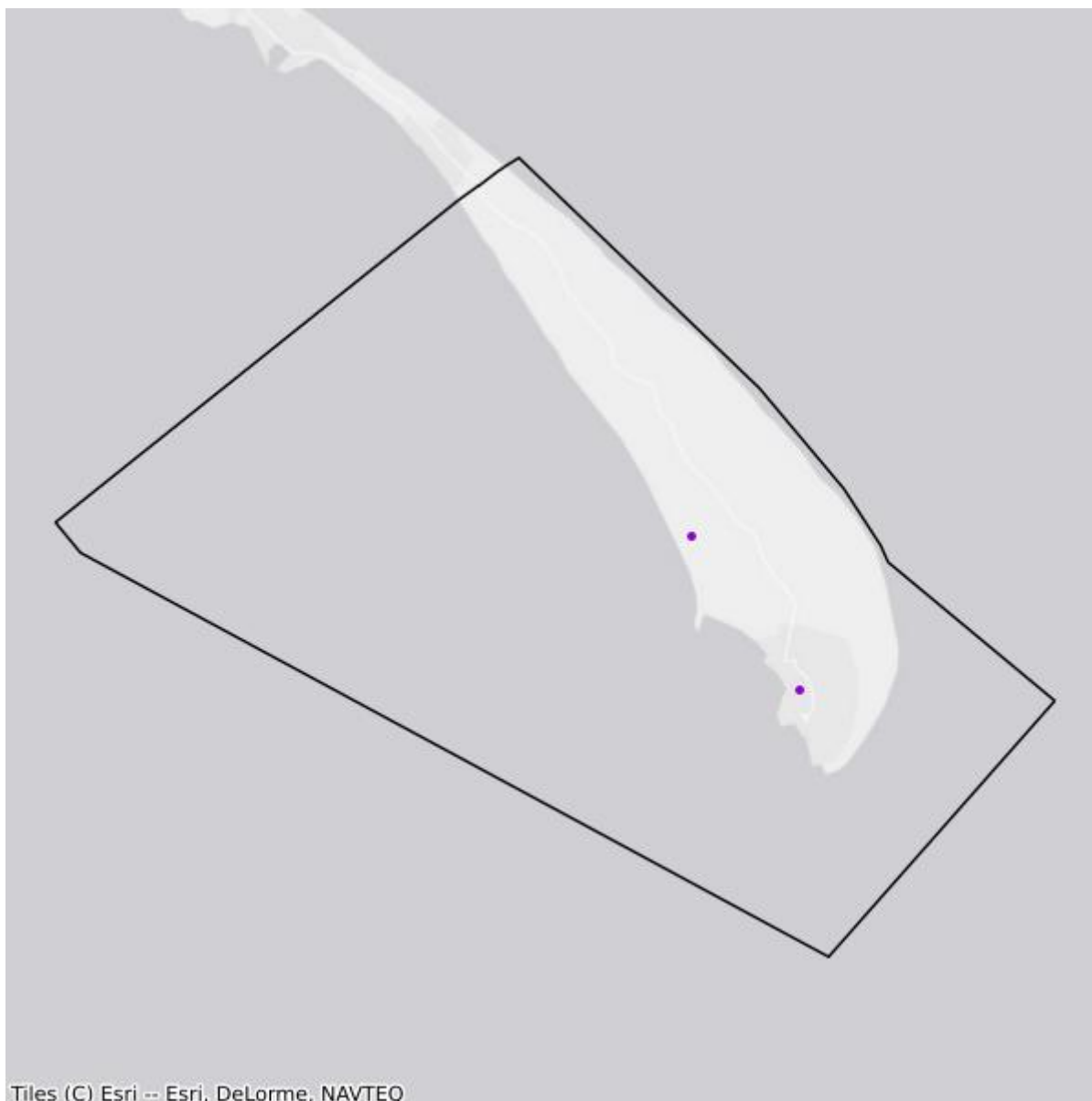

- Plany inwestycyjne realizowane ze środków prywatnych
- Plany inwestycyjne realizowane ze środków publicznych

Mapa białych plam

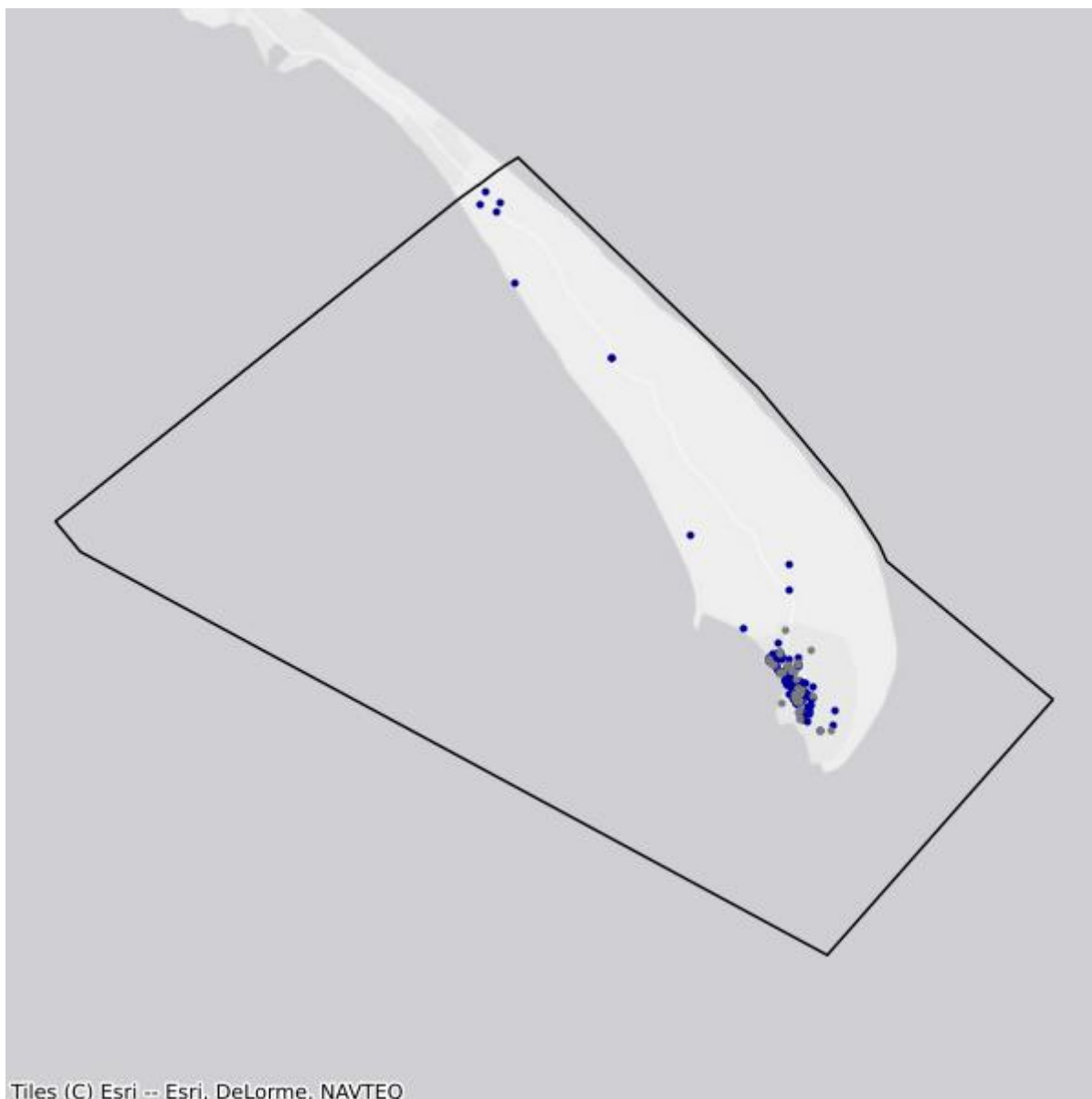

- Białe plamy
- W zasięgu poniżej 100 Mb/s

11.2. Gmina Jastarnia

TERC: 2211023

Statystyki ogólne

W gminie jest 1 361 punktów adresowych. Na koniec grudnia 2025 roku w zasięgu stacjonarnego dostępu do usług szerokopasmowych było 1 328 punktów adresowych. Na wskazanym obszarze było 820 białych plam NGA, w tym 33 pozostały bez żadnego zasięgu. Od 1 stycznia 2023 do 31 grudnia 2025 roku obywatele zgłosili 50 zapotrzebowań na internet i 3 weryfikacje danych w systemie internet.gov.pl.

W tabeli nr 11.2.1 przedstawiono przedsiębiorców telekomunikacyjnych działających na terenie gminy i świadczących usługi stacjonarnego dostępu do usług szerokopasmowych.

Tabela 11.2.1: Podmiot w zależności od rodzaju usług.			
Podmiot	Detal	Hurt	Hurt-Detal
"NETIA" SPÓŁKA AKCYJNA			X
"P4 SPÓŁKA Z OGRANICZONĄ ODPOWIEDZIALNOŚCIĄ"	X		
CHOPIN TELEWIZJA KABLOWA SPÓŁKA Z OGRANICZONĄ ODPOWIEDZIALNOŚCIĄ	X		
EXATEL SPÓŁKA AKCYJNA	X		
INEA SPÓŁKA Z OGRANICZONĄ ODPOWIEDZIALNOŚCIĄ	X		
MAXNET ŁUKASZ HAMERSKI	X		
MNG SPÓŁKA Z OGRANICZONĄ ODPOWIEDZIALNOŚCIĄ	X		
MULTIMEDIA POLSKA BIZNES SPÓŁKA AKCYJNA	X		
MULTIMEDIA POLSKA SPÓŁKA Z OGRANICZONĄ ODPOWIEDZIALNOŚCIĄ		X	X
NAUKOWA I AKADEMICKA SIEĆ KOMPUTEROWA - PAŃSTWOWY INSTYTUT BADAWCZY	X		
ORANGE POLSKA SPÓŁKA AKCYJNA	X	X	X
POLKOMTEL SPÓŁKA Z OGRANICZONĄ ODPOWIEDZIALNOŚCIĄ	X		
RFC INTERNET SPÓŁKA Z OGRANICZONĄ ODPOWIEDZIALNOŚCIĄ	X		
T-MOBILE POLSKA SPÓŁKA AKCYJNA	X		
VECTRA SPÓŁKA AKCYJNA	X		
WICOS ŁUKASZ KUCHARSKI	X		
ŚWIATŁOWÓD INWESTYCJE SPÓŁKA Z OGRANICZONĄ ODPOWIEDZIALNOŚCIĄ		X	

W tabeli nr 11.2.2 przedstawiono liczbowy i procentowy podział na punkty adresowe w zależności od rodzaju zasięgu na terenie gminy.

Tabela 11.2.2: Podział na rodzaje usług i zasięgów.		
	Liczba adresów	Udział %
Rzeczywisty	1 323	97,21%
Hurtowy (wyłącznie)	5	0,37%
Teoretyczny (wyłącznie)	0	0,00%
Brak zasięgu	33	2,42%
SUMA	1 361	100%

Zasięgi sieci

W tabeli nr 11.2.3 przedstawiono liczbowo i procentowo liczbę zasięgów oraz liczbę punktów adresowych na terenie gminy w zależności od przepustowości.

Tabela 11.2.3: Liczba zasięgów i adresów w podziale na przepustowość.				
Przepustowość [Mb/s]	Liczba zasięgów	Udział %	Liczba punktów adresowych	Udział %
2	0	0,00%	0	0,00%
10	0	0,00%	0	0,00%
20	0	0,00%	0	0,00%
30	1 011	19,49%	27	2,03%
40	20	0,39%	2	0,15%
50	1 316	25,37%	725	54,59%
60	30	0,58%	9	0,68%
70	72	1,39%	21	1,58%
80	4	0,08%	3	0,23%
90	0	0,00%	0	0,00%
100	5	0,10%	1	0,08%
200	0	0,00%	0	0,00%
300	19	0,37%	14	1,05%
400	0	0,00%	0	0,00%
500	0	0,00%	0	0,00%
600	1 121	21,61%	291	21,91%
700	0	0,00%	0	0,00%
800	0	0,00%	0	0,00%
900	219	4,22%	0	0,00%
1000	1 242	23,94%	171	12,88%
2000	128	2,47%	64	4,82%
3000	0	0,00%	0	0,00%
4000	0	0,00%	0	0,00%

Przepustowość [Mb/s]	Liczba zasięgów	Udział %	Liczba punktów adresowych	Udział %
5000	0	0,00%	0	0,00%
6000	0	0,00%	0	0,00%
7000	0	0,00%	0	0,00%
8000	0	0,00%	0	0,00%
9000	0	0,00%	0	0,00%
10000	0	0,00%	0	0,00%
SUMA	5 187	100%	1 328	100%

W tabeli nr 11.2.4 przedstawiono liczbę zasięgów w gminie w zależności od rodzaju medium.

Tabela 11.2.4: Liczba zasięgów z podziałem na medium.		
Medium	Liczba zasięgów	Udział %
światłowodowe	1 589	30,63%
kablowe współosiowe miedziane	1 124	21,67%
kablowe parowe miedziane	299	5,76%
radiowe (FWA)	2 175	41,93%
SUMA	5 187	100%

Plany inwestycyjne (komercyjne)

W gminie zostało zgłoszonych 87 planowanych inwestycji w punktach adresowych. Zgłoszone plany inwestycyjne przewidują objęcie w kolejnych 3 latach zasięgiem stacjonarnego dostępu do usług szerokopasmowych:

- 86 punktów adresowych znajdujących się już w zasięgu rzeczywistym;
- 0 punktów adresowych znajdujących się już w zasięgu wyłącznie hurtowym;
- 0 punktów adresowych znajdujących się już w zasięgu teoretycznym;
- 4 punkty adresowe znajdujące się w planie inwestycyjnym ze środków publicznych;
- 0 punktów adresowych znajdujących się w więcej niż jednym planie inwestycyjnym ze środków prywatnych;
- 1 punkt adresowy będący białą plamą (bez zasięgu).

Plany inwestycyjne realizowane ze środków publicznych

W gminie realizowane są plany inwestycyjne ze środków publicznych obejmujące 567 punktów adresowych. Realizowany jest 1 projekt z KPO i 0 projektów z FER. Dane pochodzą z systemu SIMBA i odnoszą się do umów o dofinansowanie zawartych do dnia 31 grudnia 2025.

W tabeli nr 11.2.5 przedstawiono liczbę punktów adresowych na terenie gminy, objętych planami inwestycyjnymi do zrealizowania ze środków publicznych.

Tabela 11.2.5: Liczba punktów adresowych ze zgłoszonymi planami inwestycyjnymi realizowanymi ze środków publicznych.

Numer projektu	Beneficjent	Liczba PA
KPOD.05.02-IW.06-0082/25	MULTIMEDIA POLSKA BIZNES SPÓŁKA AKCYJNA	567
SUMA		567

Mapa planów inwestycyjnych



- Plany inwestycyjne realizowane ze środków prywatnych
- Plany inwestycyjne realizowane ze środków publicznych

Mapa białych plam



- Białe plamy
- W zasięgu poniżej 100 Mb/s

11.3. Gmina Puck

TERC: 2211031

Statystyki ogólne

W gminie jest 2 088 punktów adresowych. Na koniec grudnia 2025 roku w zasięgu stacjonarnego dostępu do usług szerokopasmowych były 1 962 punkty adresowe. Na wskazanym obszarze było 549 białych plam NGA, w tym 126 pozostało bez żadnego zasięgu. Od 1 stycznia 2023 do 31 grudnia 2025 roku obywatele zgłosili 109 zapotrzebowań na internet i 10 weryfikacji danych w systemie internet.gov.pl.

W tabeli nr 11.3.1 przedstawiono przedsiębiorców telekomunikacyjnych działających na terenie gminy i świadczących usługi stacjonarnego dostępu do usług szerokopasmowych.

Tabela 11.3.1: Podmiot w zależności od rodzaju usług.			
Podmiot	Detal	Hurt	Hurt-Detal
"NETIA" SPÓŁKA AKCYJNA			X
"P4 SPÓŁKA Z OGRANICZONĄ ODPOWIEDZIALNOŚCIĄ"	X		
CHOPIN TELEWIZJA KABLOWA SPÓŁKA Z OGRANICZONĄ ODPOWIEDZIALNOŚCIĄ	X		
EXATEL SPÓŁKA AKCYJNA	X		
INEA SPÓŁKA Z OGRANICZONĄ ODPOWIEDZIALNOŚCIĄ	X		
INTERKAM SPÓŁKA Z OGRANICZONĄ ODPOWIEDZIALNOŚCIĄ		X	
ITH SPÓŁKA Z OGRANICZONĄ ODPOWIEDZIALNOŚCIĄ	X		
JAROSŁAW ĆWIRZEŃ GOODPAINT	X		
LANDTECH SPÓŁKA Z OGRANICZONĄ ODPOWIEDZIALNOŚCIĄ	X		
MNG SPÓŁKA Z OGRANICZONĄ ODPOWIEDZIALNOŚCIĄ	X		
MULTIMEDIA POLSKA BIZNES SPÓŁKA AKCYJNA	X		
MULTIMEDIA POLSKA SPÓŁKA Z OGRANICZONĄ ODPOWIEDZIALNOŚCIĄ	X	X	X
NASK SPÓŁKA AKCYJNA	X		
NAUKOWA I AKADEMICKA SIEĆ KOMPUTEROWA - PAŃSTWOWY INSTYTUT BADAWCZY	X		
ORANGE POLSKA SPÓŁKA AKCYJNA	X	X	X
POLKOMTEL SPÓŁKA Z OGRANICZONĄ ODPOWIEDZIALNOŚCIĄ	X		
RFC INTERNET SPÓŁKA Z OGRANICZONĄ ODPOWIEDZIALNOŚCIĄ	X		
SQS POLSKA SZYMON WYSOKIŃSKI	X		

Podmiot	Detal	Hurt	Hurt-Detal
T-MOBILE POLSKA SPÓŁKA AKCYJNA	X		
TOWERLINK POLAND SPÓŁKA Z OGRANICZONĄ ODPOWIEDZIALNOŚCIĄ		X	
VECTRA SPÓŁKA AKCYJNA	X		
ŚWIATŁOWÓD INWESTYCJE SPÓŁKA Z OGRANICZONĄ ODPOWIEDZIALNOŚCIĄ		X	

W tabeli nr 11.3.2 przedstawiono liczbowy i procentowy podział na punkty adresowe w zależności od rodzaju zasięgu na terenie gminy.

Tabela 11.3.2: Podział na rodzaje usług i zasięgów.		
	Liczba adresów	Udział %
Rzeczywisty	1 646	78,83%
Hurtowy (wyłącznie)	315	15,09%
Teoretyczny (wyłącznie)	1	0,05%
Brak zasięgu	126	6,03%
SUMA	2 088	100%

Zasięgi sieci

W tabeli nr 11.3.3 przedstawiono liczbowo i procentowo liczbę zasięgów oraz liczbę punktów adresowych na terenie gminy w zależności od przepustowości.

Tabela 11.3.3: Liczba zasięgów i adresów w podziale na przepustowość.				
Przepustowość [Mb/s]	Liczba zasięgów	Udział %	Liczba punktów adresowych	Udział %
2	2 046	14,60%	33	1,68%
10	508	3,63%	41	2,09%
20	169	1,21%	14	0,71%
30	1 247	8,90%	156	7,95%
40	458	3,27%	49	2,50%
50	460	3,28%	50	2,55%
60	272	1,94%	49	2,50%
70	131	0,93%	21	1,07%
80	15	0,11%	4	0,20%
90	52	0,37%	6	0,31%
100	32	0,23%	2	0,10%
200	0	0,00%	0	0,00%
300	544	3,88%	138	7,03%
400	0	0,00%	0	0,00%
500	1	0,01%	1	0,05%

Przepustowość [Mb/s]	Liczba zasięgów	Udział %	Liczba punktów adresowych	Udział %
600	1 810	12,92%	370	18,86%
700	0	0,00%	0	0,00%
800	17	0,12%	15	0,76%
900	781	5,57%	0	0,00%
1000	4 500	32,11%	538	27,42%
2000	970	6,92%	475	24,21%
3000	0	0,00%	0	0,00%
4000	0	0,00%	0	0,00%
5000	0	0,00%	0	0,00%
6000	0	0,00%	0	0,00%
7000	0	0,00%	0	0,00%
8000	0	0,00%	0	0,00%
9000	0	0,00%	0	0,00%
10000	0	0,00%	0	0,00%
SUMA	14 013	100%	1 962	100%

W tabeli nr 11.3.4 przedstawiono liczbę zasięgów w gminie w zależności od rodzaju medium.

Tabela 11.3.4: Liczba zasięgów z podziałem na medium.

Medium	Liczba zasięgów	Udział %
światłowodowe	6 226	44,43%
kablowe współosiowe miedziane	1 824	13,02%
kablowe parowe miedziane	5 258	37,52%
radiowe (FWA)	705	5,03%
SUMA	14 013	100%

Plany inwestycyjne (komercyjne)

W gminie zostały zgłoszone 154 planowane inwestycje w punktach adresowych. Zgłoszone plany inwestycyjne przewidują objęcie w kolejnych 3 latach zasięgiem stacjonarnego dostępu do usług szerokopasmowych:

- 139 punktów adresowych znajdujących się już w zasięgu rzeczywistym;
- 5 punktów adresowych znajdujących się już w zasięgu wyłącznie hurtowym;
- 0 punktów adresowych znajdujących się już w zasięgu teoretycznym;
- 0 punktów adresowych znajdujących się w planie inwestycyjnym ze środków publicznych;
- 10 punktów adresowych znajdujących się w więcej niż jednym planie inwestycyjnym ze środków prywatnych;
- 0 punktów adresowych będących białymi plamami (bez zasięgu).

Plany inwestycyjne realizowane ze środków publicznych

W gminie realizowane są plany inwestycyjne ze środków publicznych obejmujące 0 punktów adresowych. Realizowanych jest 0 projektów z KPO i 0 projektów z FERC. Dane pochodzą z systemu SIMBA i odnoszą się do umów o dofinansowanie zawartych do dnia 31 grudnia 2025.

W tabeli nr 11.3.5 przedstawiono liczbę punktów adresowych na terenie gminy, objętych planami inwestycyjnymi do zrealizowania ze środków publicznych.

Tabela 11.3.5: Liczba punktów adresowych ze zgłoszonymi planami inwestycyjnymi realizowanymi ze środków publicznych.		
Numer projektu	Beneficjent	Liczba PA
Brak danych		

Mapa planów inwestycyjnych

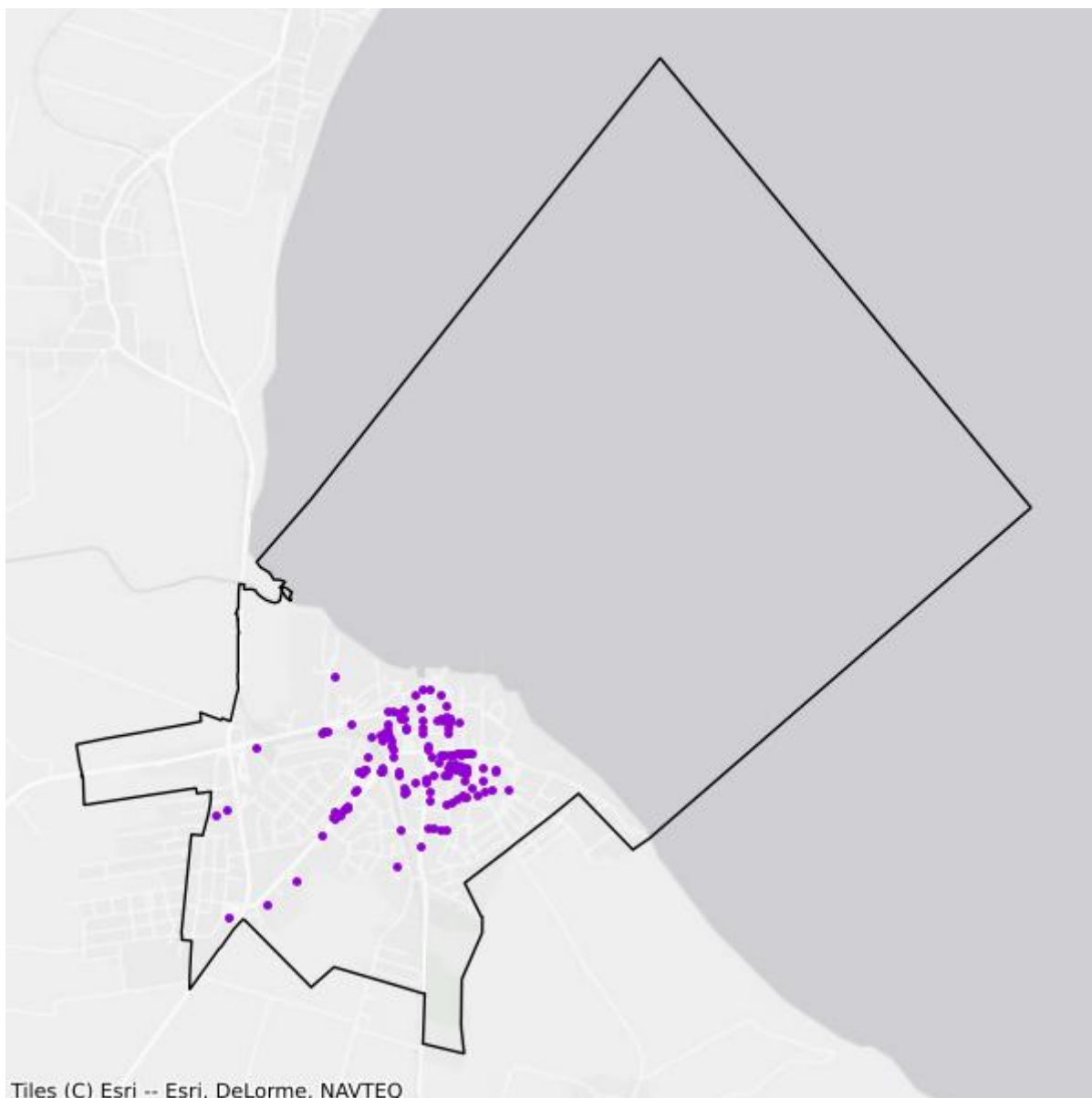

- Plany inwestycyjne realizowane ze środków prywatnych
- Plany inwestycyjne realizowane ze środków publicznych

Mapa białych plam

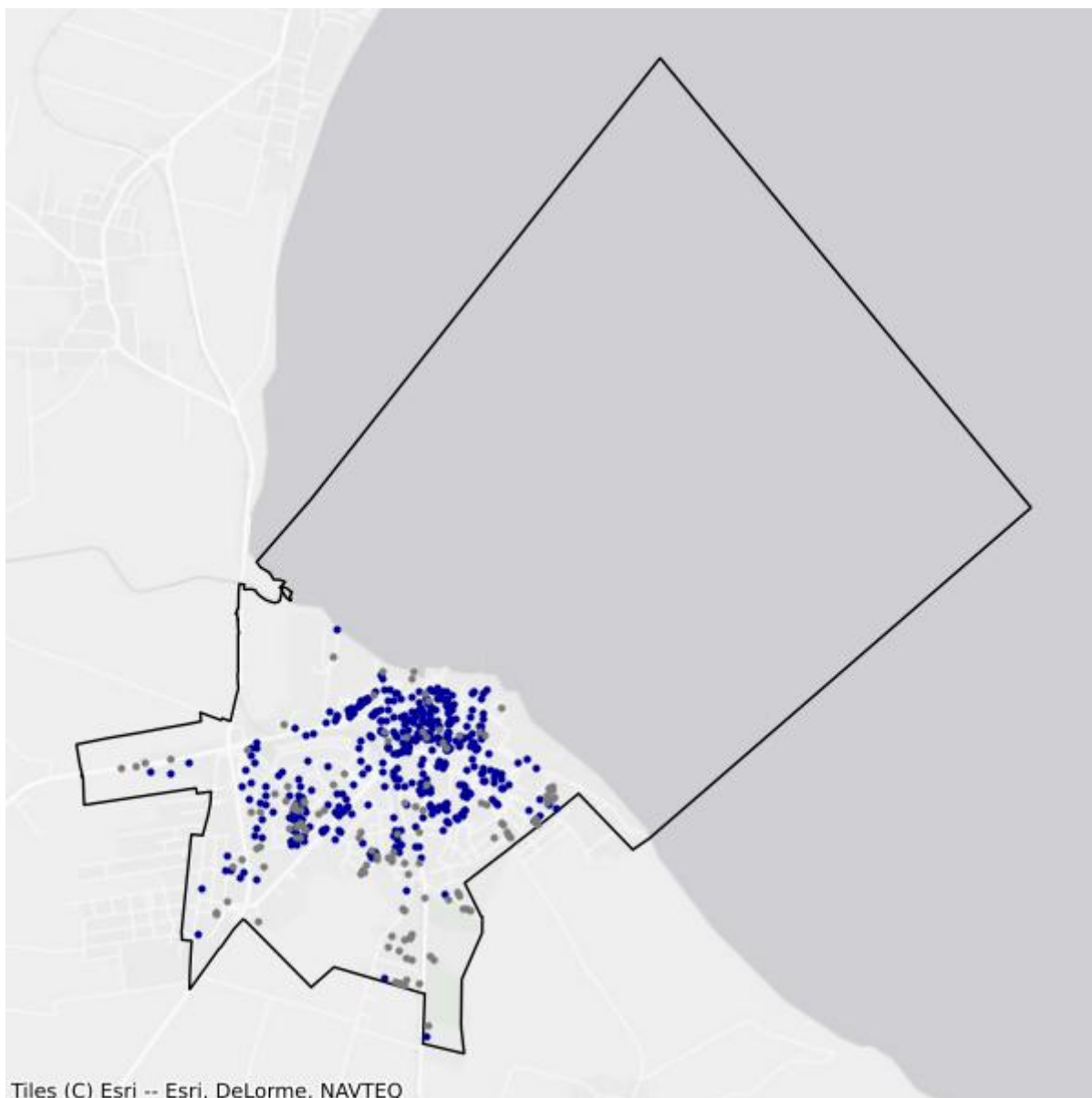

- Białe plamy
- W zasięgu poniżej 100 Mb/s

11.4. Gmina Władysławowo

TERC: 2211043

Statystyki ogólne

W gminie są 6 343 punkty adresowe. Na koniec grudnia 2025 roku w zasięgu stacjonarnego dostępu do usług szerokopasmowych były 5 802 punkty adresowe. Na wskazanym obszarze było 2 046 białych plam NGA, w tym 541 pozostało bez żadnego zasięgu. Od 1 stycznia 2023 do 31 grudnia 2025 roku obywatele zgłosili 308 zapotrzebowań na internet i 6 weryfikacji danych w systemie internet.gov.pl.

W tabeli nr 11.4.1 przedstawiono przedsiębiorców telekomunikacyjnych działających na terenie gminy i świadczących usługi stacjonarnego dostępu do usług szerokopasmowych.

Tabela 11.4.1: Podmiot w zależności od rodzaju usług.			
Podmiot	Detal	Hurt	Hurt-Detal
"NETIA" SPÓŁKA AKCYJNA			X
"P4 SPÓŁKA Z OGRANICZONĄ ODPOWIEDZIALNOŚCIĄ"	X		
CHOPIN TELEWIZJA KABLOWA SPÓŁKA Z OGRANICZONĄ ODPOWIEDZIALNOŚCIĄ	X		
EXATEL SPÓŁKA AKCYJNA	X		
INEA SPÓŁKA Z OGRANICZONĄ ODPOWIEDZIALNOŚCIĄ	X		
INTERKAM SPÓŁKA Z OGRANICZONĄ ODPOWIEDZIALNOŚCIĄ		X	
LANDTECH SPÓŁKA Z OGRANICZONĄ ODPOWIEDZIALNOŚCIĄ	X		
MNG SPÓŁKA Z OGRANICZONĄ ODPOWIEDZIALNOŚCIĄ	X		
MULTIMEDIA POLSKA BIZNES SPÓŁKA AKCYJNA	X		
MULTIMEDIA POLSKA SPÓŁKA Z OGRANICZONĄ ODPOWIEDZIALNOŚCIĄ		X	X
NAUKOWA I AKADEMICKA SIEĆ KOMPUTEROWA - PAŃSTWOWY INSTYTUT BADAWCZY	X		
ORANGE POLSKA SPÓŁKA AKCYJNA	X	X	X
PLASTCOM MARCIN I MONIKA SKUCHA SPÓŁKA JAWNA	X		
POLKOMTEL SPÓŁKA Z OGRANICZONĄ ODPOWIEDZIALNOŚCIĄ	X		
RFC INTERNET SPÓŁKA Z OGRANICZONĄ ODPOWIEDZIALNOŚCIĄ	X		
T-MOBILE POLSKA SPÓŁKA AKCYJNA	X		
TOWERLINK POLAND SPÓŁKA Z OGRANICZONĄ ODPOWIEDZIALNOŚCIĄ		X	
VECTRA SPÓŁKA AKCYJNA	X		

Podmiot	Detal	Hurt	Hurt-Detal
ŚWIATŁOWÓD INWESTYCJE SPÓŁKA Z OGRANICZONĄ ODPOWIEDZIALNOŚCIĄ		X	

W tabeli nr 11.4.2 przedstawiono liczbowy i procentowy podział na punkty adresowe w zależności od rodzaju zasięgu na terenie gminy.

Tabela 11.4.2: Podział na rodzaje usług i zasięgów.		
	Liczba adresów	Udział %
Rzeczywisty	5 586	88,07%
Hurtowy (wyłącznie)	214	3,37%
Teoretyczny (wyłącznie)	2	0,03%
Brak zasięgu	541	8,53%
SUMA	6 343	100%

Zasięgi sieci

W tabeli nr 11.4.3 przedstawiono liczbowo i procentowo liczbę zasięgów oraz liczbę punktów adresowych na terenie gminy w zależności od przepustowości.

Tabela 11.4.3: Liczba zasięgów i adresów w podziale na przepustowość.					
Przepustowość [Mb/s]	Liczba zasięgów	Udział %	Liczba punktów adresowych	Udział %	
2	3 208	9,23%	49	0,84%	
10	760	2,19%	30	0,52%	
20	292	0,84%	26	0,45%	
30	2 320	6,67%	127	2,19%	
40	454	1,31%	46	0,79%	
50	4 726	13,59%	1 204	20,75%	
60	195	0,56%	15	0,26%	
70	111	0,32%	2	0,03%	
80	23	0,07%	5	0,09%	
90	16	0,05%	1	0,02%	
100	31	0,09%	7	0,12%	
200	0	0,00%	0	0,00%	
300	1 264	3,64%	745	12,84%	
400	0	0,00%	0	0,00%	
500	3	0,01%	0	0,00%	
600	4 195	12,07%	826	14,24%	
700	0	0,00%	0	0,00%	
800	104	0,30%	97	1,67%	

Przepustowość [Mb/s]	Liczba zasięgów	Udział %	Liczba punktów adresowych	Udział %
900	2 322	6,68%	0	0,00%
1000	12 975	37,32%	1 738	29,96%
2000	1 766	5,08%	883	15,22%
3000	0	0,00%	0	0,00%
4000	1	0,00%	0	0,00%
5000	0	0,00%	0	0,00%
6000	2	0,01%	1	0,02%
7000	0	0,00%	0	0,00%
8000	0	0,00%	0	0,00%
9000	0	0,00%	0	0,00%
10000	0	0,00%	0	0,00%
SUMA	34 768	100%	5 802	100%

W tabeli nr 11.4.4 przedstawiono liczbę zasięgów w gminie w zależności od rodzaju medium.

Tabela 11.4.4: Liczba zasięgów z podziałem na medium.

Medium	Liczba zasięgów	Udział %
światłowodowe	17 151	49,33%
kablowe współosiowe miedziane	4 230	12,17%
kablowe parowe miedziane	7 616	21,91%
radiowe (FWA)	5 771	16,60%
SUMA	34 768	100%

Plany inwestycyjne (komercyjne)

W gminie zostało zgłoszonych 380 planowanych inwestycji w punktach adresowych. Zgłoszone plany inwestycyjne przewidują objęcie w kolejnych 3 latach zasięgiem stacjonarnego dostępu do usług szerokopasmowych:

- 294 punkty adresowe znajdujące się już w zasięgu rzeczywistym;
- 33 punkty adresowe znajdujące się już w zasięgu wyłącznie hurtowym;
- 0 punktów adresowych znajdujących się już w zasięgu teoretycznym;
- 0 punktów adresowych znajdujących się w planie inwestycyjnym ze środków publicznych;
- 5 punktów adresowych znajdujących się w więcej niż jednym planie inwestycyjnym ze środków prywatnych;
- 48 punktów adresowych będących białymi plamami (bez zasięgu).

Plany inwestycyjne realizowane ze środków publicznych

W gminie realizowane są plany inwestycyjne ze środków publicznych obejmujące 312 punktów adresowych. Realizowane są 2 projekty z KPO i 0 projektów z FERC. Dane pochodzą z systemu SIMBA i odnoszą się do umów o dofinansowanie zawartych do dnia 31 grudnia 2025.

W tabeli nr 11.4.5 przedstawiono liczbę punktów adresowych na terenie gminy, objętych planami inwestycyjnymi do zrealizowania ze środków publicznych.

Tabela 11.4.5: Liczba punktów adresowych ze zgłoszonymi planami inwestycyjnymi realizowanymi ze środków publicznych.		
Numer projektu	Beneficjent	Liczba PA
KPOD.05.02-IW. 06-0028/25	CHOPIN TELEWIZJA KABLOWA SPÓŁKA Z OGRANICZONĄ ODPOWIEDZIALNOŚCIĄ	183
KPOD.05.02-IW. 06-0082/25	MULTIMEDIA POLSKA BIZNES SPÓŁKA AKCYJNA	129
SUMA		312

Mapa planów inwestycyjnych

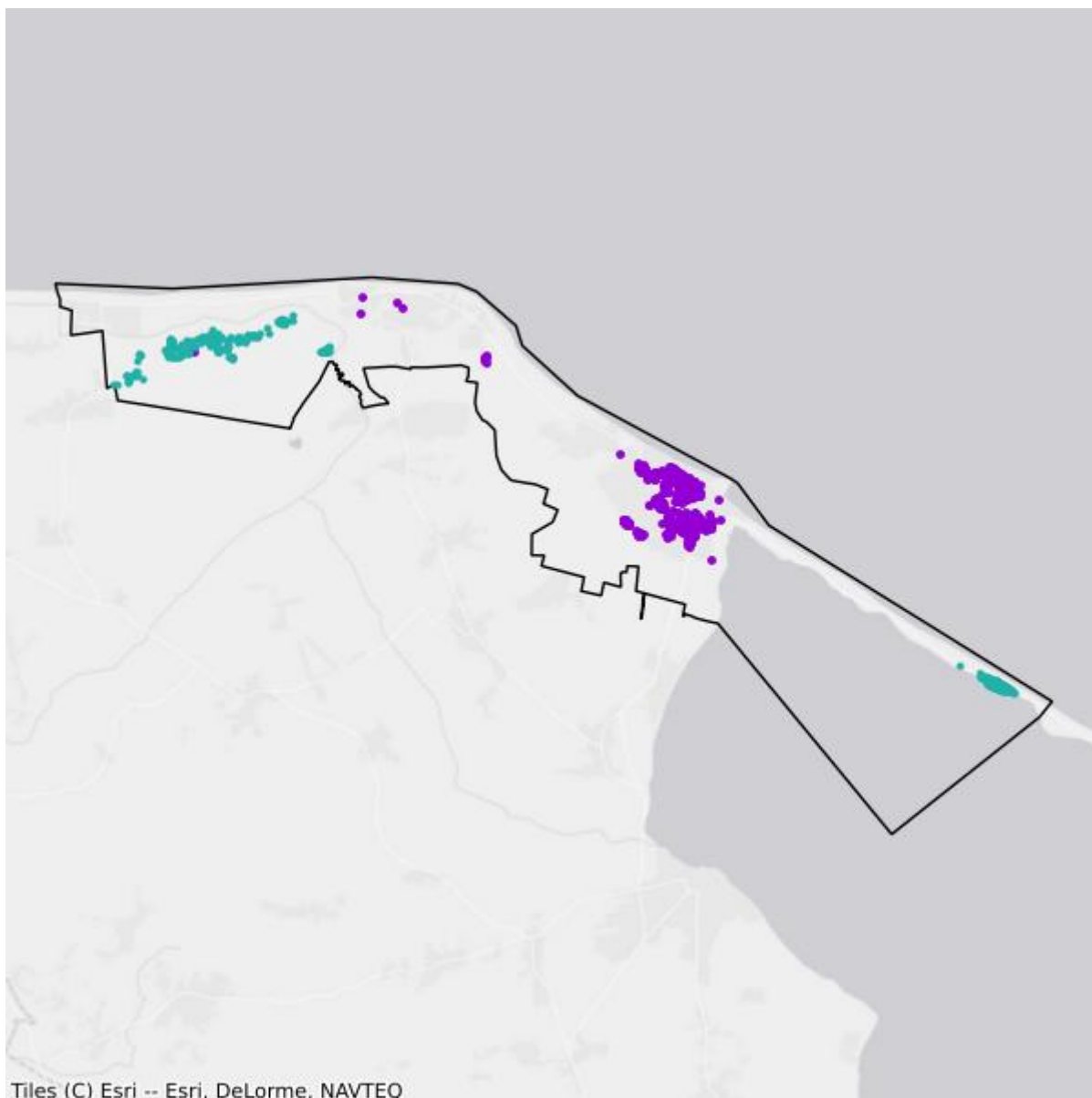

- Plany inwestycyjne realizowane ze środków prywatnych
- Plany inwestycyjne realizowane ze środków publicznych

Mapa białych plam

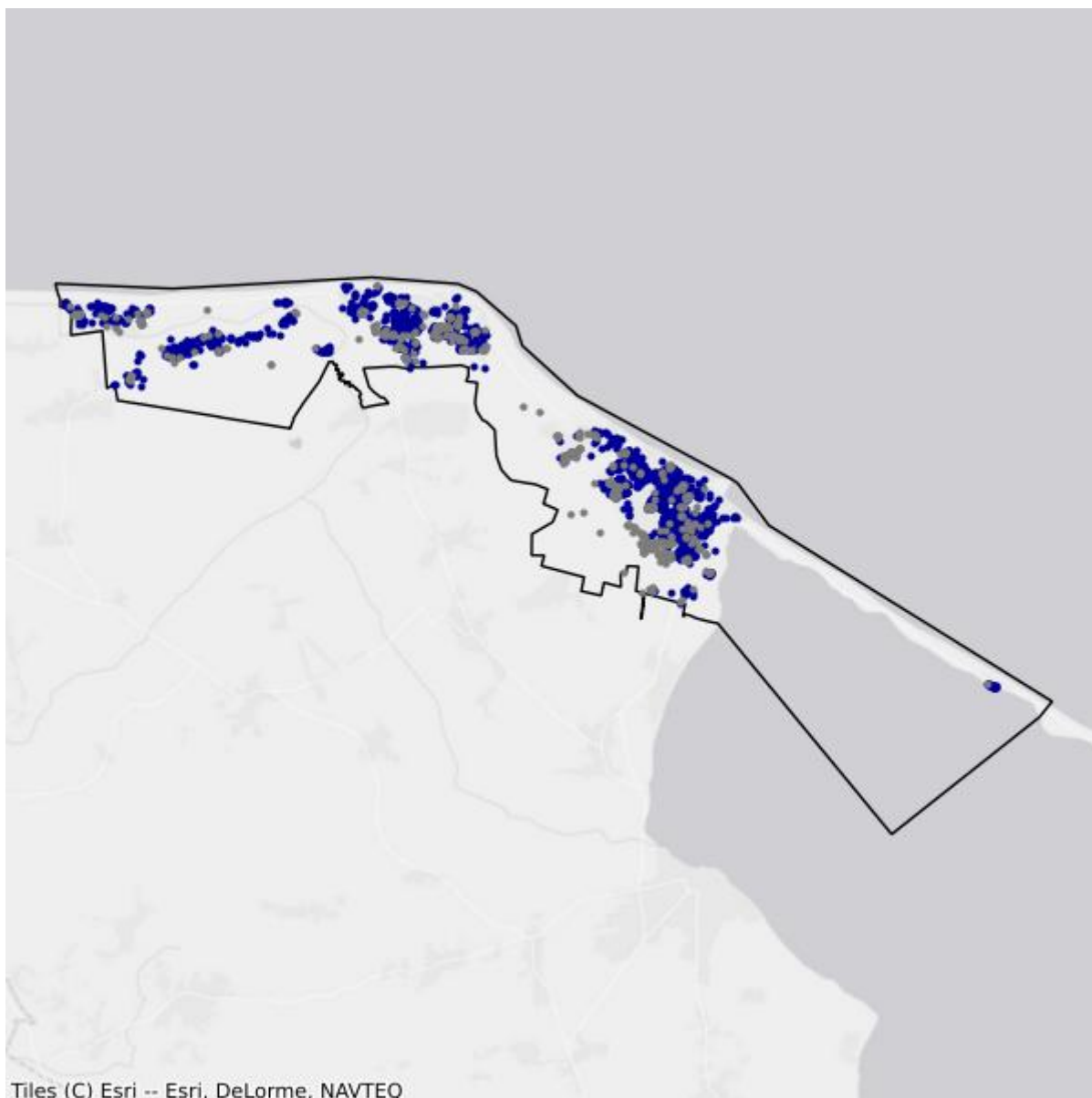

- Białe plamy
- W zasięgu poniżej 100 Mb/s

11.5. Gmina Kosakowo

TERC: 2211052

Statystyki ogólne

W gminie jest 6 905 punktów adresowych. Na koniec grudnia 2025 roku w zasięgu stacjonarnego dostępu do usług szerokopasmowych było 6 751 punktów adresowych. Na wskazanym obszarze było 377 białych plam NGA, w tym 154 pozostały bez żadnego zasięgu. Od 1 stycznia 2023 do 31 grudnia 2025 roku obywatele zgłosili 82 zapotrzebowania na internet i 1 weryfikację danych w systemie internet.gov.pl.

W tabeli nr 11.5.1 przedstawiono przedsiębiorców telekomunikacyjnych działających na terenie gminy i świadczących usługi stacjonarnego dostępu do usług szerokopasmowych.

Tabela 11.5.1: Podmiot w zależności od rodzaju usług.			
Podmiot	Detal	Hurt	Hurt-Detal
"NETIA" SPÓŁKA AKCYJNA			X
"P4 SPÓŁKA Z OGRANICZONĄ ODPOWIEDZIALNOŚCIĄ"	X		
CHOPIN TELEWIZJA KABLOWA SPÓŁKA Z OGRANICZONĄ ODPOWIEDZIALNOŚCIĄ	X		
EXATEL SPÓŁKA AKCYJNA	X		
JMDI.EU SPÓŁKA Z OGRANICZONĄ ODPOWIEDZIALNOŚCIĄ	X		
LIMES SPÓŁKA Z OGRANICZONĄ ODPOWIEDZIALNOŚCIĄ	X		
MAXNET ŁUKASZ HAMERSKI	X		
MNG SPÓŁKA Z OGRANICZONĄ ODPOWIEDZIALNOŚCIĄ	X		
MULTIMEDIA CAPITAL TWO SPÓŁKA Z OGRANICZONĄ ODPOWIEDZIALNOŚCIĄ	X		
MULTIMEDIA POLSKA SPÓŁKA Z OGRANICZONĄ ODPOWIEDZIALNOŚCIĄ		X	
NAUKOWA I AKADEMICKA SIEĆ KOMPUTEROWA - PAŃSTWOWY INSTYTUT BADAWCZY	X		
NOWATEL SPÓŁKA Z OGRANICZONĄ ODPOWIEDZIALNOŚCIĄ	X		
ORANGE POLSKA SPÓŁKA AKCYJNA	X	X	X
PLASTCOM MARCIN I MONIKA SKUCHA SPÓŁKA JAWNA	X		
POLKOMTEL SPÓŁKA Z OGRANICZONĄ ODPOWIEDZIALNOŚCIĄ	X		
POLSKI ŚWIATŁOWÓD OTWARTY SPÓŁKA Z OGRANICZONĄ ODPOWIEDZIALNOŚCIĄ		X	
	X		

Podmiot	Detal	Hurt	Hurt-Detal
PRO INTERNET SPÓŁKA Z OGRANICZONĄ ODPOWIEDZIALNOŚCIĄ SPÓŁKA KOMANDYTOWA			
RFC INTERNET SPÓŁKA Z OGRANICZONĄ ODPOWIEDZIALNOŚCIĄ	X		
SQS POLSKA SZYMON WYSOKIŃSKI	X		
T-MOBILE POLSKA SPÓŁKA AKCYJNA	X		
TOWERLINK POLAND SPÓŁKA Z OGRANICZONĄ ODPOWIEDZIALNOŚCIĄ		X	
VECTRA SPÓŁKA AKCYJNA	X		
WICOS ŁUKASZ KUCHARSKI	X		

W tabeli nr 11.5.2 przedstawiono liczbowy i procentowy podział na punkty adresowe w zależności od rodzaju zasięgu na terenie gminy.

Tabela 11.5.2: Podział na rodzaje usług i zasięgów.		
	Liczba adresów	Udział %
Rzeczywisty	5 575	80,74%
Hurtowy (wyłącznie)	193	2,80%
Teoretyczny (wyłącznie)	983	14,24%
Brak zasięgu	154	2,23%
SUMA	6 905	100%

Zasięgi sieci

W tabeli nr 11.5.3 przedstawiono liczbowo i procentowo liczbę zasięgów oraz liczbę punktów adresowych na terenie gminy w zależności od przepustowości.

Tabela 11.5.3: Liczba zasięgów i adresów w podziale na przepustowość.					
Przepustowość [Mb/s]	Liczba zasięgów	Udział %	Liczba punktów adresowych	Udział %	
2	216	1,43%	62	0,92%	
10	125	0,83%	3	0,04%	
20	64	0,42%	6	0,09%	
30	977	6,47%	56	0,83%	
40	345	2,29%	8	0,12%	
50	934	6,19%	77	1,14%	
60	199	1,32%	5	0,07%	
70	122	0,81%	5	0,07%	
80	5	0,03%	1	0,01%	
90	4	0,03%	0	0,00%	
100	2 429	16,09%	52	0,77%	
200	1	0,01%	0	0,00%	

Przepustowość [Mb/s]	Liczba zasięgów	Udział %	Liczba punktów adresowych	Udział %
300	103	0,68%	64	0,95%
400	0	0,00%	0	0,00%
500	0	0,00%	0	0,00%
600	18	0,12%	0	0,00%
700	0	0,00%	0	0,00%
800	5	0,03%	0	0,00%
900	532	3,52%	0	0,00%
1000	8 772	58,11%	6 304	93,38%
2000	122	0,81%	46	0,68%
3000	0	0,00%	0	0,00%
4000	0	0,00%	0	0,00%
5000	45	0,30%	2	0,03%
6000	0	0,00%	0	0,00%
7000	0	0,00%	0	0,00%
8000	78	0,52%	60	0,89%
9000	0	0,00%	0	0,00%
10000	0	0,00%	0	0,00%
SUMA	15 096	100%	6 751	100%

W tabeli nr 11.5.4 przedstawiono liczbę zasięgów w gminie w zależności od rodzaju medium.

Tabela 11.5.4: Liczba zasięgów z podziałem na medium.

Medium	Liczba zasięgów	Udział %
światłowodowe	9 416	62,37%
kablowe współosiowe miedziane	163	1,08%
kablowe parowe miedziane	2 338	15,49%
radiowe (FWA)	3 179	21,06%
SUMA	15 096	100%

Plany inwestycyjne (komercyjne)

W gminie zostało zgłoszonych 2 817 planowanych inwestycji w punktach adresowych. Zgłoszone plany inwestycyjne przewidują objęcie w kolejnych 3 latach zasięgiem stacjonarnego dostępu do usług szerokopasmowych:

- 2 271 punktów adresowych znajdujących się już w zasięgu rzeczywistym;
- 32 punkty adresowe znajdujące się już w zasięgu wyłącznie hurtowym;
- 304 punkty adresowe znajdujące się już w zasięgu teoretycznym;
- 4 punkty adresowe znajdujące się w planie inwestycyjnym ze środków publicznych;
- 120 punktów adresowych znajdujących się w więcej niż jednym planie inwestycyjnym ze środków prywatnych;

- 90 punktów adresowych będących białymi plamami (bez zasięgu).

Plany inwestycyjne realizowane ze środków publicznych

W gminie realizowane są plany inwestycyjne ze środków publicznych obejmujące 196 punktów adresowych. Realizowany jest 1 projekt z KPO i 0 projektów z FERC. Dane pochodzą z systemu SIMBA i odnoszą się do umów o dofinansowanie zawartych do dnia 31 grudnia 2025.

W tabeli nr 11.5.5 przedstawiono liczbę punktów adresowych na terenie gminy, objętych planami inwestycyjnymi do zrealizowania ze środków publicznych.

Tabela 11.5.5: Liczba punktów adresowych ze zgłoszonymi planami inwestycyjnymi realizowanymi ze środków publicznych.		
Numer projektu	Beneficjent	Liczba PA
KPOD.05.02-IW. 06-0132/25	PRO INTERNET SPÓŁKA Z OGRANICZONĄ ODPOWIEDZIALNOŚCIĄ SPÓŁKA KOMANDYTOWA	196
SUMA		196

Mapa planów inwestycyjnych

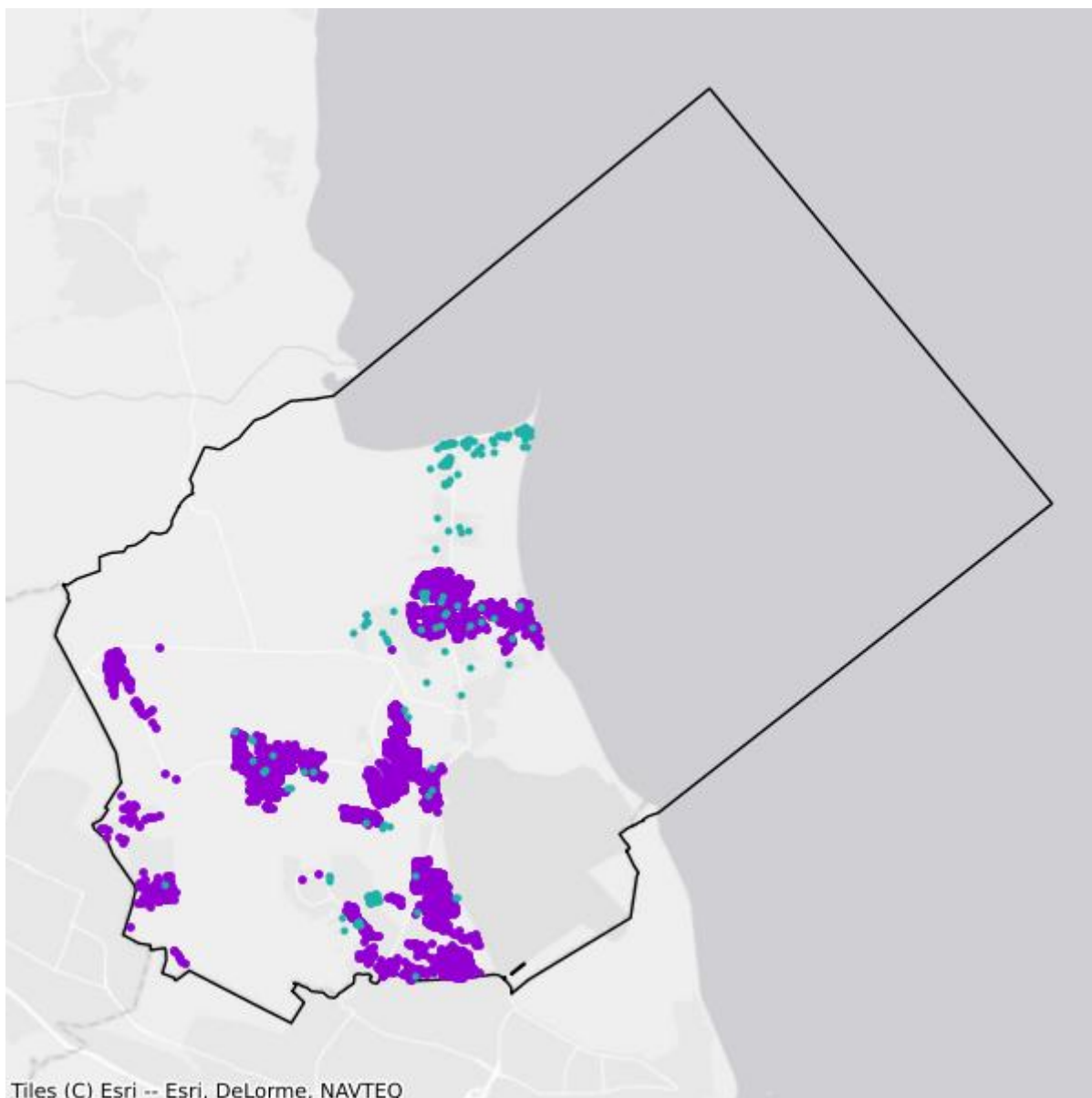

- Plany inwestycyjne realizowane ze środków prywatnych
- Plany inwestycyjne realizowane ze środków publicznych

Mapa białych plam

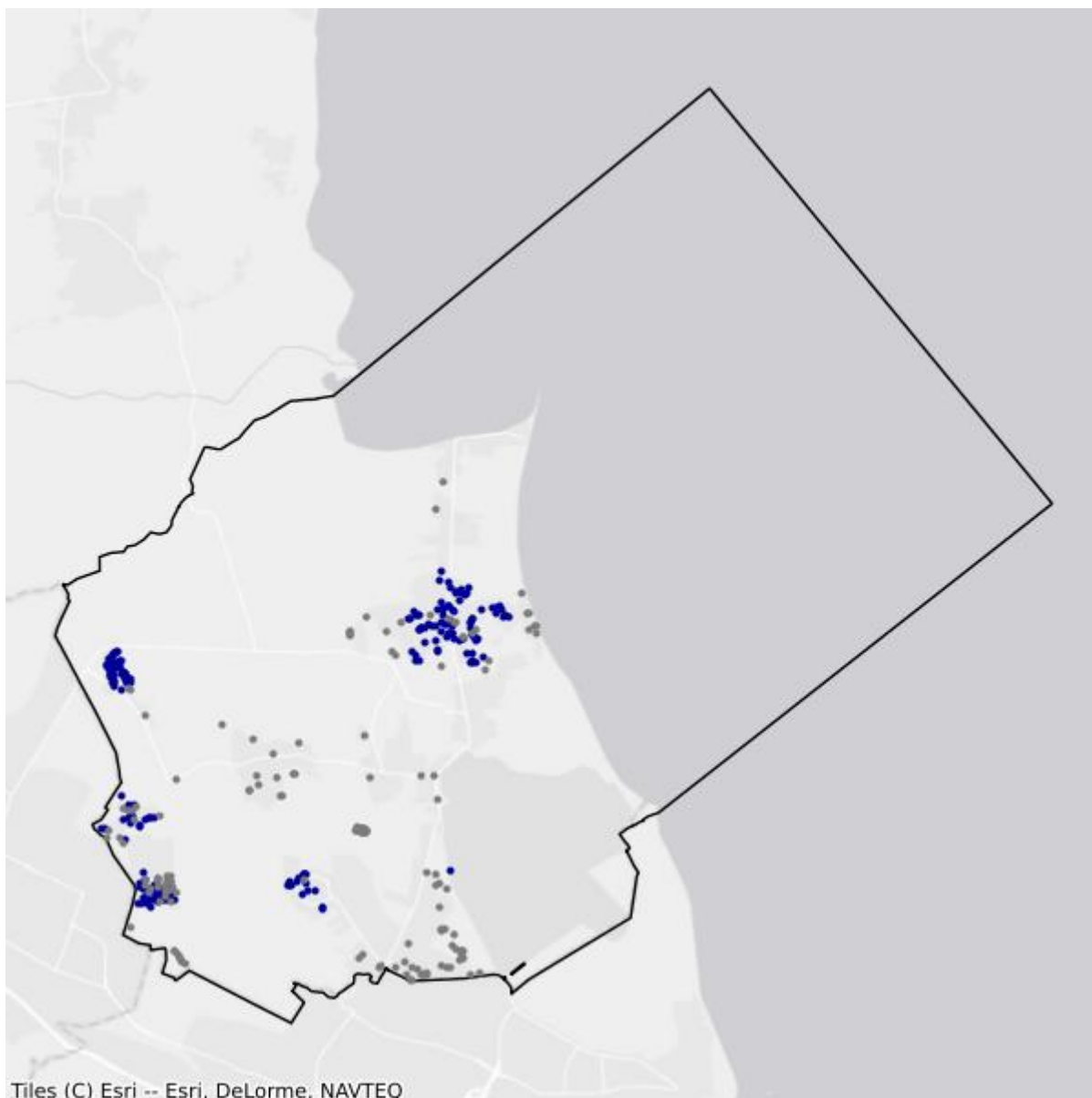

- Białe plamy
- W zasięgu poniżej 100 Mb/s

11.6. Gmina Krokowa

TERC: 2211062

Statystyki ogólne

W gminie jest 4 131 punktów adresowych. Na koniec grudnia 2025 roku w zasięgu stacjonarnego dostępu do usług szerokopasmowych było 2 871 punktów adresowych. Na wskazanym obszarze było 2 051 białych plam NGA, w tym 1 260 pozostało bez żadnego zasięgu. Od 1 stycznia 2023 do 31 grudnia 2025 roku obywatele zgłosili 74 zapotrzebowania na internet i 1 weryfikację danych w systemie internet.gov.pl.

W tabeli nr 11.6.1 przedstawiono przedsiębiorców telekomunikacyjnych działających na terenie gminy i świadczących usługi stacjonarnego dostępu do usług szerokopasmowych.

Tabela 11.6.1: Podmiot w zależności od rodzaju usług.			
Podmiot	Detal	Hurt	Hurt-Detal
"NETIA" SPÓŁKA AKCYJNA			X
"P4 SPÓŁKA Z OGRANICZONĄ ODPOWIEDZIALNOŚCIĄ"	X		
CHOPIN TELEWIZJA KABLOWA SPÓŁKA Z OGRANICZONĄ ODPOWIEDZIALNOŚCIĄ	X	X	
INEA SPÓŁKA Z OGRANICZONĄ ODPOWIEDZIALNOŚCIĄ	X		
INTERKAM SPÓŁKA Z OGRANICZONĄ ODPOWIEDZIALNOŚCIĄ		X	
MNG SPÓŁKA Z OGRANICZONĄ ODPOWIEDZIALNOŚCIĄ	X		
NAUKOWA I AKADEMICKA SIEĆ KOMPUTEROWA - PAŃSTWOWY INSTYTUT BADAWCZY	X		
ORANGE POLSKA SPÓŁKA AKCYJNA	X	X	X
PELMAR SPÓŁKA Z OGRANICZONĄ ODPOWIEDZIALNOŚCIĄ	X		
POLKOMTEL SPÓŁKA Z OGRANICZONĄ ODPOWIEDZIALNOŚCIĄ	X		
RFC INTERNET SPÓŁKA Z OGRANICZONĄ ODPOWIEDZIALNOŚCIĄ	X		
T-MOBILE POLSKA SPÓŁKA AKCYJNA	X		
TOWERLINK POLAND SPÓŁKA Z OGRANICZONĄ ODPOWIEDZIALNOŚCIĄ		X	
VECTRA SPÓŁKA AKCYJNA	X		
ŚWIATŁOWÓD INWESTYCJE SPÓŁKA Z OGRANICZONĄ ODPOWIEDZIALNOŚCIĄ		X	

W tabeli nr 11.6.2 przedstawiono liczbowy i procentowy podział na punkty adresowe w zależności od rodzaju zasięgu na terenie gminy.

Tabela 11.6.2: Podział na rodzaje usług i zasięgów.

	Liczba adresów	Udział %
Rzeczywisty	2 662	64,44%
Hurtowy (wyłącznie)	171	4,14%
Teoretyczny (wyłącznie)	38	0,92%
Brak zasięgu	1 260	30,50%
SUMA	4 131	100%

Zasięgi sieci

W tabeli nr 11.6.3 przedstawiono liczbowo i procentowo liczbę zasięgów oraz liczbę punktów adresowych na terenie gminy w zależności od przepustowości.

Tabela 11.6.3: Liczba zasięgów i adresów w podziale na przepustowość.

Przepustowość [Mb/s]	Liczba zasięgów	Udział %	Liczba punktów adresowych	Udział %
2	330	4,18%	83	2,89%
10	250	3,17%	27	0,94%
20	126	1,60%	21	0,73%
30	260	3,30%	18	0,63%
40	75	0,95%	10	0,35%
50	1 388	17,60%	625	21,77%
60	69	0,87%	5	0,17%
70	5	0,06%	2	0,07%
80	1	0,01%	0	0,00%
90	0	0,00%	0	0,00%
100	4	0,05%	0	0,00%
200	0	0,00%	0	0,00%
300	52	0,66%	51	1,78%
400	0	0,00%	0	0,00%
500	0	0,00%	0	0,00%
600	88	1,12%	1	0,03%
700	0	0,00%	0	0,00%
800	246	3,12%	245	8,53%
900	551	6,99%	7	0,24%
1000	3 739	47,40%	1 423	49,56%
2000	704	8,92%	353	12,30%
3000	0	0,00%	0	0,00%
4000	0	0,00%	0	0,00%
5000	0	0,00%	0	0,00%
6000	0	0,00%	0	0,00%

Przepustowość [Mb/s]	Liczba zasięgów	Udział %	Liczba punktów adresowych	Udział %
7000	0	0,00%	0	0,00%
8000	0	0,00%	0	0,00%
9000	0	0,00%	0	0,00%
10000	0	0,00%	0	0,00%
SUMA	7 888	100%	2 871	100%

W tabeli nr 11.6.4 przedstawiono liczbę zasięgów w gminie w zależności od rodzaju medium.

Tabela 11.6.4: Liczba zasięgów z podziałem na medium.

Medium	Liczba zasięgów	Udział %
światłowodowe	5 327	67,53%
kablowe współosiowe miedziane	3	0,04%
kablowe parowe miedziane	1 153	14,62%
radiowe (FWA)	1 405	17,81%
SUMA	7 888	100%

Plany inwestycyjne (komercyjne)

W gminie zostały zgłoszone 174 planowane inwestycje w punktach adresowych. Zgłoszone plany inwestycyjne przewidują objęcie w kolejnych 3 latach zasięgiem stacjonarnego dostępu do usług szerokopasmowych:

- 109 punktów adresowych znajdujących się już w zasięgu rzeczywistym;
- 4 punkty adresowe znajdujące się już w zasięgu wyłącznie hurtowym;
- 0 punktów adresowych znajdujących się już w zasięgu teoretycznym;
- 0 punktów adresowych znajdujących się w planie inwestycyjnym ze środków publicznych;
- 1 punkt adresowy znajdujący się w więcej niż jednym planie inwestycyjnym ze środków prywatnych;
- 60 punktów adresowych będących białymi plamami (bez zasięgu).

Plany inwestycyjne realizowane ze środków publicznych

W gminie realizowane są plany inwestycyjne ze środków publicznych obejmujące 160 punktów adresowych. Realizowany jest 1 projekt z KPO i 0 projektów z FERC. Dane pochodzą z systemu SIMBA i odnoszą się do umów o dofinansowanie zawartych do dnia 31 grudnia 2025.

W tabeli nr 11.6.5 przedstawiono liczbę punktów adresowych na terenie gminy, objętych planami inwestycyjnymi do zrealizowania ze środków publicznych.

Tabela 11.6.5: Liczba punktów adresowych ze zgłoszonymi planami inwestycyjnymi realizowanymi ze środków publicznych.

Numer projektu	Beneficjent	Liczba PA
KPOD.05.02-IW.06-0028/25	CHOPIN TELEWIZJA KABLOWA SPÓŁKA Z OGRANICZONĄ ODPOWIEDZIALNOŚCIĄ	160
SUMA		160

Mapa planów inwestycyjnych

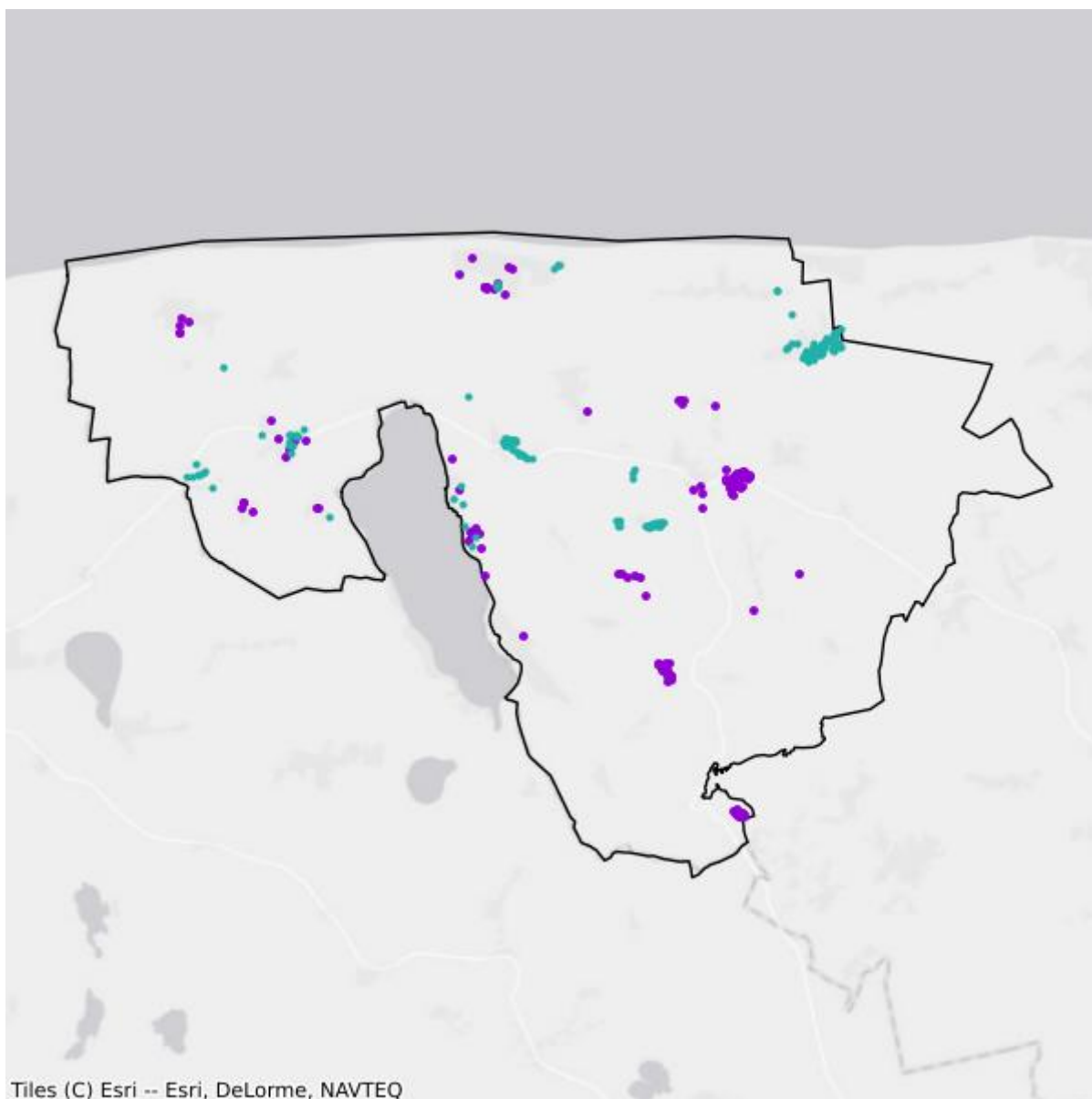

- Plany inwestycyjne realizowane ze środków prywatnych
- Plany inwestycyjne realizowane ze środków publicznych

Mapa białych plam

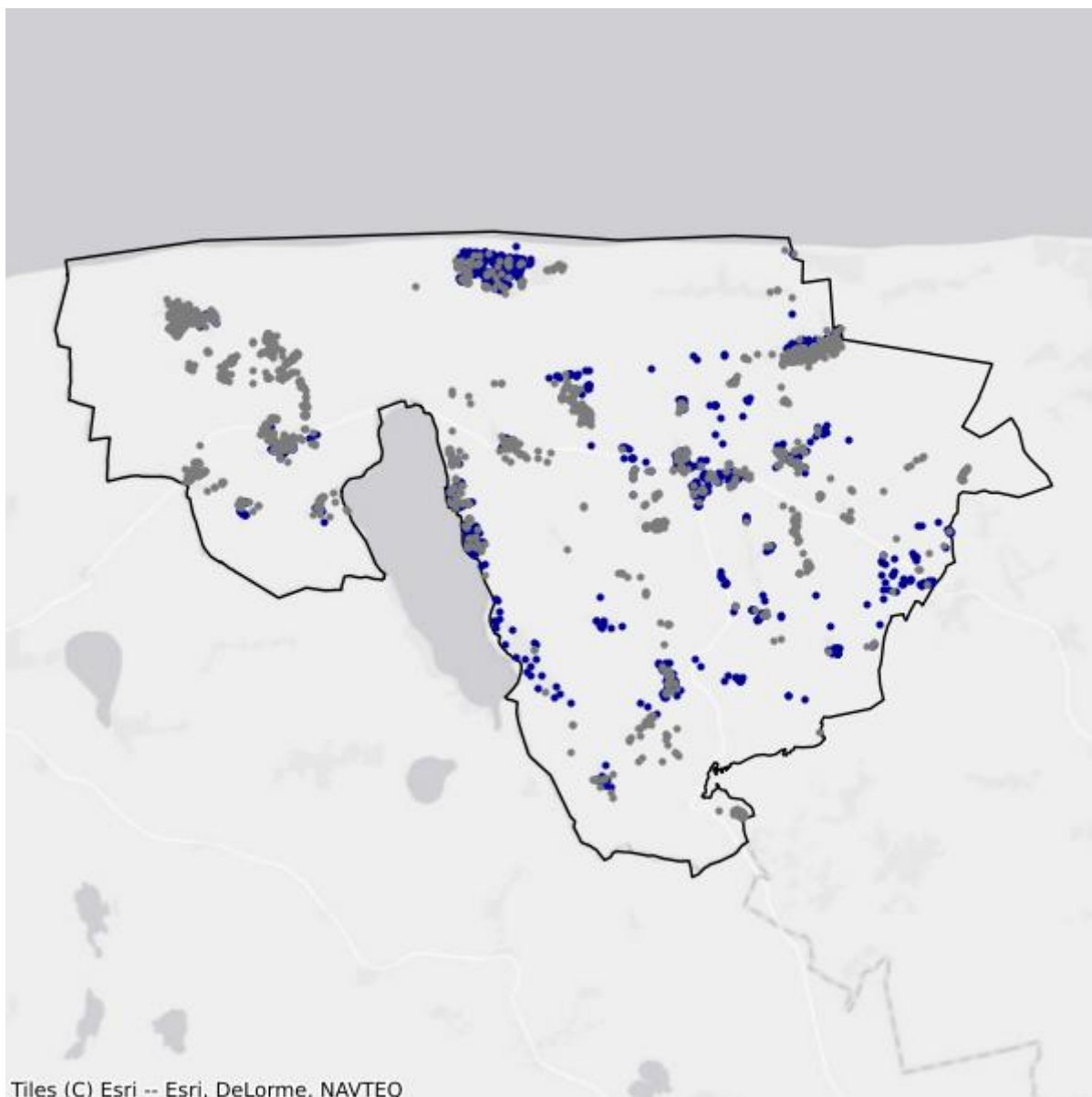

- Białe plamy
- W zasięgu poniżej 100 Mb/s

11.7. Gmina Puck

TERC: 2211072

Statystyki ogólne

W gminie jest 9 258 punktów adresowych. Na koniec grudnia 2025 roku w zasięgu stacjonarnego dostępu do usług szerokopasmowych były 7 994 punkty adresowe. Na wskazanym obszarze było 1 987 białych plam NGA, w tym 1 264 pozostały bez żadnego zasięgu. Od 1 stycznia 2023 do 31 grudnia 2025 roku obywatele zgłosili 426 zapotrzebowań na internet i 14 weryfikacji danych w systemie internet.gov.pl.

W tabeli nr 11.7.1 przedstawiono przedsiębiorców telekomunikacyjnych działających na terenie gminy i świadczących usługi stacjonarnego dostępu do usług szerokopasmowych.

Tabela 11.7.1: Podmiot w zależności od rodzaju usług.			
Podmiot	Detal	Hurt	Hurt-Detal
"NETIA" SPÓŁKA AKCYJNA			X
"P4 SPÓŁKA Z OGRANICZONĄ ODPOWIEDZIALNOŚCIĄ"	X		
CHOPIN TELEWIZJA KABLOWA SPÓŁKA Z OGRANICZONĄ ODPOWIEDZIALNOŚCIĄ	X		
INEA SPÓŁKA Z OGRANICZONĄ ODPOWIEDZIALNOŚCIĄ	X		
INTERKAM SPÓŁKA Z OGRANICZONĄ ODPOWIEDZIALNOŚCIĄ		X	
MNG SPÓŁKA Z OGRANICZONĄ ODPOWIEDZIALNOŚCIĄ	X		
MULTIMEDIA POLSKA SPÓŁKA Z OGRANICZONĄ ODPOWIEDZIALNOŚCIĄ	X		X
NAUKOWA I AKADEMICKA SIEĆ KOMPUTEROWA - PAŃSTWOWY INSTYTUT BADAWCZY	X		
NOWATEL SPÓŁKA Z OGRANICZONĄ ODPOWIEDZIALNOŚCIĄ	X		
ORANGE POLSKA SPÓŁKA AKCYJNA	X	X	X
PLASTCOM MARCIN I MONIKA SKUCHA SPÓŁKA JAWNA	X		
POLKOMTEL SPÓŁKA Z OGRANICZONĄ ODPOWIEDZIALNOŚCIĄ	X		
RFC INTERNET SPÓŁKA Z OGRANICZONĄ ODPOWIEDZIALNOŚCIĄ	X		
T-MOBILE POLSKA SPÓŁKA AKCYJNA	X		
TOWERLINK POLAND SPÓŁKA Z OGRANICZONĄ ODPOWIEDZIALNOŚCIĄ		X	
VECTRA SPÓŁKA AKCYJNA	X		
WICOS ŁUKASZ KUCHARSKI	X		
ŚWIATŁOWÓD INWESTYCJE SPÓŁKA Z OGRANICZONĄ ODPOWIEDZIALNOŚCIĄ		X	

W tabeli nr 11.7.2 przedstawiono liczbowy i procentowy podział na punkty adresowe w zależności od rodzaju zasięgu na terenie gminy.

Tabela 11.7.2: Podział na rodzaje usług i zasięgów.		
	Liczba adresów	Udział %
Rzeczywisty	7 449	80,46%
Hurtowy (wyłącznie)	541	5,84%
Teoretyczny (wyłącznie)	4	0,04%
Brak zasięgu	1 264	13,65%
SUMA	9 258	100%

Zasięgi sieci

W tabeli nr 11.7.3 przedstawiono liczbowo i procentowo liczbę zasięgów oraz liczbę punktów adresowych na terenie gminy w zależności od przepustowości.

Tabela 11.7.3: Liczba zasięgów i adresów w podziale na przepustowość.				
Przepustowość [Mb/s]	Liczba zasięgów	Udział %	Liczba punktów adresowych	Udział %
2	66	0,14%	23	0,29%
10	2	0,00%	1	0,01%
20	1	0,00%	0	0,00%
30	873	1,79%	60	0,75%
40	352	0,72%	37	0,46%
50	3 184	6,52%	551	6,89%
60	406	0,83%	33	0,41%
70	370	0,76%	17	0,21%
80	11	0,02%	1	0,01%
90	0	0,00%	0	0,00%
100	2 386	4,89%	180	2,25%
200	0	0,00%	0	0,00%
300	2 231	4,57%	1 072	13,41%
400	0	0,00%	0	0,00%
500	0	0,00%	0	0,00%
600	3 856	7,90%	120	1,50%
700	0	0,00%	0	0,00%
800	100	0,20%	89	1,11%
900	6 903	14,14%	86	1,08%
1000	17 725	36,32%	521	6,52%
2000	10 338	21,18%	5 203	65,09%
3000	0	0,00%	0	0,00%
4000	0	0,00%	0	0,00%

Przepustowość [Mb/s]	Liczba zasięgów	Udział %	Liczba punktów adresowych	Udział %
5000	0	0,00%	0	0,00%
6000	0	0,00%	0	0,00%
7000	0	0,00%	0	0,00%
8000	0	0,00%	0	0,00%
9000	0	0,00%	0	0,00%
10000	0	0,00%	0	0,00%
SUMA	48 804	100%	7 994	100%

W tabeli nr 11.7.4 przedstawiono liczbę zasięgów w gminie w zależności od rodzaju medium.

Tabela 11.7.4: Liczba zasięgów z podziałem na medium.		
Medium	Liczba zasięgów	Udział %
światłowodowe	38 865	79,63%
kablowe współosiowe miedziane	71	0,15%
kablowe parowe miedziane	2 373	4,86%
radiowe (FWA)	7 495	15,36%
SUMA	48 804	100%

Plany inwestycyjne (komercyjne)

W gminie zostało zgłoszonych 208 planowanych inwestycji w punktach adresowych. Zgłoszone plany inwestycyjne przewidują objęcie w kolejnych 3 latach zasięgiem stacjonarnego dostępu do usług szerokopasmowych:

- 141 punktów adresowych znajdujących się już w zasięgu rzeczywistym;
- 2 punkty adresowe znajdujące się już w zasięgu wyłącznie hurtowym;
- 0 punktów adresowych znajdujących się już w zasięgu teoretycznym;
- 0 punktów adresowych znajdujących się w planie inwestycyjnym ze środków publicznych;
- 0 punktów adresowych znajdujących się w więcej niż jednym planie inwestycyjnym ze środków prywatnych;
- 65 punktów adresowych będących białymi plamami (bez zasięgu).

Plany inwestycyjne realizowane ze środków publicznych

W gminie realizowane są plany inwestycyjne ze środków publicznych obejmujące 194 punkty adresowe. Realizowane są 3 projekty z KPO i 0 projektów z FERC. Dane pochodzą z systemu SIMBA i odnoszą się do umów o dofinansowanie zawartych do dnia 31 grudnia 2025.

W tabeli nr 11.7.5 przedstawiono liczbę punktów adresowych na terenie gminy, objętych planami inwestycyjnymi do zrealizowania ze środków publicznych.

Tabela 11.7.5: Liczba punktów adresowych ze zgłoszonymi planami inwestycyjnymi realizowanymi ze środków publicznych.

Numer projektu	Beneficjent	Liczba PA
KPOD.05.02-IW. 06-0026/25	MAXNET ŁUKASZ HAMERSKI	92
KPOD.05.02-IW. 06-0028/25	CHOPIN TELEWIZJA KABLOWA SPÓŁKA Z OGRANICZONĄ ODPOWIEDZIALNOŚCIĄ	20
KPOD.05.02-IW. 06-0132/25	PRO INTERNET SPÓŁKA Z OGRANICZONĄ ODPOWIEDZIALNOŚCIĄ SPÓŁKA KOMANDYTOWA	82
SUMA		194

Mapa planów inwestycyjnych

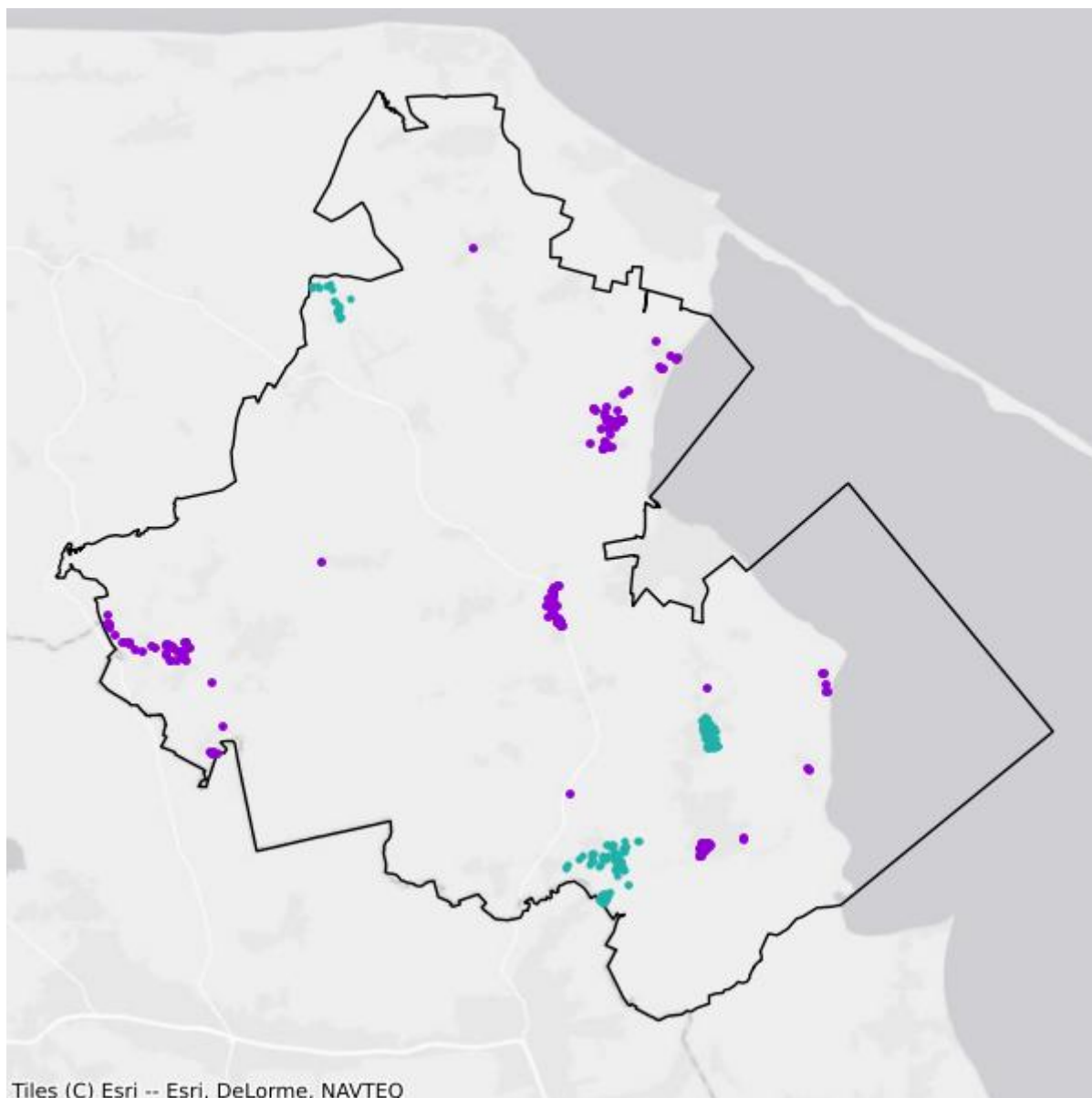

- Plany inwestycyjne realizowane ze środków prywatnych
- Plany inwestycyjne realizowane ze środków publicznych

Mapa białych plam

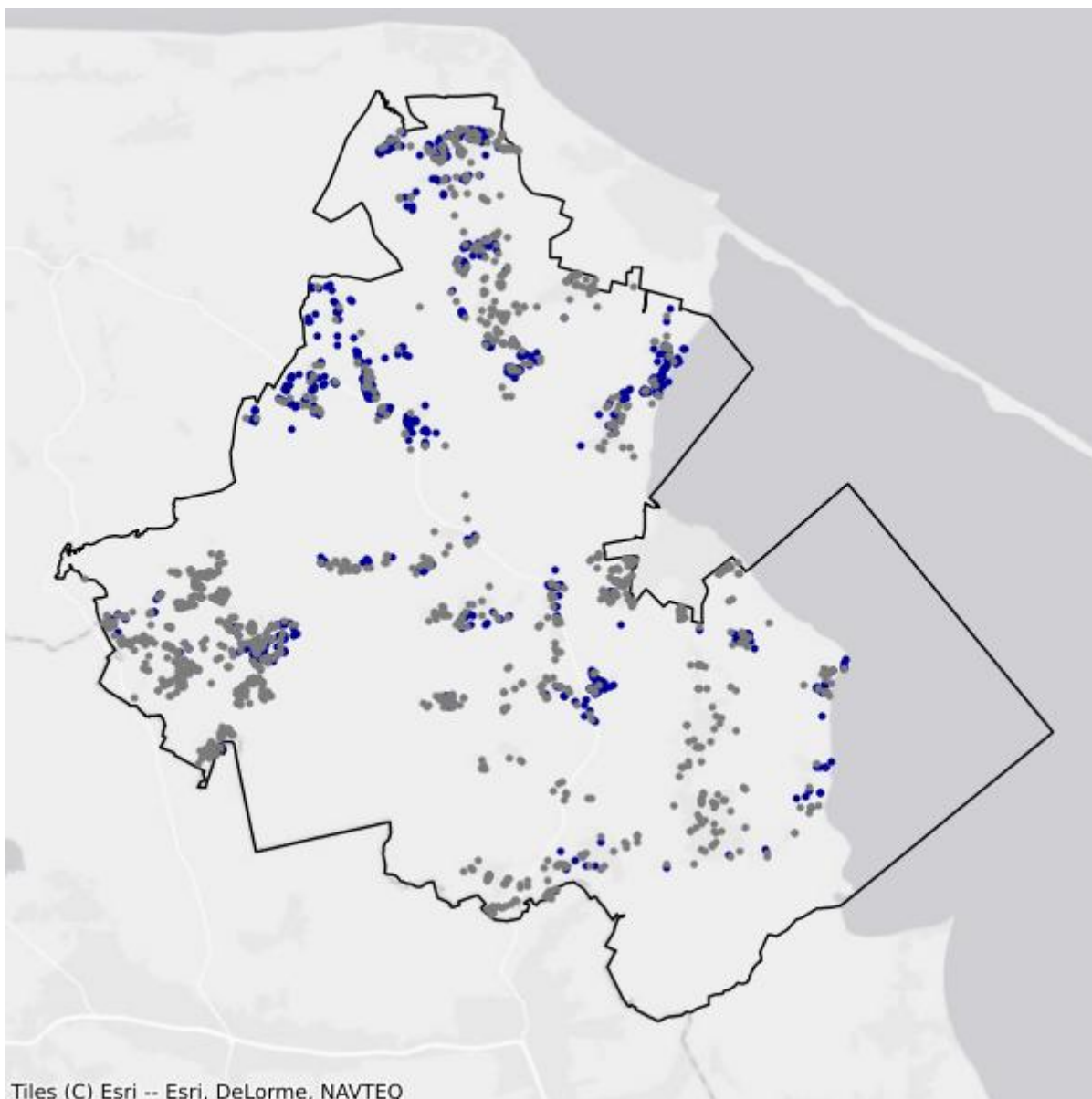

- Białe plamy
- W zasięgu poniżej 100 Mb/s

12. Powiat słupecki

TERC: 2212

Statystyki ogólne

W powiecie są 28 084 punkty adresowe. Na koniec grudnia 2025 roku w zasięgu stacjonarnego dostępu do usług szerokopasmowych było 21 868 punktów adresowych. Na wskazanym obszarze było 7 931 białych plam NGA, w tym 6 216 pozostało bez żadnego zasięgu. Od 1 stycznia 2023 do 31 grudnia 2025 roku obywatele zgłosili 1 422 zapotrzebowania na internet i 45 weryfikacji danych w systemie internet.gov.pl.

Na terenie powiatu działa 29 przedsiębiorców telekomunikacyjnych świadczących usługi stacjonarnego dostępu do usług szerokopasmowych, w tym:

- 19 świadczących wyłącznie usługi detaliczne;
- 4 świadczących wyłącznie usługi hurtowe;
- 6 świadczących usługi hurtowo-detaliczne.

W tabeli nr 12.1 przedstawiono liczbę zasięgów i punktów adresowych w zasięgu na terenie powiatu.

Tabela 12.1: Liczba zasięgów i punktów adresowych w zasięgu na terenie powiatu.			
Gmina	Liczba zasięgów zgłoszonych przez podmioty zobowiązane do raportowania	Liczba punktów adresowych objętych zasięgiem	Liczba punktów adresowych ogółem
Damnica	5 447	861	1 403
Dębica Kaszubska	7 991	1 807	2 556
Główczyce	7 037	1 116	1 702
Kobylnica	14 474	4 292	4 814
Kępice	8 172	1 317	1 621
Potęgowo	4 206	865	1 411
Redzikowo	18 883	4 825	6 413
Smółdzino	6 437	972	1 245
Ustka	13 022	1 790	1 837
Ustka	19 020	4 023	5 082
SUMA	104 689	21 868	28 084

W tabeli nr 12.2 przedstawiono liczbowy i procentowy podział na punkty adresowe w zależności od rodzaju zasięgu na terenie powiatu.

Tabela 12.2: Podział na rodzaje usług i zasięgów.		
	Liczba adresów	Udział %
Rzeczywisty	20 496	72,98%
Hurtowy (wyłącznie)	869	3,09%
Teoretyczny (wyłącznie)	503	1,79%
Brak zasięgu	6 216	22,13%
SUMA	28 084	100%

Zasięgi sieci

W tabeli nr 12.3 przedstawiono liczbowo i procentowo liczbę zasięgów oraz liczbę punktów adresowych na terenie powiatu w zależności od przepustowości.

Tabela 12.3: Liczba zasięgów i adresów w podziale na przepustowość.				
Przepustowość [Mb/s]	Liczba zasięgów	Udział %	Liczba punktów adresowych	Udział %
2	2 293	2,19%	41	0,19%
10	161	0,15%	1	0,00%
20	23	0,02%	1	0,00%
30	5 451	5,21%	360	1,65%
40	1 662	1,59%	86	0,39%
50	8 549	8,17%	956	4,37%
60	1 415	1,35%	110	0,50%
70	944	0,90%	102	0,47%
80	455	0,43%	58	0,27%
90	0	0,00%	0	0,00%
100	84	0,08%	14	0,06%
200	1	0,00%	1	0,00%
300	0	0,00%	0	0,00%
400	0	0,00%	0	0,00%
500	0	0,00%	0	0,00%
600	557	0,53%	31	0,14%
700	0	0,00%	0	0,00%
800	0	0,00%	0	0,00%
900	7 624	7,28%	22	0,10%
1000	71 267	68,07%	17 918	81,94%
2000	3 936	3,76%	1 910	8,73%
3000	0	0,00%	0	0,00%
4000	0	0,00%	0	0,00%

Przepustowość [Mb/s]	Liczba zasięgów	Udział %	Liczba punktów adresowych	Udział %
5000	0	0,00%	0	0,00%
6000	4	0,00%	1	0,00%
7000	0	0,00%	0	0,00%
8000	0	0,00%	0	0,00%
9000	0	0,00%	0	0,00%
10000	263	0,25%	256	1,17%
SUMA	104 689	100%	21 868	100%

W tabeli nr 12.4 przedstawiono liczbę zasięgów w powiecie w zależności od rodzaju medium.

Tabela 12.4: Liczba zasięgów z podziałem na medium.

Medium	Liczba zasięgów	Udział %
światłowodowe	82 196	78,51%
kablowe współosiowe miedziane	1 287	1,23%
kablowe parowe miedziane	13 611	13,00%
radiowe (FWA)	7 595	7,25%
SUMA	104 689	100%

Plany inwestycyjne (komercyjne)

W powiecie zgłoszone zostały plany inwestycyjne obejmujące 1 247 punktów adresowych, w tym 1 228 unikalnych punktów adresowych.

W tabeli nr 12.5 przedstawiono liczbę punktów adresowych na terenie powiatu, objętych planami inwestycyjnymi do zrealizowania ze środków własnych inwestorów.

Tabela 12.5: Liczba punktów adresowych ze zgłoszonymi planami inwestycyjnymi finansowanymi ze środków własnych inwestora.

Powiat	Liczba punktów adresowych objętych planami inwestycyjnymi
Damnica	44
Dębica Kaszubska	101
Główczyce	9
Kobylnica	220
Kępice	106
Potęgowo	67
Redzikowo	577
Smołdzino	1
Ustka	29
Ustka	93
SUMA	1 247

Plany inwestycyjne realizowane ze środków publicznych

W powiecie realizowane są plany inwestycyjne ze środków publicznych obejmujące 7 028 punktów adresowych. Realizowane są 2 projekty z KPO i 0 projektów z FERC. Dane pochodzą z systemu SIMBA i odnoszą się do umów o dofinansowanie zawartych do dnia 31 grudnia 2025.

W tabeli nr 12.6 przedstawiono liczbę punktów adresowych na terenie powiatu, objętych planami inwestycyjnymi do zrealizowania ze środków publicznych.

Tabela 12.6: Liczba punktów adresowych ze zgłoszonymi planami inwestycyjnymi realizowanymi ze środków publicznych.	
Gmina	Liczba punktów adresowych objętych planami inwestycyjnymi
Damnica	422
Dębica Kaszubska	557
Główczyce	547
Kobylnica	722
Kępice	369
Potęgowo	690
Redzikowo	1 707
Smołdzino	375
Ustka	210
Ustka	1 429
SUMA	7 028

12.1. Gmina Ustka

TERC: 2212011

Statystyki ogólne

W gminie jest 1 837 punktów adresowych. Na koniec grudnia 2025 roku w zasięgu stacjonarnego dostępu do usług szerokopasmowych było 1 790 punktów adresowych. Na wskazanym obszarze było 176 białych plam NGA, w tym 47 pozostało bez żadnego zasięgu. Od 1 stycznia 2023 do 31 grudnia 2025 roku obywatele zgłosili 28 zapotrzebowań na internet i 1 weryfikację danych w systemie internet.gov.pl.

W tabeli nr 12.1.1 przedstawiono przedsiębiorców telekomunikacyjnych działających na terenie gminy i świadczących usługi stacjonarnego dostępu do usług szerokopasmowych.

Tabela 12.1.1: Podmiot w zależności od rodzaju usług.			
Podmiot	Detal	Hurt	Hurt-Detal
"NETIA" SPÓŁKA AKCYJNA			X
"P4 SPÓŁKA Z OGRANICZONĄ ODPOWIEDZIALNOŚCIĄ"	X		
EXATEL SPÓŁKA AKCYJNA	X		
GRABOWSKI MARIUSZ- "INTERARENA"	X		
INEA SPÓŁKA Z OGRANICZONĄ ODPOWIEDZIALNOŚCIĄ	X		
LANDTECH SPÓŁKA Z OGRANICZONĄ ODPOWIEDZIALNOŚCIĄ	X		
MULTIMEDIA POLSKA SPÓŁKA Z OGRANICZONĄ ODPOWIEDZIALNOŚCIĄ		X	
NAUKOWA I AKADEMICKA SIEĆ KOMPUTEROWA - PAŃSTWOWY INSTYTUT BADAWCZY	X		
ORANGE POLSKA SPÓŁKA AKCYJNA	X	X	X
POLKOMTEL SPÓŁKA Z OGRANICZONĄ ODPOWIEDZIALNOŚCIĄ	X		
RFC INTERNET SPÓŁKA Z OGRANICZONĄ ODPOWIEDZIALNOŚCIĄ	X		
SYSTEMY - DAWID KRĘTKOWSKI	X		
T-MOBILE POLSKA SPÓŁKA AKCYJNA	X		
TOWERLINK POLAND SPÓŁKA Z OGRANICZONĄ ODPOWIEDZIALNOŚCIĄ		X	
VECTRA SPÓŁKA AKCYJNA	X		
ŚWIATŁOWÓD INWESTYCJE SPÓŁKA Z OGRANICZONĄ ODPOWIEDZIALNOŚCIĄ		X	

W tabeli nr 12.1.2 przedstawiono liczbowy i procentowy podział na punkty adresowe w zależności od rodzaju zasięgu na terenie gminy.

Tabela 12.1.2: Podział na rodzaje usług i zasięgów.

	Liczba adresów	Udział %
Rzeczywisty	1 694	92,22%
Hurtowy (wyłącznie)	76	4,14%
Teoretyczny (wyłącznie)	20	1,09%
Brak zasięgu	47	2,56%
SUMA	1 837	100%

Zasięgi sieci

W tabeli nr 12.1.3 przedstawiono liczbowo i procentowo liczbę zasięgów oraz liczbę punktów adresowych na terenie gminy w zależności od przepustowości.

Tabela 12.1.3: Liczba zasięgów i adresów w podziale na przepustowość.

Przepustowość [Mb/s]	Liczba zasięgów	Udział %	Liczba punktów adresowych	Udział %
2	2 008	15,42%	37	2,07%
10	154	1,18%	0	0,00%
20	23	0,18%	1	0,06%
30	1 134	8,71%	32	1,79%
40	99	0,76%	2	0,11%
50	625	4,80%	56	3,13%
60	23	0,18%	0	0,00%
70	6	0,05%	0	0,00%
80	9	0,07%	1	0,06%
90	0	0,00%	0	0,00%
100	25	0,19%	2	0,11%
200	0	0,00%	0	0,00%
300	0	0,00%	0	0,00%
400	0	0,00%	0	0,00%
500	0	0,00%	0	0,00%
600	442	3,39%	1	0,06%
700	0	0,00%	0	0,00%
800	0	0,00%	0	0,00%
900	1 009	7,75%	14	0,78%
1000	6 910	53,06%	1 366	76,31%
2000	555	4,26%	278	15,53%
3000	0	0,00%	0	0,00%
4000	0	0,00%	0	0,00%
5000	0	0,00%	0	0,00%
6000	0	0,00%	0	0,00%

Przepustowość [Mb/s]	Liczba zasięgów	Udział %	Liczba punktów adresowych	Udział %
7000	0	0,00%	0	0,00%
8000	0	0,00%	0	0,00%
9000	0	0,00%	0	0,00%
10000	0	0,00%	0	0,00%
SUMA	13 022	100%	1 790	100%

W tabeli nr 12.1.4 przedstawiono liczbę zasięgów w gminie w zależności od rodzaju medium.

Tabela 12.1.4: Liczba zasięgów z podziałem na medium.		
Medium	Liczba zasięgów	Udział %
światłowodowe	7 643	58,69%
kablowe współosiowe miedziane	1 152	8,85%
kablowe parowe miedziane	3 676	28,23%
radiowe (FWA)	551	4,23%
SUMA	13 022	100%

Plany inwestycyjne (komercyjne)

W gminie zostało zgłoszonych 29 planowanych inwestycji w punktach adresowych. Zgłoszone plany inwestycyjne przewidują objęcie w kolejnych 3 latach zasięgiem stacjonarnego dostępu do usług szerokopasmowych:

- 28 punktów adresowych znajdujących się już w zasięgu rzeczywistym;
- 1 punkt adresowy znajdujący się już w zasięgu wyłącznie hurtowym;
- 0 punktów adresowych znajdujących się już w zasięgu teoretycznym;
- 0 punktów adresowych znajdujących się w planie inwestycyjnym ze środków publicznych;
- 0 punktów adresowych znajdujących się w więcej niż jednym planie inwestycyjnym ze środków prywatnych;
- 0 punktów adresowych będących białymi plamami (bez zasięgu).

Plany inwestycyjne realizowane ze środków publicznych

W gminie realizowane są plany inwestycyjne ze środków publicznych obejmujące 210 punktów adresowych. Realizowany jest 1 projekt z KPO i 0 projektów z FERC. Dane pochodzą z systemu SIMBA i odnoszą się do umów o dofinansowanie zawartych do dnia 31 grudnia 2025.

W tabeli nr 12.1.5 przedstawiono liczbę punktów adresowych na terenie gminy, objętych planami inwestycyjnymi do zrealizowania ze środków publicznych.

Tabela 12.1.5: Liczba punktów adresowych ze zgłoszonymi planami inwestycyjnymi realizowanymi ze środków publicznych.

Numer projektu	Beneficjent	Liczba PA
KPOD.05.02-IW.06-0041/23	ORANGE POLSKA SPÓŁKA AKCYJNA	210
SUMA		210

Mapa planów inwestycyjnych

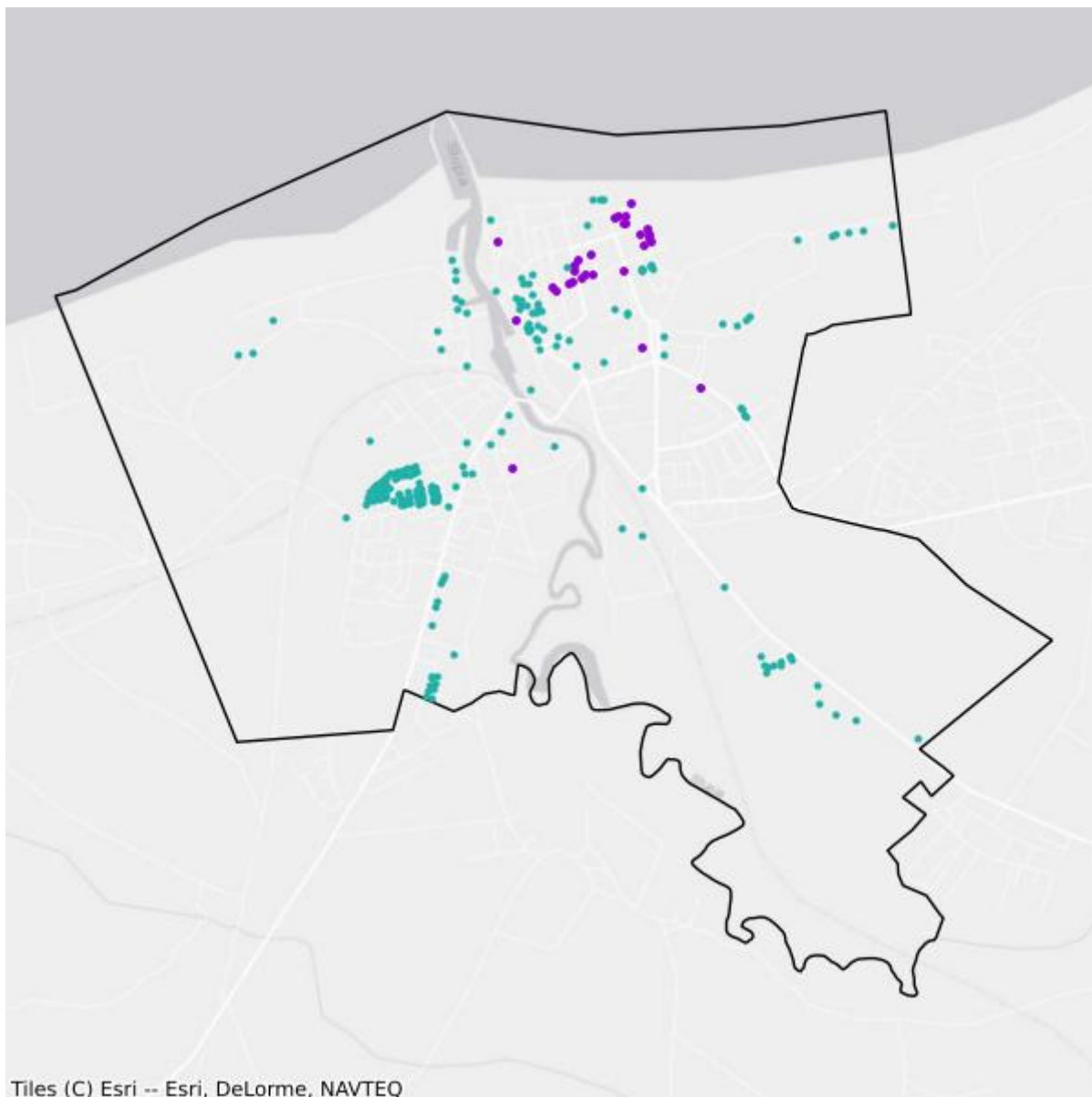

- Plany inwestycyjne realizowane ze środków prywatnych
- Plany inwestycyjne realizowane ze środków publicznych

Mapa białych plam

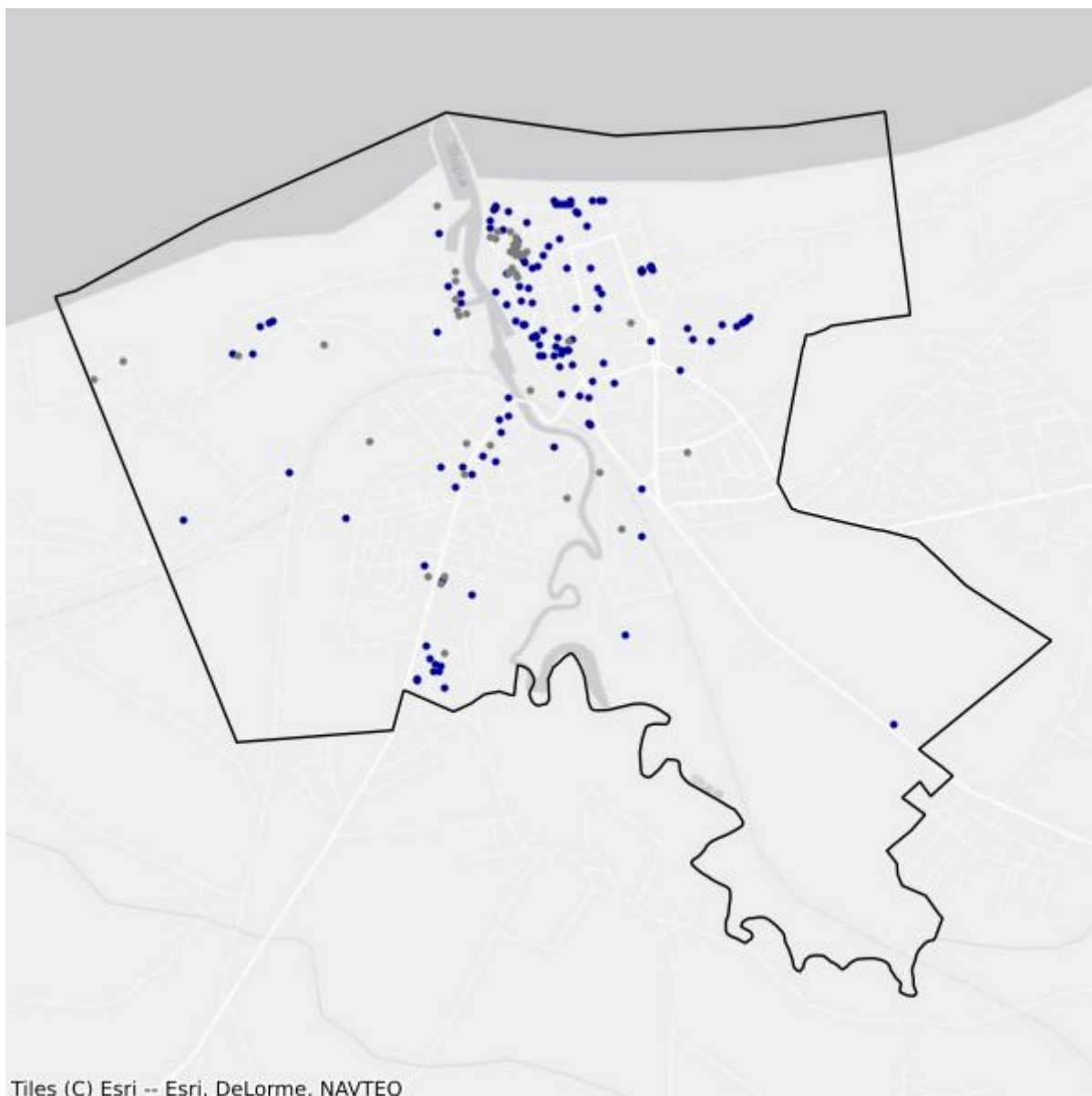

- Białe plamy
- W zasięgu poniżej 100 Mb/s

12.2. Gmina Damnica

TERC: 2212022

Statystyki ogólne

W gminie są 1 403 punkty adresowe. Na koniec grudnia 2025 roku w zasięgu stacjonarnego dostępu do usług szerokopasmowych było 861 punktów adresowych. Na wskazanym obszarze było 616 białych plam NGA, w tym 542 pozostały bez żadnego zasięgu. Od 1 stycznia 2023 do 31 grudnia 2025 roku obywatele zgłosili 133 zapotrzebowania na internet i 3 weryfikacje danych w systemie internet.gov.pl.

W tabeli nr 12.2.1 przedstawiono przedsiębiorców telekomunikacyjnych działających na terenie gminy i świadczących usługi stacjonarnego dostępu do usług szerokopasmowych.

Tabela 12.2.1: Podmiot w zależności od rodzaju usług.			
Podmiot	Detal	Hurt	Hurt-Detal
"NETIA" SPÓŁKA AKCYJNA			X
"P4 SPÓŁKA Z OGRANICZONĄ ODPOWIEDZIALNOŚCIĄ"	X		
"TK TELEKOM" SPÓŁKA Z OGRANICZONĄ ODPOWIEDZIALNOŚCIĄ			X
EXATEL SPÓŁKA AKCYJNA	X		
INEA SPÓŁKA Z OGRANICZONĄ ODPOWIEDZIALNOŚCIĄ	X		
LANDTECH SPÓŁKA Z OGRANICZONĄ ODPOWIEDZIALNOŚCIĄ	X		
NAUKOWA I AKADEMICKA SIEĆ KOMPUTEROWA - PAŃSTWOWY INSTYTUT BADAWCZY	X		
ORANGE POLSKA SPÓŁKA AKCYJNA	X	X	X
POLKOMTEL SPÓŁKA Z OGRANICZONĄ ODPOWIEDZIALNOŚCIĄ	X		
RFC INTERNET SPÓŁKA Z OGRANICZONĄ ODPOWIEDZIALNOŚCIĄ	X		
STANET SPÓŁKA Z OGRANICZONĄ ODPOWIEDZIALNOŚCIĄ	X		
T-MOBILE POLSKA SPÓŁKA AKCYJNA	X		
TOWERLINK POLAND SPÓŁKA Z OGRANICZONĄ ODPOWIEDZIALNOŚCIĄ		X	
VECTRA SPÓŁKA AKCYJNA	X		
ŚWIATŁOWÓD INWESTYCJE SPÓŁKA Z OGRANICZONĄ ODPOWIEDZIALNOŚCIĄ		X	

W tabeli nr 12.2.2 przedstawiono liczbowy i procentowy podział na punkty adresowe w zależności od rodzaju zasięgu na terenie gminy.

Tabela 12.2.2: Podział na rodzaje usług i zasięgów.

	Liczba adresów	Udział %
Rzeczywisty	856	61,01%
Hurtowy (wyłącznie)	5	0,36%
Teoretyczny (wyłącznie)	0	0,00%
Brak zasięgu	542	38,63%
SUMA	1 403	100%

Zasięgi sieci

W tabeli nr 12.2.3 przedstawiono liczbowo i procentowo liczbę zasięgów oraz liczbę punktów adresowych na terenie gminy w zależności od przepustowości.

Tabela 12.2.3: Liczba zasięgów i adresów w podziale na przepustowość.

Przepustowość [Mb/s]	Liczba zasięgów	Udział %	Liczba punktów adresowych	Udział %
2	0	0,00%	0	0,00%
10	1	0,02%	1	0,12%
20	0	0,00%	0	0,00%
30	140	2,57%	1	0,12%
40	66	1,21%	2	0,23%
50	314	5,76%	59	6,85%
60	48	0,88%	3	0,35%
70	52	0,95%	4	0,46%
80	11	0,20%	4	0,46%
90	0	0,00%	0	0,00%
100	4	0,07%	1	0,12%
200	0	0,00%	0	0,00%
300	0	0,00%	0	0,00%
400	0	0,00%	0	0,00%
500	0	0,00%	0	0,00%
600	0	0,00%	0	0,00%
700	0	0,00%	0	0,00%
800	0	0,00%	0	0,00%
900	612	11,24%	0	0,00%
1000	3 913	71,84%	643	74,68%
2000	286	5,25%	143	16,61%
3000	0	0,00%	0	0,00%
4000	0	0,00%	0	0,00%
5000	0	0,00%	0	0,00%
6000	0	0,00%	0	0,00%

Przepustowość [Mb/s]	Liczba zasięgów	Udział %	Liczba punktów adresowych	Udział %
7000	0	0,00%	0	0,00%
8000	0	0,00%	0	0,00%
9000	0	0,00%	0	0,00%
10000	0	0,00%	0	0,00%
SUMA	5 447	100%	861	100%

W tabeli nr 12.2.4 przedstawiono liczbę zasięgów w gminie w zależności od rodzaju medium.

Tabela 12.2.4: Liczba zasięgów z podziałem na medium.		
Medium	Liczba zasięgów	Udział %
światłowodowe	4 815	88,40%
kablowe współosiowe miedziane	0	0,00%
kablowe parowe miedziane	364	6,68%
radiowe (FWA)	268	4,92%
SUMA	5 447	100%

Plany inwestycyjne (komercyjne)

W gminie zostały zgłoszone 44 planowane inwestycje w punktach adresowych. Zgłoszone plany inwestycyjne przewidują objęcie w kolejnych 3 latach zasięgiem stacjonarnego dostępu do usług szerokopasmowych:

- 10 punktów adresowych znajdujących się już w zasięgu rzeczywistym;
- 0 punktów adresowych znajdujących się już w zasięgu wyłącznie hurtowym;
- 0 punktów adresowych znajdujących się już w zasięgu teoretycznym;
- 0 punktów adresowych znajdujących się w planie inwestycyjnym ze środków publicznych;
- 0 punktów adresowych znajdujących się w więcej niż jednym planie inwestycyjnym ze środków prywatnych;
- 34 punkty adresowe będące białymi plamami (bez zasięgu).

Plany inwestycyjne realizowane ze środków publicznych

W gminie realizowane są plany inwestycyjne ze środków publicznych obejmujące 422 punkty adresowe. Realizowany jest 1 projekt z KPO i 0 projektów z FERC. Dane pochodzą z systemu SIMBA i odnoszą się do umów o dofinansowanie zawartych do dnia 31 grudnia 2025.

W tabeli nr 12.2.5 przedstawiono liczbę punktów adresowych na terenie gminy, objętych planami inwestycyjnymi do zrealizowania ze środków publicznych.

Tabela 12.2.5: Liczba punktów adresowych ze zgłoszonymi planami inwestycyjnymi realizowanymi ze środków publicznych.

Numer projektu	Beneficjent	Liczba PA
KPOD.05.02-IW.06-0041/23	ORANGE POLSKA SPÓŁKA AKCYJNA	422
SUMA		422

Mapa planów inwestycyjnych

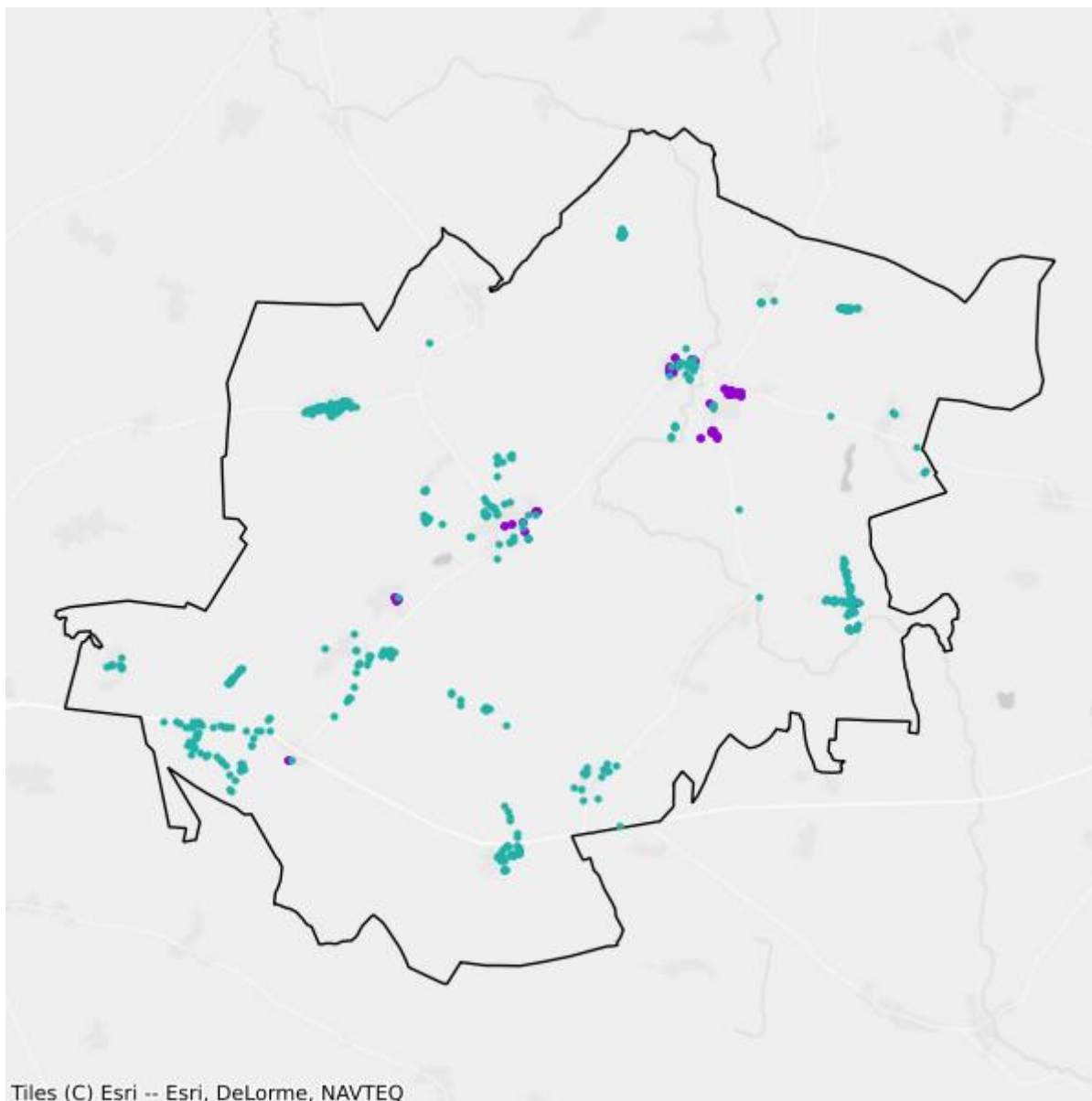

- Plany inwestycyjne realizowane ze środków prywatnych
- Plany inwestycyjne realizowane ze środków publicznych

Mapa białych plam

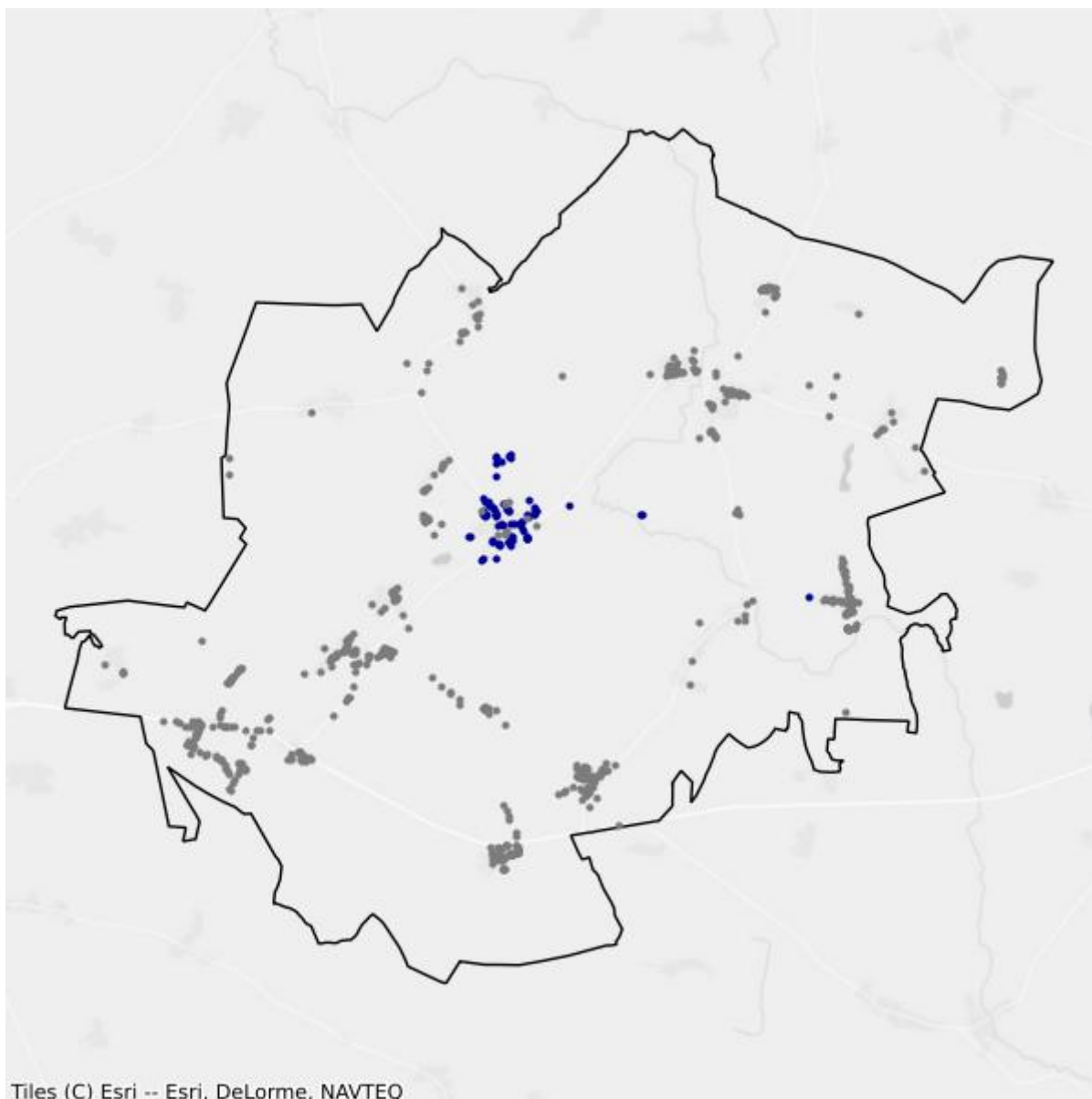

- Białe plamy
- W zasięgu poniżej 100 Mb/s

12.3. Gmina Dębica Kaszubska

TERC: 2212032

Statystyki ogólne

W gminie jest 2 556 punktów adresowych. Na koniec grudnia 2025 roku w zasięgu stacjonarnego dostępu do usług szerokopasmowych było 1 807 punktów adresowych. Na wskazanym obszarze były 822 białe plamy NGA, w tym 749 pozostało bez żadnego zasięgu. Od 1 stycznia 2023 do 31 grudnia 2025 roku obywatele zgłosili 146 zapotrzebowań na internet i 3 weryfikacje danych w systemie internet.gov.pl.

W tabeli nr 12.3.1 przedstawiono przedsiębiorców telekomunikacyjnych działających na terenie gminy i świadczących usługi stacjonarnego dostępu do usług szerokopasmowych.

Tabela 12.3.1: Podmiot w zależności od rodzaju usług.			
Podmiot	Detal	Hurt	Hurt-Detal
"CONNECT" MICHAŁ KOLATOWICZ	X		
"NETIA" SPÓŁKA AKCYJNA			X
"P4 SPÓŁKA Z OGRANICZONĄ ODPOWIEDZIALNOŚCIĄ"	X		
INEA SPÓŁKA Z OGRANICZONĄ ODPOWIEDZIALNOŚCIĄ	X		
NAUKOWA I AKADEMICKA SIEĆ KOMPUTEROWA - PAŃSTWOWY INSTYTUT BADAWCZY	X		
ORANGE POLSKA SPÓŁKA AKCYJNA	X	X	X
POLKOMTEL SPÓŁKA Z OGRANICZONĄ ODPOWIEDZIALNOŚCIĄ	X		
RFC INTERNET SPÓŁKA Z OGRANICZONĄ ODPOWIEDZIALNOŚCIĄ	X		
T-MOBILE POLSKA SPÓŁKA AKCYJNA	X		
VECTRA SPÓŁKA AKCYJNA	X		
WMC NET SPÓŁKA Z OGRANICZONĄ ODPOWIEDZIALNOŚCIĄ	X		
~RENE~PRZEDSIĘBIORSTWO PRODUKCYJNO-HANDLOWE WIESŁAW KOLATOWICZ			X
ŚWIATŁOWÓD INWESTYCJE SPÓŁKA Z OGRANICZONĄ ODPOWIEDZIALNOŚCIĄ		X	

W tabeli nr 12.3.2 przedstawiono liczbowy i procentowy podział na punkty adresowe w zależności od rodzaju zasięgu na terenie gminy.

Tabela 12.3.2: Podział na rodzaje usług i zasięgów.

	Liczba adresów	Udział %
Rzeczywisty	1 600	62,60%
Hurtowy (wyłącznie)	63	2,46%
Teoretyczny (wyłącznie)	144	5,63%
Brak zasięgu	749	29,30%
SUMA	2 556	100%

Zasięgi sieci

W tabeli nr 12.3.3 przedstawiono liczbowo i procentowo liczbę zasięgów oraz liczbę punktów adresowych na terenie gminy w zależności od przepustowości.

Tabela 12.3.3: Liczba zasięgów i adresów w podziale na przepustowość.

Przepustowość [Mb/s]	Liczba zasięgów	Udział %	Liczba punktów adresowych	Udział %
2	0	0,00%	0	0,00%
10	0	0,00%	0	0,00%
20	0	0,00%	0	0,00%
30	635	7,95%	23	1,27%
40	73	0,91%	2	0,11%
50	665	8,32%	32	1,77%
60	108	1,35%	9	0,50%
70	72	0,90%	6	0,33%
80	16	0,20%	1	0,06%
90	0	0,00%	0	0,00%
100	4	0,05%	2	0,11%
200	0	0,00%	0	0,00%
300	0	0,00%	0	0,00%
400	0	0,00%	0	0,00%
500	0	0,00%	0	0,00%
600	0	0,00%	0	0,00%
700	0	0,00%	0	0,00%
800	0	0,00%	0	0,00%
900	605	7,57%	0	0,00%
1000	5 495	68,76%	1 573	87,05%
2000	318	3,98%	159	8,80%
3000	0	0,00%	0	0,00%
4000	0	0,00%	0	0,00%
5000	0	0,00%	0	0,00%
6000	0	0,00%	0	0,00%

Przepustowość [Mb/s]	Liczba zasięgów	Udział %	Liczba punktów adresowych	Udział %
7000	0	0,00%	0	0,00%
8000	0	0,00%	0	0,00%
9000	0	0,00%	0	0,00%
10000	0	0,00%	0	0,00%
SUMA	7 991	100%	1 807	100%

W tabeli nr 12.3.4 przedstawiono liczbę zasięgów w gminie w zależności od rodzaju medium.

Tabela 12.3.4: Liczba zasięgów z podziałem na medium.		
Medium	Liczba zasięgów	Udział %
światłowodowe	6 422	80,37%
kablowe współosiowe miedziane	0	0,00%
kablowe parowe miedziane	970	12,14%
radiowe (FWA)	599	7,50%
SUMA	7 991	100%

Plany inwestycyjne (komercyjne)

W gminie zostało zgłoszonych 101 planowanych inwestycji w punktach adresowych. Zgłoszone plany inwestycyjne przewidują objęcie w kolejnych 3 latach zasięgiem stacjonarnego dostępu do usług szerokopasmowych:

- 79 punktów adresowych znajdujących się już w zasięgu rzeczywistym;
- 0 punktów adresowych znajdujących się już w zasięgu wyłącznie hurtowym;
- 0 punktów adresowych znajdujących się już w zasięgu teoretycznym;
- 0 punktów adresowych znajdujących się w planie inwestycyjnym ze środków publicznych;
- 0 punktów adresowych znajdujących się w więcej niż jednym planie inwestycyjnym ze środków prywatnych;
- 22 punkty adresowe będące białymi plamami (bez zasięgu).

Plany inwestycyjne realizowane ze środków publicznych

W gminie realizowane są plany inwestycyjne ze środków publicznych obejmujące 557 punktów adresowych. Realizowany jest 1 projekt z KPO i 0 projektów z FERC. Dane pochodzą z systemu SIMBA i odnoszą się do umów o dofinansowanie zawartych do dnia 31 grudnia 2025.

W tabeli nr 12.3.5 przedstawiono liczbę punktów adresowych na terenie gminy, objętych planami inwestycyjnymi do zrealizowania ze środków publicznych.

Tabela 12.3.5: Liczba punktów adresowych ze zgłoszonymi planami inwestycyjnymi realizowanymi ze środków publicznych.

Numer projektu	Beneficjent	Liczba PA
KPOD.05.02-IW.06-0344/23	ORANGE POLSKA SPÓŁKA AKCYJNA	557
SUMA		557

Mapa planów inwestycyjnych

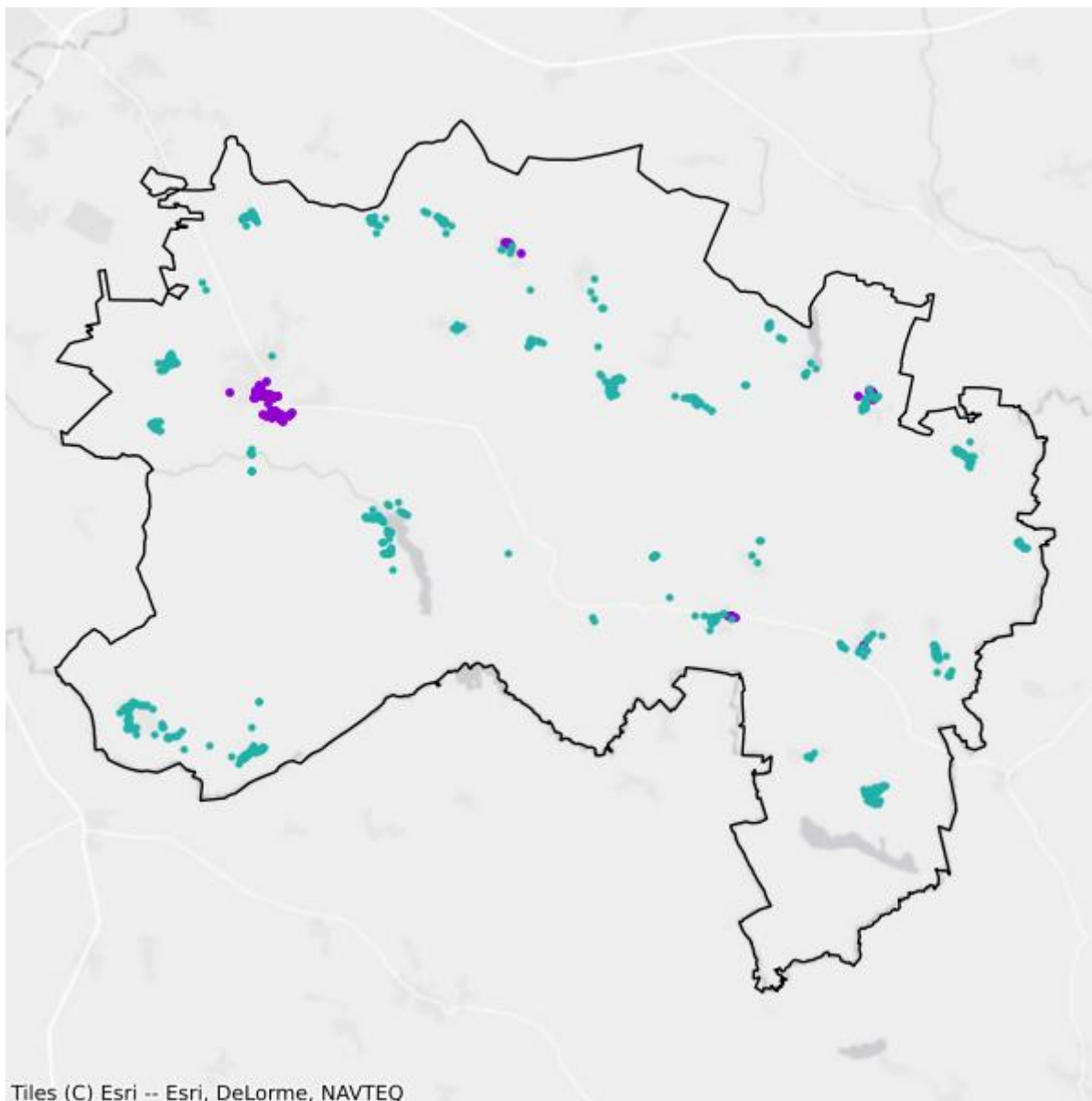

Tiles (C) Esri -- Esri, DeLorme, NAVTEQ

- Plany inwestycyjne realizowane ze środków prywatnych
- Plany inwestycyjne realizowane ze środków publicznych

Mapa białych plam

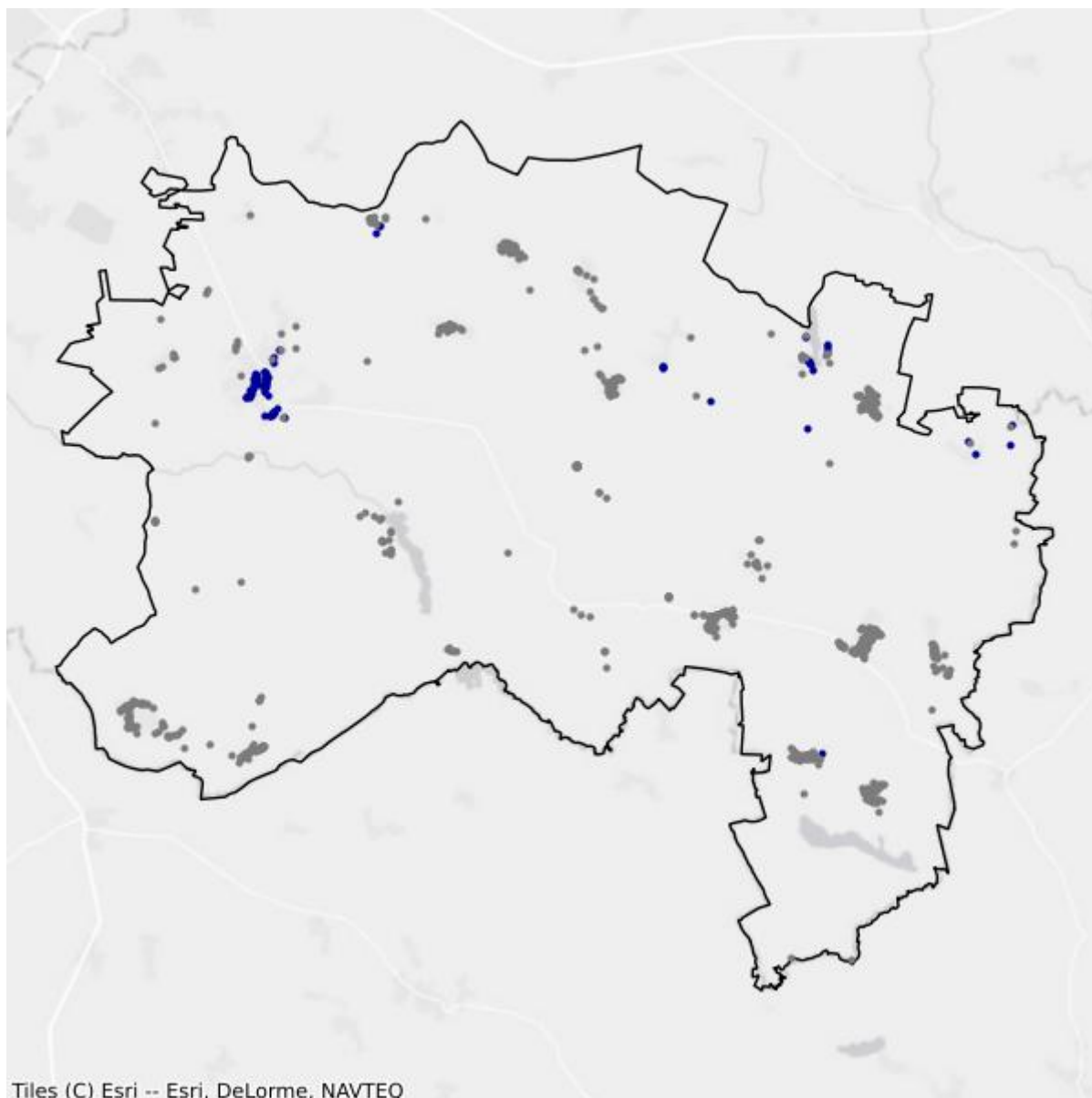

- Białe plamy
- W zasięgu poniżej 100 Mb/s

12.4. Gmina Główczyce

TERC: 2212042

Statystyki ogólne

W gminie są 1 702 punkty adresowe. Na koniec grudnia 2025 roku w zasięgu stacjonarnego dostępu do usług szerokopasmowych było 1 116 punktów adresowych. Na wskazanym obszarze było 630 białych plam NGA, w tym 586 pozostało bez żadnego zasięgu. Od 1 stycznia 2023 do 31 grudnia 2025 roku obywatele zgłosili 42 zapotrzebowania na internet i 1 weryfikację danych w systemie internet.gov.pl.

W tabeli nr 12.4.1 przedstawiono przedsiębiorców telekomunikacyjnych działających na terenie gminy i świadczących usługi stacjonarnego dostępu do usług szerokopasmowych.

Tabela 12.4.1: Podmiot w zależności od rodzaju usług.			
Podmiot	Detal	Hurt	Hurt-Detal
"NETIA" SPÓŁKA AKCYJNA			X
"P4 SPÓŁKA Z OGRANICZONĄ ODPOWIEDZIALNOŚCIĄ"	X		
EXATEL SPÓŁKA AKCYJNA	X		
INEA SPÓŁKA Z OGRANICZONĄ ODPOWIEDZIALNOŚCIĄ	X		
LANDTECH SPÓŁKA Z OGRANICZONĄ ODPOWIEDZIALNOŚCIĄ	X		
NAUKOWA I AKADEMICKA SIEĆ KOMPUTEROWA - PAŃSTWOWY INSTYTUT BADAWCZY	X		
ORANGE POLSKA SPÓŁKA AKCYJNA	X	X	X
POLKOMTEL SPÓŁKA Z OGRANICZONĄ ODPOWIEDZIALNOŚCIĄ	X		
RAFAŁ ZIÓŁKOWSKI R.Z. COMPUTER	X		
RFC INTERNET SPÓŁKA Z OGRANICZONĄ ODPOWIEDZIALNOŚCIĄ	X		
STANET SPÓŁKA Z OGRANICZONĄ ODPOWIEDZIALNOŚCIĄ	X		
T-MOBILE POLSKA SPÓŁKA AKCYJNA	X		
TOWERLINK POLAND SPÓŁKA Z OGRANICZONĄ ODPOWIEDZIALNOŚCIĄ		X	
USŁUGI TELEKOMUNIKACYJNO-INFORMATYCZNE "L-NET" MARCIN KREFTA	X		
VECTRA SPÓŁKA AKCYJNA	X		
ŚWIATŁOWÓD INWESTYCJE SPÓŁKA Z OGRANICZONĄ ODPOWIEDZIALNOŚCIĄ		X	

W tabeli nr 12.4.2 przedstawiono liczbowy i procentowy podział na punkty adresowe w zależności od rodzaju zasięgu na terenie gminy.

Tabela 12.4.2: Podział na rodzaje usług i zasięgów.

	Liczba adresów	Udział %
Rzeczywisty	1 095	64,34%
Hurtowy (wyłącznie)	20	1,18%
Teoretyczny (wyłącznie)	1	0,06%
Brak zasięgu	586	34,43%
SUMA	1 702	100%

Zasięgi sieci

W tabeli nr 12.4.3 przedstawiono liczbowo i procentowo liczbę zasięgów oraz liczbę punktów adresowych na terenie gminy w zależności od przepustowości.

Tabela 12.4.3: Liczba zasięgów i adresów w podziale na przepustowość.

Przepustowość [Mb/s]	Liczba zasięgów	Udział %	Liczba punktów adresowych	Udział %
2	0	0,00%	0	0,00%
10	0	0,00%	0	0,00%
20	0	0,00%	0	0,00%
30	115	1,63%	13	1,16%
40	64	0,91%	3	0,27%
50	101	1,44%	13	1,16%
60	48	0,68%	6	0,54%
70	27	0,38%	3	0,27%
80	79	1,12%	6	0,54%
90	0	0,00%	0	0,00%
100	5	0,07%	1	0,09%
200	0	0,00%	0	0,00%
300	0	0,00%	0	0,00%
400	0	0,00%	0	0,00%
500	0	0,00%	0	0,00%
600	0	0,00%	0	0,00%
700	0	0,00%	0	0,00%
800	0	0,00%	0	0,00%
900	869	12,35%	4	0,36%
1000	5 723	81,33%	1 064	95,34%
2000	6	0,09%	3	0,27%
3000	0	0,00%	0	0,00%
4000	0	0,00%	0	0,00%
5000	0	0,00%	0	0,00%
6000	0	0,00%	0	0,00%

Przepustowość [Mb/s]	Liczba zasięgów	Udział %	Liczba punktów adresowych	Udział %
7000	0	0,00%	0	0,00%
8000	0	0,00%	0	0,00%
9000	0	0,00%	0	0,00%
10000	0	0,00%	0	0,00%
SUMA	7 037	100%	1 116	100%

W tabeli nr 12.4.4 przedstawiono liczbę zasięgów w gminie w zależności od rodzaju medium.

Tabela 12.4.4: Liczba zasięgów z podziałem na medium.		
Medium	Liczba zasięgów	Udział %
światłowodowe	6 603	93,83%
kablowe współosiowe miedziane	0	0,00%
kablowe parowe miedziane	333	4,73%
radiowe (FWA)	101	1,44%
SUMA	7 037	100%

Plany inwestycyjne (komercyjne)

W gminie zostało zgłoszonych 9 planowanych inwestycji w punktach adresowych. Zgłoszone plany inwestycyjne przewidują objęcie w kolejnych 3 latach zasięgiem stacjonarnego dostępu do usług szerokopasmowych:

- 1 punkt adresowy znajdujący się już w zasięgu rzeczywistym;
- 0 punktów adresowych znajdujących się już w zasięgu wyłącznie hurtowym;
- 1 punkt adresowy znajdujący się już w zasięgu teoretycznym;
- 0 punktów adresowych znajdujących się w planie inwestycyjnym ze środków publicznych;
- 0 punktów adresowych znajdujących się w więcej niż jednym planie inwestycyjnym ze środków prywatnych;
- 7 punktów adresowych będących białymi plamami (bez zasięgu).

Plany inwestycyjne realizowane ze środków publicznych

W gminie realizowane są plany inwestycyjne ze środków publicznych obejmujące 547 punktów adresowych. Realizowany jest 1 projekt z KPO i 0 projektów z FERC. Dane pochodzą z systemu SIMBA i odnoszą się do umów o dofinansowanie zawartych do dnia 31 grudnia 2025.

W tabeli nr 12.4.5 przedstawiono liczbę punktów adresowych na terenie gminy, objętych planami inwestycyjnymi do zrealizowania ze środków publicznych.

Tabela 12.4.5: Liczba punktów adresowych ze zgłoszonymi planami inwestycyjnymi realizowanymi ze środków publicznych.

Numer projektu	Beneficjent	Liczba PA
KPOD.05.02-IW.06-0041/23	ORANGE POLSKA SPÓŁKA AKCYJNA	547
SUMA		547

Mapa planów inwestycyjnych

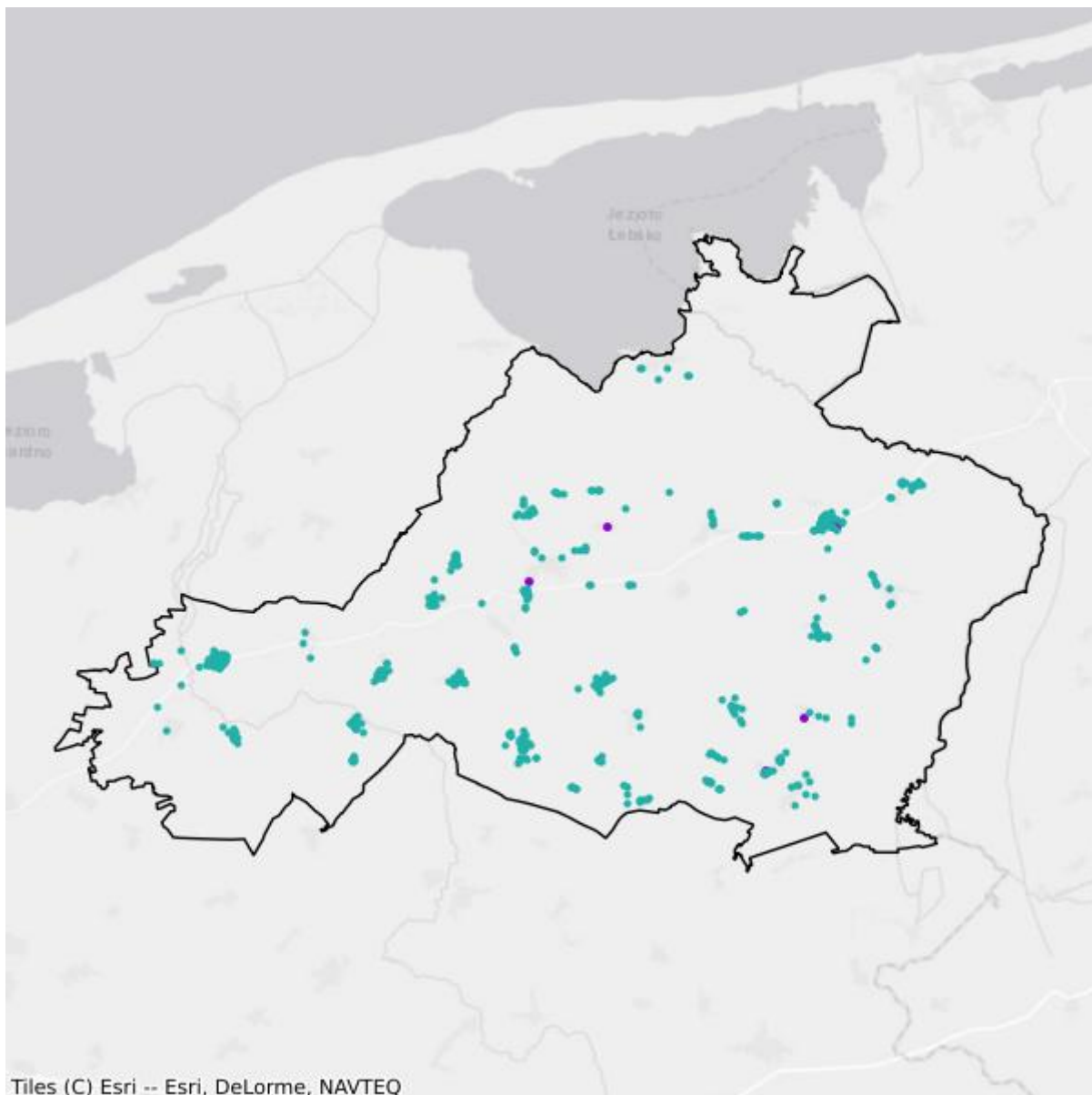

- Plany inwestycyjne realizowane ze środków prywatnych
- Plany inwestycyjne realizowane ze środków publicznych

Mapa białych plam

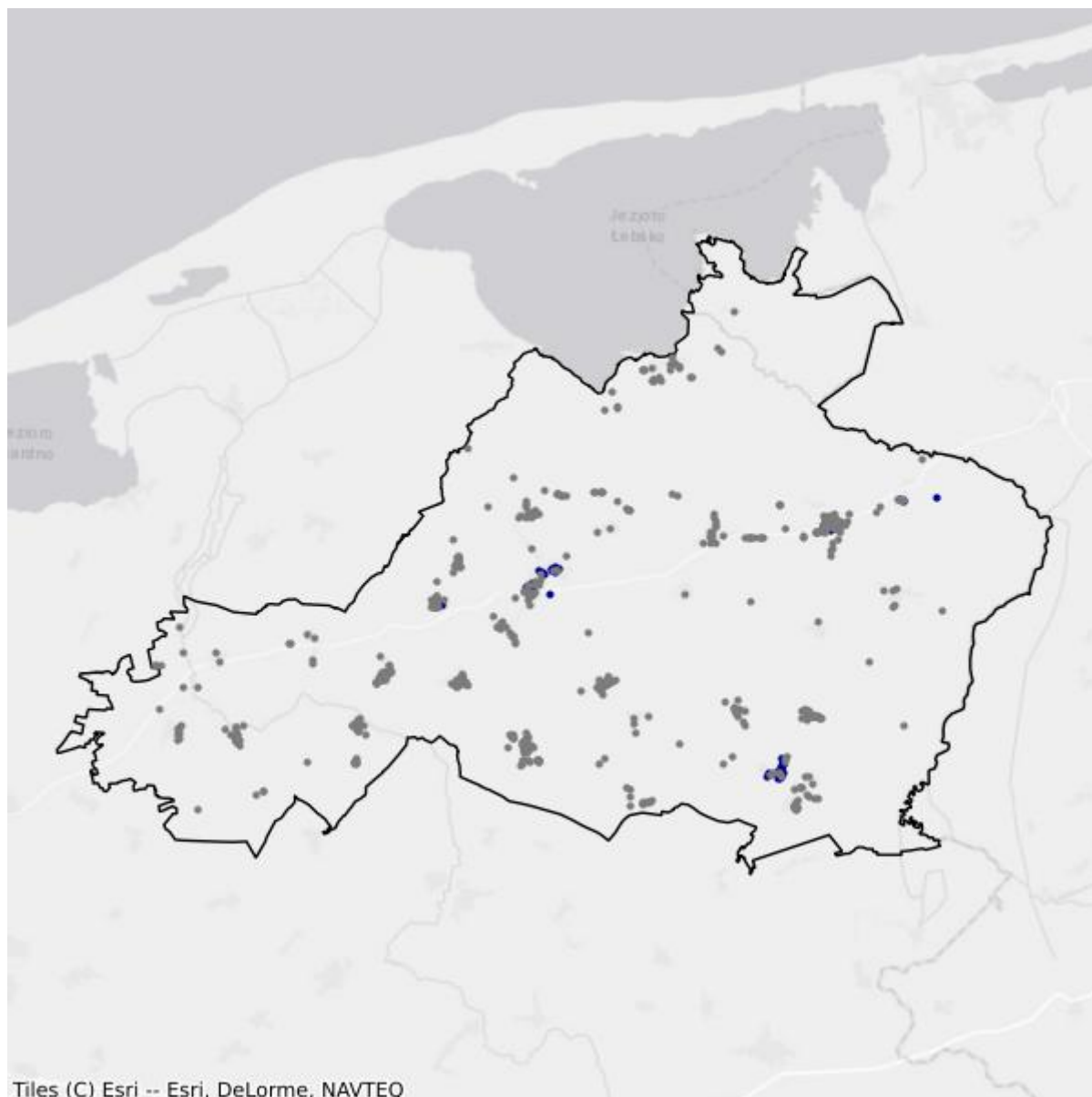

- Białe plamy
- W zasięgu poniżej 100 Mb/s

12.5. Gmina Kępice

TERC: 2212053

Statystyki ogólne

W gminie jest 1 621 punktów adresowych. Na koniec grudnia 2025 roku w zasięgu stacjonarnego dostępu do usług szerokopasmowych było 1 317 punktów adresowych. Na wskazanym obszarze było 413 białych plam NGA, w tym 304 pozostały bez żadnego zasięgu. Od 1 stycznia 2023 do 31 grudnia 2025 roku obywatele zgłosili 137 zapotrzebowań na internet i 1 weryfikację danych w systemie internet.gov.pl.

W tabeli nr 12.5.1 przedstawiono przedsiębiorców telekomunikacyjnych działających na terenie gminy i świadczących usługi stacjonarnego dostępu do usług szerokopasmowych.

Tabela 12.5.1: Podmiot w zależności od rodzaju usług.			
Podmiot	Detal	Hurt	Hurt-Detal
"NETIA" SPÓŁKA AKCYJNA			X
"P4 SPÓŁKA Z OGRANICZONĄ ODPOWIEDZIALNOŚCIĄ"	X		
"POTEL" JACEK REPIŃSKI SPÓŁKA JAWNA	X		
"TK TELEKOM" SPÓŁKA Z OGRANICZONĄ ODPOWIEDZIALNOŚCIĄ			X
EXATEL SPÓŁKA AKCYJNA	X		
INEA SPÓŁKA Z OGRANICZONĄ ODPOWIEDZIALNOŚCIĄ	X		
NAUKOWA I AKADEMICKA SIEĆ KOMPUTEROWA - PAŃSTWOWY INSTYTUT BADAWCZY	X		
ORANGE POLSKA SPÓŁKA AKCYJNA	X	X	X
POLKOMTEL SPÓŁKA Z OGRANICZONĄ ODPOWIEDZIALNOŚCIĄ	X		
RFC INTERNET SPÓŁKA Z OGRANICZONĄ ODPOWIEDZIALNOŚCIĄ	X		
T-MOBILE POLSKA SPÓŁKA AKCYJNA	X		
VECTRA SPÓŁKA AKCYJNA	X		
WMC NET SPÓŁKA Z OGRANICZONĄ ODPOWIEDZIALNOŚCIĄ	X		
ŚWIATŁOWÓD INWESTYCJE SPÓŁKA Z OGRANICZONĄ ODPOWIEDZIALNOŚCIĄ		X	

W tabeli nr 12.5.2 przedstawiono liczbowy i procentowy podział na punkty adresowe w zależności od rodzaju zasięgu na terenie gminy.

Tabela 12.5.2: Podział na rodzaje usług i zasięgów.

	Liczba adresów	Udział %
Rzeczywisty	1 246	76,87%
Hurtowy (wyłącznie)	66	4,07%
Teoretyczny (wyłącznie)	5	0,31%
Brak zasięgu	304	18,75%
SUMA	1 621	100%

Zasięgi sieci

W tabeli nr 12.5.3 przedstawiono liczbowo i procentowo liczbę zasięgów oraz liczbę punktów adresowych na terenie gminy w zależności od przepustowości.

Tabela 12.5.3: Liczba zasięgów i adresów w podziale na przepustowość.

Przepustowość [Mb/s]	Liczba zasięgów	Udział %	Liczba punktów adresowych	Udział %
2	0	0,00%	0	0,00%
10	0	0,00%	0	0,00%
20	0	0,00%	0	0,00%
30	447	5,47%	42	3,19%
40	162	1,98%	11	0,84%
50	1 366	16,72%	23	1,75%
60	106	1,30%	9	0,68%
70	89	1,09%	17	1,29%
80	19	0,23%	7	0,53%
90	0	0,00%	0	0,00%
100	6	0,07%	2	0,15%
200	1	0,01%	1	0,08%
300	0	0,00%	0	0,00%
400	0	0,00%	0	0,00%
500	0	0,00%	0	0,00%
600	0	0,00%	0	0,00%
700	0	0,00%	0	0,00%
800	0	0,00%	0	0,00%
900	548	6,71%	1	0,08%
1000	4 758	58,22%	869	65,98%
2000	670	8,20%	335	25,44%
3000	0	0,00%	0	0,00%
4000	0	0,00%	0	0,00%
5000	0	0,00%	0	0,00%
6000	0	0,00%	0	0,00%

Przepustowość [Mb/s]	Liczba zasięgów	Udział %	Liczba punktów adresowych	Udział %
7000	0	0,00%	0	0,00%
8000	0	0,00%	0	0,00%
9000	0	0,00%	0	0,00%
10000	0	0,00%	0	0,00%
SUMA	8 172	100%	1 317	100%

W tabeli nr 12.5.4 przedstawiono liczbę zasięgów w gminie w zależności od rodzaju medium.

Tabela 12.5.4: Liczba zasięgów z podziałem na medium.		
Medium	Liczba zasięgów	Udział %
światłowodowe	5 983	73,21%
kablowe współosiowe miedziane	0	0,00%
kablowe parowe miedziane	926	11,33%
radiowe (FWA)	1 263	15,46%
SUMA	8 172	100%

Plany inwestycyjne (komercyjne)

W gminie zostało zgłoszonych 106 planowanych inwestycji w punktach adresowych. Zgłoszone plany inwestycyjne przewidują objęcie w kolejnych 3 latach zasięgiem stacjonarnego dostępu do usług szerokopasmowych:

- 40 punktów adresowych znajdujących się już w zasięgu rzeczywistym;
- 24 punkty adresowe znajdujące się już w zasięgu wyłącznie hurtowym;
- 0 punktów adresowych znajdujących się już w zasięgu teoretycznym;
- 0 punktów adresowych znajdujących się w planie inwestycyjnym ze środków publicznych;
- 0 punktów adresowych znajdujących się w więcej niż jednym planie inwestycyjnym ze środków prywatnych;
- 42 punkty adresowe będące białymi plamami (bez zasięgu).

Plany inwestycyjne realizowane ze środków publicznych

W gminie realizowane są plany inwestycyjne ze środków publicznych obejmujące 369 punktów adresowych. Realizowany jest 1 projekt z KPO i 0 projektów z FERC. Dane pochodzą z systemu SIMBA i odnoszą się do umów o dofinansowanie zawartych do dnia 31 grudnia 2025.

W tabeli nr 12.5.5 przedstawiono liczbę punktów adresowych na terenie gminy, objętych planami inwestycyjnymi do zrealizowania ze środków publicznych.

Tabela 12.5.5: Liczba punktów adresowych ze zgłoszonymi planami inwestycyjnymi realizowanymi ze środków publicznych.

Numer projektu	Beneficjent	Liczba PA
KPOD.05.02-IW.06-0344/23	ORANGE POLSKA SPÓŁKA AKCYJNA	369
SUMA		369

Mapa planów inwestycyjnych

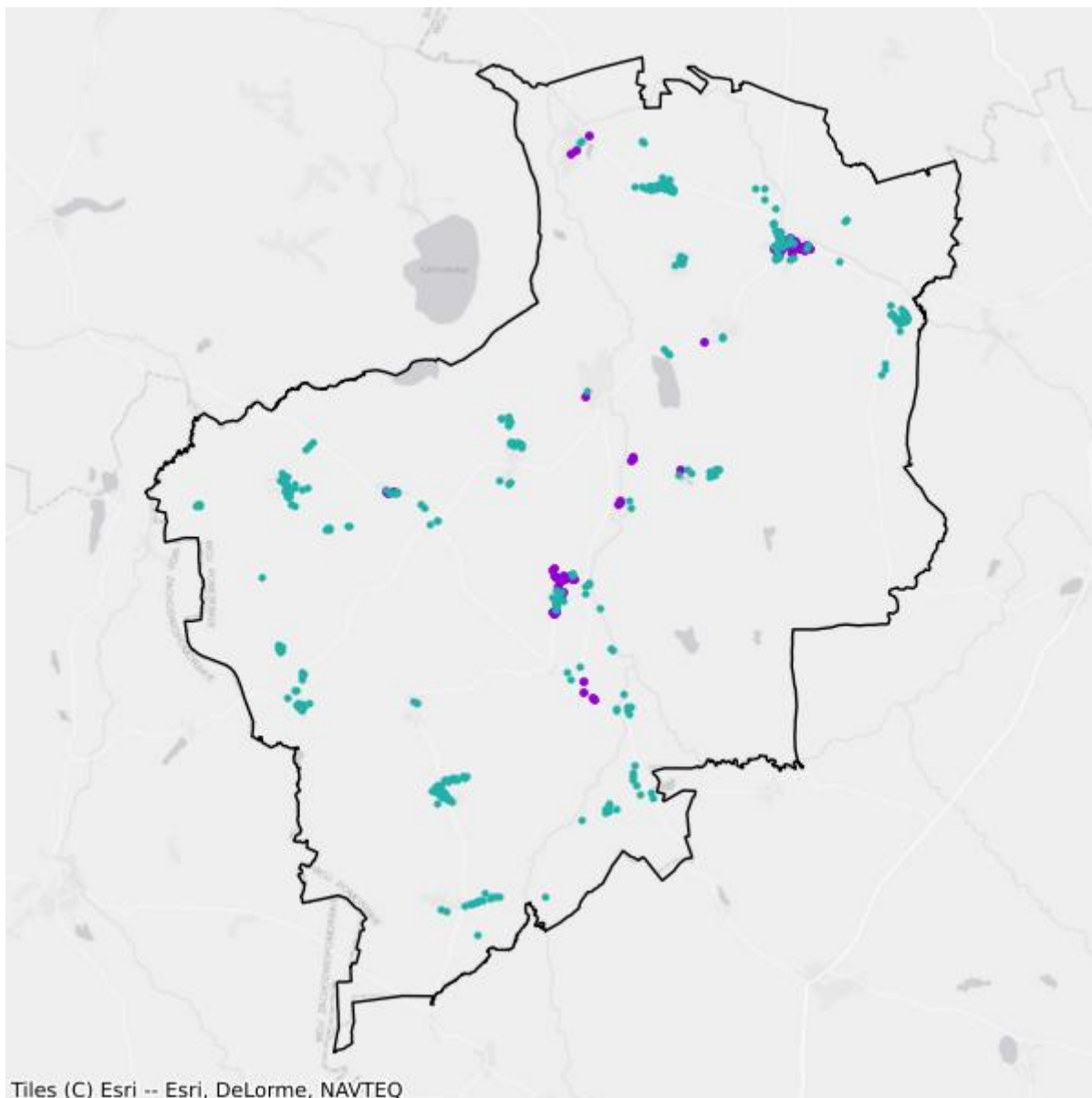

- Plany inwestycyjne realizowane ze środków prywatnych
- Plany inwestycyjne realizowane ze środków publicznych

Mapa białych plam

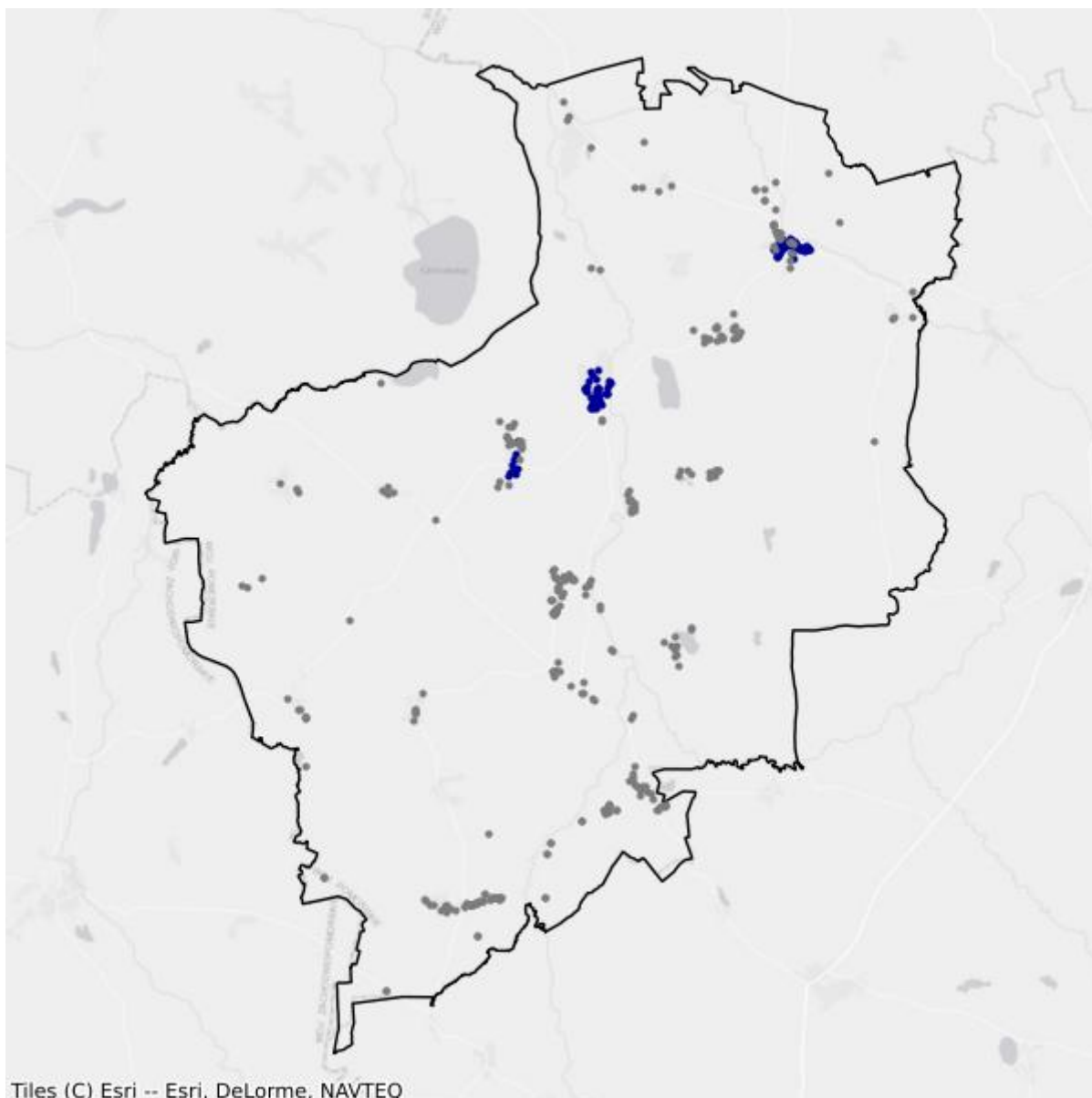

- Białe plamy
- W zasięgu poniżej 100 Mb/s

12.6. Gmina Kobylnica

TERC: 2212063

Statystyki ogólne

W gminie jest 4 814 punktów adresowych. Na koniec grudnia 2025 roku w zasięgu stacjonarnego dostępu do usług szerokopasmowych były 4 292 punkty adresowe. Na wskazanym obszarze było 641 białych plam NGA, w tym 522 pozostały bez żadnego zasięgu. Od 1 stycznia 2023 do 31 grudnia 2025 roku obywatele zgłosili 48 zapotrzebowań na internet i 8 weryfikacji danych w systemie internet.gov.pl.

W tabeli nr 12.6.1 przedstawiono przedsiębiorców telekomunikacyjnych działających na terenie gminy i świadczących usługi stacjonarnego dostępu do usług szerokopasmowych.

Tabela 12.6.1: Podmiot w zależności od rodzaju usług.			
Podmiot	Detal	Hurt	Hurt-Detal
"CONNECT" MICHAŁ KOLATOWICZ	X		
"NETIA" SPÓŁKA AKCYJNA			X
"P4 SPÓŁKA Z OGRANICZONĄ ODPOWIEDZIALNOŚCIĄ"	X		
GRABOWSKI MARIUSZ- "INTERARENA"	X		
INEA SPÓŁKA Z OGRANICZONĄ ODPOWIEDZIALNOŚCIĄ	X		
MARCIN STĄPÓR STA KOM	X		
MULTIMEDIA POLSKA SPÓŁKA Z OGRANICZONĄ ODPOWIEDZIALNOŚCIĄ		X	
NAUKOWA I AKADEMICKA SIEĆ KOMPUTEROWA - PAŃSTWOWY INSTYTUT BADAWCZY	X		
ORANGE POLSKA SPÓŁKA AKCYJNA	X	X	X
POLKOMTEL SPÓŁKA Z OGRANICZONĄ ODPOWIEDZIALNOŚCIĄ	X		
RFC INTERNET SPÓŁKA Z OGRANICZONĄ ODPOWIEDZIALNOŚCIĄ	X		
SYSTEMY - DAWID KRĘTKOWSKI	X		
T-MOBILE POLSKA SPÓŁKA AKCYJNA	X		
TOWERLINK POLAND SPÓŁKA Z OGRANICZONĄ ODPOWIEDZIALNOŚCIĄ		X	
VECTRA SPÓŁKA AKCYJNA	X		
WMC NET SPÓŁKA Z OGRANICZONĄ ODPOWIEDZIALNOŚCIĄ	X		
WMC SPÓŁKA Z OGRANICZONĄ ODPOWIEDZIALNOŚCIĄ	X		X
~RENE~PRZEDSIĘBIORSTWO PRODUKCYJNO-HANDLOWE WIESŁAW KOLATOWICZ	X		X

Podmiot	Detal	Hurt	Hurt-Detal
ŚWIATŁOWÓD INWESTYCJE SPÓŁKA Z OGRANICZONĄ ODPOWIEDZIALNOŚCIĄ		X	

W tabeli nr 12.6.2 przedstawiono liczbowy i procentowy podział na punkty adresowe w zależności od rodzaju zasięgu na terenie gminy.

Tabela 12.6.2: Podział na rodzaje usług i zasięgów.		
	Liczba adresów	Udział %
Rzeczywisty	3 879	80,58%
Hurtowy (wyłącznie)	227	4,72%
Teoretyczny (wyłącznie)	186	3,86%
Brak zasięgu	522	10,84%
SUMA	4 814	100%

Zasięgi sieci

W tabeli nr 12.6.3 przedstawiono liczbowo i procentowo liczbę zasięgów oraz liczbę punktów adresowych na terenie gminy w zależności od przepustowości.

Tabela 12.6.3: Liczba zasięgów i adresów w podziale na przepustowość.					
Przepustowość [Mb/s]	Liczba zasięgów	Udział %	Liczba punktów adresowych	Udział %	
2	2	0,01%	0	0,00%	
10	0	0,00%	0	0,00%	
20	0	0,00%	0	0,00%	
30	807	5,58%	37	0,86%	
40	207	1,43%	9	0,21%	
50	1 382	9,55%	58	1,35%	
60	264	1,82%	8	0,19%	
70	163	1,13%	7	0,16%	
80	11	0,08%	0	0,00%	
90	0	0,00%	0	0,00%	
100	19	0,13%	3	0,07%	
200	0	0,00%	0	0,00%	
300	0	0,00%	0	0,00%	
400	0	0,00%	0	0,00%	
500	0	0,00%	0	0,00%	
600	1	0,01%	0	0,00%	
700	0	0,00%	0	0,00%	
800	0	0,00%	0	0,00%	

Przepustowość [Mb/s]	Liczba zasięgów	Udział %	Liczba punktów adresowych	Udział %
900	715	4,94%	1	0,02%
1000	10 518	72,67%	3 976	92,64%
2000	384	2,65%	192	4,47%
3000	0	0,00%	0	0,00%
4000	0	0,00%	0	0,00%
5000	0	0,00%	0	0,00%
6000	0	0,00%	0	0,00%
7000	0	0,00%	0	0,00%
8000	0	0,00%	0	0,00%
9000	0	0,00%	0	0,00%
10000	1	0,01%	1	0,02%
SUMA	14 474	100%	4 292	100%

W tabeli nr 12.6.4 przedstawiono liczbę zasięgów w gminie w zależności od rodzaju medium.

Tabela 12.6.4: Liczba zasięgów z podziałem na medium.

Medium	Liczba zasięgów	Udział %
światłowodowe	11 624	80,31%
kablowe współosiowe miedziane	0	0,00%
kablowe parowe miedziane	1 705	11,78%
radiowe (FWA)	1 145	7,91%
SUMA	14 474	100%

Plany inwestycyjne (komercyjne)

W gminie zostało zgłoszonych 220 planowanych inwestycji w punktach adresowych. Zgłoszone plany inwestycyjne przewidują objęcie w kolejnych 3 latach zasięgiem stacjonarnego dostępu do usług szerokopasmowych:

- 166 punktów adresowych znajdujących się już w zasięgu rzeczywistym;
- 35 punktów adresowych znajdujących się już w zasięgu wyłącznie hurtowym;
- 8 punktów adresowych znajdujących się już w zasięgu teoretycznym;
- 0 punktów adresowych znajdujących się w planie inwestycyjnym ze środków publicznych;
- 0 punktów adresowych znajdujących się w więcej niż jednym planie inwestycyjnym ze środków prywatnych;
- 11 punktów adresowych będących białymi plamami (bez zasięgu).

Plany inwestycyjne realizowane ze środków publicznych

W gminie realizowane są plany inwestycyjne ze środków publicznych obejmujące 722 punkty adresowe. Realizowany jest 1 projekt z KPO i 0 projektów z FERC. Dane pochodzą z systemu SIMBA i odnoszą się do umów o dofinansowanie zawartych do dnia 31 grudnia 2025.

W tabeli nr 12.6.5 przedstawiono liczbę punktów adresowych na terenie gminy, objętych planami inwestycyjnymi do zrealizowania ze środków publicznych.

Tabela 12.6.5: Liczba punktów adresowych ze zgłoszonymi planami inwestycyjnymi realizowanymi ze środków publicznych.		
Numer projektu	Beneficjent	Liczba PA
KPOD.05.02-IW.06-0344/23	ORANGE POLSKA SPÓŁKA AKCYJNA	722
SUMA		722

12.7. Gmina Potęgowo

TERC: 2212072

Statystyki ogólne

W gminie jest 1 411 punktów adresowych. Na koniec grudnia 2025 roku w zasięgu stacjonarnego dostępu do usług szerokopasmowych było 865 punktów adresowych. Na wskazanym obszarze było 655 białych plam NGA, w tym 546 pozostało bez żadnego zasięgu. Od 1 stycznia 2023 do 31 grudnia 2025 roku obywatele zgłosili 75 zapotrzebowań na internet i 2 weryfikacje danych w systemie internet.gov.pl.

W tabeli nr 12.7.1 przedstawiono przedsiębiorców telekomunikacyjnych działających na terenie gminy i świadczących usługi stacjonarnego dostępu do usług szerokopasmowych.

Tabela 12.7.1: Podmiot w zależności od rodzaju usług.			
Podmiot	Detal	Hurt	Hurt-Detal
"NETIA" SPÓŁKA AKCYJNA			X
"P4 SPÓŁKA Z OGRANICZONĄ ODPOWIEDZIALNOŚCIĄ"	X		
"TK TELEKOM" SPÓŁKA Z OGRANICZONĄ ODPOWIEDZIALNOŚCIĄ			X
1. E-PONET ROBERT HURAS 2. METAL-CUT ROBERT HURAS	X		
EXATEL SPÓŁKA AKCYJNA	X		
INEA SPÓŁKA Z OGRANICZONĄ ODPOWIEDZIALNOŚCIĄ	X		
NAUKOWA I AKADEMICKA SIEĆ KOMPUTEROWA - PAŃSTWOWY INSTYTUT BADAWCZY	X		
ORANGE POLSKA SPÓŁKA AKCYJNA	X	X	X
POLKOMTEL SPÓŁKA Z OGRANICZONĄ ODPOWIEDZIALNOŚCIĄ	X		
RFC INTERNET SPÓŁKA Z OGRANICZONĄ ODPOWIEDZIALNOŚCIĄ	X		
T-MOBILE POLSKA SPÓŁKA AKCYJNA	X		
VECTRA SPÓŁKA AKCYJNA	X		
ŚWIATŁOWÓD INWESTYCJE SPÓŁKA Z OGRANICZONĄ ODPOWIEDZIALNOŚCIĄ		X	

W tabeli nr 12.7.2 przedstawiono liczbowy i procentowy podział na punkty adresowe w zależności od rodzaju zasięgu na terenie gminy.

Tabela 12.7.2: Podział na rodzaje usług i zasięgów.

	Liczba adresów	Udział %
Rzeczywisty	729	51,67%
Hurtowy (wyłącznie)	101	7,16%
Teoretyczny (wyłącznie)	35	2,48%
Brak zasięgu	546	38,70%
SUMA	1 411	100%

Zasięgi sieci

W tabeli nr 12.7.3 przedstawiono liczbowo i procentowo liczbę zasięgów oraz liczbę punktów adresowych na terenie gminy w zależności od przepustowości.

Tabela 12.7.3: Liczba zasięgów i adresów w podziale na przepustowość.

Przepustowość [Mb/s]	Liczba zasięgów	Udział %	Liczba punktów adresowych	Udział %
2	0	0,00%	0	0,00%
10	0	0,00%	0	0,00%
20	0	0,00%	0	0,00%
30	327	7,77%	37	4,28%
40	225	5,35%	22	2,54%
50	253	6,02%	9	1,04%
60	167	3,97%	16	1,85%
70	125	2,97%	16	1,85%
80	19	0,45%	9	1,04%
90	0	0,00%	0	0,00%
100	3	0,07%	0	0,00%
200	0	0,00%	0	0,00%
300	0	0,00%	0	0,00%
400	0	0,00%	0	0,00%
500	0	0,00%	0	0,00%
600	0	0,00%	0	0,00%
700	0	0,00%	0	0,00%
800	0	0,00%	0	0,00%
900	180	4,28%	0	0,00%
1000	2 469	58,70%	472	54,57%
2000	178	4,23%	30	3,47%
3000	0	0,00%	0	0,00%
4000	0	0,00%	0	0,00%
5000	0	0,00%	0	0,00%
6000	0	0,00%	0	0,00%

Przepustowość [Mb/s]	Liczba zasięgów	Udział %	Liczba punktów adresowych	Udział %
7000	0	0,00%	0	0,00%
8000	0	0,00%	0	0,00%
9000	0	0,00%	0	0,00%
10000	260	6,18%	254	29,36%
SUMA	4 206	100%	865	100%

W tabeli nr 12.7.4 przedstawiono liczbę zasięgów w gminie w zależności od rodzaju medium.

Tabela 12.7.4: Liczba zasięgów z podziałem na medium.		
Medium	Liczba zasięgów	Udział %
światłowodowe	3 090	73,47%
kablowe współosiowe miedziane	0	0,00%
kablowe parowe miedziane	1 063	25,27%
radiowe (FWA)	53	1,26%
SUMA	4 206	100%

Plany inwestycyjne (komercyjne)

W gminie zostało zgłoszonych 67 planowanych inwestycji w punktach adresowych. Zgłoszone plany inwestycyjne przewidują objęcie w kolejnych 3 latach zasięgiem stacjonarnego dostępu do usług szerokopasmowych:

- 24 punkty adresowe znajdujące się już w zasięgu rzeczywistym;
- 11 punktów adresowych znajdujących się już w zasięgu wyłącznie hurtowym;
- 3 punkty adresowe znajdujące się już w zasięgu teoretycznym;
- 3 punkty adresowe znajdujące się w planie inwestycyjnym ze środków publicznych;
- 0 punktów adresowych znajdujących się w więcej niż jednym planie inwestycyjnym ze środków prywatnych;
- 29 punktów adresowych będących białymi plamami (bez zasięgu).

Plany inwestycyjne realizowane ze środków publicznych

W gminie realizowane są plany inwestycyjne ze środków publicznych obejmujące 690 punktów adresowych. Realizowany jest 1 projekt z KPO i 0 projektów z FERC. Dane pochodzą z systemu SIMBA i odnoszą się do umów o dofinansowanie zawartych do dnia 31 grudnia 2025.

W tabeli nr 12.7.5 przedstawiono liczbę punktów adresowych na terenie gminy, objętych planami inwestycyjnymi do zrealizowania ze środków publicznych.

Tabela 12.7.5: Liczba punktów adresowych ze zgłoszonymi planami inwestycyjnymi realizowanymi ze środków publicznych.

Numer projektu	Beneficjent	Liczba PA
KPOD.05.02-IW.06-0041/23	ORANGE POLSKA SPÓŁKA AKCYJNA	690
SUMA		690

Mapa planów inwestycyjnych

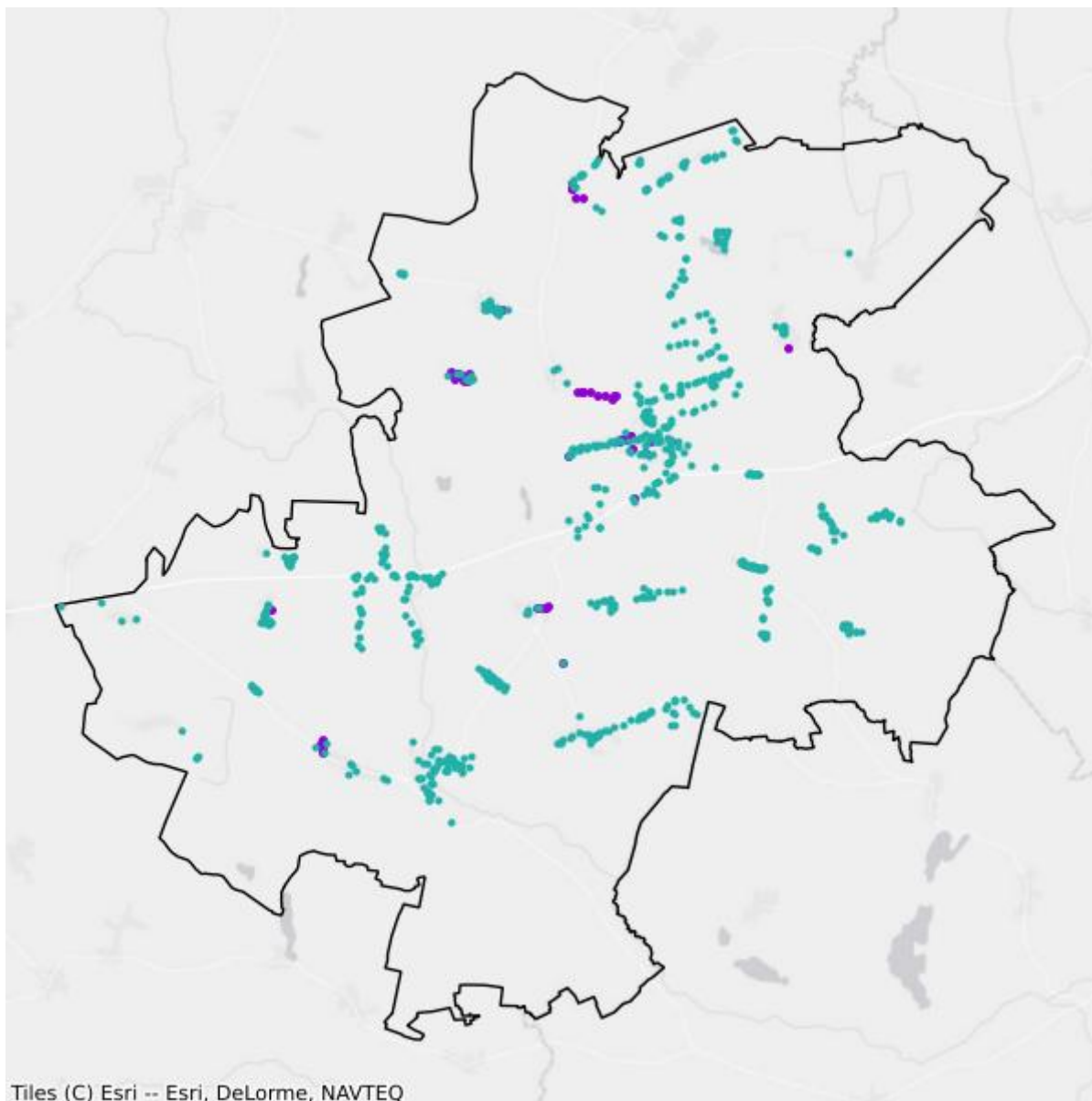

- Plany inwestycyjne realizowane ze środków prywatnych
- Plany inwestycyjne realizowane ze środków publicznych

Mapa białych plam

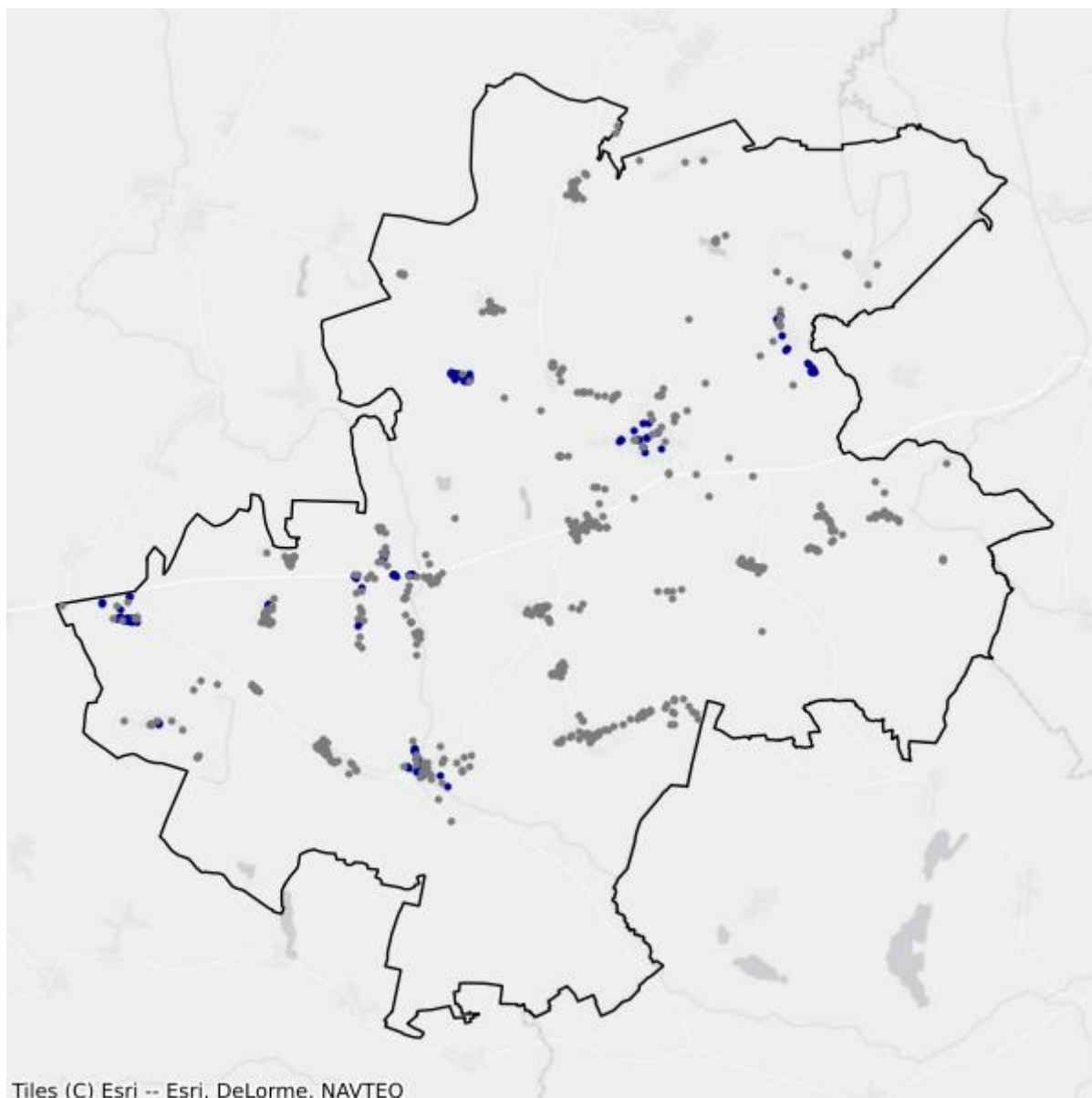

- Białe plamy
- W zasięgu poniżej 100 Mb/s

12.8. Gmina Redzikowo

TERC: 2212082

Statystyki ogólne

W gminie jest 6 413 punktów adresowych. Na koniec grudnia 2025 roku w zasięgu stacjonarnego dostępu do usług szerokopasmowych było 4 825 punktów adresowych. Na wskazanym obszarze było 2 047 białych plam NGA, w tym 1 588 pozostało bez żadnego zasięgu. Od 1 stycznia 2023 do 31 grudnia 2025 roku obywatele zgłosili 540 zapotrzebowań na internet i 16 weryfikacji danych w systemie internet.gov.pl.

W tabeli nr 12.8.1 przedstawiono przedsiębiorców telekomunikacyjnych działających na terenie gminy i świadczących usługi stacjonarnego dostępu do usług szerokopasmowych.

Tabela 12.8.1: Podmiot w zależności od rodzaju usług.			
Podmiot	Detal	Hurt	Hurt-Detal
"ATMAN" SPÓŁKA Z OGRANICZONĄ ODPOWIEDZIALNOŚCIĄ	X		
"CONNECT" MICHAŁ KOLATOWICZ	X		
"NETIA" SPÓŁKA AKCYJNA			X
"P4 SPÓŁKA Z OGRANICZONĄ ODPOWIEDZIALNOŚCIĄ"	X		
EXATEL SPÓŁKA AKCYJNA	X		
GRABOWSKI MARIUSZ- "INTERARENA"	X		
GTS POLAND SPÓŁKA Z OGRANICZONĄ ODPOWIEDZIALNOŚCIĄ		X	
INEA SPÓŁKA Z OGRANICZONĄ ODPOWIEDZIALNOŚCIĄ	X		
MULTIMEDIA POLSKA SPÓŁKA Z OGRANICZONĄ ODPOWIEDZIALNOŚCIĄ		X	
NAUKOWA I AKADEMICKA SIEĆ KOMPUTEROWA - PAŃSTWOWY INSTYTUT BADAWCZY	X		
ORANGE POLSKA SPÓŁKA AKCYJNA	X	X	X
POLKOMTEL SPÓŁKA Z OGRANICZONĄ ODPOWIEDZIALNOŚCIĄ	X		
RFC INTERNET SPÓŁKA Z OGRANICZONĄ ODPOWIEDZIALNOŚCIĄ	X		
STANET SPÓŁKA Z OGRANICZONĄ ODPOWIEDZIALNOŚCIĄ	X		
SYSTEMY - DAWID KRĘTKOWSKI	X		
T-MOBILE POLSKA SPÓŁKA AKCYJNA	X		
VECTRA SPÓŁKA AKCYJNA	X		
WMC NET SPÓŁKA Z OGRANICZONĄ ODPOWIEDZIALNOŚCIĄ	X		
WMC SPÓŁKA Z OGRANICZONĄ ODPOWIEDZIALNOŚCIĄ	X		X

Podmiot	Detal	Hurt	Hurt-Detal
~RENE~PRZEDSIĘBIORSTWO PRODUKCYJNO-HANDLOWE WIESŁAW KOLATOWICZ	X	X	X
ŚWIATŁOWÓD INWESTYCJE SPÓŁKA Z OGRANICZONĄ ODPOWIEDZIALNOŚCIĄ		X	

W tabeli nr 12.8.2 przedstawiono liczbowy i procentowy podział na punkty adresowe w zależności od rodzaju zasięgu na terenie gminy.

Tabela 12.8.2: Podział na rodzaje usług i zasięgów.		
	Liczba adresów	Udział %
Rzeczywisty	4 468	69,67%
Hurtowy (wyłącznie)	300	4,68%
Teoretyczny (wyłącznie)	57	0,89%
Brak zasięgu	1 588	24,76%
SUMA	6 413	100%

Zasięgi sieci

W tabeli nr 12.8.3 przedstawiono liczbowo i procentowo liczbę zasięgów oraz liczbę punktów adresowych na terenie gminy w zależności od przepustowości.

Tabela 12.8.3: Liczba zasięgów i adresów w podziale na przepustowość.				
Przepustowość [Mb/s]	Liczba zasięgów	Udział %	Liczba punktów adresowych	Udział %
2	2	0,01%	1	0,02%
10	0	0,00%	0	0,00%
20	0	0,00%	0	0,00%
30	1 563	8,28%	167	3,46%
40	689	3,65%	34	0,70%
50	1 123	5,95%	129	2,67%
60	575	3,05%	58	1,20%
70	404	2,14%	49	1,02%
80	83	0,44%	21	0,44%
90	0	0,00%	0	0,00%
100	14	0,07%	3	0,06%
200	0	0,00%	0	0,00%
300	0	0,00%	0	0,00%
400	0	0,00%	0	0,00%
500	0	0,00%	0	0,00%
600	114	0,60%	30	0,62%

Przepustowość [Mb/s]	Liczba zasięgów	Udział %	Liczba punktów adresowych	Udział %
700	0	0,00%	0	0,00%
800	0	0,00%	0	0,00%
900	719	3,81%	1	0,02%
1000	13 123	69,50%	4 096	84,89%
2000	468	2,48%	234	4,85%
3000	0	0,00%	0	0,00%
4000	0	0,00%	0	0,00%
5000	0	0,00%	0	0,00%
6000	4	0,02%	1	0,02%
7000	0	0,00%	0	0,00%
8000	0	0,00%	0	0,00%
9000	0	0,00%	0	0,00%
10000	2	0,01%	1	0,02%
SUMA	18 883	100%	4 825	100%

W tabeli nr 12.8.4 przedstawiono liczbę zasięgów w gminie w zależności od rodzaju medium.

Tabela 12.8.4: Liczba zasięgów z podziałem na medium.

Medium	Liczba zasięgów	Udział %
światłowodowe	14 221	75,31%
kablowe współosiowe miedziane	135	0,71%
kablowe parowe miedziane	3 776	20,00%
radiowe (FWA)	751	3,98%
SUMA	18 883	100%

Plany inwestycyjne (komercyjne)

W gminie zostało zgłoszonych 577 planowanych inwestycji w punktach adresowych. Zgłoszone plany inwestycyjne przewidują objęcie w kolejnych 3 latach zasięgiem stacjonarnego dostępu do usług szerokopasmowych:

- 239 punktów adresowych znajdujących się już w zasięgu rzeczywistym;
- 7 punktów adresowych znajdujących się już w zasięgu wyłącznie hurtowym;
- 3 punkty adresowe znajdujące się już w zasięgu teoretycznym;
- 66 punktów adresowych znajdujących się w planie inwestycyjnym ze środków publicznych;
- 19 punktów adresowych znajdujących się w więcej niż jednym planie inwestycyjnym ze środków prywatnych;
- 309 punktów adresowych będących białymi plamami (bez zasięgu).

Plany inwestycyjne realizowane ze środków publicznych

W gminie realizowane są plany inwestycyjne ze środków publicznych obejmujące 1 707 punktów adresowych. Realizowany jest 1 projekt z KPO i 0 projektów z FERC. Dane pochodzą z systemu SIMBA i odnoszą się do umów o dofinansowanie zawartych do dnia 31 grudnia 2025.

W tabeli nr 12.8.5 przedstawiono liczbę punktów adresowych na terenie gminy, objętych planami inwestycyjnymi do zrealizowania ze środków publicznych.

Tabela 12.8.5: Liczba punktów adresowych ze zgłoszonymi planami inwestycyjnymi realizowanymi ze środków publicznych.		
Numer projektu	Beneficjent	Liczba PA
KPOD.05.02-IW.06-0041/23	ORANGE POLSKA SPÓŁKA AKCYJNA	1 707
SUMA		1 707

Mapa planów inwestycyjnych

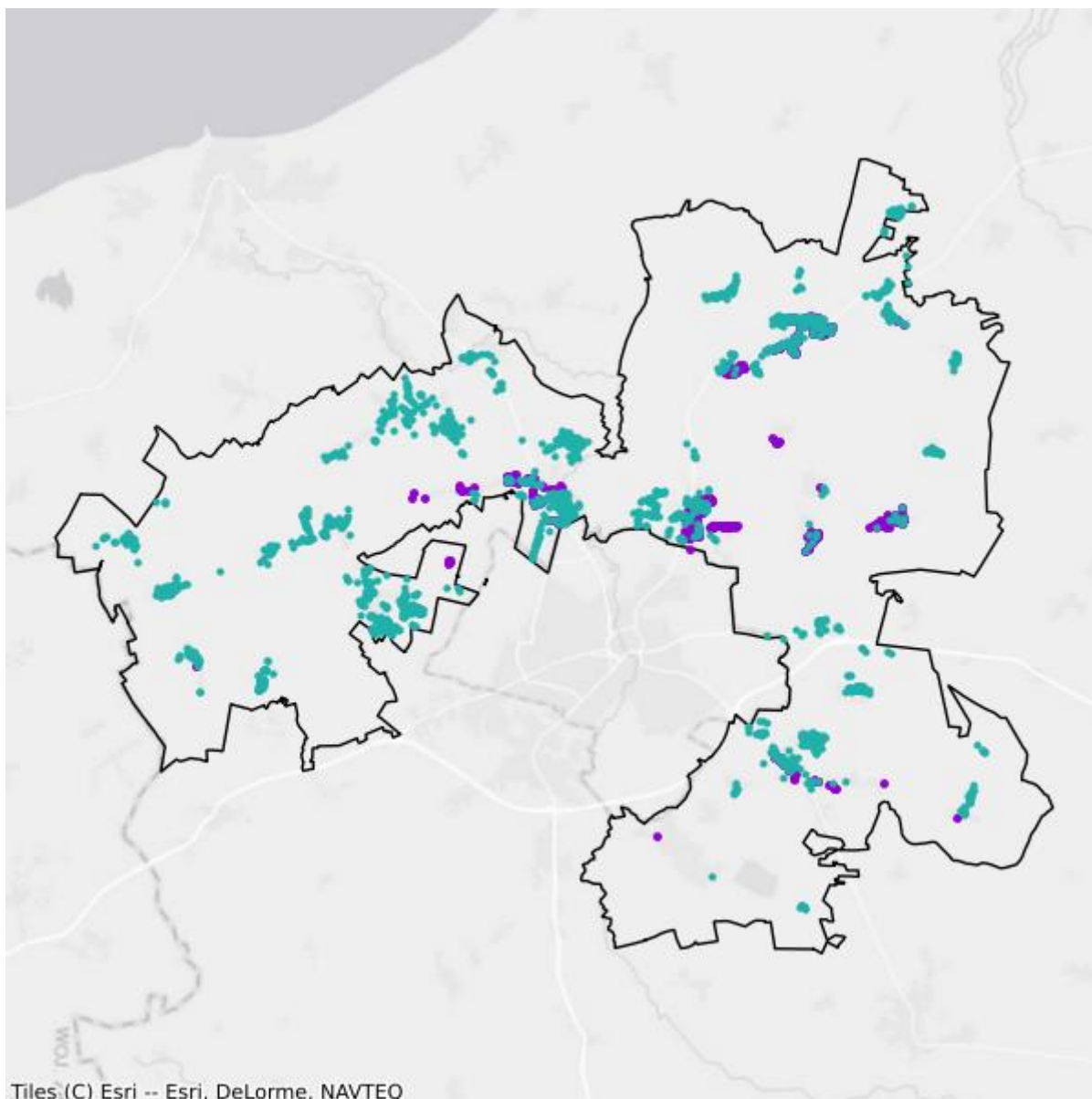

- Plany inwestycyjne realizowane ze środków prywatnych
- Plany inwestycyjne realizowane ze środków publicznych

Mapa białych plam

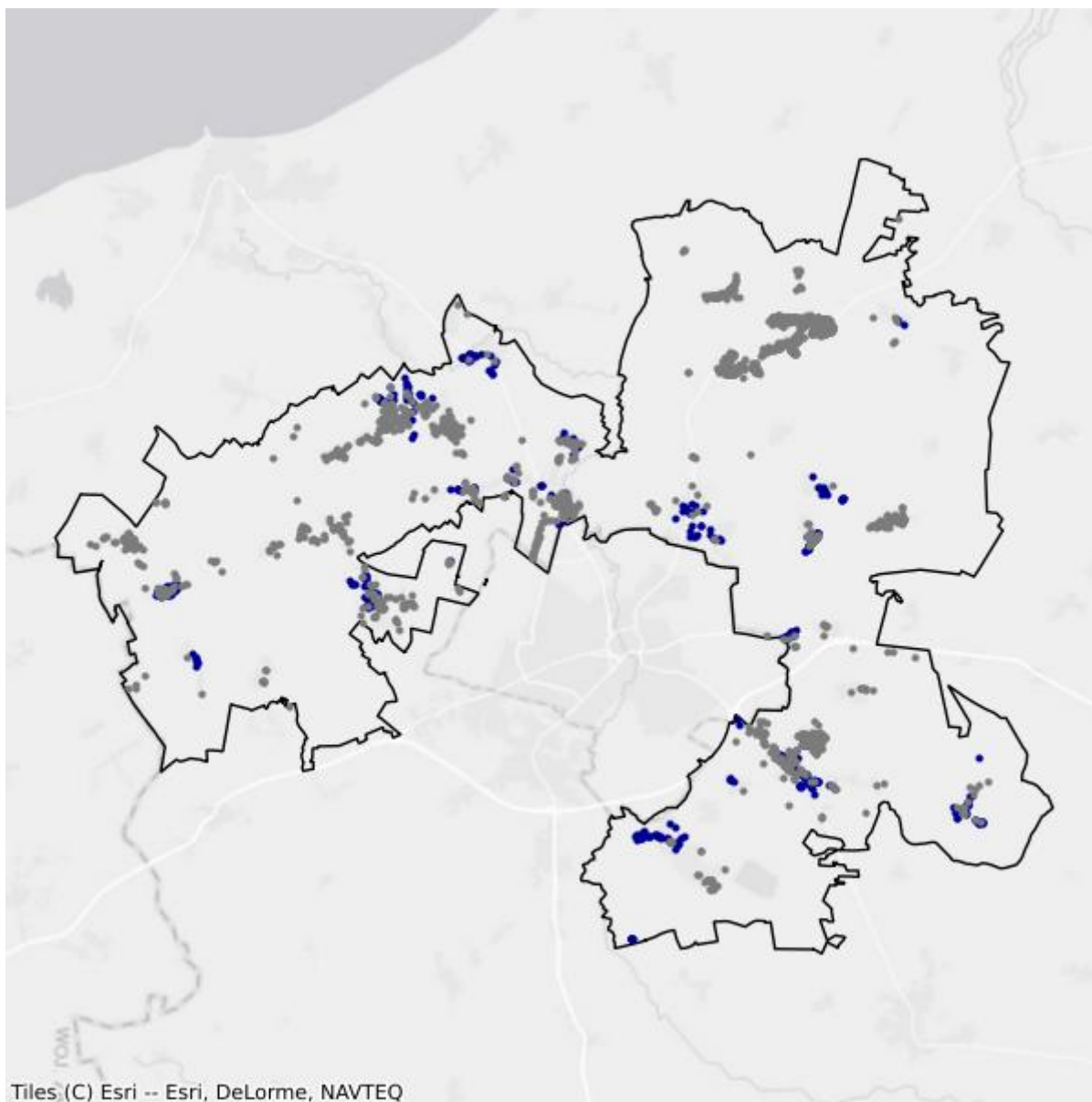

- Białe plamy
- W zasięgu poniżej 100 Mb/s

12.9. Gmina Smołdzino

TERC: 2212092

Statystyki ogólne

W gminie jest 1 245 punktów adresowych. Na koniec grudnia 2025 roku w zasięgu stacjonarnego dostępu do usług szerokopasmowych były 972 punkty adresowe. Na wskazanym obszarze było 329 białych plam NGA, w tym 273 pozostały bez żadnego zasięgu. Od 1 stycznia 2023 do 31 grudnia 2025 roku obywatele zgłosili 100 zapotrzebowań na internet i 3 weryfikacje danych w systemie internet.gov.pl.

W tabeli nr 12.9.1 przedstawiono przedsiębiorców telekomunikacyjnych działających na terenie gminy i świadczących usługi stacjonarnego dostępu do usług szerokopasmowych.

Tabela 12.9.1: Podmiot w zależności od rodzaju usług.			
Podmiot	Detal	Hurt	Hurt-Detal
"NETIA" SPÓŁKA AKCYJNA			X
"P4 SPÓŁKA Z OGRANICZONĄ ODPOWIEDZIALNOŚCIĄ"	X		
EXATEL SPÓŁKA AKCYJNA	X		
INEA SPÓŁKA Z OGRANICZONĄ ODPOWIEDZIALNOŚCIĄ	X		
NAUKOWA I AKADEMICKA SIEĆ KOMPUTEROWA - PAŃSTWOWY INSTYTUT BADAWCZY	X		
ORANGE POLSKA SPÓŁKA AKCYJNA	X	X	X
POLKOMTEL SPÓŁKA Z OGRANICZONĄ ODPOWIEDZIALNOŚCIĄ	X		
RAFAŁ ZIÓŁKOWSKI R.Z. COMPUTER	X		
RFC INTERNET SPÓŁKA Z OGRANICZONĄ ODPOWIEDZIALNOŚCIĄ	X		
T-MOBILE POLSKA SPÓŁKA AKCYJNA	X		
VECTRA SPÓŁKA AKCYJNA	X		
ŚWIATŁOWÓD INWESTYCJE SPÓŁKA Z OGRANICZONĄ ODPOWIEDZIALNOŚCIĄ		X	

W tabeli nr 12.9.2 przedstawiono liczbowy i procentowy podział na punkty adresowe w zależności od rodzaju zasięgu na terenie gminy.

Tabela 12.9.2: Podział na rodzaje usług i zasięgów.		
	Liczba adresów	Udział %
Rzeczywisty	965	77,51%

	Liczba adresów	Udział %
Hurtowy (wyłącznie)	7	0,56%
Teoretyczny (wyłącznie)	0	0,00%
Brak zasięgu	273	21,93%
SUMA	1 245	100%

Zasięgi sieci

W tabeli nr 12.9.3 przedstawiono liczbowo i procentowo liczbę zasięgów oraz liczbę punktów adresowych na terenie gminy w zależności od przepustowości.

Tabela 12.9.3: Liczba zasięgów i adresów w podziale na przepustowość.					
Przepustowość [Mb/s]	Liczba zasięgów	Udział %	Liczba punktów adresowych	Udział %	
2	0	0,00%	0	0,00%	
10	0	0,00%	0	0,00%	
20	0	0,00%	0	0,00%	
30	279	4,33%	8	0,82%	
40	75	1,17%	0	0,00%	
50	517	8,03%	38	3,91%	
60	76	1,18%	1	0,10%	
70	6	0,09%	0	0,00%	
80	188	2,92%	9	0,93%	
90	0	0,00%	0	0,00%	
100	1	0,02%	0	0,00%	
200	0	0,00%	0	0,00%	
300	0	0,00%	0	0,00%	
400	0	0,00%	0	0,00%	
500	0	0,00%	0	0,00%	
600	0	0,00%	0	0,00%	
700	0	0,00%	0	0,00%	
800	0	0,00%	0	0,00%	
900	648	10,07%	0	0,00%	
1000	4 367	67,84%	776	79,84%	
2000	280	4,35%	140	14,40%	
3000	0	0,00%	0	0,00%	
4000	0	0,00%	0	0,00%	
5000	0	0,00%	0	0,00%	
6000	0	0,00%	0	0,00%	
7000	0	0,00%	0	0,00%	
8000	0	0,00%	0	0,00%	

Przepustowość [Mb/s]	Liczba zasięgów	Udział %	Liczba punktów adresowych	Udział %
9000	0	0,00%	0	0,00%
10000	0	0,00%	0	0,00%
SUMA	6 437	100%	972	100%

W tabeli nr 12.9.4 przedstawiono liczbę zasięgów w gminie w zależności od rodzaju medium.

Tabela 12.9.4: Liczba zasięgów z podziałem na medium.		
Medium	Liczba zasięgów	Udział %
światłowodowe	5 296	82,27%
kablowe współosiowe miedziane	0	0,00%
kablowe parowe miedziane	502	7,80%
radiowe (FWA)	639	9,93%
SUMA	6 437	100%

Plany inwestycyjne (komercyjne)

W gminie została zgłoszona 1 planowana inwestycja w punkcie adresowym. Zgłoszone plany inwestycyjne przewidują objęcie w kolejnych 3 latach zasięgiem stacjonarnego dostępu do usług szerokopasmowych:

- 1 punkt adresowy znajdujący się już w zasięgu rzeczywistym;
- 0 punktów adresowych znajdujących się już w zasięgu wyłącznie hurtowym;
- 0 punktów adresowych znajdujących się już w zasięgu teoretycznym;
- 0 punktów adresowych znajdujących się w planie inwestycyjnym ze środków publicznych;
- 0 punktów adresowych znajdujących się w więcej niż jednym planie inwestycyjnym ze środków prywatnych;
- 0 punktów adresowych będących białymi plamami (bez zasięgu).

Plany inwestycyjne realizowane ze środków publicznych

W gminie realizowane są plany inwestycyjne ze środków publicznych obejmujące 375 punktów adresowych. Realizowany jest 1 projekt z KPO i 0 projektów z FERC. Dane pochodzą z systemu SIMBA i odnoszą się do umów o dofinansowanie zawartych do dnia 31 grudnia 2025.

W tabeli nr 12.9.5 przedstawiono liczbę punktów adresowych na terenie gminy, objętych planami inwestycyjnymi do zrealizowania ze środków publicznych.

Tabela 12.9.5: Liczba punktów adresowych ze zgłoszonymi planami inwestycyjnymi realizowanymi ze środków publicznych.		
Numer projektu	Beneficjent	Liczba PA
KPOD.05.02-IW.06-0041/23	ORANGE POLSKA SPÓŁKA AKCYJNA	375
SUMA		375

Mapa planów inwestycyjnych

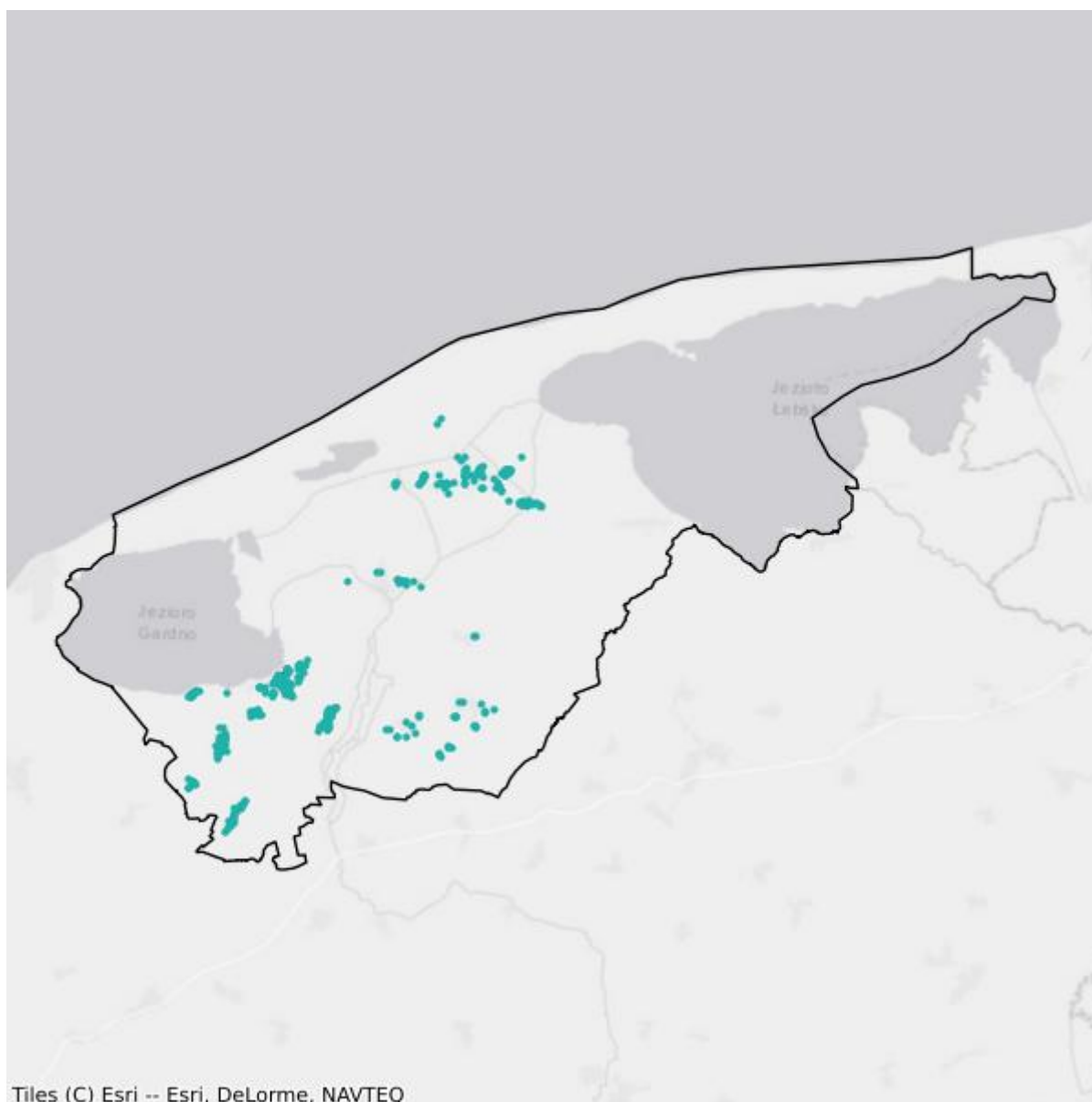

- Plany inwestycyjne realizowane ze środków prywatnych
- Plany inwestycyjne realizowane ze środków publicznych

Mapa białych plam

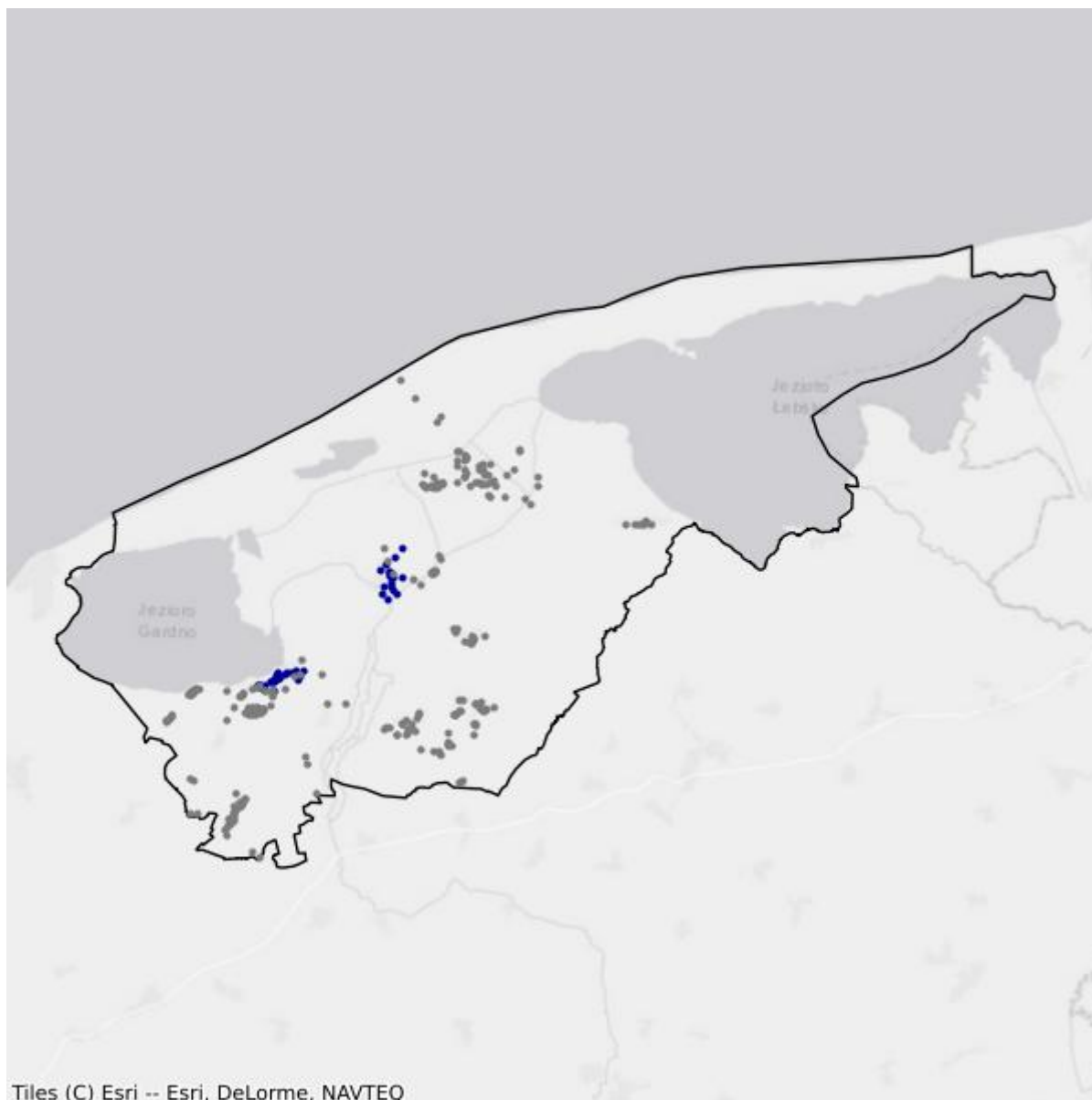

- Białe plamy
- W zasięgu poniżej 100 Mb/s

12.10. Gmina Ustka

TERC: 2212102

Statystyki ogólne

W gminie są 5 082 punkty adresowe. Na koniec grudnia 2025 roku w zasięgu stacjonarnego dostępu do usług szerokopasmowych były 4 023 punkty adresowe. Na wskazanym obszarze były 1 602 białe plamy NGA, w tym 1 059 pozostało bez żadnego zasięgu. Od 1 stycznia 2023 do 31 grudnia 2025 roku obywatele zgłosili 173 zapotrzebowania na internet i 7 weryfikacji danych w systemie internet.gov.pl.

W tabeli nr 12.10.1 przedstawiono przedsiębiorców telekomunikacyjnych działających na terenie gminy i świadczących usługi stacjonarnego dostępu do usług szerokopasmowych.

Tabela 12.10.1: Podmiot w zależności od rodzaju usług.			
Podmiot	Detal	Hurt	Hurt-Detal
"NETIA" SPÓŁKA AKCYJNA			X
"P4 SPÓŁKA Z OGRANICZONĄ ODPOWIEDZIALNOŚCIĄ"	X		
GRABOWSKI MARIUSZ- "INTERARENA"	X	X	
INEA SPÓŁKA Z OGRANICZONĄ ODPOWIEDZIALNOŚCIĄ	X		
LANDTECH SPÓŁKA Z OGRANICZONĄ ODPOWIEDZIALNOŚCIĄ	X		
NAUKOWA I AKADEMICKA SIEĆ KOMPUTEROWA - PAŃSTWOWY INSTYTUT BADAWCZY	X		
ORANGE POLSKA SPÓŁKA AKCYJNA	X	X	X
POLKOMTEL SPÓŁKA Z OGRANICZONĄ ODPOWIEDZIALNOŚCIĄ	X		
RAFAŁ ZIÓŁKOWSKI R.Z. COMPUTER	X		
RFC INTERNET SPÓŁKA Z OGRANICZONĄ ODPOWIEDZIALNOŚCIĄ	X		
STANET SPÓŁKA Z OGRANICZONĄ ODPOWIEDZIALNOŚCIĄ	X		
T-MOBILE POLSKA SPÓŁKA AKCYJNA	X		
TOWERLINK POLAND SPÓŁKA Z OGRANICZONĄ ODPOWIEDZIALNOŚCIĄ		X	
VECTRA SPÓŁKA AKCYJNA	X		
ŚWIATŁOWÓD INWESTYCJE SPÓŁKA Z OGRANICZONĄ ODPOWIEDZIALNOŚCIĄ		X	

W tabeli nr 12.10.2 przedstawiono liczbowy i procentowy podział na punkty adresowe w zależności od rodzaju zasięgu na terenie gminy.

Tabela 12.10.2: Podział na rodzaje usług i zasięgów.

	Liczba adresów	Udział %
Rzeczywisty	3 964	78,00%
Hurtowy (wyłącznie)	4	0,08%
Teoretyczny (wyłącznie)	55	1,08%
Brak zasięgu	1 059	20,84%
SUMA	5 082	100%

Zasięgi sieci

W tabeli nr 12.10.3 przedstawiono liczbowo i procentowo liczbę zasięgów oraz liczbę punktów adresowych na terenie gminy w zależności od przepustowości.

Tabela 12.10.3: Liczba zasięgów i adresów w podziale na przepustowość.

Przepustowość [Mb/s]	Liczba zasięgów	Udział %	Liczba punktów adresowych	Udział %
2	281	1,48%	3	0,07%
10	6	0,03%	0	0,00%
20	0	0,00%	0	0,00%
30	4	0,02%	0	0,00%
40	2	0,01%	1	0,02%
50	2 203	11,58%	539	13,40%
60	0	0,00%	0	0,00%
70	0	0,00%	0	0,00%
80	20	0,11%	0	0,00%
90	0	0,00%	0	0,00%
100	3	0,02%	0	0,00%
200	0	0,00%	0	0,00%
300	0	0,00%	0	0,00%
400	0	0,00%	0	0,00%
500	0	0,00%	0	0,00%
600	0	0,00%	0	0,00%
700	0	0,00%	0	0,00%
800	0	0,00%	0	0,00%
900	1 719	9,04%	1	0,02%
1000	13 991	73,56%	3 083	76,63%
2000	791	4,16%	396	9,84%
3000	0	0,00%	0	0,00%
4000	0	0,00%	0	0,00%
5000	0	0,00%	0	0,00%
6000	0	0,00%	0	0,00%

Przepustowość [Mb/s]	Liczba zasięgów	Udział %	Liczba punktów adresowych	Udział %
7000	0	0,00%	0	0,00%
8000	0	0,00%	0	0,00%
9000	0	0,00%	0	0,00%
10000	0	0,00%	0	0,00%
SUMA	19 020	100%	4 023	100%

W tabeli nr 12.10.4 przedstawiono liczbę zasięgów w gminie w zależności od rodzaju medium.

Tabela 12.10.4: Liczba zasięgów z podziałem na medium.		
Medium	Liczba zasięgów	Udział %
światłowodowe	16 499	86,75%
kablowe współosiowe miedziane	0	0,00%
kablowe parowe miedziane	296	1,56%
radiowe (FWA)	2 225	11,70%
SUMA	19 020	100%

Plany inwestycyjne (komercyjne)

W gminie zostały zgłoszone 93 planowane inwestycje w punktach adresowych. Zgłoszone plany inwestycyjne przewidują objęcie w kolejnych 3 latach zasięgiem stacjonarnego dostępu do usług szerokopasmowych:

- 83 punkty adresowe znajdujące się już w zasięgu rzeczywistym;
- 0 punktów adresowych znajdujących się już w zasięgu wyłącznie hurtowym;
- 0 punktów adresowych znajdujących się już w zasięgu teoretycznym;
- 0 punktów adresowych znajdujących się w planie inwestycyjnym ze środków publicznych;
- 0 punktów adresowych znajdujących się w więcej niż jednym planie inwestycyjnym ze środków prywatnych;
- 10 punktów adresowych będących białymi plamami (bez zasięgu).

Plany inwestycyjne realizowane ze środków publicznych

W gminie realizowane są plany inwestycyjne ze środków publicznych obejmujące 1 429 punktów adresowych. Realizowany jest 1 projekt z KPO i 0 projektów z FER. Dane pochodzą z systemu SIMBA i odnoszą się do umów o dofinansowanie zawartych do dnia 31 grudnia 2025.

W tabeli nr 12.10.5 przedstawiono liczbę punktów adresowych na terenie gminy, objętych planami inwestycyjnymi do zrealizowania ze środków publicznych.

Tabela 12.10.5: Liczba punktów adresowych ze zgłoszonymi planami inwestycyjnymi realizowanymi ze środków publicznych.

Numer projektu	Beneficjent	Liczba PA
KPOD.05.02-IW.06-0041/23	ORANGE POLSKA SPÓŁKA AKCYJNA	1 429
SUMA		1 429

Mapa planów inwestycyjnych

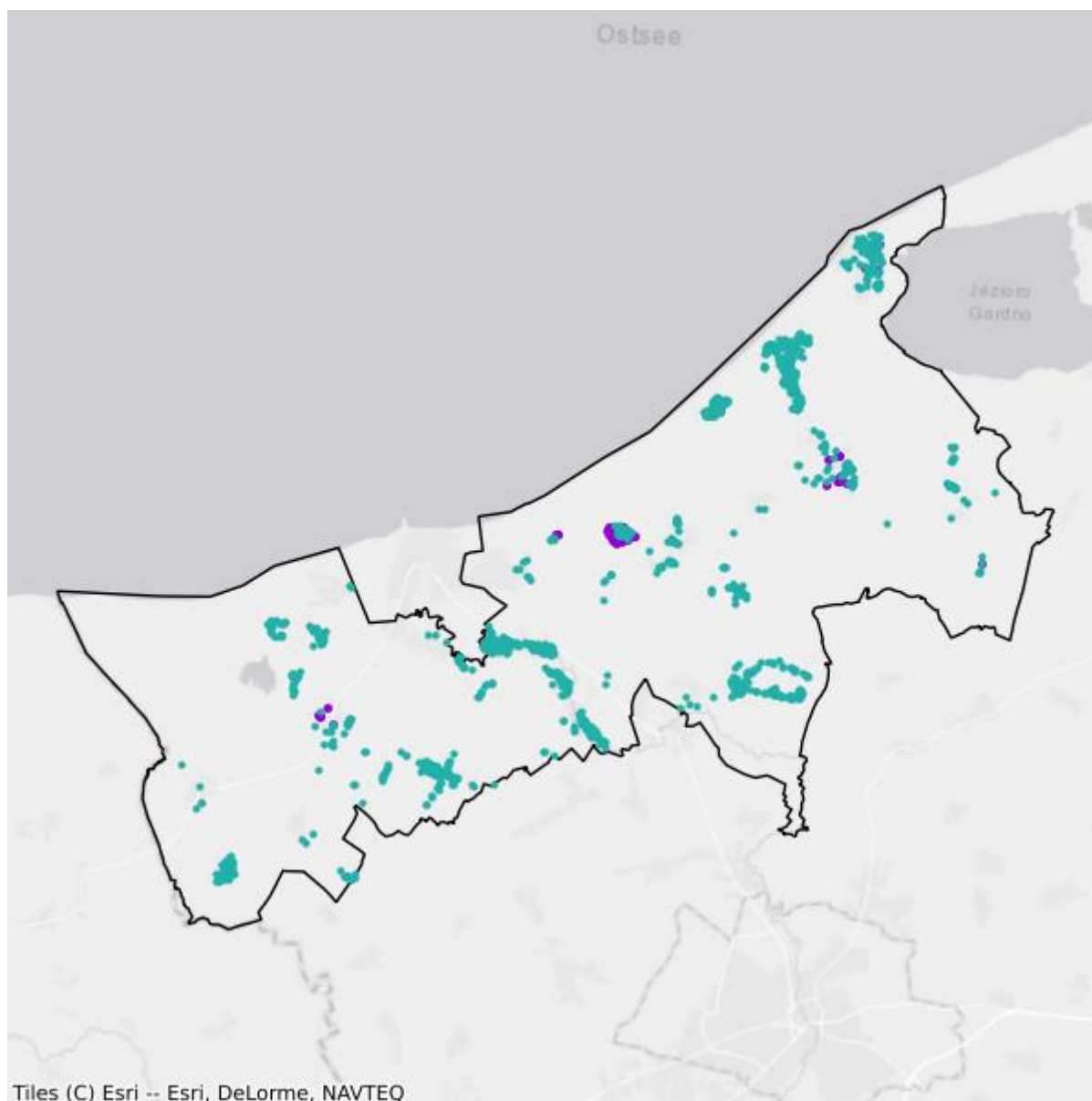

- Plany inwestycyjne realizowane ze środków prywatnych
- Plany inwestycyjne realizowane ze środków publicznych

Mapa białych plam

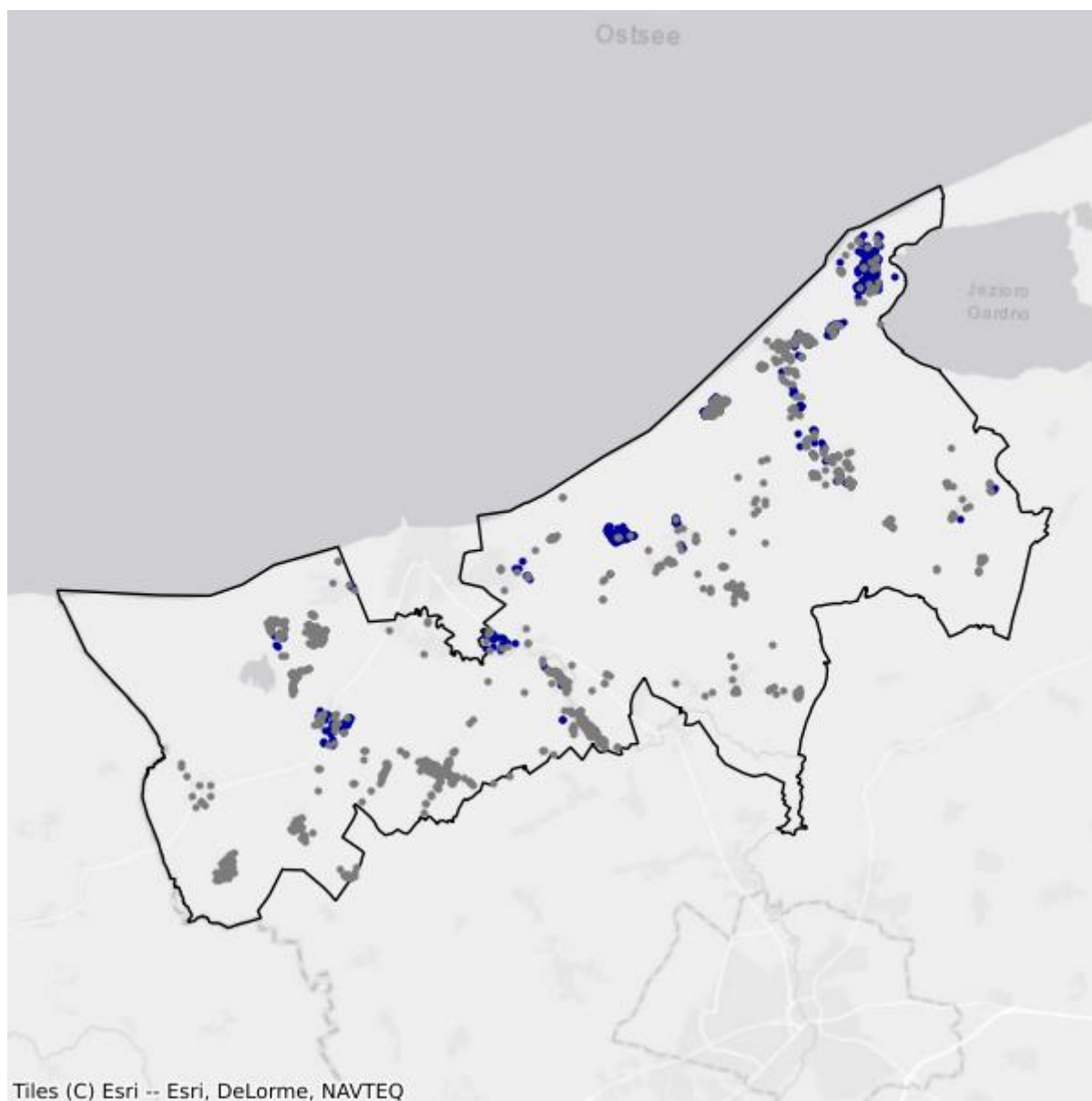

- Białe plamy
- W zasięgu poniżej 100 Mb/s

13. Powiat starogardzki

TERC: 2213

Statystyki ogólne

W powiecie są 34 893 punkty adresowe. Na koniec grudnia 2025 roku w zasięgu stacjonarnego dostępu do usług szerokopasmowych było 31 091 punktów adresowych. Na wskazanym obszarze było 21 836 białych plam NGA, w tym 3 802 pozostały bez żadnego zasięgu. Od 1 stycznia 2023 do 31 grudnia 2025 roku obywatele zgłosili 1 357 zapotrzebowań na internet i 49 weryfikacji danych w systemie internet.gov.pl.

Na terenie powiatu działa 28 przedsiębiorców telekomunikacyjnych świadczących usługi stacjonarnego dostępu do usług szerokopasmowych, w tym:

- 19 świadczących wyłącznie usługi detaliczne;
- 3 świadczących wyłącznie usługi hurtowe;
- 6 świadczących usługi hurtowo-detaliczne.

W tabeli nr 13.1 przedstawiono liczbę zasięgów i punktów adresowych w zasięgu na terenie powiatu.

Tabela 13.1: Liczba zasięgów i punktów adresowych w zasięgu na terenie powiatu.			
Gmina	Liczba zasięgów zgłoszonych przez podmioty zobowiązane do raportowania	Liczba punktów adresowych objętych zasięgiem	Liczba punktów adresowych ogółem
Bobowo	2 997	863	911
Czarna Woda	3 532	700	824
Kaliska	5 612	1 420	2 609
Lubichowo	18 867	3 186	3 692
Osieczna	4 201	931	1 091
Osiek	1 849	913	1 731
Skarszewy	10 614	3 900	4 254
Skórcz	6 350	835	838
Skórcz	4 211	1 131	1 168
Smętowo Graniczne	5 880	1 174	1 203
Starogard Gdański	57 340	7 218	7 327
	18 764	4 831	4 939

Gmina	Liczba zasięgów zgłoszonych przez podmioty zobowiązane do raportowania	Liczba punktów adresowych objętych zasięgiem	Liczba punktów adresowych ogółem
Starogard Gdański			
Zblewo	9 545	3 989	4 306
SUMA	149 762	31 091	34 893

W tabeli nr 13.2 przedstawiono liczbowy i procentowy podział na punkty adresowe w zależności od rodzaju zasięgu na terenie powiatu.

Tabela 13.2: Podział na rodzaje usług i zasięgów.

	Liczba adresów	Udział %
Rzeczywisty	17 372	49,79%
Hurtowy (wyłącznie)	2 798	8,02%
Teoretyczny (wyłącznie)	10 921	31,30%
Brak zasięgu	3 802	10,90%
SUMA	34 893	100%

Zasięgi sieci

W tabeli nr 13.3 przedstawiono liczbowo i procentowo liczbę zasięgów oraz liczbę punktów adresowych na terenie powiatu w zależności od przepustowości.

Tabela 13.3: Liczba zasięgów i adresów w podziale na przepustowość.

Przepustowość [Mb/s]	Liczba zasięgów	Udział %	Liczba punktów adresowych	Udział %
2	7 544	5,04%	52	0,17%
10	2 030	1,36%	42	0,14%
20	166	0,11%	2	0,01%
30	11 843	7,91%	354	1,14%
40	3 621	2,42%	154	0,50%
50	59 348	39,63%	16 460	52,94%
60	2 324	1,55%	464	1,49%
70	1 433	0,96%	294	0,95%
80	354	0,24%	210	0,68%
90	18	0,01%	2	0,01%
100	373	0,25%	214	0,69%
200	4	0,00%	1	0,00%
300	1 116	0,75%	168	0,54%
400	0	0,00%	0	0,00%
500	3	0,00%	1	0,00%
600	290	0,19%	115	0,37%

Przepustowość [Mb/s]	Liczba zasięgów	Udział %	Liczba punktów adresowych	Udział %
700	0	0,00%	0	0,00%
800	0	0,00%	0	0,00%
900	7 171	4,79%	2	0,01%
1000	48 402	32,32%	10 736	34,53%
2000	3 554	2,37%	1 733	5,57%
3000	0	0,00%	0	0,00%
4000	0	0,00%	0	0,00%
5000	129	0,09%	52	0,17%
6000	2	0,00%	1	0,00%
7000	0	0,00%	0	0,00%
8000	35	0,02%	33	0,11%
9000	0	0,00%	0	0,00%
10000	2	0,00%	1	0,00%
SUMA	149 762	100%	31 091	100%

W tabeli nr 13.4 przedstawiono liczbę zasięgów w powiecie w zależności od rodzaju medium.

Tabela 13.4: Liczba zasięgów z podziałem na medium.

Medium	Liczba zasięgów	Udział %
światłowodowe	52 628	35,14%
kablowe współosiowe miedziane	8 262	5,52%
kablowe parowe miedziane	31 977	21,35%
radiowe (FWA)	56 895	37,99%
SUMA	149 762	100%

Plany inwestycyjne (komercyjne)

W powiecie zgłoszone zostały plany inwestycyjne obejmujące 14 540 punktów adresowych, w tym 12 621 unikalnych punktów adresowych.

W tabeli nr 13.5 przedstawiono liczbę punktów adresowych na terenie powiatu, objętych planami inwestycyjnymi do zrealizowania ze środków własnych inwestorów.

Tabela 13.5: Liczba punktów adresowych ze zgłoszonymi planami inwestycyjnymi finansowanymi ze środków własnych inwestora.

Powiat	Liczba punktów adresowych objętych planami inwestycyjnymi
Bobowo	728
Czarna Woda	0
Kaliska	1 795
Lubichowo	7
Osieczna	250

Powiat	Liczba punktów adresowych objętych planami inwestycyjnymi
Osiek	789
Skarszewy	3 048
Skórcz	322
Skórcz	108
Smętowo Graniczne	335
Starogard Gdański	3 225
Starogard Gdański	709
Zblewo	3 224
SUMA	14 540

Plany inwestycyjne realizowane ze środków publicznych

W powiecie realizowane są plany inwestycyjne ze środków publicznych obejmujące 5 695 punktów adresowych. Realizowane są 2 projekty z KPO i 0 projektów z FER. Dane pochodzą z systemu SIMBA i odnoszą się do umów o dofinansowanie zawartych do dnia 31 grudnia 2025.

W tabeli nr 13.6 przedstawiono liczbę punktów adresowych na terenie powiatu, objętych planami inwestycyjnymi do zrealizowania ze środków publicznych.

Tabela 13.6: Liczba punktów adresowych ze zgłoszonymi planami inwestycyjnymi realizowanymi ze środków publicznych.	
Gmina	Liczba punktów adresowych objętych planami inwestycyjnymi
Bobowo	0
Czarna Woda	359
Kaliska	0
Lubichowo	2 422
Osieczna	503
Osiek	0
Skarszewy	107
Skórcz	114
Skórcz	514
Smętowo Graniczne	146
Starogard Gdański	661
Starogard Gdański	824
Zblewo	45
SUMA	5 695

13.1. Gmina Czarna Woda

TERC: 2213013

Statystyki ogólne

W gminie są 824 punkty adresowe. Na koniec grudnia 2025 roku w zasięgu stacjonarnego dostępu do usług szerokopasmowych było 700 punktów adresowych. Na wskazanym obszarze było 147 białych plam NGA, w tym 124 pozostały bez żadnego zasięgu. Od 1 stycznia 2023 do 31 grudnia 2025 roku obywatele zgłosili 42 zapotrzebowania na internet i 4 weryfikacje danych w systemie internet.gov.pl.

W tabeli nr 13.1.1 przedstawiono przedsiębiorców telekomunikacyjnych działających na terenie gminy i świadczących usługi stacjonarnego dostępu do usług szerokopasmowych.

Tabela 13.1.1: Podmiot w zależności od rodzaju usług.			
Podmiot	Detal	Hurt	Hurt-Detal
"NETIA" SPÓŁKA AKCYJNA			X
"P4 SPÓŁKA Z OGRANICZONĄ ODPOWIEDZIALNOŚCIĄ"	X		
CHOJNET MACIEJ SZYPRYT	X		
EXATEL SPÓŁKA AKCYJNA	X		
MULTIMEDIA POLSKA SPÓŁKA Z OGRANICZONĄ ODPOWIEDZIALNOŚCIĄ			X
NAUKOWA I AKADEMICKA SIEĆ KOMPUTEROWA - PAŃSTWOWY INSTYTUT BADAWCZY	X		
ORANGE POLSKA SPÓŁKA AKCYJNA		X	X
POLKOMTEL SPÓŁKA Z OGRANICZONĄ ODPOWIEDZIALNOŚCIĄ	X		
RFC INTERNET SPÓŁKA Z OGRANICZONĄ ODPOWIEDZIALNOŚCIĄ	X		
T-MOBILE POLSKA SPÓŁKA AKCYJNA	X		
TOWERLINK POLAND SPÓŁKA Z OGRANICZONĄ ODPOWIEDZIALNOŚCIĄ		X	
VECTRA SPÓŁKA AKCYJNA	X		

W tabeli nr 13.1.2 przedstawiono liczbowy i procentowy podział na punkty adresowe w zależności od rodzaju zasięgu na terenie gminy.

Tabela 13.1.2: Podział na rodzaje usług i zasięgów.		
	Liczba adresów	Udział %
Rzeczywisty	693	84,10%
Hurtowy (wyłącznie)	7	0,85%

	Liczba adresów	Udział %
Teoretyczny (wyłącznie)	0	0,00%
Brak zasięgu	124	15,05%
SUMA	824	100%

Zasięgi sieci

W tabeli nr 13.1.3 przedstawiono liczbowo i procentowo liczbę zasięgów oraz liczbę punktów adresowych na terenie gminy w zależności od przepustowości.

Tabela 13.1.3: Liczba zasięgów i adresów w podziale na przepustowość.				
Przepustowość [Mb/s]	Liczba zasięgów	Udział %	Liczba punktów adresowych	Udział %
2	0	0,00%	0	0,00%
10	0	0,00%	0	0,00%
20	0	0,00%	0	0,00%
30	283	8,01%	13	1,86%
40	3	0,08%	1	0,14%
50	77	2,18%	2	0,29%
60	9	0,25%	1	0,14%
70	11	0,31%	3	0,43%
80	5	0,14%	3	0,43%
90	0	0,00%	0	0,00%
100	70	1,98%	22	3,14%
200	0	0,00%	0	0,00%
300	7	0,20%	4	0,57%
400	0	0,00%	0	0,00%
500	0	0,00%	0	0,00%
600	2	0,06%	1	0,14%
700	0	0,00%	0	0,00%
800	0	0,00%	0	0,00%
900	314	8,89%	0	0,00%
1000	2 751	77,89%	650	92,86%
2000	0	0,00%	0	0,00%
3000	0	0,00%	0	0,00%
4000	0	0,00%	0	0,00%
5000	0	0,00%	0	0,00%
6000	0	0,00%	0	0,00%
7000	0	0,00%	0	0,00%
8000	0	0,00%	0	0,00%
9000	0	0,00%	0	0,00%

Przepustowość [Mb/s]	Liczba zasięgów	Udział %	Liczba punktów adresowych	Udział %
10000	0	0,00%	0	0,00%
SUMA	3 532	100%	700	100%

W tabeli nr 13.1.4 przedstawiono liczbę zasięgów w gminie w zależności od rodzaju medium.

Tabela 13.1.4: Liczba zasięgów z podziałem na medium.		
Medium	Liczba zasięgów	Udział %
światłowodowe	3 067	86,83%
kablowe współosiowe miedziane	75	2,12%
kablowe parowe miedziane	319	9,03%
radiowe (FWA)	71	2,01%
SUMA	3 532	100%

Plany inwestycyjne (komercyjne)

W gminie zostało zgłoszonych 0 planowanych inwestycji w punktach adresowych. Zgłoszone plany inwestycyjne przewidują objęcie w kolejnych 3 latach zasięgiem stacjonarnego dostępu do usług szerokopasmowych:

- 0 punktów adresowych znajdujących się już w zasięgu rzeczywistym;
- 0 punktów adresowych znajdujących się już w zasięgu wyłącznie hurtowym;
- 0 punktów adresowych znajdujących się już w zasięgu teoretycznym;
- 0 punktów adresowych znajdujących się w planie inwestycyjnym ze środków publicznych;
- 0 punktów adresowych znajdujących się w więcej niż jednym planie inwestycyjnym ze środków prywatnych;
- 0 punktów adresowych będących białymi plamami (bez zasięgu).

Plany inwestycyjne realizowane ze środków publicznych

W gminie realizowane są plany inwestycyjne ze środków publicznych obejmujące 359 punktów adresowych. Realizowany jest 1 projekt z KPO i 0 projektów z FER. Dane pochodzą z systemu SIMBA i odnoszą się do umów o dofinansowanie zawartych do dnia 31 grudnia 2025.

W tabeli nr 13.1.5 przedstawiono liczbę punktów adresowych na terenie gminy, objętych planami inwestycyjnymi do zrealizowania ze środków publicznych.

Tabela 13.1.5: Liczba punktów adresowych ze zgłoszonymi planami inwestycyjnymi realizowanymi ze środków publicznych.		
Numer projektu	Beneficjent	Liczba PA
KPOD.05.02-IW.06-0048/23	ORANGE POLSKA SPÓŁKA AKCYJNA	359
SUMA		359

Mapa planów inwestycyjnych

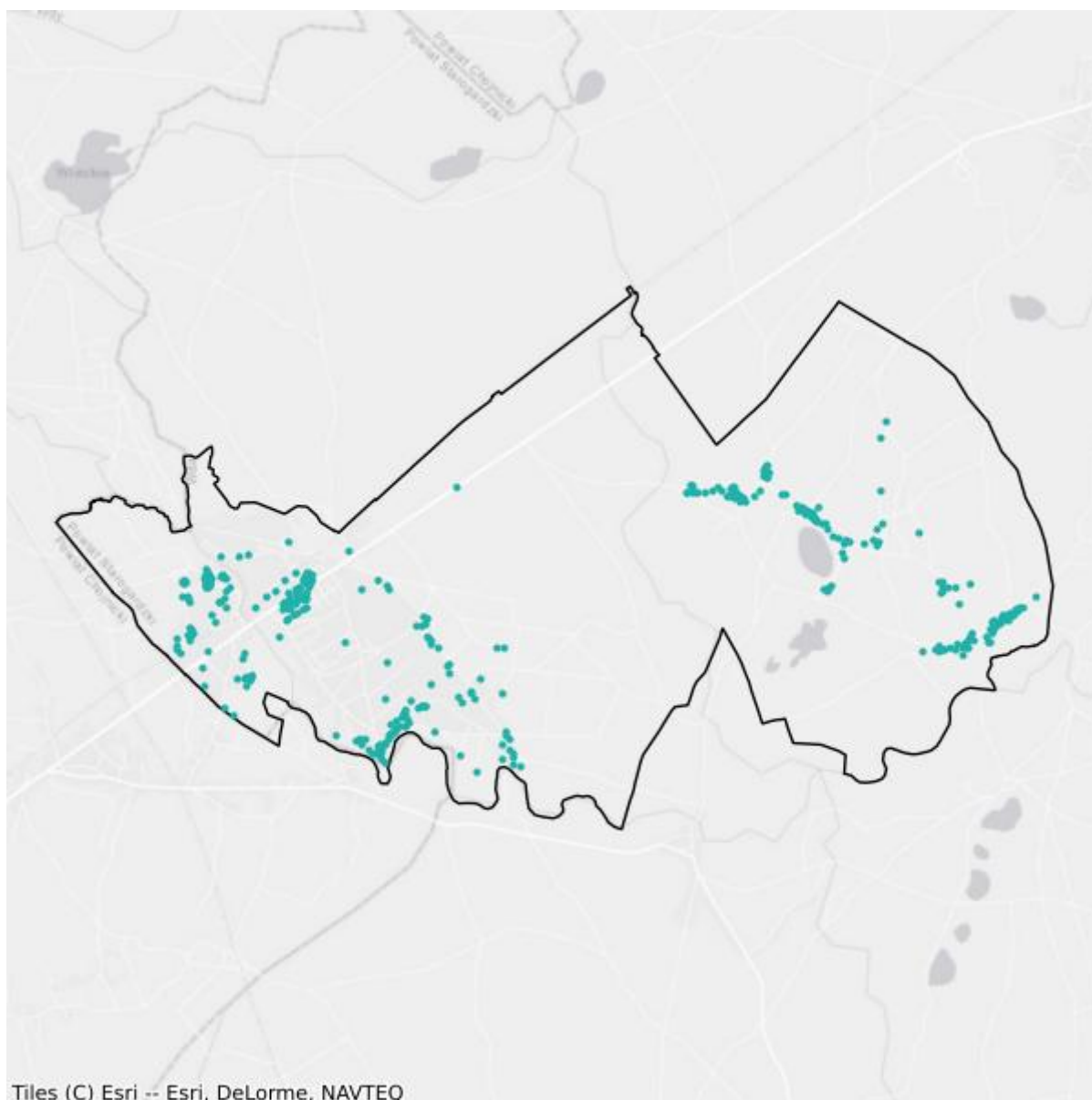

- Plany inwestycyjne realizowane ze środków prywatnych
- Plany inwestycyjne realizowane ze środków publicznych

Mapa białych plam

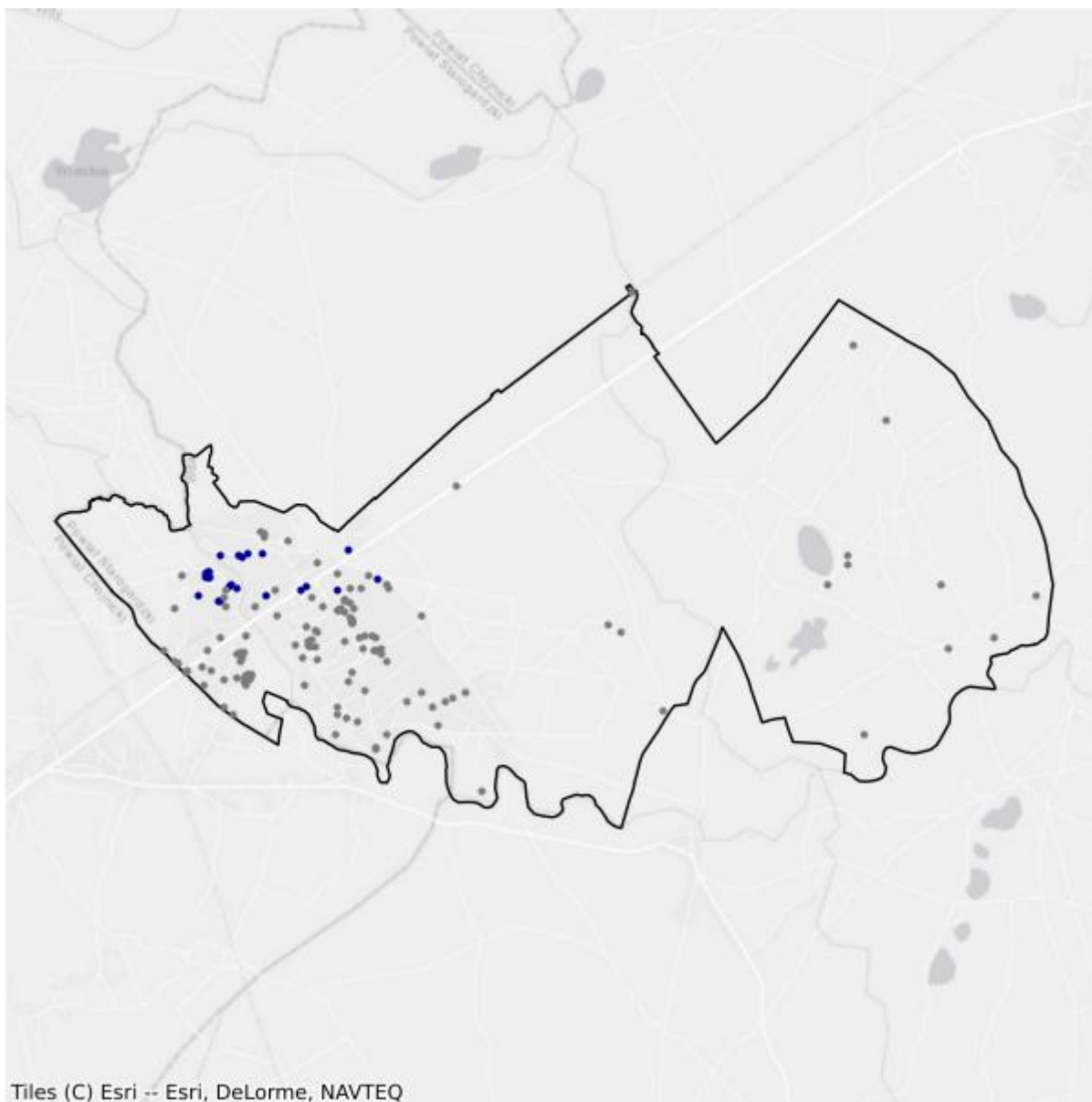

- Białe plamy
- W zasięgu poniżej 100 Mb/s

13.2. Gmina Skórcz

TERC: 2213021

Statystyki ogólne

W gminie jest 838 punktów adresowych. Na koniec grudnia 2025 roku w zasięgu stacjonarnego dostępu do usług szerokopasmowych było 835 punktów adresowych. Na wskazanym obszarze było 199 białych plam NGA, w tym 3 pozostały bez żadnego zasięgu. Od 1 stycznia 2023 do 31 grudnia 2025 roku obywatele zgłosili 18 zapotrzebowań na internet i 0 weryfikacji danych w systemie internet.gov.pl.

W tabeli nr 13.2.1 przedstawiono przedsiębiorców telekomunikacyjnych działających na terenie gminy i świadczących usługi stacjonarnego dostępu do usług szerokopasmowych.

Tabela 13.2.1: Podmiot w zależności od rodzaju usług.			
Podmiot	Detal	Hurt	Hurt-Detal
"NETIA" SPÓŁKA AKCYJNA			X
"P4 SPÓŁKA Z OGRANICZONĄ ODPOWIEDZIALNOŚCIĄ"	X		
EXATEL SPÓŁKA AKCYJNA	X		
GECKONET SPÓŁKA Z OGRANICZONĄ ODPOWIEDZIALNOŚCIĄ	X		
INEA SPÓŁKA Z OGRANICZONĄ ODPOWIEDZIALNOŚCIĄ	X		
IRENEUSZ CZAPIEWSKI TELE-SAT	X		
KRZYSZTOF CZAPIEWSKI TELE-SAT KRZYSZTOF CZAPIEWSKI	X		
LANDTECH SPÓŁKA Z OGRANICZONĄ ODPOWIEDZIALNOŚCIĄ	X		
NAUKOWA I AKADEMICKA SIEĆ KOMPUTEROWA - PAŃSTWOWY INSTYTUT BADAWCZY	X		
ORANGE POLSKA SPÓŁKA AKCYJNA	X	X	X
POLKOMTEL SPÓŁKA Z OGRANICZONĄ ODPOWIEDZIALNOŚCIĄ	X		
RFC INTERNET SPÓŁKA Z OGRANICZONĄ ODPOWIEDZIALNOŚCIĄ	X		
T-MOBILE POLSKA SPÓŁKA AKCYJNA	X		
TOWERLINK POLAND SPÓŁKA Z OGRANICZONĄ ODPOWIEDZIALNOŚCIĄ		X	
VECTRA SPÓŁKA AKCYJNA	X		
ZIPNET SPÓŁKA Z OGRANICZONĄ ODPOWIEDZIALNOŚCIĄ	X		
ŚWIATŁOWÓD INWESTYCJE SPÓŁKA Z OGRANICZONĄ ODPOWIEDZIALNOŚCIĄ		X	

W tabeli nr 13.2.2 przedstawiono liczbowy i procentowy podział na punkty adresowe w zależności od rodzaju zasięgu na terenie gminy.

Tabela 13.2.2: Podział na rodzaje usług i zasięgów.		
	Liczba adresów	Udział %
Rzeczywisty	795	94,87%
Hurtowy (wyłącznie)	27	3,22%
Teoretyczny (wyłącznie)	13	1,55%
Brak zasięgu	3	0,36%
SUMA	838	100%

Zasięgi sieci

W tabeli nr 13.2.3 przedstawiono liczbowo i procentowo liczbę zasięgów oraz liczbę punktów adresowych na terenie gminy w zależności od przepustowości.

Tabela 13.2.3: Liczba zasięgów i adresów w podziale na przepustowość.				
Przepustowość [Mb/s]	Liczba zasięgów	Udział %	Liczba punktów adresowych	Udział %
2	1	0,02%	1	0,12%
10	0	0,00%	0	0,00%
20	0	0,00%	0	0,00%
30	694	10,93%	13	1,56%
40	171	2,69%	2	0,24%
50	2 810	44,25%	173	20,72%
60	103	1,62%	3	0,36%
70	72	1,13%	4	0,48%
80	2	0,03%	0	0,00%
90	0	0,00%	0	0,00%
100	45	0,71%	16	1,92%
200	0	0,00%	0	0,00%
300	0	0,00%	0	0,00%
400	0	0,00%	0	0,00%
500	0	0,00%	0	0,00%
600	20	0,31%	10	1,20%
700	0	0,00%	0	0,00%
800	0	0,00%	0	0,00%
900	305	4,80%	0	0,00%
1000	2 119	33,37%	609	72,93%
2000	8	0,13%	4	0,48%
3000	0	0,00%	0	0,00%
4000	0	0,00%	0	0,00%

Przepustowość [Mb/s]	Liczba zasięgów	Udział %	Liczba punktów adresowych	Udział %
5000	0	0,00%	0	0,00%
6000	0	0,00%	0	0,00%
7000	0	0,00%	0	0,00%
8000	0	0,00%	0	0,00%
9000	0	0,00%	0	0,00%
10000	0	0,00%	0	0,00%
SUMA	6 350	100%	835	100%

W tabeli nr 13.2.4 przedstawiono liczbę zasięgów w gminie w zależności od rodzaju medium.

Tabela 13.2.4: Liczba zasięgów z podziałem na medium.		
Medium	Liczba zasięgów	Udział %
światłowodowe	2 497	39,32%
kablowe współosiowe miedziane	0	0,00%
kablowe parowe miedziane	1 132	17,83%
radiowe (FWA)	2 721	42,85%
SUMA	6 350	100%

Plany inwestycyjne (komercyjne)

W gminie zostały zgłoszone 322 planowane inwestycje w punktach adresowych. Zgłoszone plany inwestycyjne przewidują objęcie w kolejnych 3 latach zasięgiem stacjonarnego dostępu do usług szerokopasmowych:

- 320 punktów adresowych znajdujących się już w zasięgu rzeczywistym;
- 2 punkty adresowe znajdujące się już w zasięgu wyłącznie hurtowym;
- 0 punktów adresowych znajdujących się już w zasięgu teoretycznym;
- 10 punktów adresowych znajdujących się w planie inwestycyjnym ze środków publicznych;
- 0 punktów adresowych znajdujących się w więcej niż jednym planie inwestycyjnym ze środków prywatnych;
- 0 punktów adresowych będących białymi plamami (bez zasięgu).

Plany inwestycyjne realizowane ze środków publicznych

W gminie realizowane są plany inwestycyjne ze środków publicznych obejmujące 114 punktów adresowych. Realizowany jest 1 projekt z KPO i 0 projektów z FERC. Dane pochodzą z systemu SIMBA i odnoszą się do umów o dofinansowanie zawartych do dnia 31 grudnia 2025.

W tabeli nr 13.2.5 przedstawiono liczbę punktów adresowych na terenie gminy, objętych planami inwestycyjnymi do zrealizowania ze środków publicznych.

Tabela 13.2.5: Liczba punktów adresowych ze zgłoszonymi planami inwestycyjnymi realizowanymi ze środków publicznych.

Numer projektu	Beneficjent	Liczba PA
KPOD.05.02-IW. 06-0096/24	GECKONET SPÓŁKA Z OGRANICZONĄ ODPOWIEDZIALNOŚCIĄ	114
SUMA		114

Mapa planów inwestycyjnych

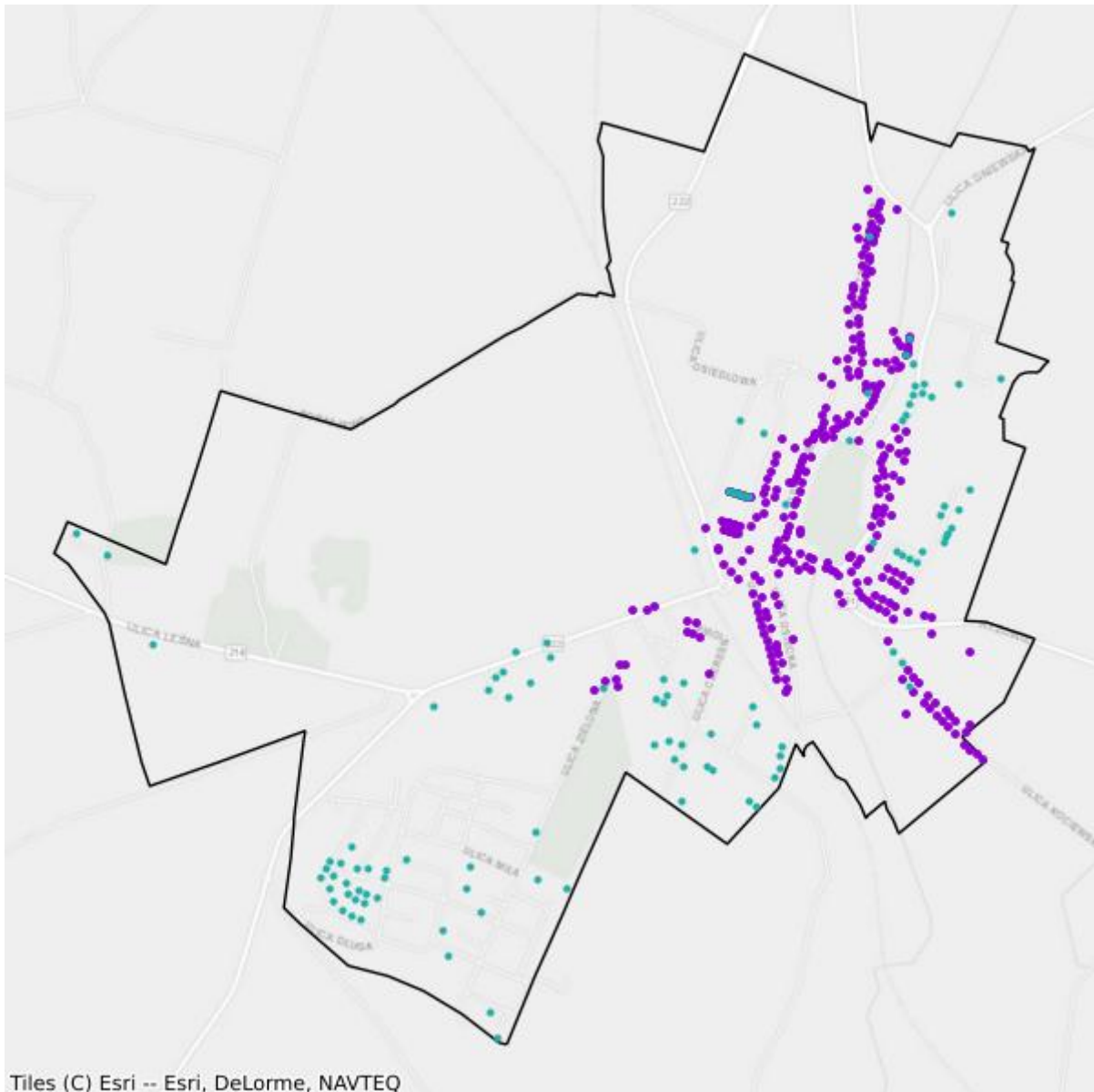

- Plany inwestycyjne realizowane ze środków prywatnych
- Plany inwestycyjne realizowane ze środków publicznych

Mapa białych plam

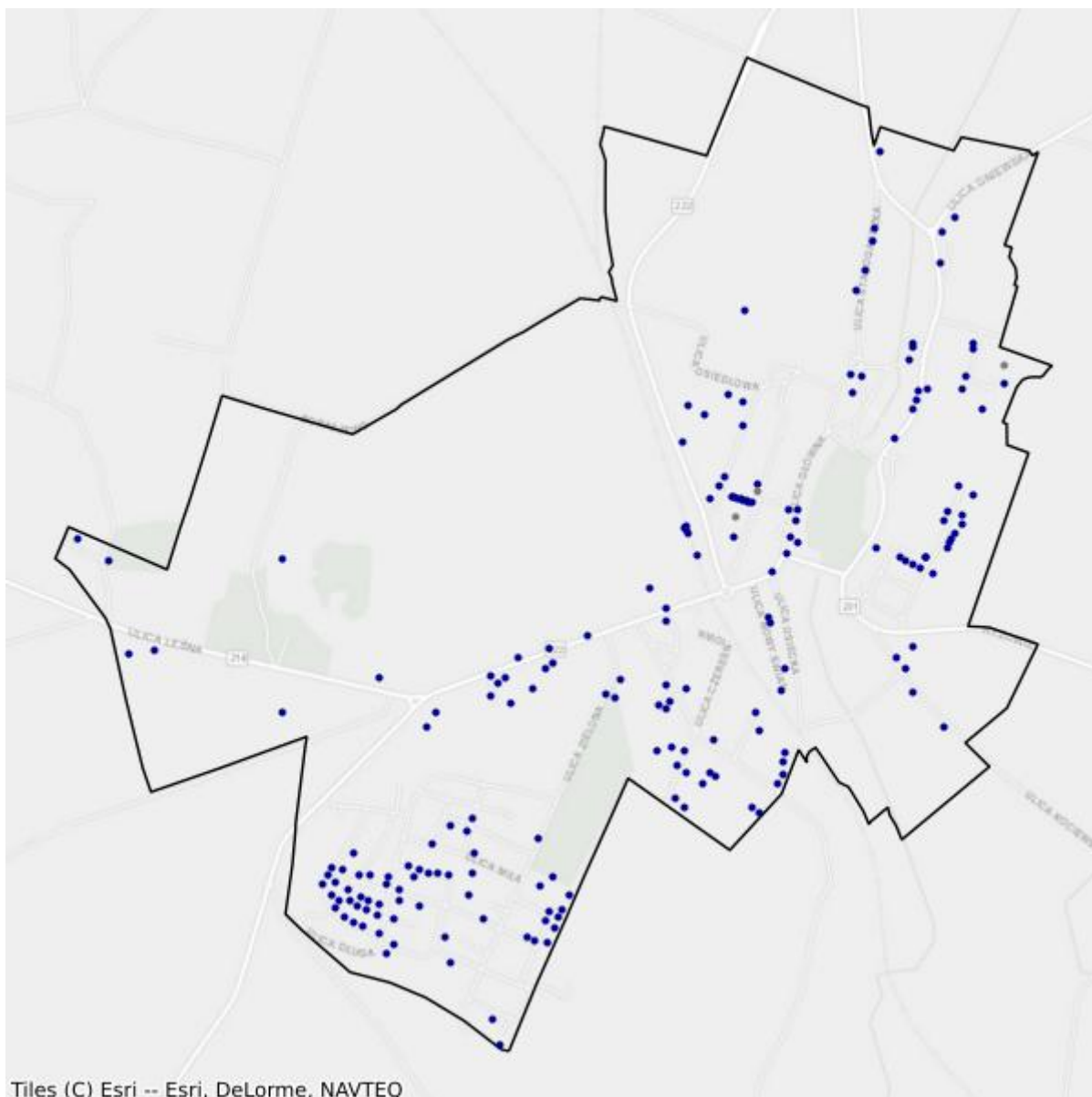

- Białe plamy
- W zasięgu poniżej 100 Mb/s

13.3. Gmina Starogard Gdański

TERC: 2213031

Statystyki ogólne

W gminie jest 7 327 punktów adresowych. Na koniec grudnia 2025 roku w zasięgu stacjonarnego dostępu do usług szerokopasmowych było 7 218 punktów adresowych. Na wskazanym obszarze było 2 345 białych plam NGA, w tym 109 pozostało bez żadnego zasięgu. Od 1 stycznia 2023 do 31 grudnia 2025 roku obywatele zgłosili 237 zapotrzebowań na internet i 13 weryfikacji danych w systemie internet.gov.pl.

W tabeli nr 13.3.1 przedstawiono przedsiębiorców telekomunikacyjnych działających na terenie gminy i świadczących usługi stacjonarnego dostępu do usług szerokopasmowych.

Tabela 13.3.1: Podmiot w zależności od rodzaju usług.			
Podmiot	Detal	Hurt	Hurt-Detal
"NETIA" SPÓŁKA AKCYJNA			X
"P4 SPÓŁKA Z OGRANICZONĄ ODPOWIEDZIALNOŚCIĄ"	X		
"STARNET TELECOM" SPÓŁKA Z OGRANICZONĄ ODPOWIEDZIALNOŚCIĄ			X
CITIMEDIA.PL SPÓŁKA Z OGRANICZONĄ ODPOWIEDZIALNOŚCIĄ			X
EXATEL SPÓŁKA AKCYJNA	X		
GECKONET SPÓŁKA Z OGRANICZONĄ ODPOWIEDZIALNOŚCIĄ	X		
INEA SPÓŁKA Z OGRANICZONĄ ODPOWIEDZIALNOŚCIĄ	X		
ITH SPÓŁKA Z OGRANICZONĄ ODPOWIEDZIALNOŚCIĄ	X		
LANDTECH SPÓŁKA Z OGRANICZONĄ ODPOWIEDZIALNOŚCIĄ	X		
MULTIMEDIA POLSKA BIZNES SPÓŁKA AKCYJNA	X		
MULTIMEDIA POLSKA SPÓŁKA Z OGRANICZONĄ ODPOWIEDZIALNOŚCIĄ		X	X
NASK SPÓŁKA AKCYJNA	X		
NAUKOWA I AKADEMICKA SIEĆ KOMPUTEROWA - PAŃSTWOWY INSTYTUT BADAWCZY	X		
ORANGE POLSKA SPÓŁKA AKCYJNA	X	X	X
POLKOMTEL SPÓŁKA Z OGRANICZONĄ ODPOWIEDZIALNOŚCIĄ	X		
POLSKI ŚWIATŁOWÓD OTWARTY SPÓŁKA Z OGRANICZONĄ ODPOWIEDZIALNOŚCIĄ		X	
RFC INTERNET SPÓŁKA Z OGRANICZONĄ ODPOWIEDZIALNOŚCIĄ	X		
SQS POLSKA SZYMON WYSOKIŃSKI	X		

Podmiot	Detal	Hurt	Hurt-Detal
T-MOBILE POLSKA SPÓŁKA AKCYJNA	X		
TOWERLINK POLAND SPÓŁKA Z OGRANICZONĄ ODPOWIEDZIALNOŚCIĄ		X	
VECTRA SPÓŁKA AKCYJNA	X		
ZIPNET SPÓŁKA Z OGRANICZONĄ ODPOWIEDZIALNOŚCIĄ	X		
ŚWIATŁOWÓD INWESTYCJE SPÓŁKA Z OGRANICZONĄ ODPOWIEDZIALNOŚCIĄ		X	

W tabeli nr 13.3.2 przedstawiono liczbowy i procentowy podział na punkty adresowe w zależności od rodzaju zasięgu na terenie gminy.

Tabela 13.3.2: Podział na rodzaje usług i zasięgów.

	Liczba adresów	Udział %
Rzeczywisty	5 285	72,13%
Hurtowy (wyłącznie)	1 116	15,23%
Teoretyczny (wyłącznie)	817	11,15%
Brak zasięgu	109	1,49%
SUMA	7 327	100%

Zasięgi sieci

W tabeli nr 13.3.3 przedstawiono liczbowo i procentowo liczbę zasięgów oraz liczbę punktów adresowych na terenie gminy w zależności od przepustowości.

Tabela 13.3.3: Liczba zasięgów i adresów w podziale na przepustowość.

Przepustowość [Mb/s]	Liczba zasięgów	Udział %	Liczba punktów adresowych	Udział %
2	6 915	12,06%	42	0,58%
10	2 015	3,51%	42	0,58%
20	166	0,29%	2	0,03%
30	5 075	8,85%	123	1,70%
40	1 265	2,21%	28	0,39%
50	14 434	25,17%	1 948	26,99%
60	428	0,75%	31	0,43%
70	167	0,29%	2	0,03%
80	40	0,07%	16	0,22%
90	18	0,03%	2	0,03%
100	49	0,09%	7	0,10%
200	2	0,00%	0	0,00%
300	1	0,00%	0	0,00%
400	0	0,00%	0	0,00%

Przepustowość [Mb/s]	Liczba zasięgów	Udział %	Liczba punktów adresowych	Udział %
500	3	0,01%	1	0,01%
600	0	0,00%	0	0,00%
700	0	0,00%	0	0,00%
800	0	0,00%	0	0,00%
900	3 911	6,82%	2	0,03%
1000	21 163	36,91%	4 169	57,76%
2000	1 520	2,65%	716	9,92%
3000	0	0,00%	0	0,00%
4000	0	0,00%	0	0,00%
5000	129	0,22%	52	0,72%
6000	2	0,00%	1	0,01%
7000	0	0,00%	0	0,00%
8000	35	0,06%	33	0,46%
9000	0	0,00%	0	0,00%
10000	2	0,00%	1	0,01%
SUMA	57 340	100%	7 218	100%

W tabeli nr 13.3.4 przedstawiono liczbę zasięgów w gminie w zależności od rodzaju medium.

Tabela 13.3.4: Liczba zasięgów z podziałem na medium.

Medium	Liczba zasięgów	Udział %
światłowodowe	19 724	34,40%
kablowe współosiowe miedziane	7 061	12,31%
kablowe parowe miedziane	16 781	29,27%
radiowe (FWA)	13 774	24,02%
SUMA	57 340	100%

Plany inwestycyjne (komercyjne)

W gminie zostało zgłoszonych 3 225 planowanych inwestycji w punktach adresowych. Zgłoszone plany inwestycyjne przewidują objęcie w kolejnych 3 latach zasięgiem stacjonarnego dostępu do usług szerokopasmowych:

- 1 992 punkty adresowe znajdujące się już w zasięgu rzeczywistym;
- 591 punktów adresowych znajdujących się już w zasięgu wyłącznie hurtowym;
- 229 punktów adresowych znajdujących się już w zasięgu teoretycznym;
- 34 punkty adresowe znajdujące się w planie inwestycyjnym ze środków publicznych;
- 387 punktów adresowych znajdujących się w więcej niż jednym planie inwestycyjnym ze środków prywatnych;
- 20 punktów adresowych będących białymi plamami (bez zasięgu).

Plany inwestycyjne realizowane ze środków publicznych

W gminie realizowane są plany inwestycyjne ze środków publicznych obejmujące 661 punktów adresowych. Realizowany jest 1 projekt z KPO i 0 projektów z FERC. Dane pochodzą z systemu SIMBA i odnoszą się do umów o dofinansowanie zawartych do dnia 31 grudnia 2025.

W tabeli nr 13.3.5 przedstawiono liczbę punktów adresowych na terenie gminy, objętych planami inwestycyjnymi do zrealizowania ze środków publicznych.

Tabela 13.3.5: Liczba punktów adresowych ze zgłoszonymi planami inwestycyjnymi realizowanymi ze środków publicznych.		
Numer projektu	Beneficjent	Liczba PA
KPOD.05.02-IW. 06-0096/24	GECKONET SPÓŁKA Z OGRANICZONĄ ODPOWIEDZIALNOŚCIĄ	661
SUMA		661

Mapa planów inwestycyjnych

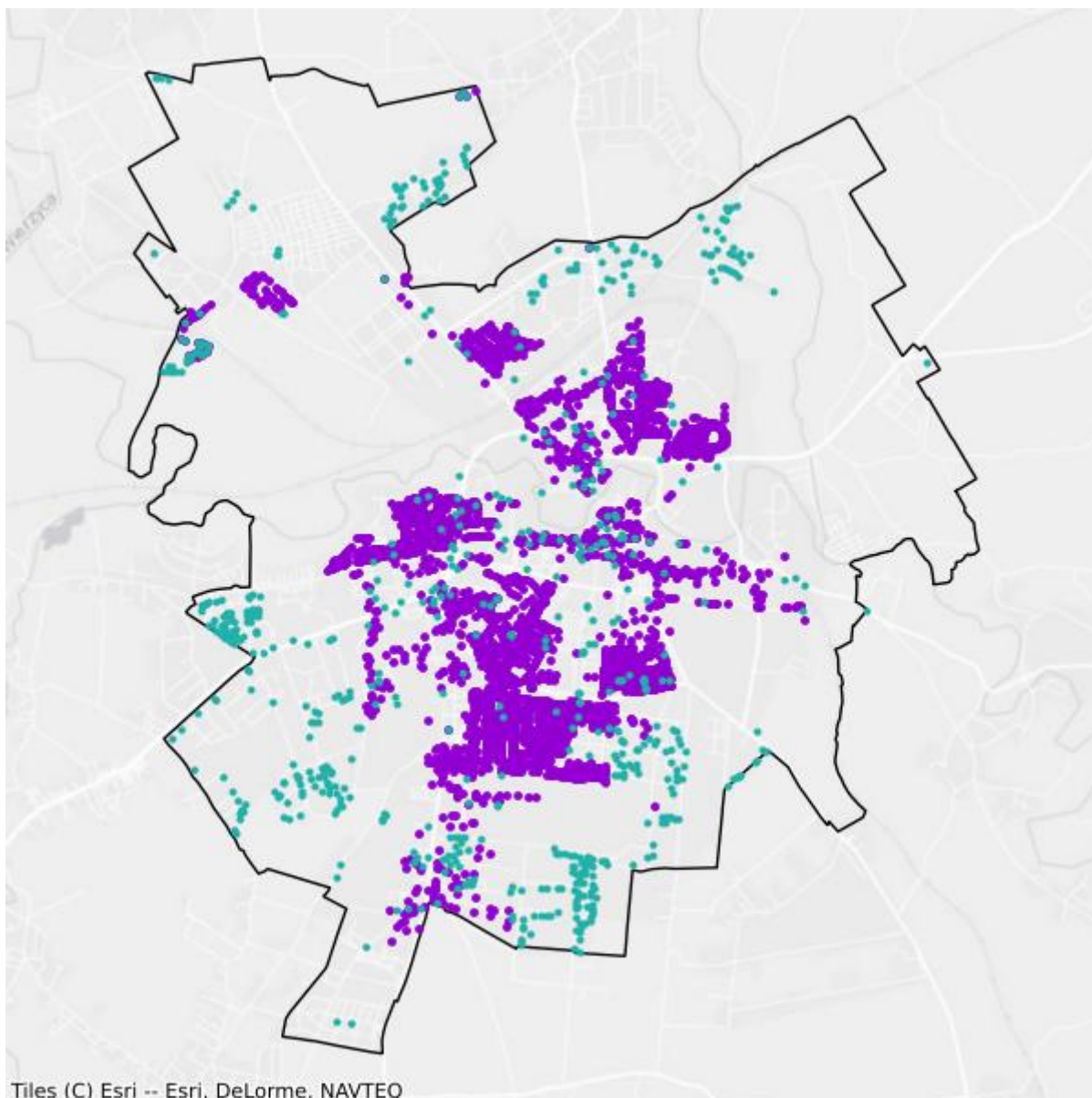

- Plany inwestycyjne realizowane ze środków prywatnych
- Plany inwestycyjne realizowane ze środków publicznych

Mapa białych plam

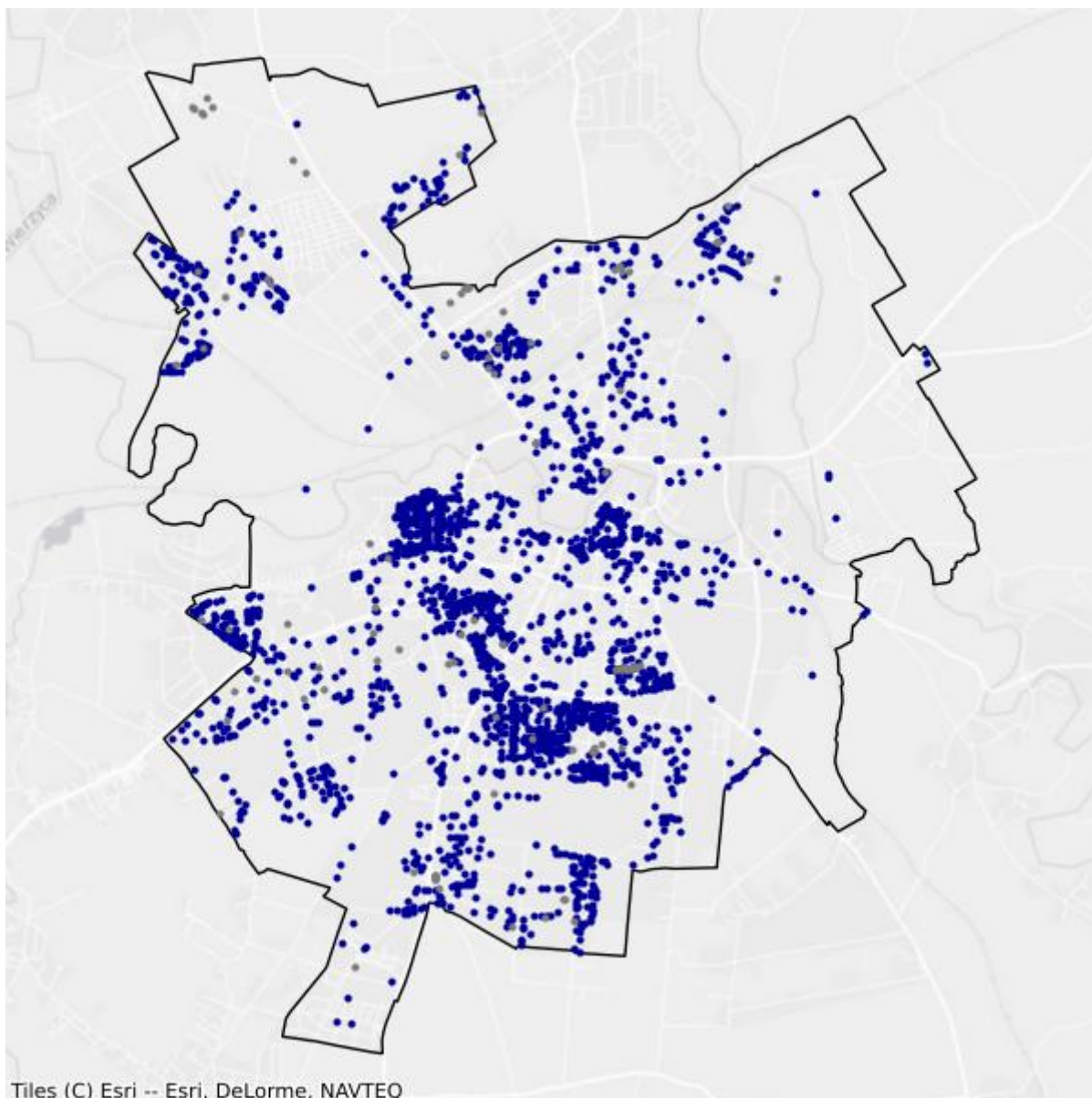

- Białe plamy
- W zasięgu poniżej 100 Mb/s

13.4. Gmina Bobowo

TERC: 2213042

Statystyki ogólne

W gminie jest 911 punktów adresowych. Na koniec grudnia 2025 roku w zasięgu stacjonarnego dostępu do usług szerokopasmowych były 863 punkty adresowe. Na wskazanym obszarze było 898 białych plam NGA, w tym 48 pozostało bez żadnego zasięgu. Od 1 stycznia 2023 do 31 grudnia 2025 roku obywatele zgłosili 38 zapotrzebowań na internet i 2 weryfikacje danych w systemie internet.gov.pl.

W tabeli nr 13.4.1 przedstawiono przedsiębiorców telekomunikacyjnych działających na terenie gminy i świadczących usługi stacjonarnego dostępu do usług szerokopasmowych.

Tabela 13.4.1: Podmiot w zależności od rodzaju usług.			
Podmiot	Detal	Hurt	Hurt-Detal
"NETIA" SPÓŁKA AKCYJNA			X
"P4 SPÓŁKA Z OGRANICZONĄ ODPOWIEDZIALNOŚCIĄ"	X		
EXATEL SPÓŁKA AKCYJNA	X		
GECKONET SPÓŁKA Z OGRANICZONĄ ODPOWIEDZIALNOŚCIĄ	X		
KRZYSZTOF CZAPIEWSKI TELE-SAT KRZYSZTOF CZAPIEWSKI	X		
NAUKOWA I AKADEMICKA SIEĆ KOMPUTEROWA - PAŃSTWOWY INSTYTUT BADAWCZY	X		
ORANGE POLSKA SPÓŁKA AKCYJNA		X	X
POLKOMTEL SPÓŁKA Z OGRANICZONĄ ODPOWIEDZIALNOŚCIĄ	X		
RFC INTERNET SPÓŁKA Z OGRANICZONĄ ODPOWIEDZIALNOŚCIĄ	X		
T-MOBILE POLSKA SPÓŁKA AKCYJNA	X		
TOWERLINK POLAND SPÓŁKA Z OGRANICZONĄ ODPOWIEDZIALNOŚCIĄ		X	
VECTRA SPÓŁKA AKCYJNA	X		
ZIPNET SPÓŁKA Z OGRANICZONĄ ODPOWIEDZIALNOŚCIĄ	X		

W tabeli nr 13.4.2 przedstawiono liczbowy i procentowy podział na punkty adresowe w zależności od rodzaju zasięgu na terenie gminy.

Tabela 13.4.2: Podział na rodzaje usług i zasięgów.		
	Liczba adresów	Udział %
Rzeczywisty	263	28,87%

	Liczba adresów	Udział %
Hurtowy (wyłącznie)	100	10,98%
Teoretyczny (wyłącznie)	500	54,88%
Brak zasięgu	48	5,27%
SUMA	911	100%

Zasięgi sieci

W tabeli nr 13.4.3 przedstawiono liczbowo i procentowo liczbę zasięgów oraz liczbę punktów adresowych na terenie gminy w zależności od przepustowości.

Tabela 13.4.3: Liczba zasięgów i adresów w podziale na przepustowość.					
Przepustowość [Mb/s]	Liczba zasięgów	Udział %	Liczba punktów adresowych	Udział %	
2	0	0,00%	0	0,00%	
10	1	0,03%	0	0,00%	
20	0	0,00%	0	0,00%	
30	324	10,81%	5	0,58%	
40	86	2,87%	0	0,00%	
50	2 400	80,08%	809	93,74%	
60	90	3,00%	30	3,48%	
70	6	0,20%	2	0,23%	
80	4	0,13%	4	0,46%	
90	0	0,00%	0	0,00%	
100	1	0,03%	0	0,00%	
200	0	0,00%	0	0,00%	
300	0	0,00%	0	0,00%	
400	0	0,00%	0	0,00%	
500	0	0,00%	0	0,00%	
600	0	0,00%	0	0,00%	
700	0	0,00%	0	0,00%	
800	0	0,00%	0	0,00%	
900	12	0,40%	0	0,00%	
1000	73	2,44%	13	1,51%	
2000	0	0,00%	0	0,00%	
3000	0	0,00%	0	0,00%	
4000	0	0,00%	0	0,00%	
5000	0	0,00%	0	0,00%	
6000	0	0,00%	0	0,00%	
7000	0	0,00%	0	0,00%	
8000	0	0,00%	0	0,00%	

Przepustowość [Mb/s]	Liczba zasięgów	Udział %	Liczba punktów adresowych	Udział %
9000	0	0,00%	0	0,00%
10000	0	0,00%	0	0,00%
SUMA	2 997	100%	863	100%

W tabeli nr 13.4.4 przedstawiono liczbę zasięgów w gminie w zależności od rodzaju medium.

Tabela 13.4.4: Liczba zasięgów z podziałem na medium.		
Medium	Liczba zasięgów	Udział %
światłowodowe	86	2,87%
kablowe współosiowe miedziane	0	0,00%
kablowe parowe miedziane	560	18,69%
radiowe (FWA)	2 351	78,45%
SUMA	2 997	100%

Plany inwestycyjne (komercyjne)

W gminie zostało zgłoszonych 728 planowanych inwestycji w punktach adresowych. Zgłoszone plany inwestycyjne przewidują objęcie w kolejnych 3 latach zasięgiem stacjonarnego dostępu do usług szerokopasmowych:

- 182 punkty adresowe znajdujące się już w zasięgu rzeczywistym;
- 95 punktów adresowych znajdujących się już w zasięgu wyłącznie hurtowym;
- 312 punktów adresowych znajdujących się już w zasięgu teoretycznym;
- 0 punktów adresowych znajdujących się w planie inwestycyjnym ze środków publicznych;
- 110 punktów adresowych znajdujących się w więcej niż jednym planie inwestycyjnym ze środków prywatnych;
- 17 punktów adresowych będących białymi plamami (bez zasięgu).

Plany inwestycyjne realizowane ze środków publicznych

W gminie realizowane są plany inwestycyjne ze środków publicznych obejmujące 0 punktów adresowych. Realizowanych jest 0 projektów z KPO i 0 projektów z FERC. Dane pochodzą z systemu SIMBA i odnoszą się do umów o dofinansowanie zawartych do dnia 31 grudnia 2025.

W tabeli nr 13.4.5 przedstawiono liczbę punktów adresowych na terenie gminy, objętych planami inwestycyjnymi do zrealizowania ze środków publicznych.

Tabela 13.4.5: Liczba punktów adresowych ze zgłoszonymi planami inwestycyjnymi realizowanymi ze środków publicznych.		
Numer projektu	Beneficjent	Liczba PA
Brak danych		

Mapa planów inwestycyjnych

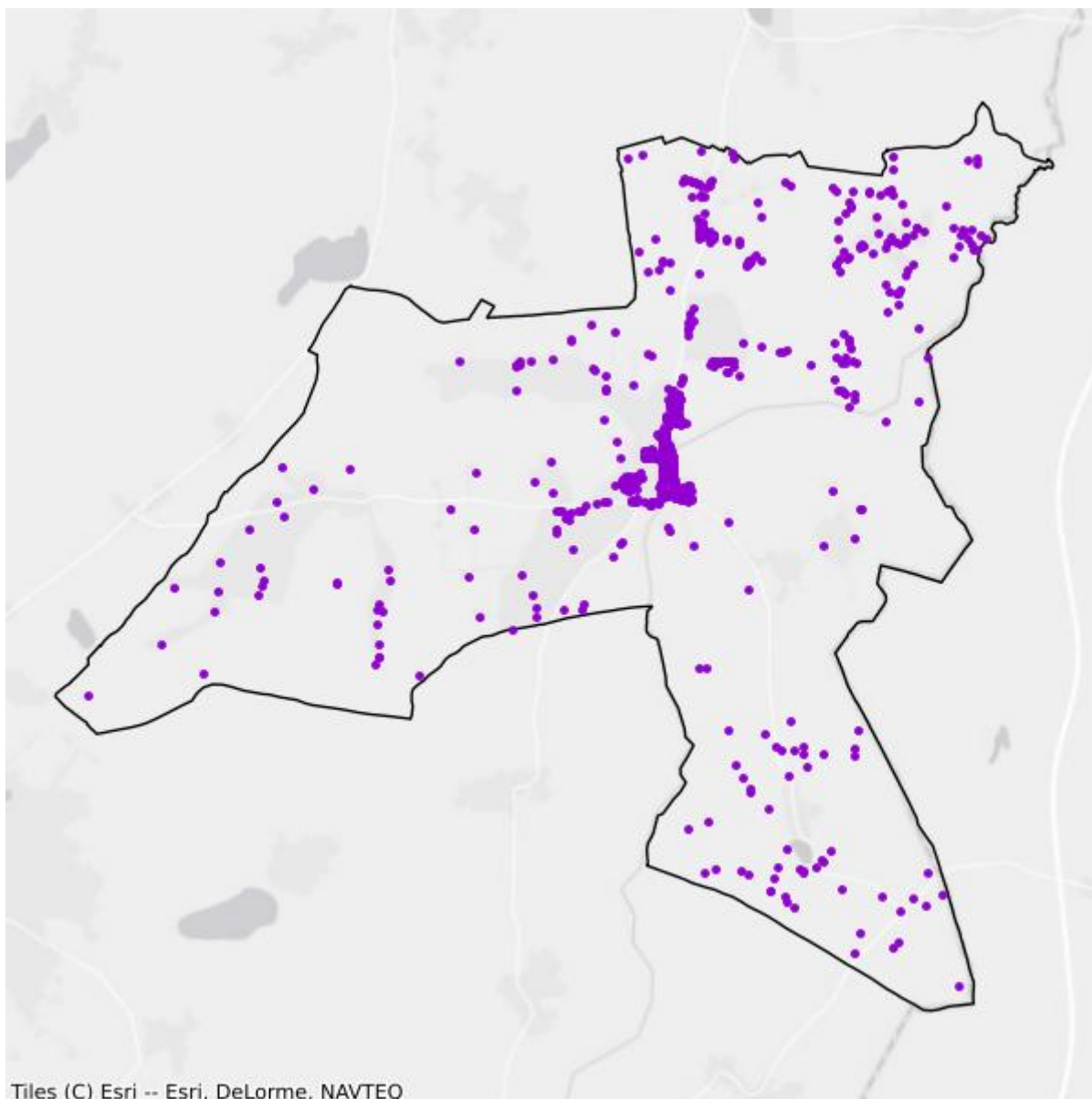

- Plany inwestycyjne realizowane ze środków prywatnych
- Plany inwestycyjne realizowane ze środków publicznych

Mapa białych plam

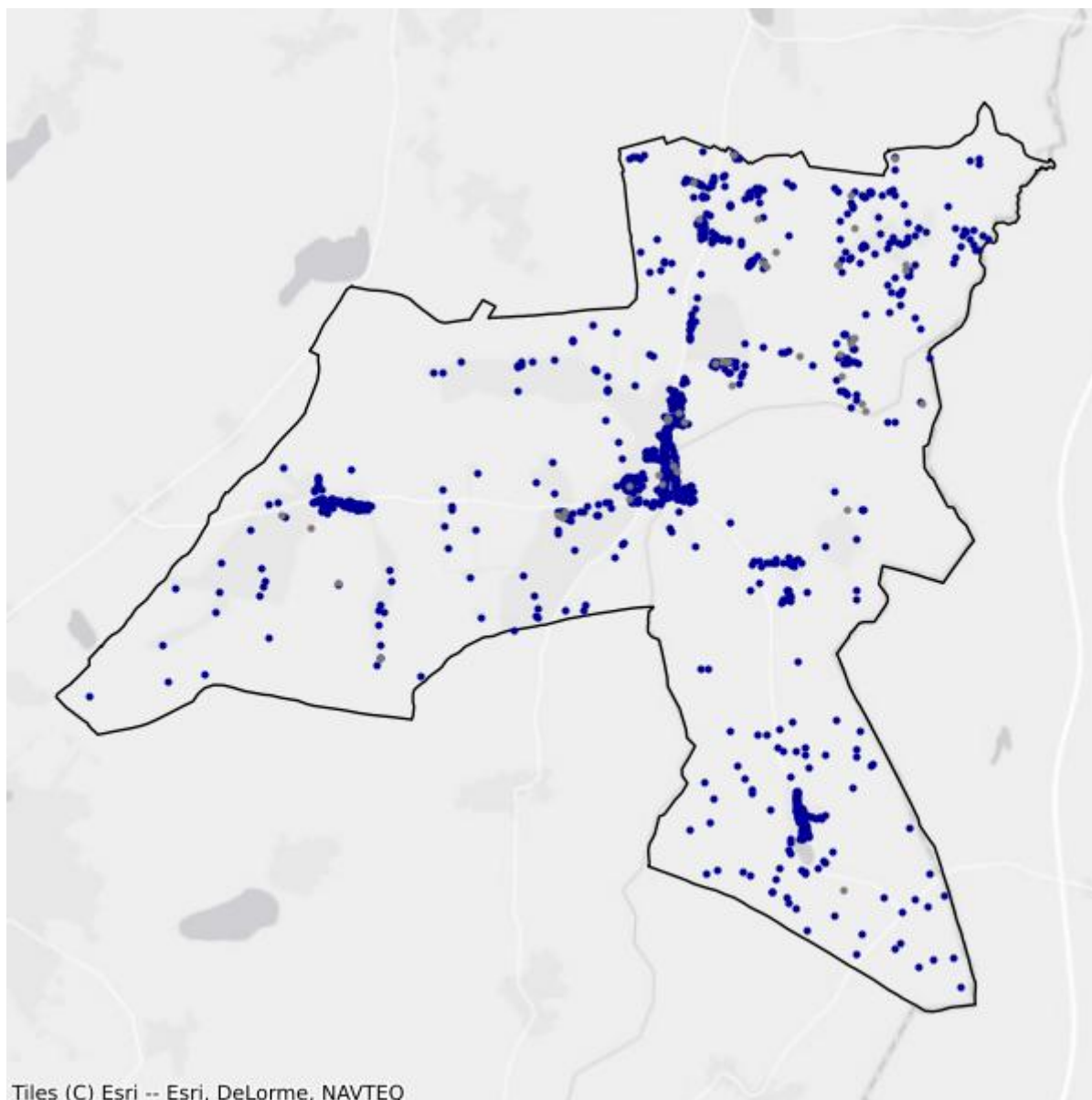

- Białe plamy
- W zasięgu poniżej 100 Mb/s

13.5. Gmina Kaliska

TERC: 2213052

Statystyki ogólne

W gminie jest 2 609 punktów adresowych. Na koniec grudnia 2025 roku w zasięgu stacjonarnego dostępu do usług szerokopasmowych było 1 420 punktów adresowych. Na wskazanym obszarze były 2 182 białe plamy NGA, w tym 1 189 pozostało bez żadnego zasięgu. Od 1 stycznia 2023 do 31 grudnia 2025 roku obywatele zgłosili 74 zapotrzebowania na internet i 3 weryfikacje danych w systemie internet.gov.pl.

W tabeli nr 13.5.1 przedstawiono przedsiębiorców telekomunikacyjnych działających na terenie gminy i świadczących usługi stacjonarnego dostępu do usług szerokopasmowych.

Tabela 13.5.1: Podmiot w zależności od rodzaju usług.			
Podmiot	Detal	Hurt	Hurt-Detal
"NETIA" SPÓŁKA AKCYJNA			X
"P4 SPÓŁKA Z OGRANICZONĄ ODPOWIEDZIALNOŚCIĄ"	X		
GECKONET SPÓŁKA Z OGRANICZONĄ ODPOWIEDZIALNOŚCIĄ	X		
NAUKOWA I AKADEMICKA SIEĆ KOMPUTEROWA - PAŃSTWOWY INSTYTUT BADAWCZY	X		
ORANGE POLSKA SPÓŁKA AKCYJNA		X	X
POLKOMTEL SPÓŁKA Z OGRANICZONĄ ODPOWIEDZIALNOŚCIĄ	X		
RFC INTERNET SPÓŁKA Z OGRANICZONĄ ODPOWIEDZIALNOŚCIĄ	X		
T-MOBILE POLSKA SPÓŁKA AKCYJNA	X		
VECTRA SPÓŁKA AKCYJNA	X		
ZIPNET SPÓŁKA Z OGRANICZONĄ ODPOWIEDZIALNOŚCIĄ	X		

W tabeli nr 13.5.2 przedstawiono liczbowy i procentowy podział na punkty adresowe w zależności od rodzaju zasięgu na terenie gminy.

Tabela 13.5.2: Podział na rodzaje usług i zasięgów.		
	Liczba adresów	Udział %
Rzeczywisty	682	26,14%
Hurtowy (wyłącznie)	379	14,53%
Teoretyczny (wyłącznie)	359	13,76%

	Liczba adresów	Udział %
Brak zasięgu	1 189	45,57%
SUMA	2 609	100%

Zasięgi sieci

W tabeli nr 13.5.3 przedstawiono liczbowo i procentowo liczbę zasięgów oraz liczbę punktów adresowych na terenie gminy w zależności od przepustowości.

Tabela 13.5.3: Liczba zasięgów i adresów w podziale na przepustowość.					
Przepustowość [Mb/s]	Liczba zasięgów	Udział %	Liczba punktów adresowych	Udział %	
2	0	0,00%	0	0,00%	
10	0	0,00%	0	0,00%	
20	0	0,00%	0	0,00%	
30	1 028	18,32%	67	4,72%	
40	333	5,93%	51	3,59%	
50	1 261	22,47%	751	52,89%	
60	234	4,17%	77	5,42%	
70	72	1,28%	26	1,83%	
80	24	0,43%	21	1,48%	
90	0	0,00%	0	0,00%	
100	2	0,04%	1	0,07%	
200	0	0,00%	0	0,00%	
300	0	0,00%	0	0,00%	
400	0	0,00%	0	0,00%	
500	0	0,00%	0	0,00%	
600	0	0,00%	0	0,00%	
700	0	0,00%	0	0,00%	
800	0	0,00%	0	0,00%	
900	374	6,66%	0	0,00%	
1000	2 284	40,70%	426	30,00%	
2000	0	0,00%	0	0,00%	
3000	0	0,00%	0	0,00%	
4000	0	0,00%	0	0,00%	
5000	0	0,00%	0	0,00%	
6000	0	0,00%	0	0,00%	
7000	0	0,00%	0	0,00%	
8000	0	0,00%	0	0,00%	
9000	0	0,00%	0	0,00%	

Przepustowość [Mb/s]	Liczba zasięgów	Udział %	Liczba punktów adresowych	Udział %
10000	0	0,00%	0	0,00%
SUMA	5 612	100%	1 420	100%

W tabeli nr 13.5.4 przedstawiono liczbę zasięgów w gminie w zależności od rodzaju medium.

Tabela 13.5.4: Liczba zasięgów z podziałem na medium.		
Medium	Liczba zasięgów	Udział %
światłowodowe	2 660	47,40%
kablowe współosiowe miedziane	0	0,00%
kablowe parowe miedziane	1 900	33,86%
radiowe (FWA)	1 052	18,75%
SUMA	5 612	100%

Plany inwestycyjne (komercyjne)

W gminie zostało zgłoszonych 1 795 planowanych inwestycji w punktach adresowych. Zgłoszone plany inwestycyjne przewidują objęcie w kolejnych 3 latach zasięgiem stacjonarnego dostępu do usług szerokopasmowych:

- 260 punktów adresowych znajdujących się już w zasięgu rzeczywistym;
- 359 punktów adresowych znajdujących się już w zasięgu wyłącznie hurtowym;
- 265 punktów adresowych znajdujących się już w zasięgu teoretycznym;
- 0 punktów adresowych znajdujących się w planie inwestycyjnym ze środków publicznych;
- 398 punktów adresowych znajdujących się w więcej niż jednym planie inwestycyjnym ze środków prywatnych;
- 513 punktów adresowych będących białymi plamami (bez zasięgu).

Plany inwestycyjne realizowane ze środków publicznych

W gminie realizowane są plany inwestycyjne ze środków publicznych obejmujące 0 punktów adresowych. Realizowanych jest 0 projektów z KPO i 0 projektów z FERC. Dane pochodzą z systemu SIMBA i odnoszą się do umów o dofinansowanie zawartych do dnia 31 grudnia 2025.

W tabeli nr 13.5.5 przedstawiono liczbę punktów adresowych na terenie gminy, objętych planami inwestycyjnymi do zrealizowania ze środków publicznych.

Tabela 13.5.5: Liczba punktów adresowych ze zgłoszonymi planami inwestycyjnymi realizowanymi ze środków publicznych.		
Numer projektu	Beneficjent	Liczba PA
Brak danych		

Mapa planów inwestycyjnych

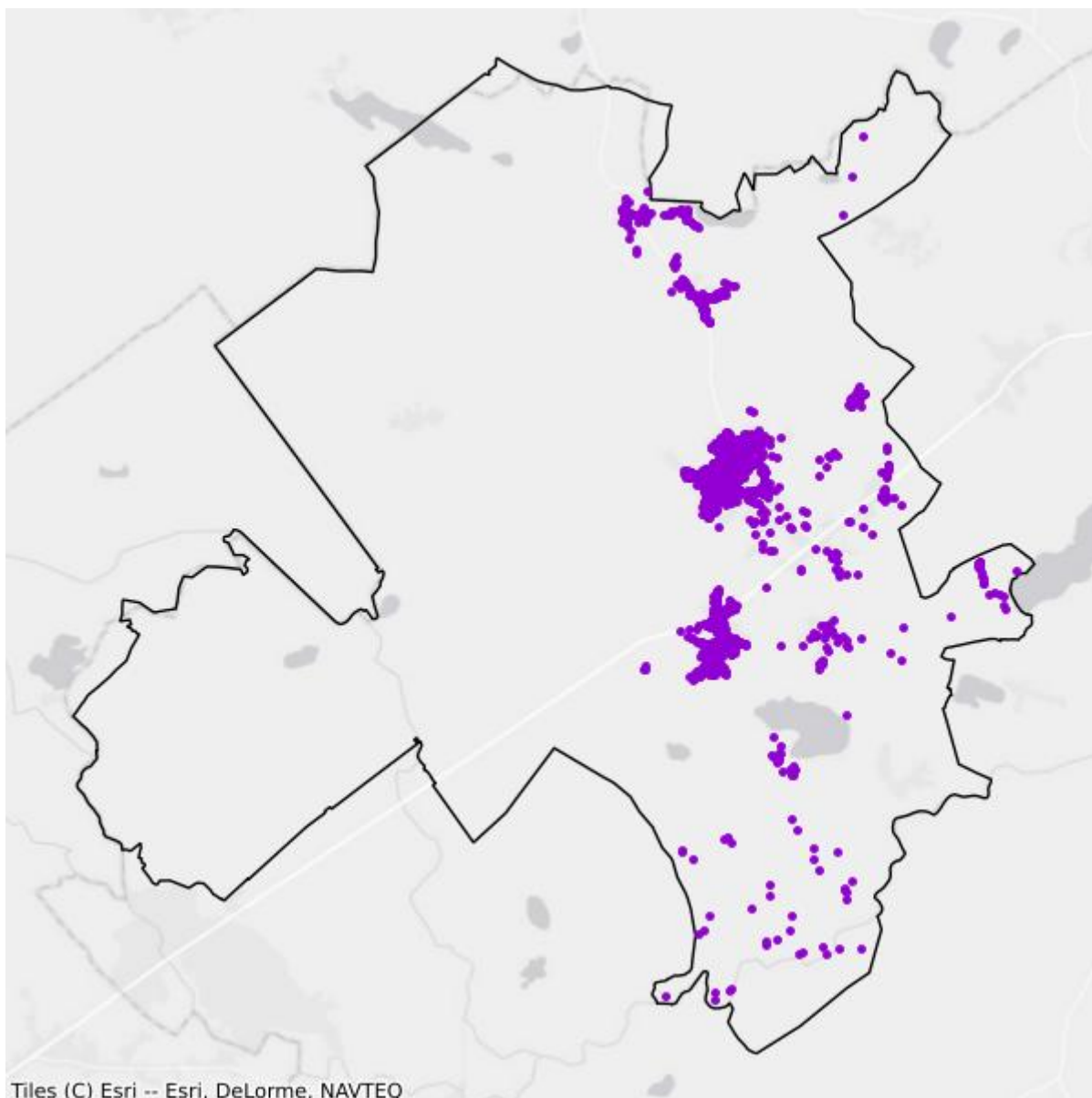

- Plany inwestycyjne realizowane ze środków prywatnych
- Plany inwestycyjne realizowane ze środków publicznych

Mapa białych plam

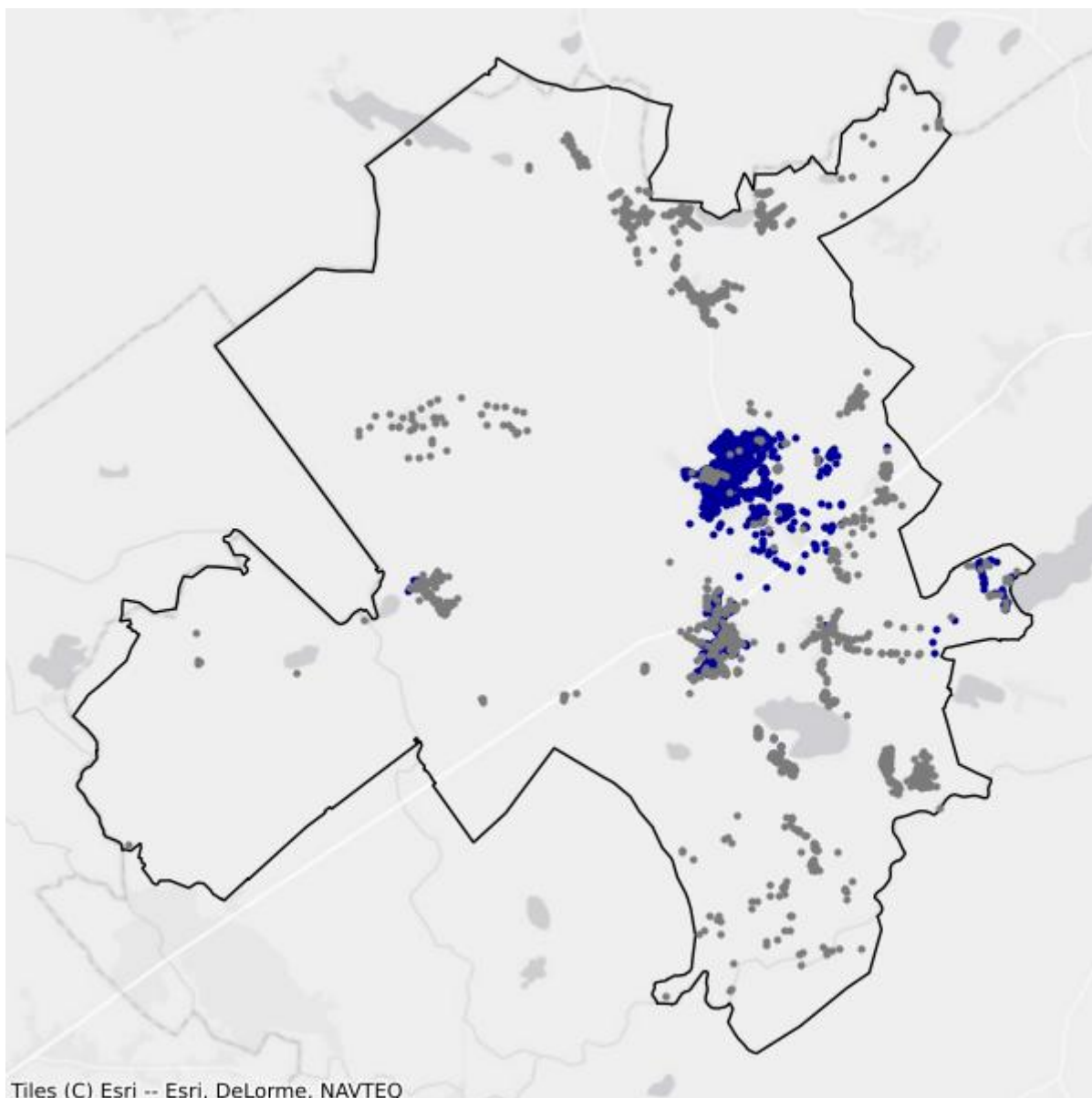

- Białe plamy
- W zasięgu poniżej 100 Mb/s

13.6. Gmina Lubichowo

TERC: 2213062

Statystyki ogólne

W gminie są 3 692 punkty adresowe. Na koniec grudnia 2025 roku w zasięgu stacjonarnego dostępu do usług szerokopasmowych było 3 186 punktów adresowych. Na wskazanym obszarze było 1 489 białych plam NGA, w tym 506 pozostało bez żadnego zasięgu. Od 1 stycznia 2023 do 31 grudnia 2025 roku obywatele zgłosili 121 zapotrzebowań na internet i 8 weryfikacji danych w systemie internet.gov.pl.

W tabeli nr 13.6.1 przedstawiono przedsiębiorców telekomunikacyjnych działających na terenie gminy i świadczących usługi stacjonarnego dostępu do usług szerokopasmowych.

Tabela 13.6.1: Podmiot w zależności od rodzaju usług.			
Podmiot	Detal	Hurt	Hurt-Detal
"NETIA" SPÓŁKA AKCYJNA			X
"P4 SPÓŁKA Z OGRANICZONĄ ODPOWIEDZIALNOŚCIĄ"	X		
EXATEL SPÓŁKA AKCYJNA	X		
GECKONET SPÓŁKA Z OGRANICZONĄ ODPOWIEDZIALNOŚCIĄ	X		
INEA SPÓŁKA Z OGRANICZONĄ ODPOWIEDZIALNOŚCIĄ	X		
KRZYSZTOF CZAPIEWSKI TELE-SAT KRZYSZTOF CZAPIEWSKI	X		
NAUKOWA I AKADEMICKA SIEĆ KOMPUTEROWA - PAŃSTWOWY INSTYTUT BADAWCZY	X		
ORANGE POLSKA SPÓŁKA AKCYJNA	X	X	X
POLKOMTEL SPÓŁKA Z OGRANICZONĄ ODPOWIEDZIALNOŚCIĄ	X		
RFC INTERNET SPÓŁKA Z OGRANICZONĄ ODPOWIEDZIALNOŚCIĄ	X		
T-MOBILE POLSKA SPÓŁKA AKCYJNA	X		
VECTRA SPÓŁKA AKCYJNA	X		
ZIPNET SPÓŁKA Z OGRANICZONĄ ODPOWIEDZIALNOŚCIĄ	X		
ŚWIATŁOWÓD INWESTYCJE SPÓŁKA Z OGRANICZONĄ ODPOWIEDZIALNOŚCIĄ		X	

W tabeli nr 13.6.2 przedstawiono liczbowy i procentowy podział na punkty adresowe w zależności od rodzaju zasięgu na terenie gminy.

Tabela 13.6.2: Podział na rodzaje usług i zasięgów.

	Liczba adresów	Udział %
Rzeczywisty	2 547	68,99%
Hurtowy (wyłącznie)	106	2,87%
Teoretyczny (wyłącznie)	533	14,44%
Brak zasięgu	506	13,71%
SUMA	3 692	100%

Zasięgi sieci

W tabeli nr 13.6.3 przedstawiono liczbowo i procentowo liczbę zasięgów oraz liczbę punktów adresowych na terenie gminy w zależności od przepustowości.

Tabela 13.6.3: Liczba zasięgów i adresów w podziale na przepustowość.

Przepustowość [Mb/s]	Liczba zasięgów	Udział %	Liczba punktów adresowych	Udział %
2	0	0,00%	0	0,00%
10	0	0,00%	0	0,00%
20	0	0,00%	0	0,00%
30	516	2,73%	27	0,85%
40	405	2,15%	16	0,50%
50	7 160	37,95%	905	28,41%
60	349	1,85%	19	0,60%
70	231	1,22%	6	0,19%
80	66	0,35%	10	0,31%
90	0	0,00%	0	0,00%
100	3	0,02%	1	0,03%
200	0	0,00%	0	0,00%
300	0	0,00%	0	0,00%
400	0	0,00%	0	0,00%
500	0	0,00%	0	0,00%
600	0	0,00%	0	0,00%
700	0	0,00%	0	0,00%
800	0	0,00%	0	0,00%
900	610	3,23%	0	0,00%
1000	8 423	44,64%	1 650	51,79%
2000	1 104	5,85%	552	17,33%
3000	0	0,00%	0	0,00%
4000	0	0,00%	0	0,00%
5000	0	0,00%	0	0,00%
6000	0	0,00%	0	0,00%

Przepustowość [Mb/s]	Liczba zasięgów	Udział %	Liczba punktów adresowych	Udział %
7000	0	0,00%	0	0,00%
8000	0	0,00%	0	0,00%
9000	0	0,00%	0	0,00%
10000	0	0,00%	0	0,00%
SUMA	18 867	100%	3 186	100%

W tabeli nr 13.6.4 przedstawiono liczbę zasięgów w gminie w zależności od rodzaju medium.

Tabela 13.6.4: Liczba zasięgów z podziałem na medium.		
Medium	Liczba zasięgów	Udział %
światłowodowe	10 140	53,74%
kablowe współosiowe miedziane	0	0,00%
kablowe parowe miedziane	2 001	10,61%
radiowe (FWA)	6 726	35,65%
SUMA	18 867	100%

Plany inwestycyjne (komercyjne)

W gminie zostało zgłoszonych 7 planowanych inwestycji w punktach adresowych. Zgłoszone plany inwestycyjne przewidują objęcie w kolejnych 3 latach zasięgiem stacjonarnego dostępu do usług szerokopasmowych:

- 3 punkty adresowe znajdujące się już w zasięgu rzeczywistym;
- 3 punkty adresowe znajdujące się już w zasięgu wyłącznie hurtowym;
- 1 punkt adresowy znajdujący się już w zasięgu teoretycznym;
- 0 punktów adresowych znajdujących się w planie inwestycyjnym ze środków publicznych;
- 0 punktów adresowych znajdujących się w więcej niż jednym planie inwestycyjnym ze środków prywatnych;
- 0 punktów adresowych będących białymi plamami (bez zasięgu).

Plany inwestycyjne realizowane ze środków publicznych

W gminie realizowane są plany inwestycyjne ze środków publicznych obejmujące 2 422 punkty adresowe. Realizowany jest 1 projekt z KPO i 0 projektów z FERC. Dane pochodzą z systemu SIMBA i odnoszą się do umów o dofinansowanie zawartych do dnia 31 grudnia 2025.

W tabeli nr 13.6.5 przedstawiono liczbę punktów adresowych na terenie gminy, objętych planami inwestycyjnymi do zrealizowania ze środków publicznych.

Tabela 13.6.5: Liczba punktów adresowych ze zgłoszonymi planami inwestycyjnymi realizowanymi ze środków publicznych.

Numer projektu	Beneficjent	Liczba PA
KPOD.05.02-IW.06-0048/23	ORANGE POLSKA SPÓŁKA AKCYJNA	2 422
SUMA		2 422

Mapa planów inwestycyjnych

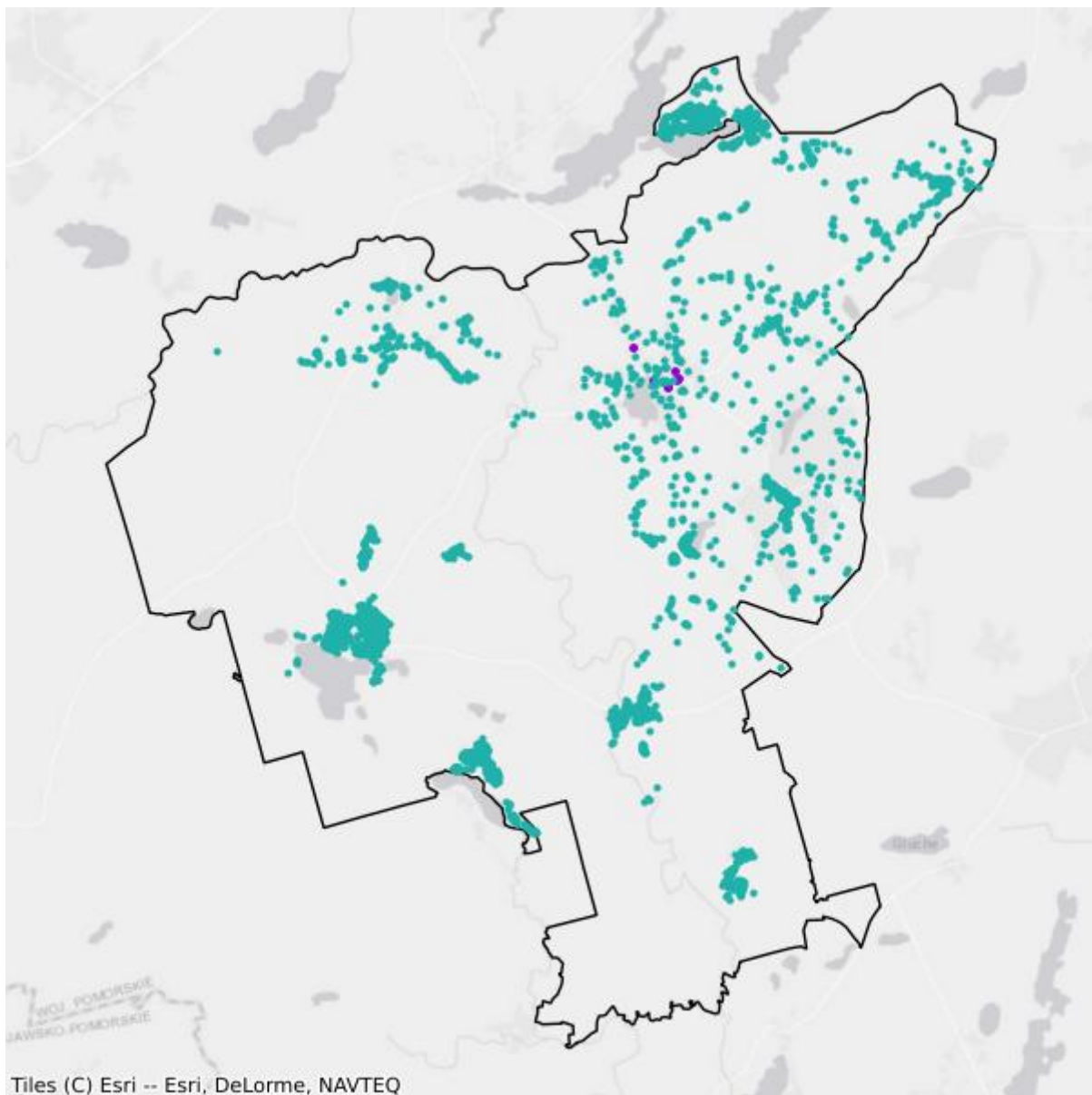

- Plany inwestycyjne realizowane ze środków prywatnych
- Plany inwestycyjne realizowane ze środków publicznych

Mapa białych plam

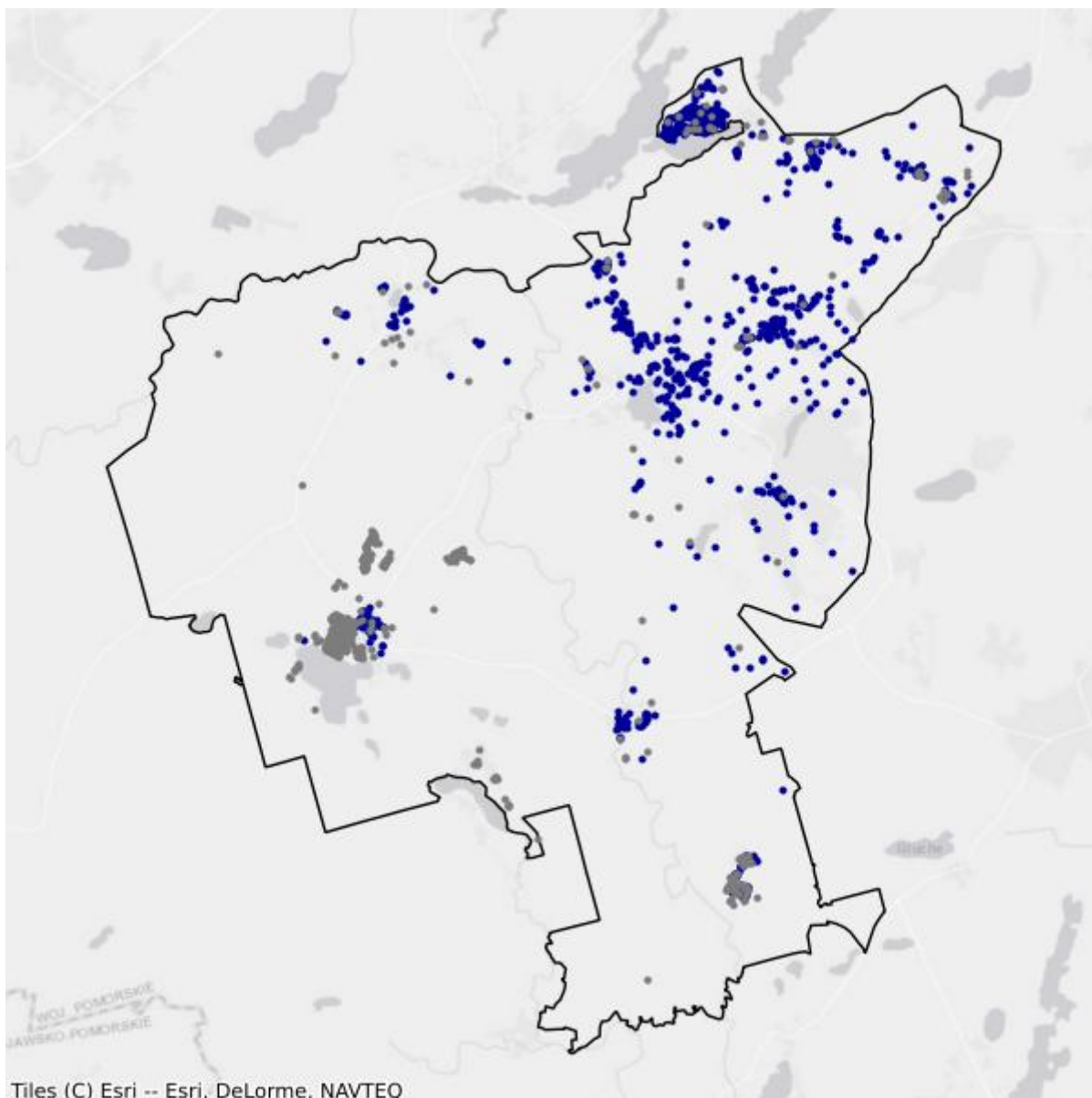

- Białe plamy
- W zasięgu poniżej 100 Mb/s

13.7. Gmina Osieczna

TERC: 2213072

Statystyki ogólne

W gminie jest 1 091 punktów adresowych. Na koniec grudnia 2025 roku w zasięgu stacjonarnego dostępu do usług szerokopasmowych było 931 punktów adresowych. Na wskazanym obszarze było 487 białych plam NGA, w tym 160 pozostało bez żadnego zasięgu. Od 1 stycznia 2023 do 31 grudnia 2025 roku obywatele zgłosili 32 zapotrzebowania na internet i 0 weryfikacji danych w systemie internet.gov.pl.

W tabeli nr 13.7.1 przedstawiono przedsiębiorców telekomunikacyjnych działających na terenie gminy i świadczących usługi stacjonarnego dostępu do usług szerokopasmowych.

Tabela 13.7.1: Podmiot w zależności od rodzaju usług.			
Podmiot	Detal	Hurt	Hurt-Detal
"NETIA" SPÓŁKA AKCYJNA			X
"P4 SPÓŁKA Z OGRANICZONĄ ODPOWIEDZIALNOŚCIĄ"	X		
EXATEL SPÓŁKA AKCYJNA	X		
INEA SPÓŁKA Z OGRANICZONĄ ODPOWIEDZIALNOŚCIĄ	X		
KRZYSZTOF CZAPIEWSKI TELE-SAT KRZYSZTOF CZAPIEWSKI	X		
NAUKOWA I AKADEMICKA SIEĆ KOMPUTEROWA - PAŃSTWOWY INSTYTUT BADAWCZY	X		
ORANGE POLSKA SPÓŁKA AKCYJNA	X	X	X
POLKOMTEL SPÓŁKA Z OGRANICZONĄ ODPOWIEDZIALNOŚCIĄ	X		
RFC INTERNET SPÓŁKA Z OGRANICZONĄ ODPOWIEDZIALNOŚCIĄ	X		
T-MOBILE POLSKA SPÓŁKA AKCYJNA	X		
VECTRA SPÓŁKA AKCYJNA	X		
ŚWIATŁOWÓD INWESTYCJE SPÓŁKA Z OGRANICZONĄ ODPOWIEDZIALNOŚCIĄ		X	

W tabeli nr 13.7.2 przedstawiono liczbowy i procentowy podział na punkty adresowe w zależności od rodzaju zasięgu na terenie gminy.

Tabela 13.7.2: Podział na rodzaje usług i zasięgów.		
	Liczba adresów	Udział %
Rzeczywisty	729	66,82%

	Liczba adresów	Udział %
Hurtowy (wyłącznie)	133	12,19%
Teoretyczny (wyłącznie)	69	6,32%
Brak zasięgu	160	14,67%
SUMA	1 091	100%

Zasięgi sieci

W tabeli nr 13.7.3 przedstawiono liczbowo i procentowo liczbę zasięgów oraz liczbę punktów adresowych na terenie gminy w zależności od przepustowości.

Tabela 13.7.3: Liczba zasięgów i adresów w podziale na przepustowość.					
Przepustowość [Mb/s]	Liczba zasięgów	Udział %	Liczba punktów adresowych	Udział %	
2	0	0,00%	0	0,00%	
10	0	0,00%	0	0,00%	
20	0	0,00%	0	0,00%	
30	200	4,76%	6	0,64%	
40	197	4,69%	9	0,97%	
50	811	19,30%	140	15,04%	
60	295	7,02%	73	7,84%	
70	305	7,26%	84	9,02%	
80	24	0,57%	15	1,61%	
90	0	0,00%	0	0,00%	
100	2	0,05%	0	0,00%	
200	0	0,00%	0	0,00%	
300	0	0,00%	0	0,00%	
400	0	0,00%	0	0,00%	
500	0	0,00%	0	0,00%	
600	0	0,00%	0	0,00%	
700	0	0,00%	0	0,00%	
800	0	0,00%	0	0,00%	
900	213	5,07%	0	0,00%	
1000	1 730	41,18%	392	42,11%	
2000	424	10,09%	212	22,77%	
3000	0	0,00%	0	0,00%	
4000	0	0,00%	0	0,00%	
5000	0	0,00%	0	0,00%	
6000	0	0,00%	0	0,00%	
7000	0	0,00%	0	0,00%	
8000	0	0,00%	0	0,00%	

Przepustowość [Mb/s]	Liczba zasięgów	Udział %	Liczba punktów adresowych	Udział %
9000	0	0,00%	0	0,00%
10000	0	0,00%	0	0,00%
SUMA	4 201	100%	931	100%

W tabeli nr 13.7.4 przedstawiono liczbę zasięgów w gminie w zależności od rodzaju medium.

Tabela 13.7.4: Liczba zasięgów z podziałem na medium.		
Medium	Liczba zasięgów	Udział %
światłowodowe	2 369	56,39%
kablowe współosiowe miedziane	0	0,00%
kablowe parowe miedziane	1 275	30,35%
radiowe (FWA)	557	13,26%
SUMA	4 201	100%

Plany inwestycyjne (komercyjne)

W gminie zostało zgłoszonych 250 planowanych inwestycji w punktach adresowych. Zgłoszone plany inwestycyjne przewidują objęcie w kolejnych 3 latach zasięgiem stacjonarnego dostępu do usług szerokopasmowych:

- 112 punktów adresowych znajdujących się już w zasięgu rzeczywistym;
- 83 punkty adresowe znajdujące się już w zasięgu wyłącznie hurtowym;
- 49 punktów adresowych znajdujących się już w zasięgu teoretycznym;
- 46 punktów adresowych znajdujących się w planie inwestycyjnym ze środków publicznych;
- 0 punktów adresowych znajdujących się w więcej niż jednym planie inwestycyjnym ze środków prywatnych;
- 6 punktów adresowych będących białymi plamami (bez zasięgu).

Plany inwestycyjne realizowane ze środków publicznych

W gminie realizowane są plany inwestycyjne ze środków publicznych obejmujące 503 punkty adresowe. Realizowany jest 1 projekt z KPO i 0 projektów z FERC. Dane pochodzą z systemu SIMBA i odnoszą się do umów o dofinansowanie zawartych do dnia 31 grudnia 2025.

W tabeli nr 13.7.5 przedstawiono liczbę punktów adresowych na terenie gminy, objętych planami inwestycyjnymi do zrealizowania ze środków publicznych.

Tabela 13.7.5: Liczba punktów adresowych ze zgłoszonymi planami inwestycyjnymi realizowanymi ze środków publicznych.		
Numer projektu	Beneficjent	Liczba PA
KPOD.05.02-IW.06-0048/23	ORANGE POLSKA SPÓŁKA AKCYJNA	503
SUMA		503

Mapa planów inwestycyjnych

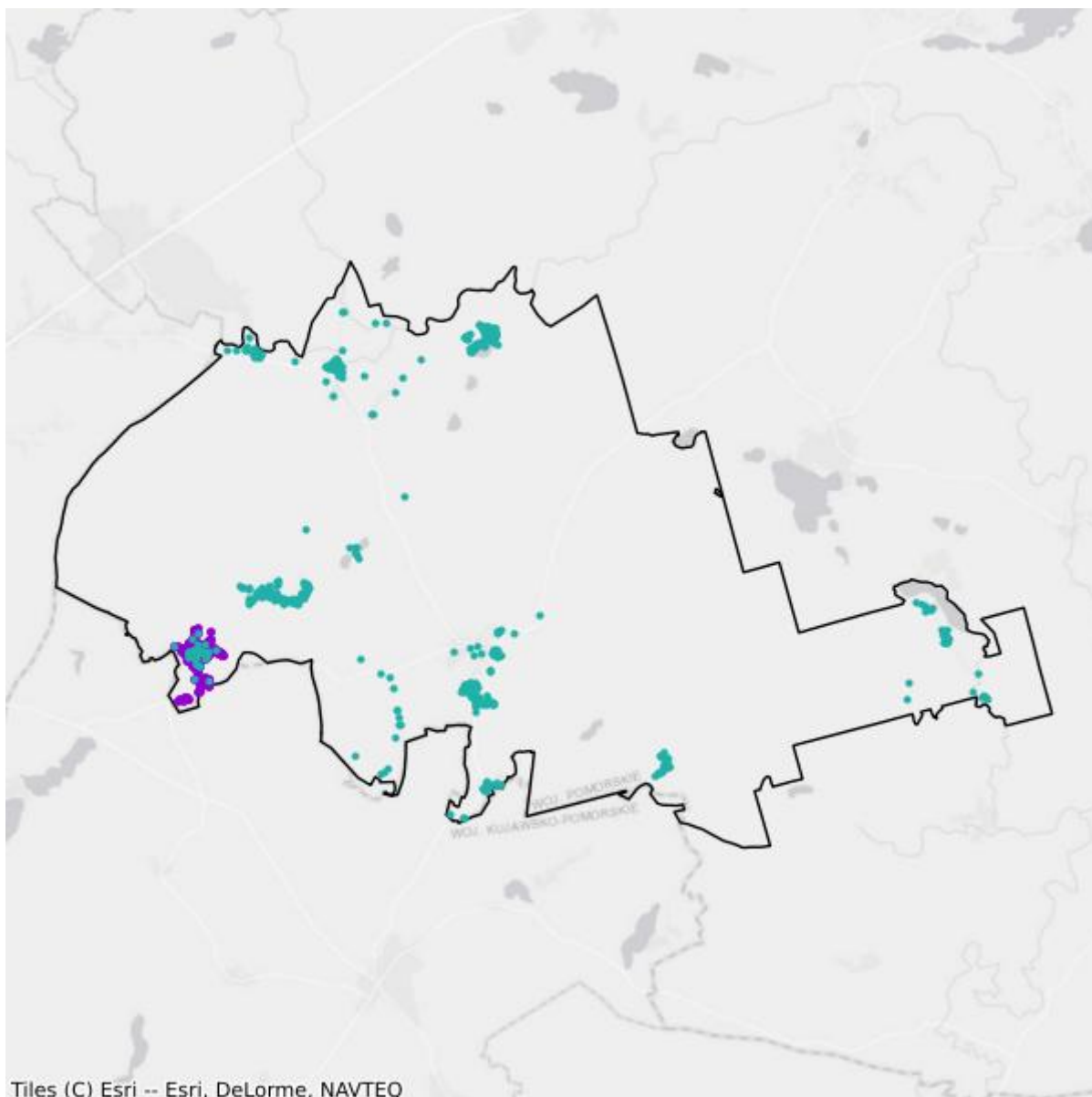

- Plany inwestycyjne realizowane ze środków prywatnych
- Plany inwestycyjne realizowane ze środków publicznych

Mapa białych plam

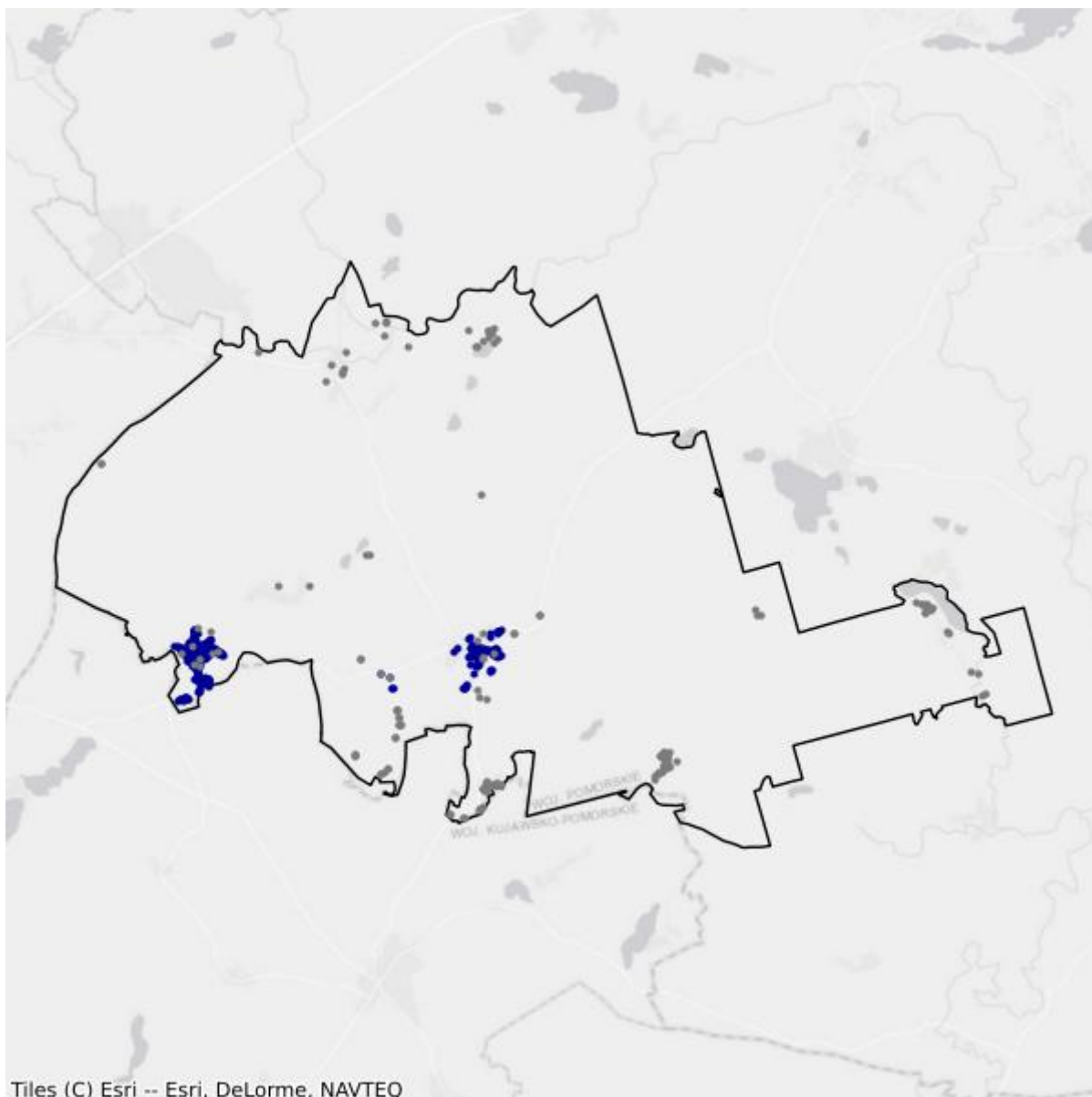

- Białe plamy
- W zasięgu poniżej 100 Mb/s

13.8. Gmina Osiek

TERC: 2213082

Statystyki ogólne

W gminie jest 1 731 punktów adresowych. Na koniec grudnia 2025 roku w zasięgu stacjonarnego dostępu do usług szerokopasmowych było 913 punktów adresowych. Na wskazanym obszarze było 1 730 białych plam NGA, w tym 818 pozostało bez żadnego zasięgu. Od 1 stycznia 2023 do 31 grudnia 2025 roku obywatele zgłosili 40 zapotrzebowań na internet i 0 weryfikacji danych w systemie internet.gov.pl.

W tabeli nr 13.8.1 przedstawiono przedsiębiorców telekomunikacyjnych działających na terenie gminy i świadczących usługi stacjonarnego dostępu do usług szerokopasmowych.

Tabela 13.8.1: Podmiot w zależności od rodzaju usług.			
Podmiot	Detal	Hurt	Hurt-Detal
"NETIA" SPÓŁKA AKCYJNA			X
"P4 SPÓŁKA Z OGRANICZONĄ ODPOWIEDZIALNOŚCIĄ"	X		
EXATEL SPÓŁKA AKCYJNA	X		
GECKONET SPÓŁKA Z OGRANICZONĄ ODPOWIEDZIALNOŚCIĄ	X		
KRZYSZTOF CZAPIEWSKI TELE-SAT KRZYSZTOF CZAPIEWSKI	X		
NAUKOWA I AKADEMICKA SIEĆ KOMPUTEROWA - PAŃSTWOWY INSTYTUT BADAWCZY	X		
ORANGE POLSKA SPÓŁKA AKCYJNA		X	X
POLKOMTEL SPÓŁKA Z OGRANICZONĄ ODPOWIEDZIALNOŚCIĄ	X		
RFC INTERNET SPÓŁKA Z OGRANICZONĄ ODPOWIEDZIALNOŚCIĄ	X		
T-MOBILE POLSKA SPÓŁKA AKCYJNA	X		
VECTRA SPÓŁKA AKCYJNA	X		

W tabeli nr 13.8.2 przedstawiono liczbowy i procentowy podział na punkty adresowe w zależności od rodzaju zasięgu na terenie gminy.

Tabela 13.8.2: Podział na rodzaje usług i zasięgów.		
	Liczba adresów	Udział %
Rzeczywisty	226	13,06%
Hurtowy (wyłącznie)	143	8,26%
Teoretyczny (wyłącznie)	544	31,43%

	Liczba adresów	Udział %
Brak zasięgu	818	47,26%
SUMA	1 731	100%

Zasięgi sieci

W tabeli nr 13.8.3 przedstawiono liczbowo i procentowo liczbę zasięgów oraz liczbę punktów adresowych na terenie gminy w zależności od przepustowości.

Tabela 13.8.3: Liczba zasięgów i adresów w podziale na przepustowość.					
Przepustowość [Mb/s]	Liczba zasięgów	Udział %	Liczba punktów adresowych	Udział %	
2	0	0,00%	0	0,00%	
10	0	0,00%	0	0,00%	
20	0	0,00%	0	0,00%	
30	431	23,31%	11	1,20%	
40	93	5,03%	1	0,11%	
50	1 205	65,17%	860	94,19%	
60	58	3,14%	20	2,19%	
70	51	2,76%	17	1,86%	
80	3	0,16%	3	0,33%	
90	0	0,00%	0	0,00%	
100	1	0,05%	0	0,00%	
200	0	0,00%	0	0,00%	
300	0	0,00%	0	0,00%	
400	0	0,00%	0	0,00%	
500	0	0,00%	0	0,00%	
600	0	0,00%	0	0,00%	
700	0	0,00%	0	0,00%	
800	0	0,00%	0	0,00%	
900	1	0,05%	0	0,00%	
1000	6	0,32%	1	0,11%	
2000	0	0,00%	0	0,00%	
3000	0	0,00%	0	0,00%	
4000	0	0,00%	0	0,00%	
5000	0	0,00%	0	0,00%	
6000	0	0,00%	0	0,00%	
7000	0	0,00%	0	0,00%	
8000	0	0,00%	0	0,00%	
9000	0	0,00%	0	0,00%	

Przepustowość [Mb/s]	Liczba zasięgów	Udział %	Liczba punktów adresowych	Udział %
10000	0	0,00%	0	0,00%
SUMA	1 849	100%	913	100%

W tabeli nr 13.8.4 przedstawiono liczbę zasięgów w gminie w zależności od rodzaju medium.

Tabela 13.8.4: Liczba zasięgów z podziałem na medium.		
Medium	Liczba zasięgów	Udział %
światłowodowe	8	0,43%
kablowe współosiowe miedziane	0	0,00%
kablowe parowe miedziane	774	41,86%
radiowe (FWA)	1 067	57,71%
SUMA	1 849	100%

Plany inwestycyjne (komercyjne)

W gminie zostało zgłoszonych 789 planowanych inwestycji w punktach adresowych. Zgłoszone plany inwestycyjne przewidują objęcie w kolejnych 3 latach zasięgiem stacjonarnego dostępu do usług szerokopasmowych:

- 161 punktów adresowych znajdujących się już w zasięgu rzeczywistym;
- 96 punktów adresowych znajdujących się już w zasięgu wyłącznie hurtowym;
- 245 punktów adresowych znajdujących się już w zasięgu teoretycznym;
- 0 punktów adresowych znajdujących się w planie inwestycyjnym ze środków publicznych;
- 0 punktów adresowych znajdujących się w więcej niż jednym planie inwestycyjnym ze środków prywatnych;
- 287 punktów adresowych będących białymi plamami (bez zasięgu).

Plany inwestycyjne realizowane ze środków publicznych

W gminie realizowane są plany inwestycyjne ze środków publicznych obejmujące 0 punktów adresowych. Realizowanych jest 0 projektów z KPO i 0 projektów z FERC. Dane pochodzą z systemu SIMBA i odnoszą się do umów o dofinansowanie zawartych do dnia 31 grudnia 2025.

W tabeli nr 13.8.5 przedstawiono liczbę punktów adresowych na terenie gminy, objętych planami inwestycyjnymi do zrealizowania ze środków publicznych.

Tabela 13.8.5: Liczba punktów adresowych ze zgłoszonymi planami inwestycyjnymi realizowanymi ze środków publicznych.		
Numer projektu	Beneficjent	Liczba PA
Brak danych		

Mapa planów inwestycyjnych

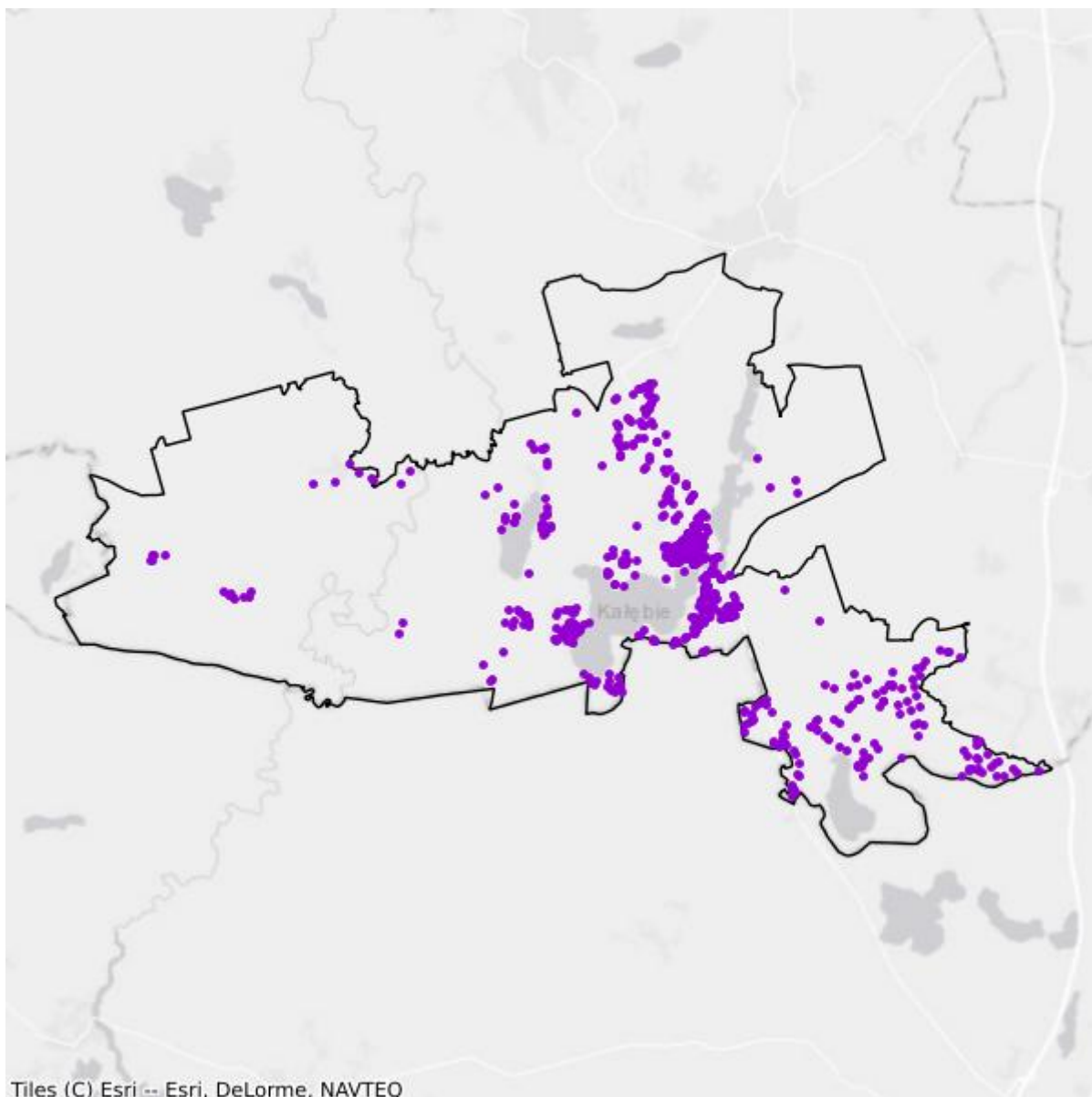

- Plany inwestycyjne realizowane ze środków prywatnych
- Plany inwestycyjne realizowane ze środków publicznych

Mapa białych plam

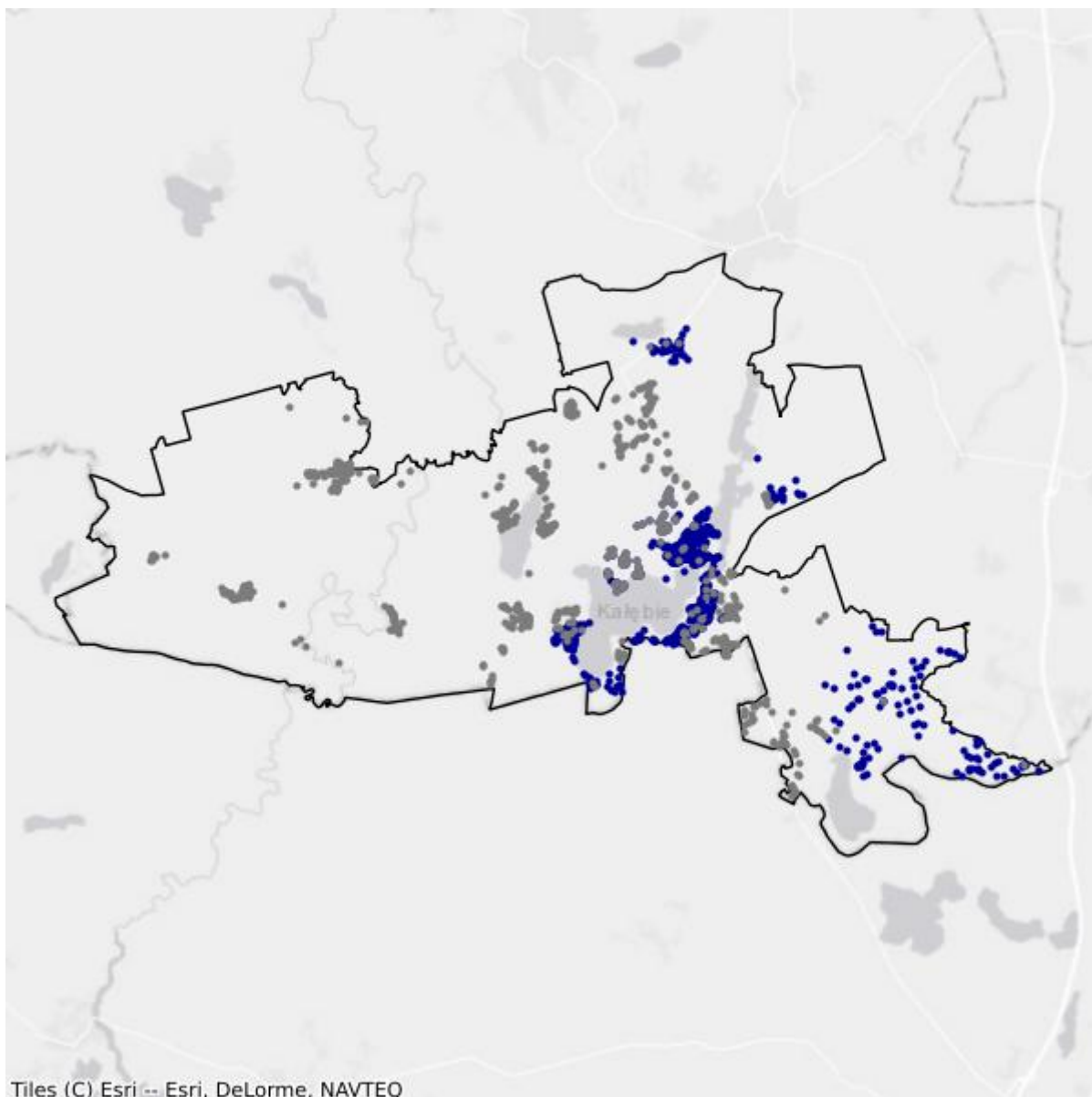

- Białe plamy
- W zasięgu poniżej 100 Mb/s

13.9. Gmina Skarszewy

TERC: 2213093

Statystyki ogólne

W gminie są 4 254 punkty adresowe. Na koniec grudnia 2025 roku w zasięgu stacjonarnego dostępu do usług szerokopasmowych było 3 900 punktów adresowych. Na wskazanym obszarze było 3 415 białych plam NGA, w tym 354 pozostały bez żadnego zasięgu. Od 1 stycznia 2023 do 31 grudnia 2025 roku obywatele zgłosili 93 zapotrzebowania na internet i 2 weryfikacje danych w systemie internet.gov.pl.

W tabeli nr 13.9.1 przedstawiono przedsiębiorców telekomunikacyjnych działających na terenie gminy i świadczących usługi stacjonarnego dostępu do usług szerokopasmowych.

Tabela 13.9.1: Podmiot w zależności od rodzaju usług.			
Podmiot	Detal	Hurt	Hurt-Detal
"NETIA" SPÓŁKA AKCYJNA			X
"P4 SPÓŁKA Z OGRANICZONĄ ODPOWIEDZIALNOŚCIĄ"	X		
EXATEL SPÓŁKA AKCYJNA	X		
GECKONET SPÓŁKA Z OGRANICZONĄ ODPOWIEDZIALNOŚCIĄ	X		
LANDTECH SPÓŁKA Z OGRANICZONĄ ODPOWIEDZIALNOŚCIĄ	X		
MULTIMEDIA POLSKA BIZNES SPÓŁKA AKCYJNA	X		
MULTIMEDIA POLSKA SPÓŁKA Z OGRANICZONĄ ODPOWIEDZIALNOŚCIĄ		X	X
NASK SPÓŁKA AKCYJNA	X		
NAUKOWA I AKADEMICKA SIEĆ KOMPUTEROWA - PAŃSTWOWY INSTYTUT BADAWCZY	X		
ORANGE POLSKA SPÓŁKA AKCYJNA	X	X	X
POLKOMTEL SPÓŁKA Z OGRANICZONĄ ODPOWIEDZIALNOŚCIĄ	X		
RFC INTERNET SPÓŁKA Z OGRANICZONĄ ODPOWIEDZIALNOŚCIĄ	X		
T-MOBILE POLSKA SPÓŁKA AKCYJNA	X		
TOWERLINK POLAND SPÓŁKA Z OGRANICZONĄ ODPOWIEDZIALNOŚCIĄ		X	
VECTRA SPÓŁKA AKCYJNA	X		
ZIPNET SPÓŁKA Z OGRANICZONĄ ODPOWIEDZIALNOŚCIĄ	X		
ŚWIATŁOWÓD INWESTYCJE SPÓŁKA Z OGRANICZONĄ ODPOWIEDZIALNOŚCIĄ		X	

W tabeli nr 13.9.2 przedstawiono liczbowy i procentowy podział na punkty adresowe w zależności od rodzaju zasięgu na terenie gminy.

Tabela 13.9.2: Podział na rodzaje usług i zasięgów.		
	Liczba adresów	Udział %
Rzeczywisty	1 084	25,48%
Hurtowy (wyłącznie)	129	3,03%
Teoretyczny (wyłącznie)	2 687	63,16%
Brak zasięgu	354	8,32%
SUMA	4 254	100%

Zasięgi sieci

W tabeli nr 13.9.3 przedstawiono liczbowo i procentowo liczbę zasięgów oraz liczbę punktów adresowych na terenie gminy w zależności od przepustowości.

Tabela 13.9.3: Liczba zasięgów i adresów w podziale na przepustowość.				
Przepustowość [Mb/s]	Liczba zasięgów	Udział %	Liczba punktów adresowych	Udział %
2	0	0,00%	0	0,00%
10	0	0,00%	0	0,00%
20	0	0,00%	0	0,00%
30	919	8,66%	7	0,18%
40	159	1,50%	1	0,03%
50	6 632	62,48%	3 021	77,46%
60	95	0,90%	19	0,49%
70	77	0,73%	7	0,18%
80	10	0,09%	6	0,15%
90	0	0,00%	0	0,00%
100	20	0,19%	6	0,15%
200	2	0,02%	1	0,03%
300	1 106	10,42%	164	4,21%
400	0	0,00%	0	0,00%
500	0	0,00%	0	0,00%
600	10	0,09%	2	0,05%
700	0	0,00%	0	0,00%
800	0	0,00%	0	0,00%
900	164	1,55%	0	0,00%
1000	1 418	13,36%	665	17,05%
2000	2	0,02%	1	0,03%
3000	0	0,00%	0	0,00%
4000	0	0,00%	0	0,00%

Przepustowość [Mb/s]	Liczba zasięgów	Udział %	Liczba punktów adresowych	Udział %
5000	0	0,00%	0	0,00%
6000	0	0,00%	0	0,00%
7000	0	0,00%	0	0,00%
8000	0	0,00%	0	0,00%
9000	0	0,00%	0	0,00%
10000	0	0,00%	0	0,00%
SUMA	10 614	100%	3 900	100%

W tabeli nr 13.9.4 przedstawiono liczbę zasięgów w gminie w zależności od rodzaju medium.

Tabela 13.9.4: Liczba zasięgów z podziałem na medium.		
Medium	Liczba zasięgów	Udział %
światłowodowe	1 594	15,02%
kablowe współosiowe miedziane	1 126	10,61%
kablowe parowe miedziane	1 425	13,43%
radiowe (FWA)	6 469	60,95%
SUMA	10 614	100%

Plany inwestycyjne (komercyjne)

W gminie zostało zgłoszonych 3 048 planowanych inwestycji w punktach adresowych. Zgłoszone plany inwestycyjne przewidują objęcie w kolejnych 3 latach zasięgiem stacjonarnego dostępu do usług szerokopasmowych:

- 313 punktów adresowych znajdujących się już w zasięgu rzeczywistym;
- 27 punktów adresowych znajdujących się już w zasięgu wyłącznie hurtowym;
- 1 874 punkty adresowe znajdujące się już w zasięgu teoretycznym;
- 39 punktów adresowych znajdujących się w planie inwestycyjnym ze środków publicznych;
- 587 punktów adresowych znajdujących się w więcej niż jednym planie inwestycyjnym ze środków prywatnych;
- 218 punktów adresowych będących białymi plamami (bez zasięgu).

Plany inwestycyjne realizowane ze środków publicznych

W gminie realizowane są plany inwestycyjne ze środków publicznych obejmujące 107 punktów adresowych. Realizowany jest 1 projekt z KPO i 0 projektów z FERC. Dane pochodzą z systemu SIMBA i odnoszą się do umów o dofinansowanie zawartych do dnia 31 grudnia 2025.

W tabeli nr 13.9.5 przedstawiono liczbę punktów adresowych na terenie gminy, objętych planami inwestycyjnymi do zrealizowania ze środków publicznych.

Tabela 13.9.5: Liczba punktów adresowych ze zgłoszonymi planami inwestycyjnymi realizowanymi ze środków publicznych.

Numer projektu	Beneficjent	Liczba PA
KPOD.05.02-IW. 06-0096/24	GECKONET SPÓŁKA Z OGRANICZONĄ ODPOWIEDZIALNOŚCIĄ	107
SUMA		107

Mapa planów inwestycyjnych

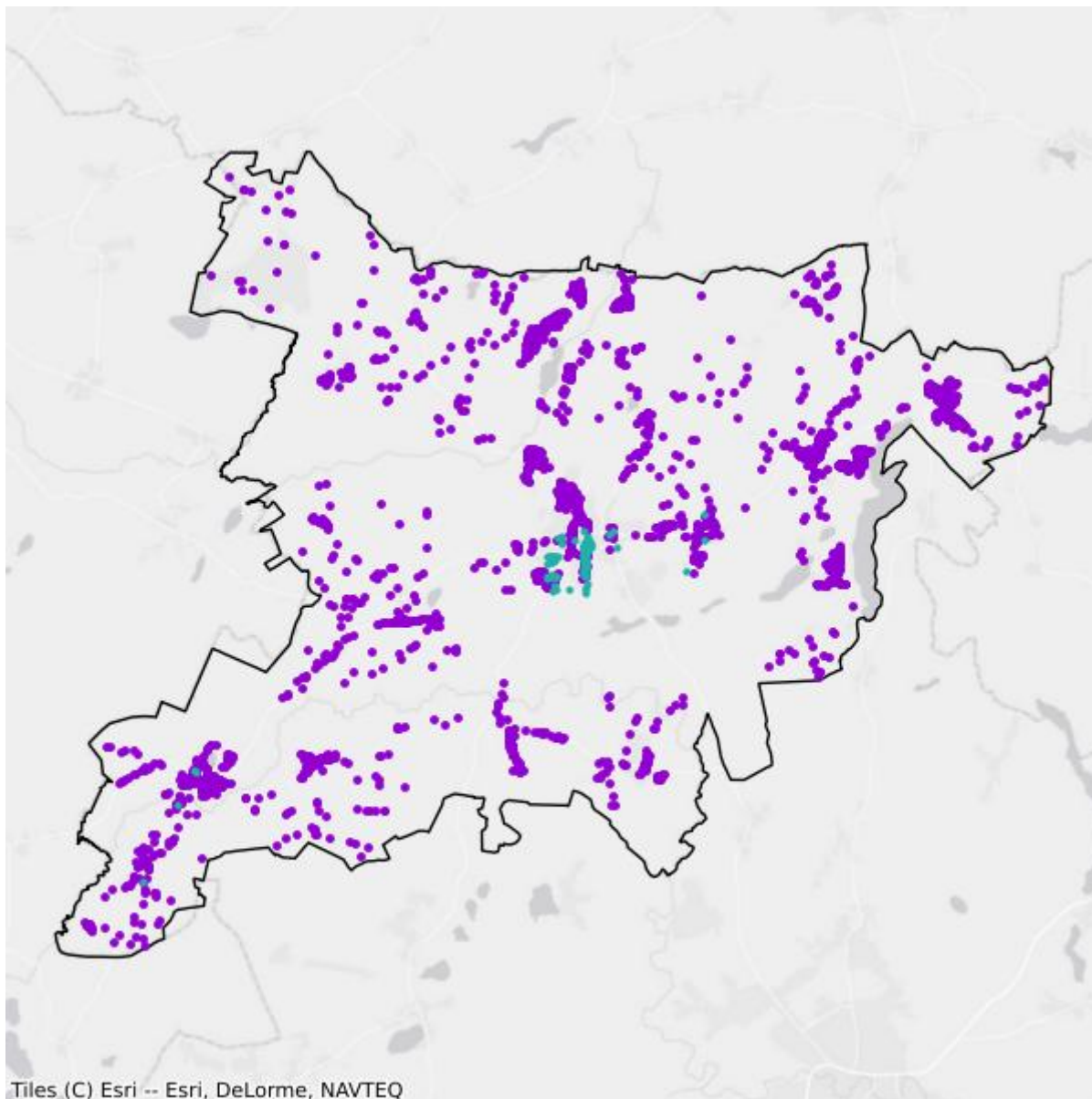

- Plany inwestycyjne realizowane ze środków prywatnych
- Plany inwestycyjne realizowane ze środków publicznych

Mapa białych plam

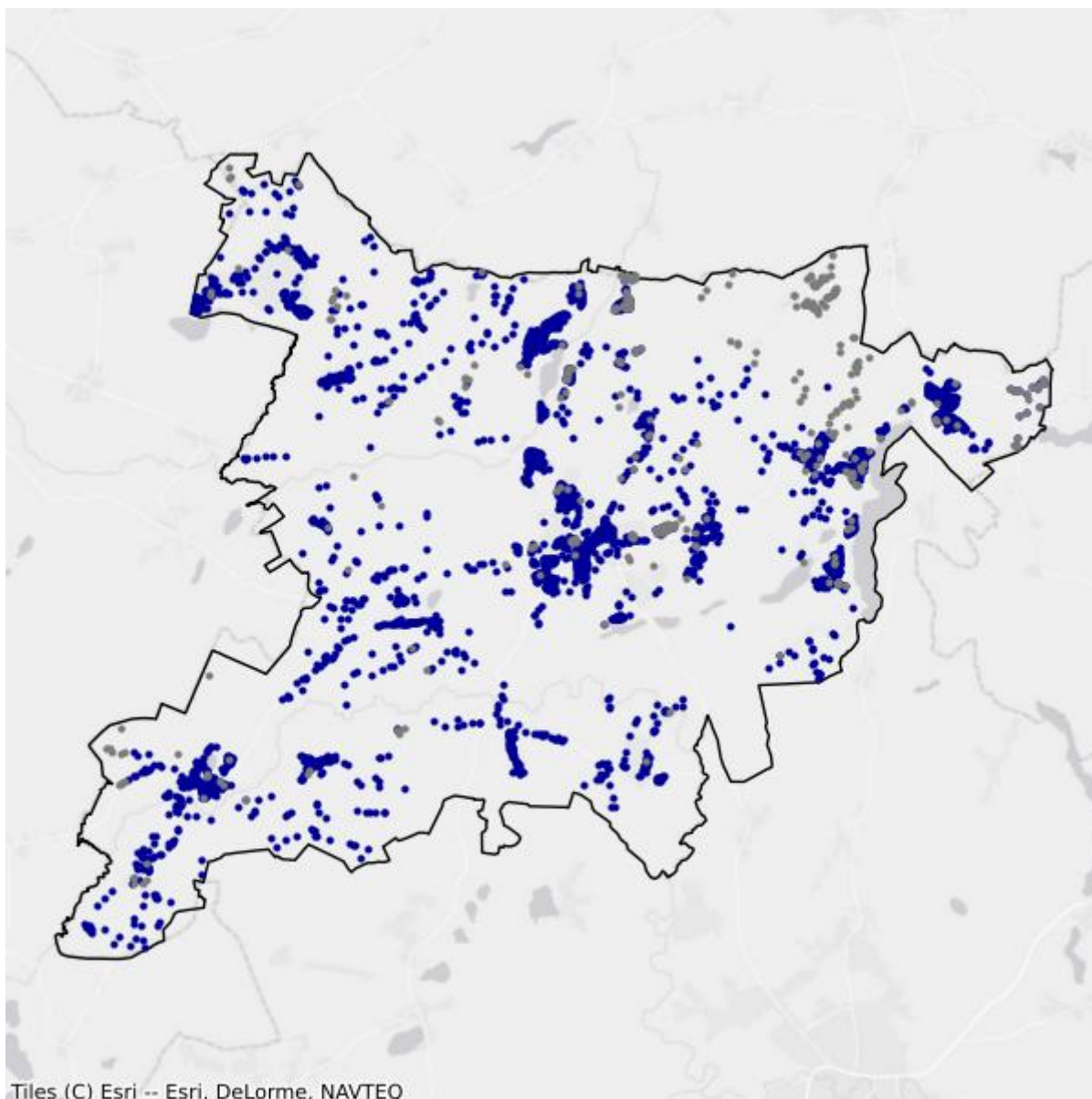

- Białe plamy
- W zasięgu poniżej 100 Mb/s

13.10. Gmina Skórcz

TERC: 2213102

Statystyki ogólne

W gminie jest 1 168 punktów adresowych. Na koniec grudnia 2025 roku w zasięgu stacjonarnego dostępu do usług szerokopasmowych było 1 131 punktów adresowych. Na wskazanym obszarze było 991 białych plam NGA, w tym 37 pozostało bez żadnego zasięgu. Od 1 stycznia 2023 do 31 grudnia 2025 roku obywatele zgłosili 30 zapotrzebowań na internet i 1 weryfikację danych w systemie internet.gov.pl.

W tabeli nr 13.10.1 przedstawiono przedsiębiorców telekomunikacyjnych działających na terenie gminy i świadczących usługi stacjonarnego dostępu do usług szerokopasmowych.

Tabela 13.10.1: Podmiot w zależności od rodzaju usług.			
Podmiot	Detal	Hurt	Hurt-Detal
"NETIA" SPÓŁKA AKCYJNA			X
"P4 SPÓŁKA Z OGRANICZONĄ ODPOWIEDZIALNOŚCIĄ"	X		
GECKONET SPÓŁKA Z OGRANICZONĄ ODPOWIEDZIALNOŚCIĄ	X		
KRZYSZTOF CZAPIEWSKI TELE-SAT KRZYSZTOF CZAPIEWSKI	X		
NAUKOWA I AKADEMICKA SIEĆ KOMPUTEROWA - PAŃSTWOWY INSTYTUT BADAWCZY	X		
ORANGE POLSKA SPÓŁKA AKCYJNA		X	X
POLKOMTEL SPÓŁKA Z OGRANICZONĄ ODPOWIEDZIALNOŚCIĄ	X		
RFC INTERNET SPÓŁKA Z OGRANICZONĄ ODPOWIEDZIALNOŚCIĄ	X		
T-MOBILE POLSKA SPÓŁKA AKCYJNA	X		
VECTRA SPÓŁKA AKCYJNA	X		
ZIPNET SPÓŁKA Z OGRANICZONĄ ODPOWIEDZIALNOŚCIĄ	X		

W tabeli nr 13.10.2 przedstawiono liczbowy i procentowy podział na punkty adresowe w zależności od rodzaju zasięgu na terenie gminy.

Tabela 13.10.2: Podział na rodzaje usług i zasięgów.		
	Liczba adresów	Udział %
Rzeczywisty	539	46,15%
Hurtowy (wyłącznie)	22	1,88%
Teoretyczny (wyłącznie)	570	48,80%

	Liczba adresów	Udział %
Brak zasięgu	37	3,17%
SUMA	1 168	100%

Zasięgi sieci

W tabeli nr 13.10.3 przedstawiono liczbowo i procentowo liczbę zasięgów oraz liczbę punktów adresowych na terenie gminy w zależności od przepustowości.

Tabela 13.10.3: Liczba zasięgów i adresów w podziale na przepustowość.					
Przepustowość [Mb/s]	Liczba zasięgów	Udział %	Liczba punktów adresowych	Udział %	
2	0	0,00%	0	0,00%	
10	0	0,00%	0	0,00%	
20	0	0,00%	0	0,00%	
30	55	1,31%	0	0,00%	
40	39	0,93%	0	0,00%	
50	2 881	68,42%	915	80,90%	
60	41	0,97%	12	1,06%	
70	54	1,28%	18	1,59%	
80	16	0,38%	9	0,80%	
90	0	0,00%	0	0,00%	
100	4	0,09%	2	0,18%	
200	0	0,00%	0	0,00%	
300	0	0,00%	0	0,00%	
400	0	0,00%	0	0,00%	
500	0	0,00%	0	0,00%	
600	0	0,00%	0	0,00%	
700	0	0,00%	0	0,00%	
800	0	0,00%	0	0,00%	
900	158	3,75%	0	0,00%	
1000	963	22,87%	175	15,47%	
2000	0	0,00%	0	0,00%	
3000	0	0,00%	0	0,00%	
4000	0	0,00%	0	0,00%	
5000	0	0,00%	0	0,00%	
6000	0	0,00%	0	0,00%	
7000	0	0,00%	0	0,00%	
8000	0	0,00%	0	0,00%	
9000	0	0,00%	0	0,00%	

Przepustowość [Mb/s]	Liczba zasięgów	Udział %	Liczba punktów adresowych	Udział %
10000	0	0,00%	0	0,00%
SUMA	4 211	100%	1 131	100%

W tabeli nr 13.10.4 przedstawiono liczbę zasięgów w gminie w zależności od rodzaju medium.

Tabela 13.10.4: Liczba zasięgów z podziałem na medium.		
Medium	Liczba zasięgów	Udział %
światłowodowe	1 125	26,72%
kablowe współosiowe miedziane	0	0,00%
kablowe parowe miedziane	223	5,30%
radiowe (FWA)	2 863	67,99%
SUMA	4 211	100%

Plany inwestycyjne (komercyjne)

W gminie zostało zgłoszonych 108 planowanych inwestycji w punktach adresowych. Zgłoszone plany inwestycyjne przewidują objęcie w kolejnych 3 latach zasięgiem stacjonarnego dostępu do usług szerokopasmowych:

- 72 punkty adresowe znajdujące się już w zasięgu rzeczywistym;
- 13 punktów adresowych znajdujących się już w zasięgu wyłącznie hurtowym;
- 23 punkty adresowe znajdujące się już w zasięgu teoretycznym;
- 0 punktów adresowych znajdujących się w planie inwestycyjnym ze środków publicznych;
- 0 punktów adresowych znajdujących się w więcej niż jednym planie inwestycyjnym ze środków prywatnych;
- 0 punktów adresowych będących białymi plamami (bez zasięgu).

Plany inwestycyjne realizowane ze środków publicznych

W gminie realizowane są plany inwestycyjne ze środków publicznych obejmujące 514 punktów adresowych. Realizowany jest 1 projekt z KPO i 0 projektów z FER. Dane pochodzą z systemu SIMBA i odnoszą się do umów o dofinansowanie zawartych do dnia 31 grudnia 2025.

W tabeli nr 13.10.5 przedstawiono liczbę punktów adresowych na terenie gminy, objętych planami inwestycyjnymi do zrealizowania ze środków publicznych.

Tabela 13.10.5: Liczba punktów adresowych ze zgłoszonymi planami inwestycyjnymi realizowanymi ze środków publicznych.		
Numer projektu	Beneficjent	Liczba PA
KPOD.05.02-IW. 06-0096/24	GECKONET SPÓŁKA Z OGRANICZONĄ ODPOWIEDZIALNOŚCIĄ	514
SUMA		514

Mapa planów inwestycyjnych

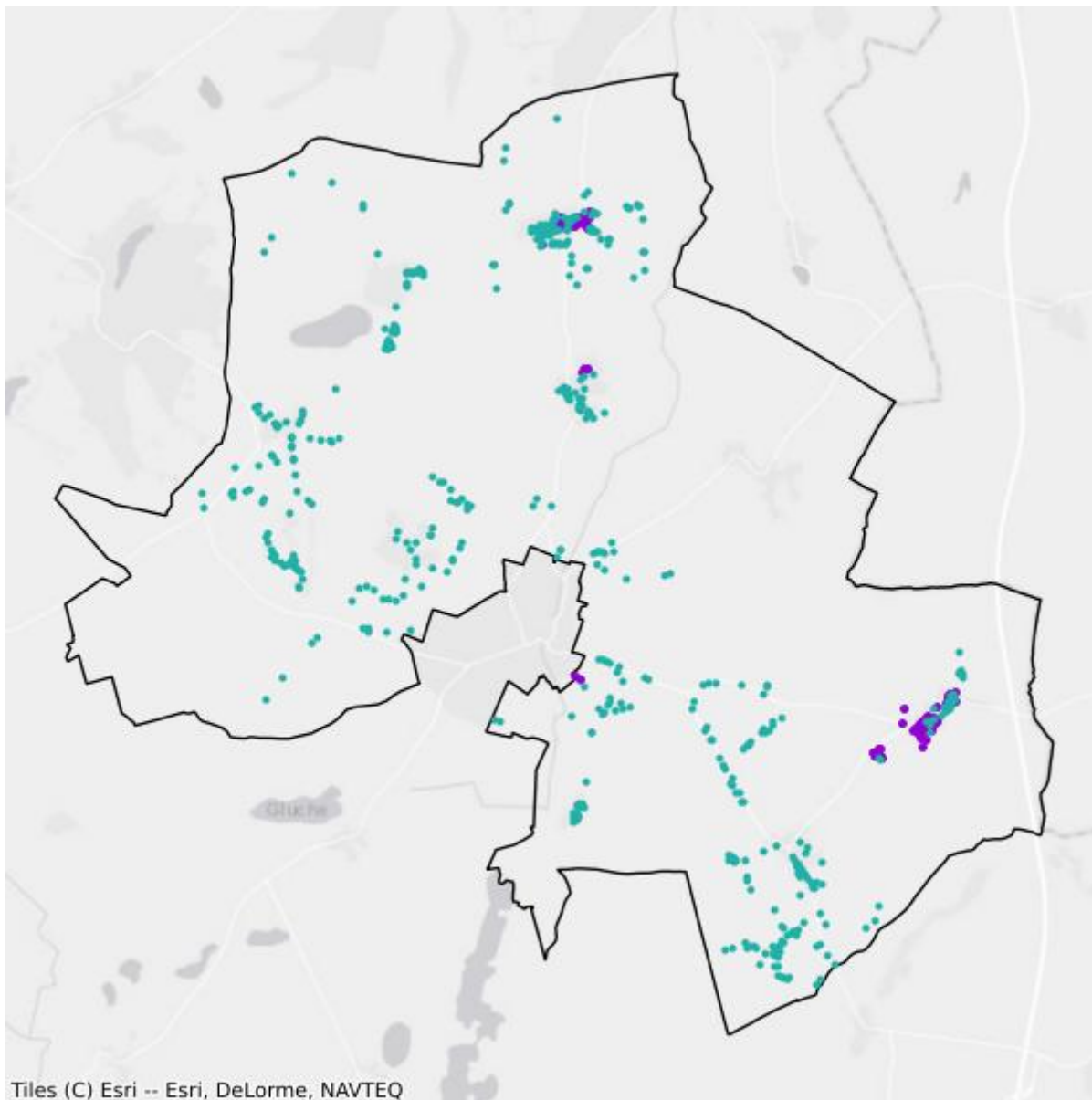

- Plany inwestycyjne realizowane ze środków prywatnych
- Plany inwestycyjne realizowane ze środków publicznych

Mapa białych plam

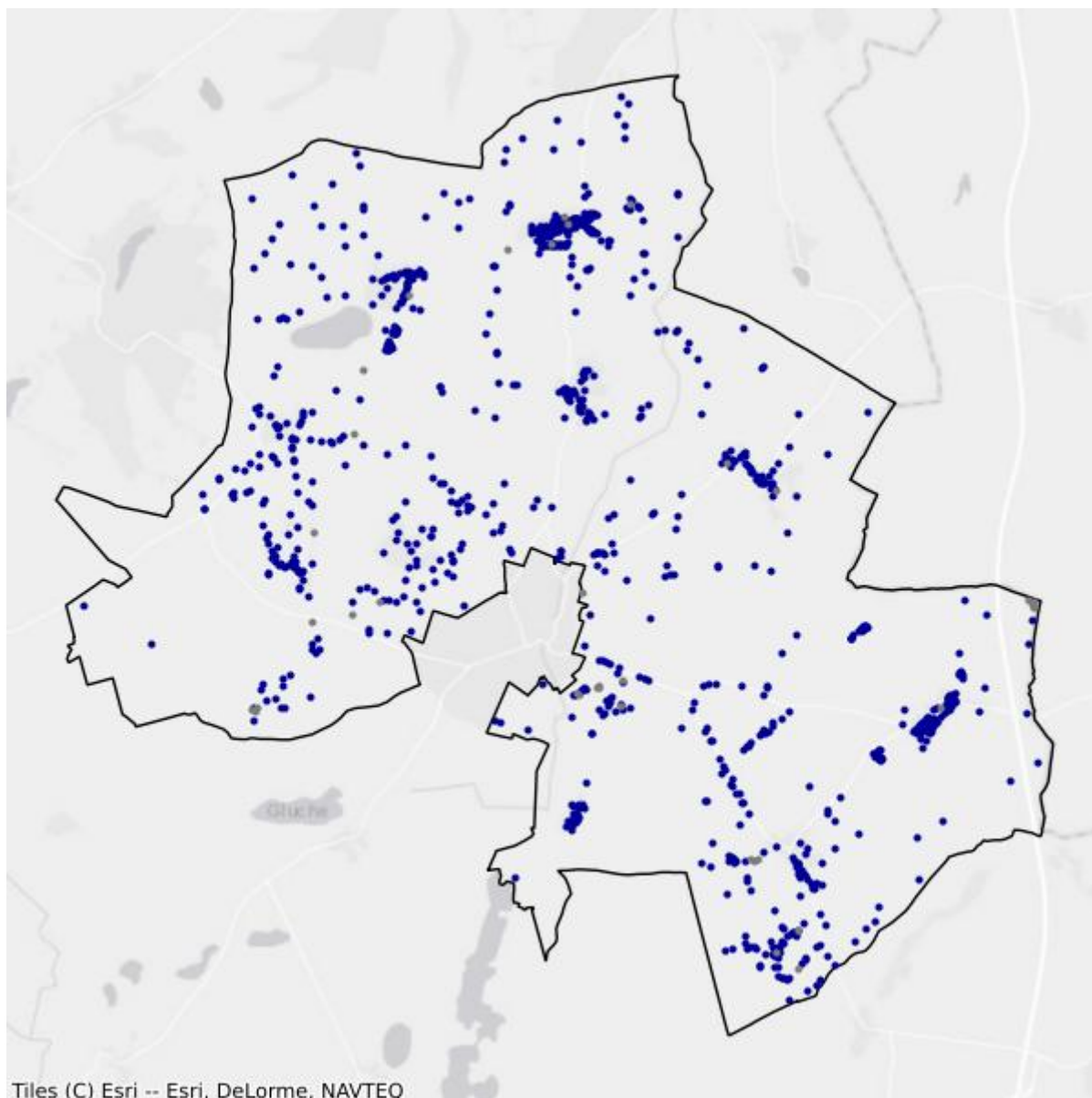

- Białe plamy
- W zasięgu poniżej 100 Mb/s

13.11. Gmina Smętowo Graniczne

TERC: 2213112

Statystyki ogólne

W gminie są 1 203 punkty adresowe. Na koniec grudnia 2025 roku w zasięgu stacjonarnego dostępu do usług szerokopasmowych były 1 174 punkty adresowe. Na wskazanym obszarze były 863 białe plamy NGA, w tym 29 pozostało bez żadnego zasięgu. Od 1 stycznia 2023 do 31 grudnia 2025 roku obywatele zgłosili 29 zapotrzebowań na internet i 0 weryfikacji danych w systemie internet.gov.pl.

W tabeli nr 13.11.1 przedstawiono przedsiębiorców telekomunikacyjnych działających na terenie gminy i świadczących usługi stacjonarnego dostępu do usług szerokopasmowych.

Tabela 13.11.1: Podmiot w zależności od rodzaju usług.			
Podmiot	Detal	Hurt	Hurt-Detal
"NETIA" SPÓŁKA AKCYJNA			X
"P4 SPÓŁKA Z OGRANICZONĄ ODPOWIEDZIALNOŚCIĄ"	X		
"TK TELEKOM" SPÓŁKA Z OGRANICZONĄ ODPOWIEDZIALNOŚCIĄ			X
EXATEL SPÓŁKA AKCYJNA	X		
GECKONET SPÓŁKA Z OGRANICZONĄ ODPOWIEDZIALNOŚCIĄ	X		
INEA SPÓŁKA Z OGRANICZONĄ ODPOWIEDZIALNOŚCIĄ	X		
KRZYSZTOF CZAPIEWSKI TELE-SAT KRZYSZTOF CZAPIEWSKI	X		
NAUKOWA I AKADEMICKA SIEĆ KOMPUTEROWA - PAŃSTWOWY INSTYTUT BADAWCZY	X		
ORANGE POLSKA SPÓŁKA AKCYJNA	X	X	X
POLKOMTEL SPÓŁKA Z OGRANICZONĄ ODPOWIEDZIALNOŚCIĄ	X		
RFC INTERNET SPÓŁKA Z OGRANICZONĄ ODPOWIEDZIALNOŚCIĄ	X		
T-MOBILE POLSKA SPÓŁKA AKCYJNA	X		
VECTRA SPÓŁKA AKCYJNA	X		
ŚWIATŁOWÓD INWESTYCJE SPÓŁKA Z OGRANICZONĄ ODPOWIEDZIALNOŚCIĄ		X	

W tabeli nr 13.11.2 przedstawiono liczbowy i procentowy podział na punkty adresowe w zależności od rodzaju zasięgu na terenie gminy.

Tabela 13.11.2: Podział na rodzaje usług i zasięgów.

	Liczba adresów	Udział %
Rzeczywisty	759	63,09%
Hurtowy (wyłącznie)	27	2,24%
Teoretyczny (wyłącznie)	388	32,25%
Brak zasięgu	29	2,41%
SUMA	1 203	100%

Zasięgi sieci

W tabeli nr 13.11.3 przedstawiono liczbowo i procentowo liczbę zasięgów oraz liczbę punktów adresowych na terenie gminy w zależności od przepustowości.

Tabela 13.11.3: Liczba zasięgów i adresów w podziale na przepustowość.

Przepustowość [Mb/s]	Liczba zasięgów	Udział %	Liczba punktów adresowych	Udział %
2	0	0,00%	0	0,00%
10	0	0,00%	0	0,00%
20	0	0,00%	0	0,00%
30	427	7,26%	7	0,60%
40	155	2,64%	4	0,34%
50	2 956	50,27%	777	66,18%
60	151	2,57%	23	1,96%
70	55	0,94%	14	1,19%
80	17	0,29%	9	0,77%
90	0	0,00%	0	0,00%
100	5	0,09%	1	0,09%
200	0	0,00%	0	0,00%
300	0	0,00%	0	0,00%
400	0	0,00%	0	0,00%
500	0	0,00%	0	0,00%
600	258	4,39%	102	8,69%
700	0	0,00%	0	0,00%
800	0	0,00%	0	0,00%
900	232	3,95%	0	0,00%
1000	1 176	20,00%	13	1,11%
2000	448	7,62%	224	19,08%
3000	0	0,00%	0	0,00%
4000	0	0,00%	0	0,00%
5000	0	0,00%	0	0,00%
6000	0	0,00%	0	0,00%

Przepustowość [Mb/s]	Liczba zasięgów	Udział %	Liczba punktów adresowych	Udział %
7000	0	0,00%	0	0,00%
8000	0	0,00%	0	0,00%
9000	0	0,00%	0	0,00%
10000	0	0,00%	0	0,00%
SUMA	5 880	100%	1 174	100%

W tabeli nr 13.11.4 przedstawiono liczbę zasięgów w gminie w zależności od rodzaju medium.

Tabela 13.11.4: Liczba zasięgów z podziałem na medium.		
Medium	Liczba zasięgów	Udział %
światłowodowe	2 119	36,04%
kablowe współosiowe miedziane	0	0,00%
kablowe parowe miedziane	878	14,93%
radiowe (FWA)	2 883	49,03%
SUMA	5 880	100%

Plany inwestycyjne (komercyjne)

W gminie zostało zgłoszonych 335 planowanych inwestycji w punktach adresowych. Zgłoszone plany inwestycyjne przewidują objęcie w kolejnych 3 latach zasięgiem stacjonarnego dostępu do usług szerokopasmowych:

- 196 punktów adresowych znajdujących się już w zasięgu rzeczywistym;
- 3 punkty adresowe znajdujące się już w zasięgu wyłącznie hurtowym;
- 130 punktów adresowych znajdujących się już w zasięgu teoretycznym;
- 0 punktów adresowych znajdujących się w planie inwestycyjnym ze środków publicznych;
- 0 punktów adresowych znajdujących się w więcej niż jednym planie inwestycyjnym ze środków prywatnych;
- 6 punktów adresowych będących białymi plamami (bez zasięgu).

Plany inwestycyjne realizowane ze środków publicznych

W gminie realizowane są plany inwestycyjne ze środków publicznych obejmujące 146 punktów adresowych. Realizowany jest 1 projekt z KPO i 0 projektów z FERC. Dane pochodzą z systemu SIMBA i odnoszą się do umów o dofinansowanie zawartych do dnia 31 grudnia 2025.

W tabeli nr 13.11.5 przedstawiono liczbę punktów adresowych na terenie gminy, objętych planami inwestycyjnymi do zrealizowania ze środków publicznych.

Tabela 13.11.5: Liczba punktów adresowych ze zgłoszonymi planami inwestycyjnymi realizowanymi ze środków publicznych.

Numer projektu	Beneficjent	Liczba PA
KPOD.05.02-IW. 06-0096/24	GECKONET SPÓŁKA Z OGRANICZONĄ ODPOWIEDZIALNOŚCIĄ	146
SUMA		146

Mapa planów inwestycyjnych

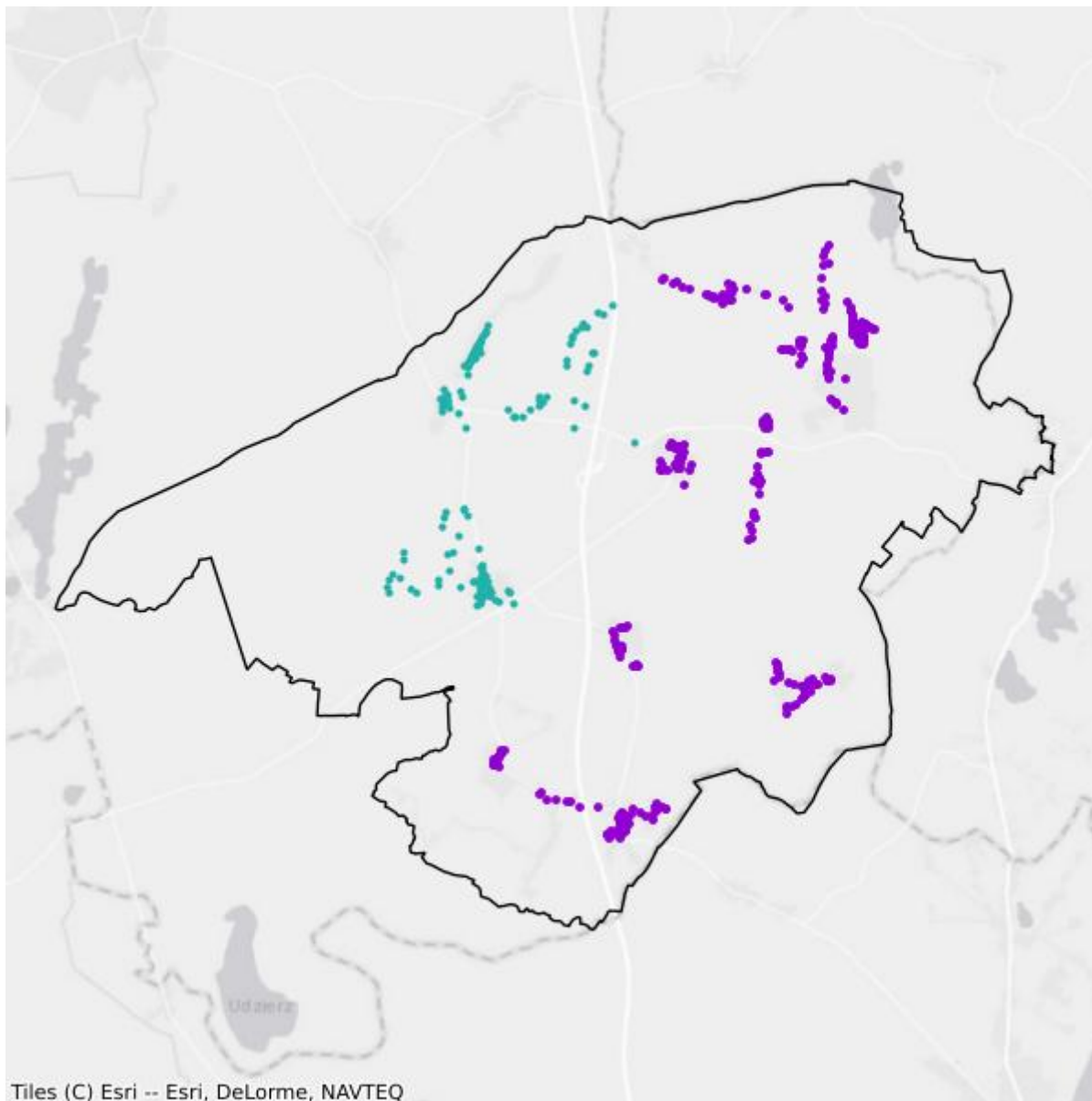

- Plany inwestycyjne realizowane ze środków prywatnych
- Plany inwestycyjne realizowane ze środków publicznych

Mapa białych plam

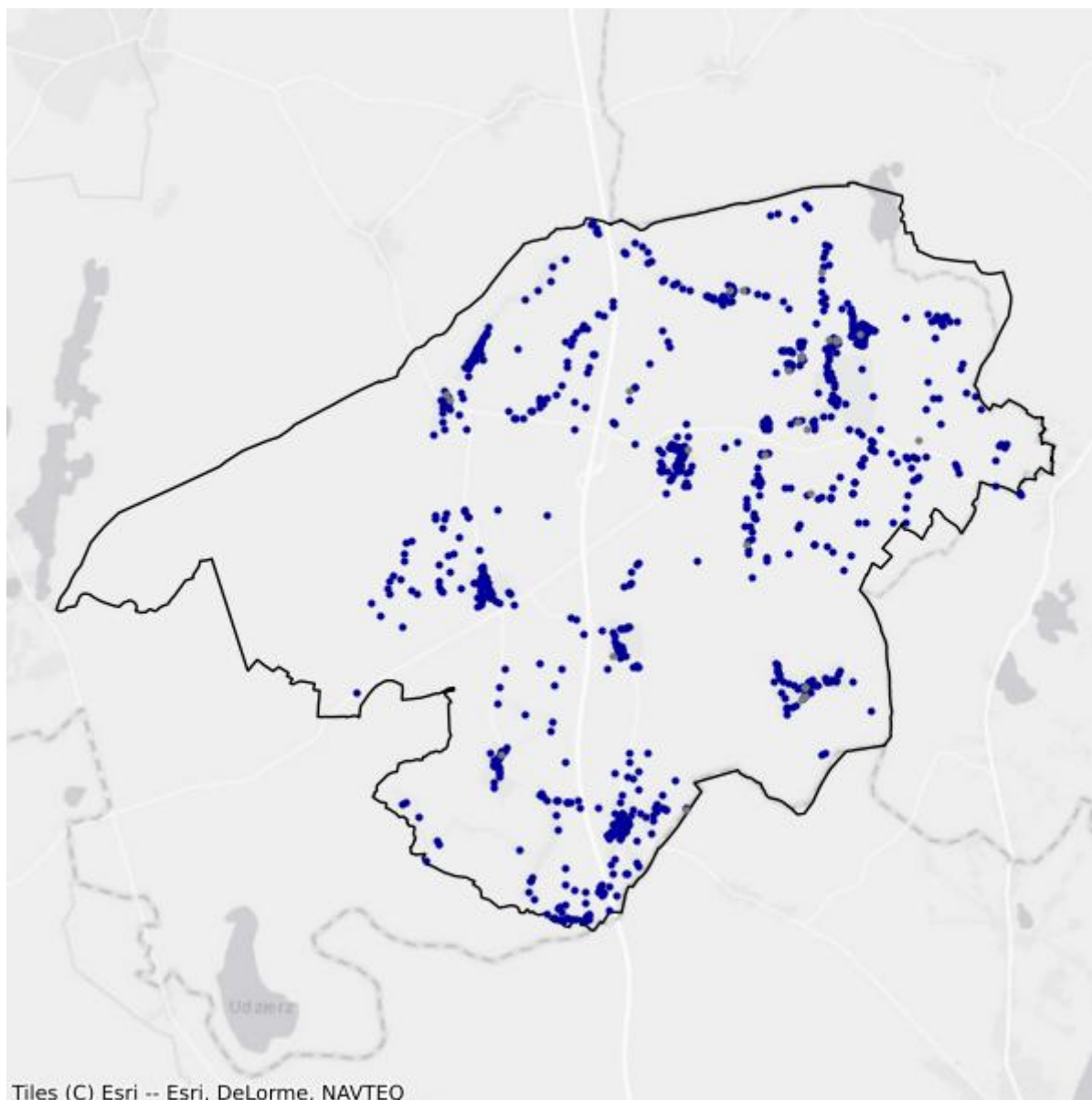

- Białe plamy
- W zasięgu poniżej 100 Mb/s

13.12. Gmina Starogard Gdański

TERC: 2213122

Statystyki ogólne

W gminie jest 4 939 punktów adresowych. Na koniec grudnia 2025 roku w zasięgu stacjonarnego dostępu do usług szerokopasmowych było 4 831 punktów adresowych. Na wskazanym obszarze było 3 218 białych plam NGA, w tym 108 pozostało bez żadnego zasięgu. Od 1 stycznia 2023 do 31 grudnia 2025 roku obywatele zgłosili 450 zapotrzebowań na internet i 12 weryfikacji danych w systemie internet.gov.pl.

W tabeli nr 13.12.1 przedstawiono przedsiębiorców telekomunikacyjnych działających na terenie gminy i świadczących usługi stacjonarnego dostępu do usług szerokopasmowych.

Tabela 13.12.1: Podmiot w zależności od rodzaju usług.			
Podmiot	Detal	Hurt	Hurt-Detal
"NETIA" SPÓŁKA AKCYJNA			X
"P4 SPÓŁKA Z OGRANICZONĄ ODPOWIEDZIALNOŚCIĄ"	X		
"PCBOOT" USŁUGI INFORMATYCZNO-INTERNETOWE RAFAŁ WILK	X		
GECKONET SPÓŁKA Z OGRANICZONĄ ODPOWIEDZIALNOŚCIĄ	X		
INEA SPÓŁKA Z OGRANICZONĄ ODPOWIEDZIALNOŚCIĄ	X		
LANDTECH SPÓŁKA Z OGRANICZONĄ ODPOWIEDZIALNOŚCIĄ	X		
NAUKOWA I AKADEMICKA SIEĆ KOMPUTEROWA - PAŃSTWOWY INSTYTUT BADAWCZY	X		
ORANGE POLSKA SPÓŁKA AKCYJNA	X	X	X
POLKOMTEL SPÓŁKA Z OGRANICZONĄ ODPOWIEDZIALNOŚCIĄ	X		
RFC INTERNET SPÓŁKA Z OGRANICZONĄ ODPOWIEDZIALNOŚCIĄ	X		
T-MOBILE POLSKA SPÓŁKA AKCYJNA	X		
TOWERLINK POLAND SPÓŁKA Z OGRANICZONĄ ODPOWIEDZIALNOŚCIĄ		X	
VECTRA SPÓŁKA AKCYJNA	X		
ZIPNET SPÓŁKA Z OGRANICZONĄ ODPOWIEDZIALNOŚCIĄ	X		
ŚWIATŁOWÓD INWESTYCJE SPÓŁKA Z OGRANICZONĄ ODPOWIEDZIALNOŚCIĄ		X	

W tabeli nr 13.12.2 przedstawiono liczbowy i procentowy podział na punkty adresowe w zależności od rodzaju zasięgu na terenie gminy.

Tabela 13.12.2: Podział na rodzaje usług i zasięgów.

	Liczba adresów	Udział %
Rzeczywisty	2 668	54,02%
Hurtowy (wyłącznie)	265	5,37%
Teoretyczny (wyłącznie)	1 898	38,43%
Brak zasięgu	108	2,19%
SUMA	4 939	100%

Zasięgi sieci

W tabeli nr 13.12.3 przedstawiono liczbowo i procentowo liczbę zasięgów oraz liczbę punktów adresowych na terenie gminy w zależności od przepustowości.

Tabela 13.12.3: Liczba zasięgów i adresów w podziale na przepustowość.

Przepustowość [Mb/s]	Liczba zasięgów	Udział %	Liczba punktów adresowych	Udział %
2	628	3,35%	9	0,19%
10	14	0,07%	0	0,00%
20	0	0,00%	0	0,00%
30	996	5,31%	32	0,66%
40	297	1,58%	13	0,27%
50	10 129	53,98%	2 917	60,38%
60	144	0,77%	51	1,06%
70	85	0,45%	28	0,58%
80	76	0,41%	60	1,24%
90	0	0,00%	0	0,00%
100	166	0,88%	153	3,17%
200	0	0,00%	0	0,00%
300	2	0,01%	0	0,00%
400	0	0,00%	0	0,00%
500	0	0,00%	0	0,00%
600	0	0,00%	0	0,00%
700	0	0,00%	0	0,00%
800	0	0,00%	0	0,00%
900	782	4,17%	0	0,00%
1000	5 425	28,91%	1 558	32,25%
2000	20	0,11%	10	0,21%
3000	0	0,00%	0	0,00%
4000	0	0,00%	0	0,00%
5000	0	0,00%	0	0,00%
6000	0	0,00%	0	0,00%

Przepustowość [Mb/s]	Liczba zasięgów	Udział %	Liczba punktów adresowych	Udział %
7000	0	0,00%	0	0,00%
8000	0	0,00%	0	0,00%
9000	0	0,00%	0	0,00%
10000	0	0,00%	0	0,00%
SUMA	18 764	100%	4 831	100%

W tabeli nr 13.12.4 przedstawiono liczbę zasięgów w gminie w zależności od rodzaju medium.

Tabela 13.12.4: Liczba zasięgów z podziałem na medium.		
Medium	Liczba zasięgów	Udział %
światłowodowe	6 240	33,26%
kablowe współosiowe miedziane	0	0,00%
kablowe parowe miedziane	2 432	12,96%
radiowe (FWA)	10 092	53,78%
SUMA	18 764	100%

Plany inwestycyjne (komercyjne)

W gminie zostało zgłoszonych 709 planowanych inwestycji w punktach adresowych. Zgłoszone plany inwestycyjne przewidują objęcie w kolejnych 3 latach zasięgiem stacjonarnego dostępu do usług szerokopasmowych:

- 298 punktów adresowych znajdujących się już w zasięgu rzeczywistym;
- 106 punktów adresowych znajdujących się już w zasięgu wyłącznie hurtowym;
- 297 punktów adresowych znajdujących się już w zasięgu teoretycznym;
- 90 punktów adresowych znajdujących się w planie inwestycyjnym ze środków publicznych;
- 5 punktów adresowych znajdujących się w więcej niż jednym planie inwestycyjnym ze środków prywatnych;
- 3 punkty adresowe będące białymi plamami (bez zasięgu).

Plany inwestycyjne realizowane ze środków publicznych

W gminie realizowane są plany inwestycyjne ze środków publicznych obejmujące 824 punkty adresowe. Realizowany jest 1 projekt z KPO i 0 projektów z FERC. Dane pochodzą z systemu SIMBA i odnoszą się do umów o dofinansowanie zawartych do dnia 31 grudnia 2025.

W tabeli nr 13.12.5 przedstawiono liczbę punktów adresowych na terenie gminy, objętych planami inwestycyjnymi do zrealizowania ze środków publicznych.

Tabela 13.12.5: Liczba punktów adresowych ze zgłoszonymi planami inwestycyjnymi realizowanymi ze środków publicznych.

Numer projektu	Beneficjent	Liczba PA
KPOD.05.02-IW. 06-0096/24	GECKONET SPÓŁKA Z OGRANICZONĄ ODPOWIEDZIALNOŚCIĄ	824
SUMA		824

Mapa planów inwestycyjnych

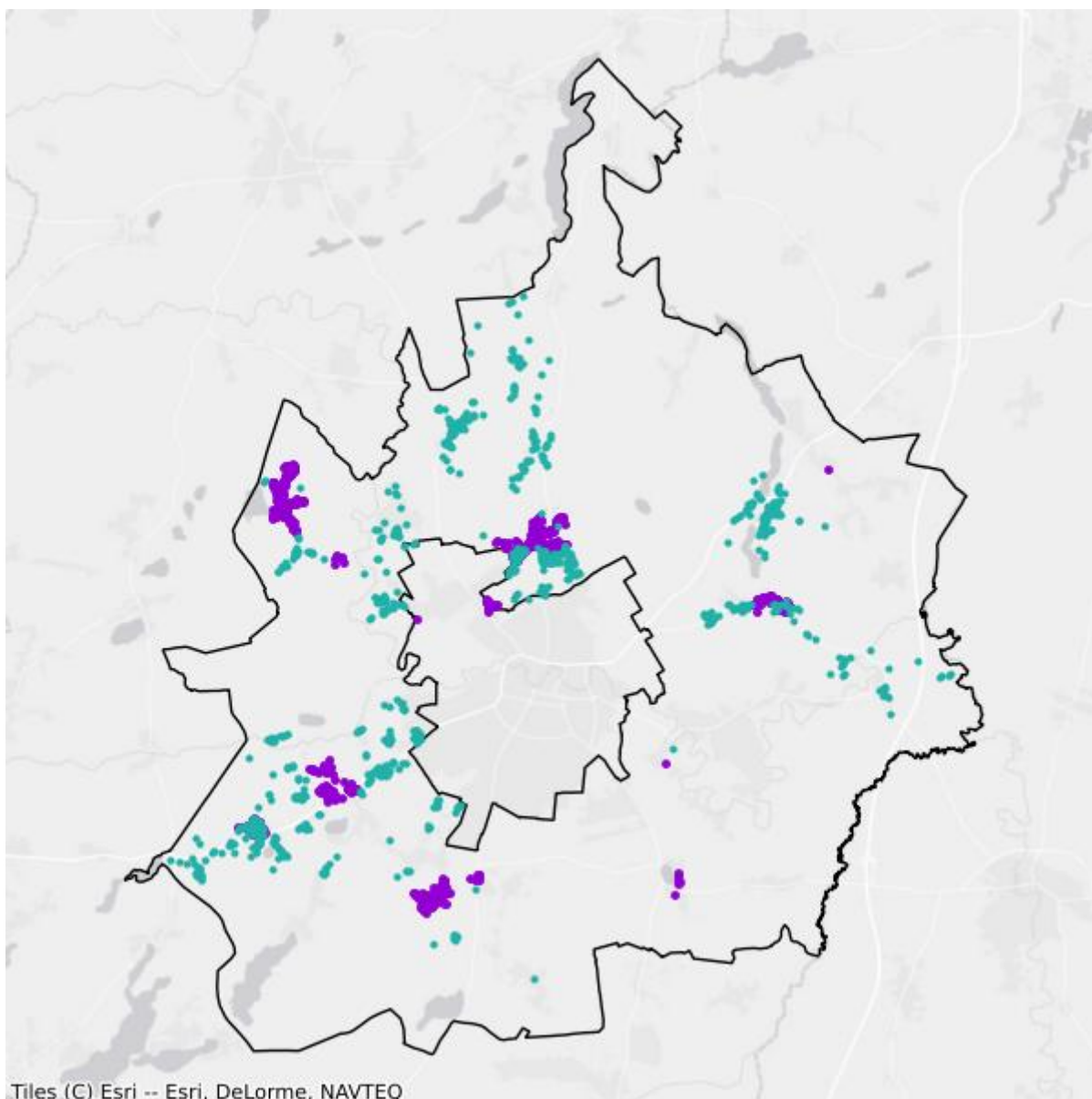

- Plany inwestycyjne realizowane ze środków prywatnych
- Plany inwestycyjne realizowane ze środków publicznych

Mapa białych plam

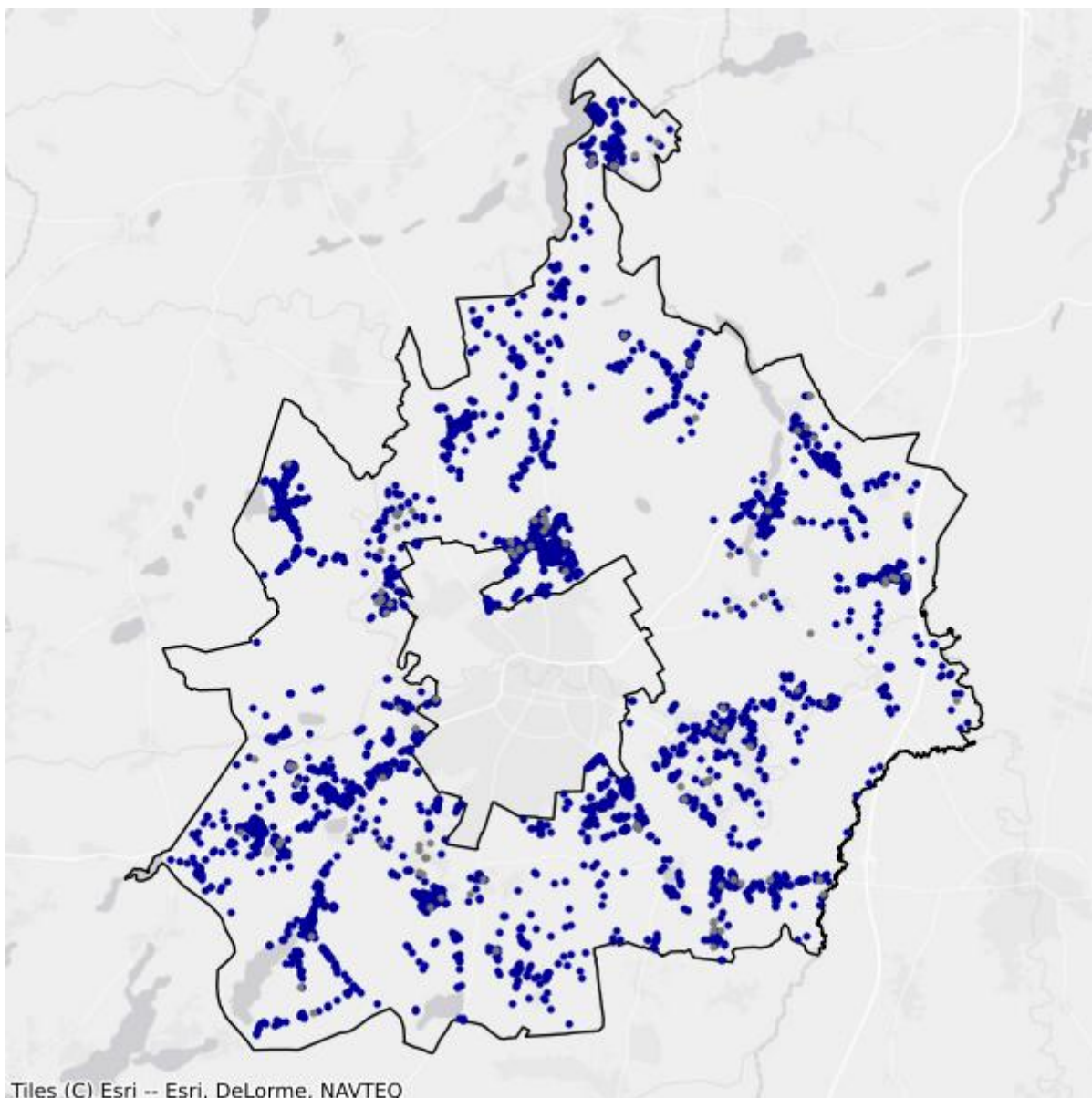

- Białe plamy
- W zasięgu poniżej 100 Mb/s

13.13. Gmina Zblewo

TERC: 2213132

Statystyki ogólne

W gminie jest 4 306 punktów adresowych. Na koniec grudnia 2025 roku w zasięgu stacjonarnego dostępu do usług szerokopasmowych było 3 989 punktów adresowych. Na wskazanym obszarze były 3 872 białe plamy NGA, w tym 317 pozostało bez żadnego zasięgu. Od 1 stycznia 2023 do 31 grudnia 2025 roku obywatele zgłosili 153 zapotrzebowania na internet i 4 weryfikacje danych w systemie internet.gov.pl.

W tabeli nr 13.13.1 przedstawiono przedsiębiorców telekomunikacyjnych działających na terenie gminy i świadczących usługi stacjonarnego dostępu do usług szerokopasmowych.

Tabela 13.13.1: Podmiot w zależności od rodzaju usług.			
Podmiot	Detal	Hurt	Hurt-Detal
"NETIA" SPÓŁKA AKCYJNA			X
"P4 SPÓŁKA Z OGRANICZONĄ ODPOWIEDZIALNOŚCIĄ"	X		
EXATEL SPÓŁKA AKCYJNA	X		
GECKONET SPÓŁKA Z OGRANICZONĄ ODPOWIEDZIALNOŚCIĄ	X		
INEA SPÓŁKA Z OGRANICZONĄ ODPOWIEDZIALNOŚCIĄ	X		
NAUKOWA I AKADEMICKA SIEĆ KOMPUTEROWA - PAŃSTWOWY INSTYTUT BADAWCZY	X		
ORANGE POLSKA SPÓŁKA AKCYJNA	X	X	X
POLKOMTEL SPÓŁKA Z OGRANICZONĄ ODPOWIEDZIALNOŚCIĄ	X		
RFC INTERNET SPÓŁKA Z OGRANICZONĄ ODPOWIEDZIALNOŚCIĄ	X		
T-MOBILE POLSKA SPÓŁKA AKCYJNA	X		
VECTRA SPÓŁKA AKCYJNA	X		
ZIPNET SPÓŁKA Z OGRANICZONĄ ODPOWIEDZIALNOŚCIĄ	X		
ŚWIATŁOWÓD INWESTYCJE SPÓŁKA Z OGRANICZONĄ ODPOWIEDZIALNOŚCIĄ		X	

W tabeli nr 13.13.2 przedstawiono liczbowy i procentowy podział na punkty adresowe w zależności od rodzaju zasięgu na terenie gminy.

Tabela 13.13.2: Podział na rodzaje usług i zasięgów.

	Liczba adresów	Udział %
Rzeczywisty	1 102	25,59%
Hurtowy (wyłącznie)	344	7,99%
Teoretyczny (wyłącznie)	2 543	59,06%
Brak zasięgu	317	7,36%
SUMA	4 306	100%

Zasięgi sieci

W tabeli nr 13.13.3 przedstawiono liczbowo i procentowo liczbę zasięgów oraz liczbę punktów adresowych na terenie gminy w zależności od przepustowości.

Tabela 13.13.3: Liczba zasięgów i adresów w podziale na przepustowość.

Przepustowość [Mb/s]	Liczba zasięgów	Udział %	Liczba punktów adresowych	Udział %
2	0	0,00%	0	0,00%
10	0	0,00%	0	0,00%
20	0	0,00%	0	0,00%
30	895	9,38%	43	1,08%
40	418	4,38%	28	0,70%
50	6 592	69,06%	3 242	81,27%
60	327	3,43%	105	2,63%
70	247	2,59%	83	2,08%
80	67	0,70%	54	1,35%
90	0	0,00%	0	0,00%
100	5	0,05%	5	0,13%
200	0	0,00%	0	0,00%
300	0	0,00%	0	0,00%
400	0	0,00%	0	0,00%
500	0	0,00%	0	0,00%
600	0	0,00%	0	0,00%
700	0	0,00%	0	0,00%
800	0	0,00%	0	0,00%
900	95	1,00%	0	0,00%
1000	871	9,13%	415	10,40%
2000	28	0,29%	14	0,35%
3000	0	0,00%	0	0,00%
4000	0	0,00%	0	0,00%
5000	0	0,00%	0	0,00%
6000	0	0,00%	0	0,00%

Przepustowość [Mb/s]	Liczba zasięgów	Udział %	Liczba punktów adresowych	Udział %
7000	0	0,00%	0	0,00%
8000	0	0,00%	0	0,00%
9000	0	0,00%	0	0,00%
10000	0	0,00%	0	0,00%
SUMA	9 545	100%	3 989	100%

W tabeli nr 13.13.4 przedstawiono liczbę zasięgów w gminie w zależności od rodzaju medium.

Tabela 13.13.4: Liczba zasięgów z podziałem na medium.		
Medium	Liczba zasięgów	Udział %
światłowodowe	999	10,47%
kablowe współosiowe miedziane	0	0,00%
kablowe parowe miedziane	2 277	23,86%
radiowe (FWA)	6 269	65,68%
SUMA	9 545	100%

Plany inwestycyjne (komercyjne)

W gminie zostały zgłoszone 3 224 planowane inwestycje w punktach adresowych. Zgłoszone plany inwestycyjne przewidują objęcie w kolejnych 3 latach zasięgiem stacjonarnego dostępu do usług szerokopasmowych:

- 714 punktów adresowych znajdujących się już w zasięgu rzeczywistym;
- 276 punktów adresowych znajdujących się już w zasięgu wyłącznie hurtowym;
- 1 548 punktów adresowych znajdujących się już w zasięgu teoretycznym;
- 0 punktów adresowych znajdujących się w planie inwestycyjnym ze środków publicznych;
- 432 punkty adresowe znajdujące się w więcej niż jednym planie inwestycyjnym ze środków prywatnych;
- 156 punktów adresowych będących białymi plamami (bez zasięgu).

Plany inwestycyjne realizowane ze środków publicznych

W gminie realizowane są plany inwestycyjne ze środków publicznych obejmujące 45 punktów adresowych. Realizowany jest 1 projekt z KPO i 0 projektów z FERC. Dane pochodzą z systemu SIMBA i odnoszą się do umów o dofinansowanie zawartych do dnia 31 grudnia 2025.

W tabeli nr 13.13.5 przedstawiono liczbę punktów adresowych na terenie gminy, objętych planami inwestycyjnymi do zrealizowania ze środków publicznych.

Tabela 13.13.5: Liczba punktów adresowych ze zgłoszonymi planami inwestycyjnymi realizowanymi ze środków publicznych.

Numer projektu	Beneficjent	Liczba PA
KPOD.05.02-IW. 06-0096/24	GECKONET SPÓŁKA Z OGRANICZONĄ ODPOWIEDZIALNOŚCIĄ	45
SUMA		45

Mapa planów inwestycyjnych

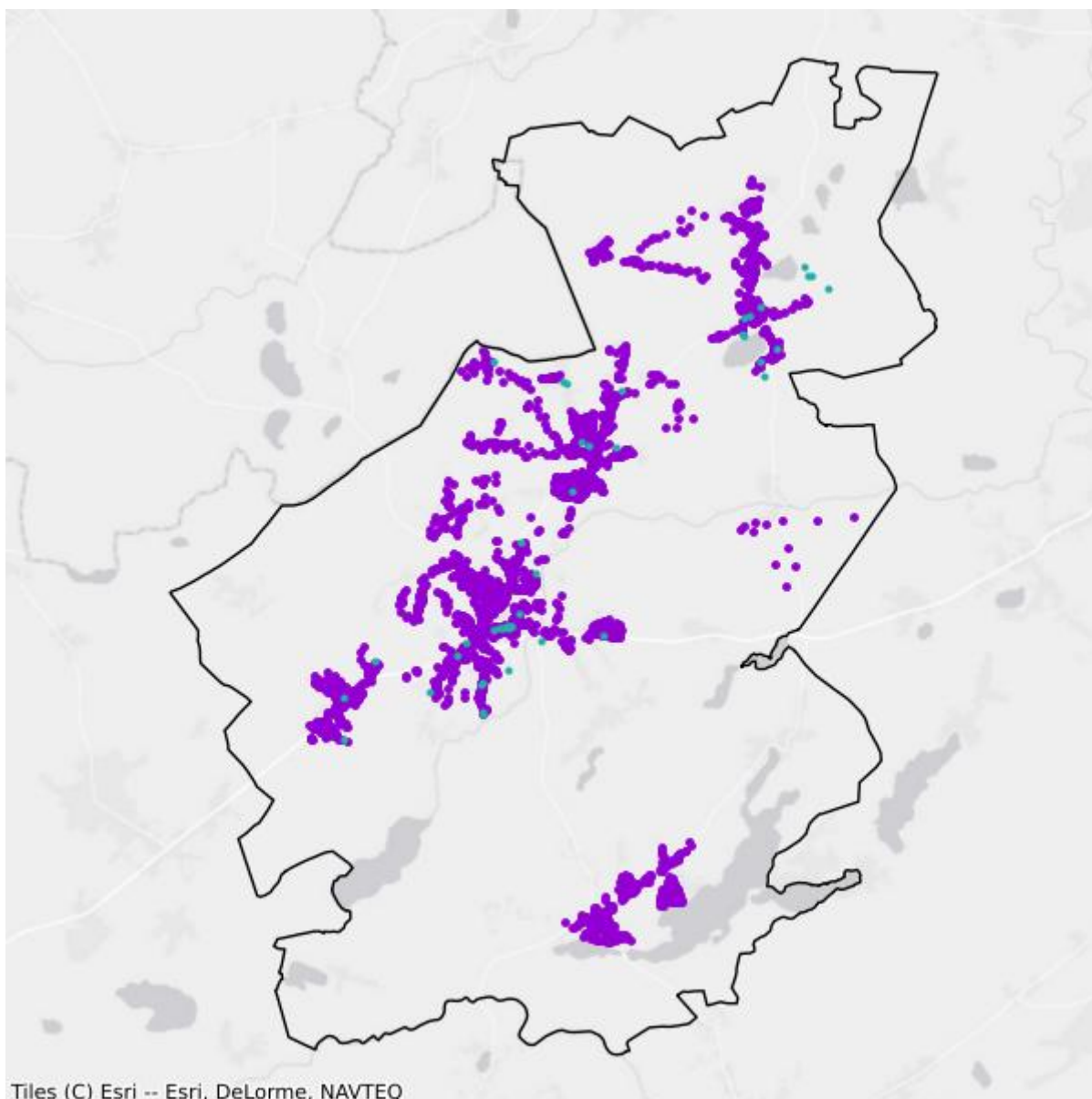

- Plany inwestycyjne realizowane ze środków prywatnych
- Plany inwestycyjne realizowane ze środków publicznych

Mapa białych plam

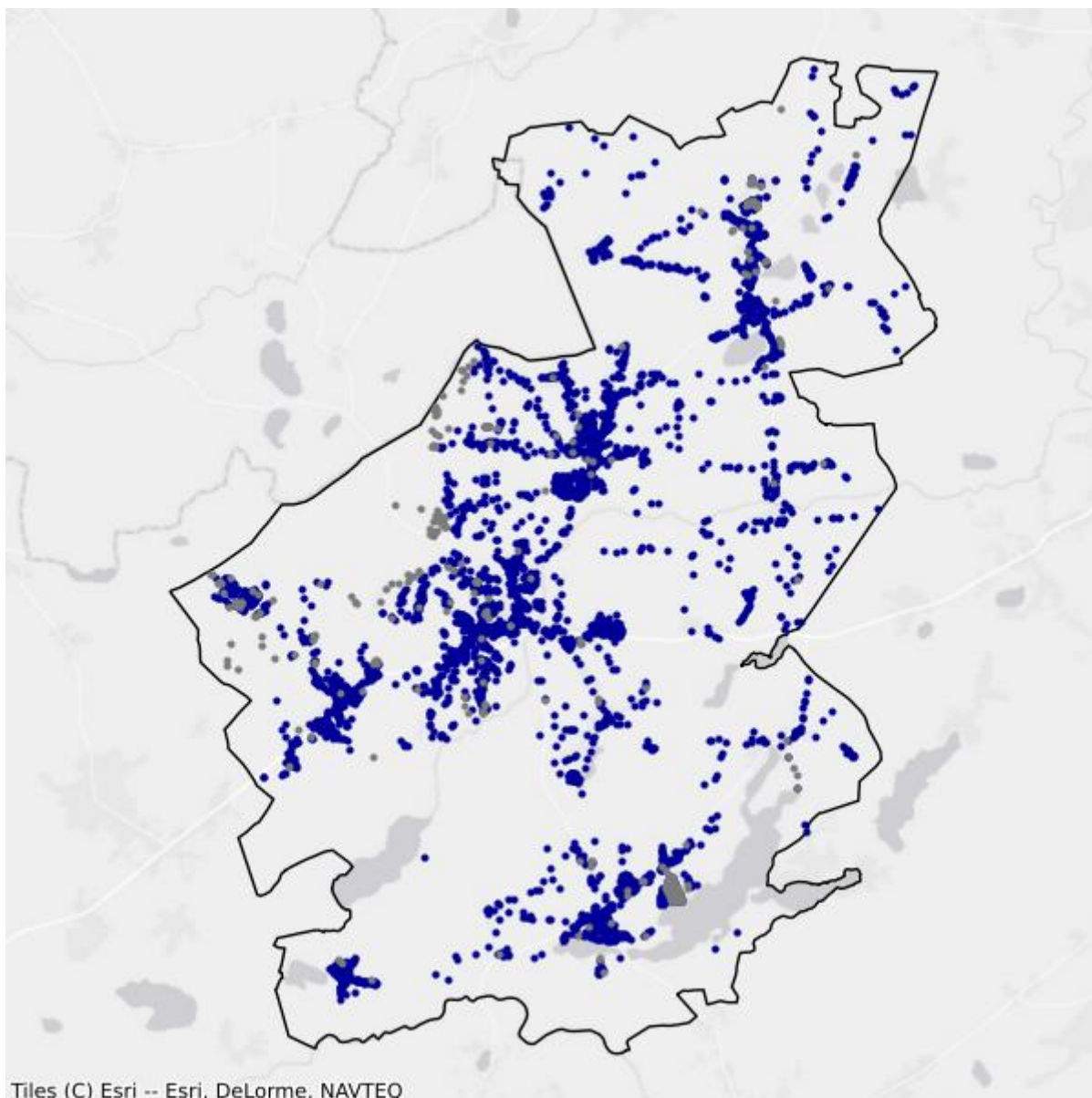

- Białe plamy
- W zasięgu poniżej 100 Mb/s

14. Powiat tczewski

TERC: 2214

Statystyki ogólne

W powiecie jest 18 408 punktów adresowych. Na koniec grudnia 2025 roku w zasięgu stacjonarnego dostępu do usług szerokopasmowych było 16 198 punktów adresowych. Na wskazanym obszarze były 6 234 białe plamy NGA, w tym 2 210 pozostało bez żadnego zasięgu. Od 1 stycznia 2023 do 31 grudnia 2025 roku obywatele zgłosili 920 zapotrzebowań na internet i 46 weryfikacji danych w systemie internet.gov.pl.

Na terenie powiatu działa 31 przedsiębiorców telekomunikacyjnych świadczących usługi stacjonarnego dostępu do usług szerokopasmowych, w tym:

- 22 świadczących wyłącznie usługi detaliczne;
- 5 świadczących wyłącznie usługi hurtowe;
- 4 świadczących usługi hurtowo-detaliczne.

W tabeli nr 14.1 przedstawiono liczbę zasięgów i punktów adresowych w zasięgu na terenie powiatu.

Tabela 14.1: Liczba zasięgów i punktów adresowych w zasięgu na terenie powiatu.			
Gmina	Liczba zasięgów zgłoszonych przez podmioty zobowiązane do raportowania	Liczba punktów adresowych objętych zasięgiem	Liczba punktów adresowych ogółem
Gniew	13 865	2 965	3 064
Morzeszczyn	4 132	757	769
Pelplin	17 871	2 627	2 675
Subkowy	6 336	1 315	1 369
Tczew	52 906	5 967	6 245
Tczew	8 433	2 567	4 286
SUMA	103 543	16 198	18 408

W tabeli nr 14.2 przedstawiono liczbę i procentowy podział na punkty adresowe w zależności od rodzaju zasięgu na terenie powiatu.

Tabela 14.2: Podział na rodzaje usług i zasięgów.		
	Liczba adresów	Udział %
Rzeczywisty	12 835	69,73%
Hurtowy (wyłącznie)	962	5,23%

	Liczba adresów	Udział %
Teoretyczny (wyłącznie)	2 401	13,04%
Brak zasięgu	2 210	12,01%
SUMA	18 408	100%

Zasięgi sieci

W tabeli nr 14.3 przedstawiono liczbowo i procentowo liczbę zasięgów oraz liczbę punktów adresowych na terenie powiatu w zależności od przepustowości.

Tabela 14.3: Liczba zasięgów i adresów w podziale na przepustowość.				
Przepustowość [Mb/s]	Liczba zasięgów	Udział %	Liczba punktów adresowych	Udział %
2	7 700	7,44%	158	0,98%
10	1 417	1,37%	36	0,22%
20	470	0,45%	34	0,21%
30	5 997	5,79%	416	2,57%
40	2 071	2,00%	157	0,97%
50	15 264	14,74%	2 971	18,34%
60	918	0,89%	118	0,73%
70	455	0,44%	70	0,43%
80	118	0,11%	46	0,28%
90	78	0,08%	18	0,11%
100	5 484	5,30%	1 338	8,26%
200	40	0,04%	7	0,04%
300	2	0,00%	0	0,00%
400	0	0,00%	0	0,00%
500	1	0,00%	0	0,00%
600	3 135	3,03%	790	4,88%
700	0	0,00%	0	0,00%
800	0	0,00%	0	0,00%
900	7 917	7,65%	958	5,91%
1000	43 498	42,01%	4 676	28,87%
2000	7 630	7,37%	3 252	20,08%
3000	0	0,00%	0	0,00%
4000	0	0,00%	0	0,00%
5000	360	0,35%	165	1,02%
6000	0	0,00%	0	0,00%
7000	0	0,00%	0	0,00%
8000	987	0,95%	987	6,09%
9000	0	0,00%	0	0,00%

Przepustowość [Mb/s]	Liczba zasięgów	Udział %	Liczba punktów adresowych	Udział %
10000	1	0,00%	1	0,01%
SUMA	103 543	100%	16 198	100%

W tabeli nr 14.4 przedstawiono liczbę zasięgów w powiecie w zależności od rodzaju medium.

Tabela 14.4: Liczba zasięgów z podziałem na medium.		
Medium	Liczba zasięgów	Udział %
światłowodowe	59 420	57,39%
kablowe współosiowe miedziane	3 735	3,61%
kablowe parowe miedziane	22 533	21,76%
radiowe (FWA)	17 855	17,24%
SUMA	103 543	100%

Plany inwestycyjne (komercyjne)

W powiecie zgłoszone zostały plany inwestycyjne obejmujące 4 319 punktów adresowych, w tym 3 749 unikalnych punktów adresowych.

W tabeli nr 14.5 przedstawiono liczbę punktów adresowych na terenie powiatu, objętych planami inwestycyjnymi do zrealizowania ze środków własnych inwestorów.

Tabela 14.5: Liczba punktów adresowych ze zgłoszonymi planami inwestycyjnymi finansowanymi ze środków własnych inwestora.	
Powiat	Liczba punktów adresowych objętych planami inwestycyjnymi
Gniew	512
Morzeszczyn	9
Pelplin	118
Subkowy	96
Tczew	1 069
Tczew	2 515
SUMA	4 319

Plany inwestycyjne realizowane ze środków publicznych

W powiecie realizowane są plany inwestycyjne ze środków publicznych obejmujące 3 362 punkty adresowe. Realizowane są 2 projekty z KPO i 0 projektów z FER. Dane pochodzą z systemu SIMBA i odnoszą się do umów o dofinansowanie zawartych do dnia 31 grudnia 2025.

W tabeli nr 14.6 przedstawiono liczbę punktów adresowych na terenie powiatu, objętych planami inwestycyjnymi do zrealizowania ze środków publicznych.

Tabela 14.6: Liczba punktów adresowych ze zgłoszonymi planami inwestycyjnymi realizowanymi ze środków publicznych.

Gmina	Liczba punktów adresowych objętych planami inwestycyjnymi
Gniew	1 440
Morzeszczyn	508
Pelplin	616
Subkowy	780
Tczew	18
Tczew	0
SUMA	3 362

14.1. Gmina Tczew

TERC: 2214011

Statystyki ogólne

W gminie jest 6 245 punktów adresowych. Na koniec grudnia 2025 roku w zasięgu stacjonarnego dostępu do usług szerokopasmowych było 5 967 punktów adresowych. Na wskazanym obszarze było 1 037 białych plam NGA, w tym 278 pozostało bez żadnego zasięgu. Od 1 stycznia 2023 do 31 grudnia 2025 roku obywatele zgłosili 115 zapotrzebowań na internet i 7 weryfikacji danych w systemie internet.gov.pl.

W tabeli nr 14.1.1 przedstawiono przedsiębiorców telekomunikacyjnych działających na terenie gminy i świadczących usługi stacjonarnego dostępu do usług szerokopasmowych.

Tabela 14.1.1: Podmiot w zależności od rodzaju usług.			
Podmiot	Detal	Hurt	Hurt-Detal
"NETIA" SPÓŁKA AKCYJNA			X
"P4 SPÓŁKA Z OGRANICZONĄ ODPOWIEDZIALNOŚCIĄ"	X		
"TK TELEKOM" SPÓŁKA Z OGRANICZONĄ ODPOWIEDZIALNOŚCIĄ			X
ABAKS SPÓŁKA Z OGRANICZONĄ ODPOWIEDZIALNOŚCIĄ	X		
EXATEL SPÓŁKA AKCYJNA	X		
FIBERNET ŁUKASZ WIŚNIEWSKI	X		X
GECKONET SPÓŁKA Z OGRANICZONĄ ODPOWIEDZIALNOŚCIĄ	X		
INEA SPÓŁKA Z OGRANICZONĄ ODPOWIEDZIALNOŚCIĄ	X		
LANDTECH SPÓŁKA Z OGRANICZONĄ ODPOWIEDZIALNOŚCIĄ	X		
MARCIN STĄPÓR STA KOM		X	
MULTIMEDIA POLSKA SPÓŁKA Z OGRANICZONĄ ODPOWIEDZIALNOŚCIĄ		X	
NAUKOWA I AKADEMICKA SIEĆ KOMPUTEROWA - PAŃSTWOWY INSTYTUT BADAWCZY	X		
ORANGE POLSKA SPÓŁKA AKCYJNA	X	X	X
POLKOMTEL SPÓŁKA Z OGRANICZONĄ ODPOWIEDZIALNOŚCIĄ	X		
POLSKI ŚWIATŁOWÓD OTWARTY SPÓŁKA Z OGRANICZONĄ ODPOWIEDZIALNOŚCIĄ		X	
RFC INTERNET SPÓŁKA Z OGRANICZONĄ ODPOWIEDZIALNOŚCIĄ	X		
SGK PROJEKT SPÓŁKA Z OGRANICZONĄ ODPOWIEDZIALNOŚCIĄ	X		
SQS POLSKA SZYMON WYSOKIŃSKI	X		

Podmiot	Detal	Hurt	Hurt-Detal
T-MOBILE POLSKA SPÓŁKA AKCYJNA	X		
TELKAB SPÓŁKA Z OGRANICZONĄ ODPOWIEDZIALNOŚCIĄ	X		
TOWERLINK POLAND SPÓŁKA Z OGRANICZONĄ ODPOWIEDZIALNOŚCIĄ		X	
VECTRA SPÓŁKA AKCYJNA	X		
VERIZON POLSKA SPÓŁKA Z OGRANICZONĄ ODPOWIEDZIALNOŚCIĄ	X		
VOLTA COMMUNICATIONS SPÓŁKA Z OGRANICZONĄ ODPOWIEDZIALNOŚCIĄ	X		
ŚWIATŁOWÓD INWESTYCJE SPÓŁKA Z OGRANICZONĄ ODPOWIEDZIALNOŚCIĄ		X	

W tabeli nr 14.1.2 przedstawiono liczbowy i procentowy podział na punkty adresowe w zależności od rodzaju zasięgu na terenie gminy.

Tabela 14.1.2: Podział na rodzaje usług i zasięgów.		
	Liczba adresów	Udział %
Rzeczywisty	5 381	86,16%
Hurtowy (wyłącznie)	554	8,87%
Teoretyczny (wyłącznie)	32	0,51%
Brak zasięgu	278	4,45%
SUMA	6 245	100%

Zasięgi sieci

W tabeli nr 14.1.3 przedstawiono liczbowo i procentowo liczbę zasięgów oraz liczbę punktów adresowych na terenie gminy w zależności od przepustowości.

Tabela 14.1.3: Liczba zasięgów i adresów w podziale na przepustowość.				
Przepustowość [Mb/s]	Liczba zasięgów	Udział %	Liczba punktów adresowych	Udział %
2	5 358	10,13%	120	2,01%
10	933	1,76%	32	0,54%
20	452	0,85%	31	0,52%
30	3 930	7,43%	280	4,69%
40	1 267	2,39%	114	1,91%
50	2 435	4,60%	133	2,23%
60	369	0,70%	17	0,28%
70	163	0,31%	8	0,13%
80	35	0,07%	6	0,10%
90	78	0,15%	18	0,30%
100	1 543	2,92%	48	0,80%

Przepustowość [Mb/s]	Liczba zasięgów	Udział %	Liczba punktów adresowych	Udział %
200	38	0,07%	7	0,12%
300	2	0,00%	0	0,00%
400	0	0,00%	0	0,00%
500	1	0,00%	0	0,00%
600	3 008	5,69%	700	11,73%
700	0	0,00%	0	0,00%
800	0	0,00%	0	0,00%
900	4 265	8,06%	257	4,31%
1000	21 616	40,86%	574	9,62%
2000	6 169	11,66%	2 521	42,25%
3000	0	0,00%	0	0,00%
4000	0	0,00%	0	0,00%
5000	256	0,48%	113	1,89%
6000	0	0,00%	0	0,00%
7000	0	0,00%	0	0,00%
8000	987	1,87%	987	16,54%
9000	0	0,00%	0	0,00%
10000	1	0,00%	1	0,02%
SUMA	52 906	100%	5 967	100%

W tabeli nr 14.1.4 przedstawiono liczbę zasięgów w gminie w zależności od rodzaju medium.

Tabela 14.1.4: Liczba zasięgów z podziałem na medium.

Medium	Liczba zasięgów	Udział %
światłowodowe	32 654	61,72%
kablowe współosiowe miedziane	3 422	6,47%
kablowe parowe miedziane	14 915	28,19%
radiowe (FWA)	1 915	3,62%
SUMA	52 906	100%

Plany inwestycyjne (komercyjne)

W gminie zostało zgłoszonych 1 069 planowanych inwestycji w punktach adresowych. Zgłoszone plany inwestycyjne przewidują objęcie w kolejnych 3 latach zasięgiem stacjonarnego dostępu do usług szerokopasmowych:

- 983 punkty adresowe znajdujące się już w zasięgu rzeczywistym;
- 43 punkty adresowe znajdujące się już w zasięgu wyłącznie hurtowym;
- 3 punkty adresowe znajdujące się już w zasięgu teoretycznym;
- 0 punktów adresowych znajdujących się w planie inwestycyjnym ze środków publicznych;

- 24 punkty adresowe znajdujące się w więcej niż jednym planie inwestycyjnym ze środków prywatnych;
- 16 punktów adresowych będących białymi plamami (bez zasięgu).

Plany inwestycyjne realizowane ze środków publicznych

W gminie realizowane są plany inwestycyjne ze środków publicznych obejmujące 18 punktów adresowych. Realizowany jest 1 projekt z KPO i 0 projektów z FERC. Dane pochodzą z systemu SIMBA i odnoszą się do umów o dofinansowanie zawartych do dnia 31 grudnia 2025.

W tabeli nr 14.1.5 przedstawiono liczbę punktów adresowych na terenie gminy, objętych planami inwestycyjnymi do zrealizowania ze środków publicznych.

Tabela 14.1.5: Liczba punktów adresowych ze zgłoszonymi planami inwestycyjnymi realizowanymi ze środków publicznych.		
Numer projektu	Beneficjent	Liczba PA
KPOD.05.02-IW.06-0072/25	ABAKS SPÓŁKA Z OGRANICZONĄ ODPOWIEDZIALNOŚCIĄ	18
SUMA		18

Mapa planów inwestycyjnych

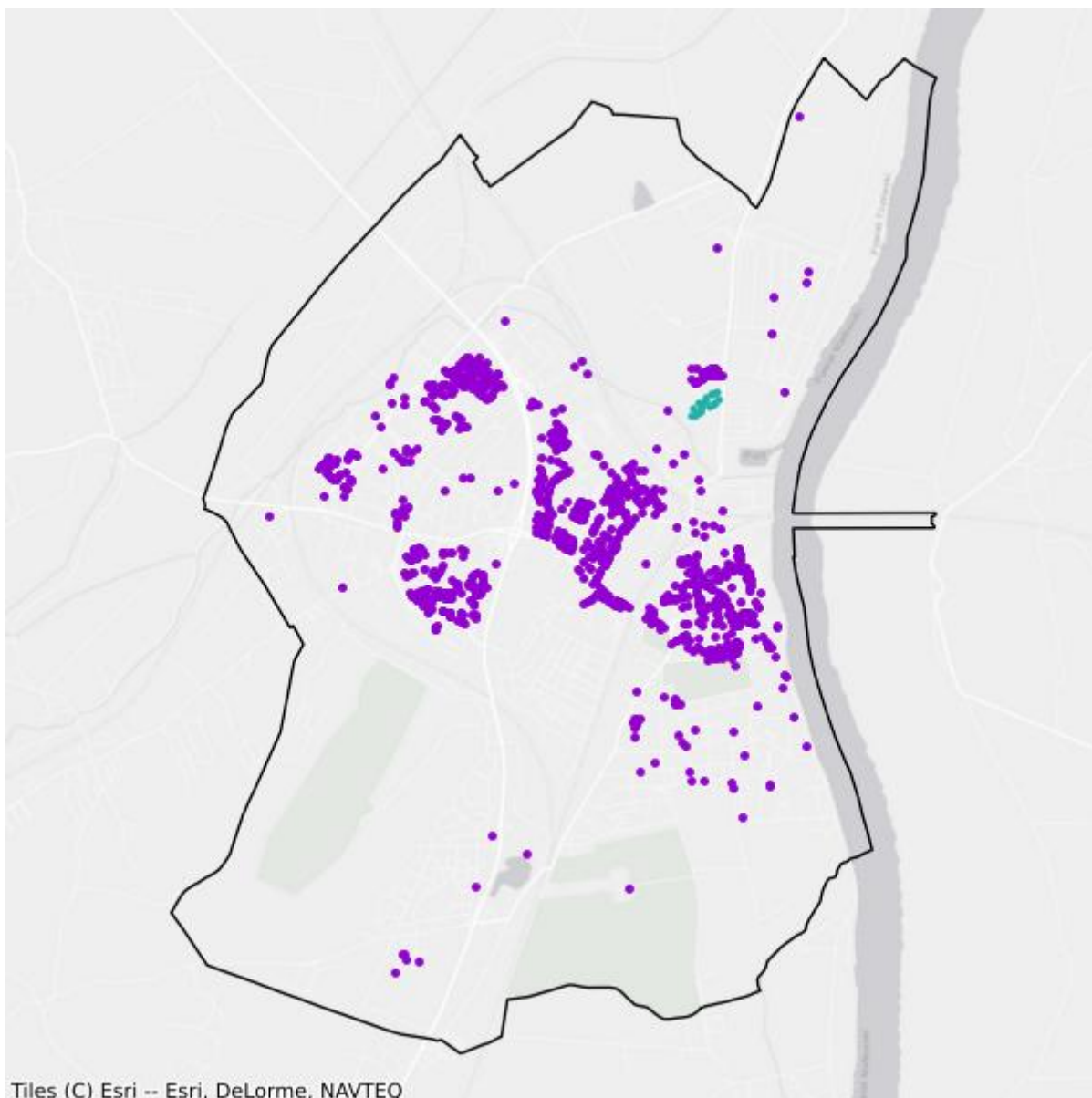

- Plany inwestycyjne realizowane ze środków prywatnych
- Plany inwestycyjne realizowane ze środków publicznych

Mapa białych plam

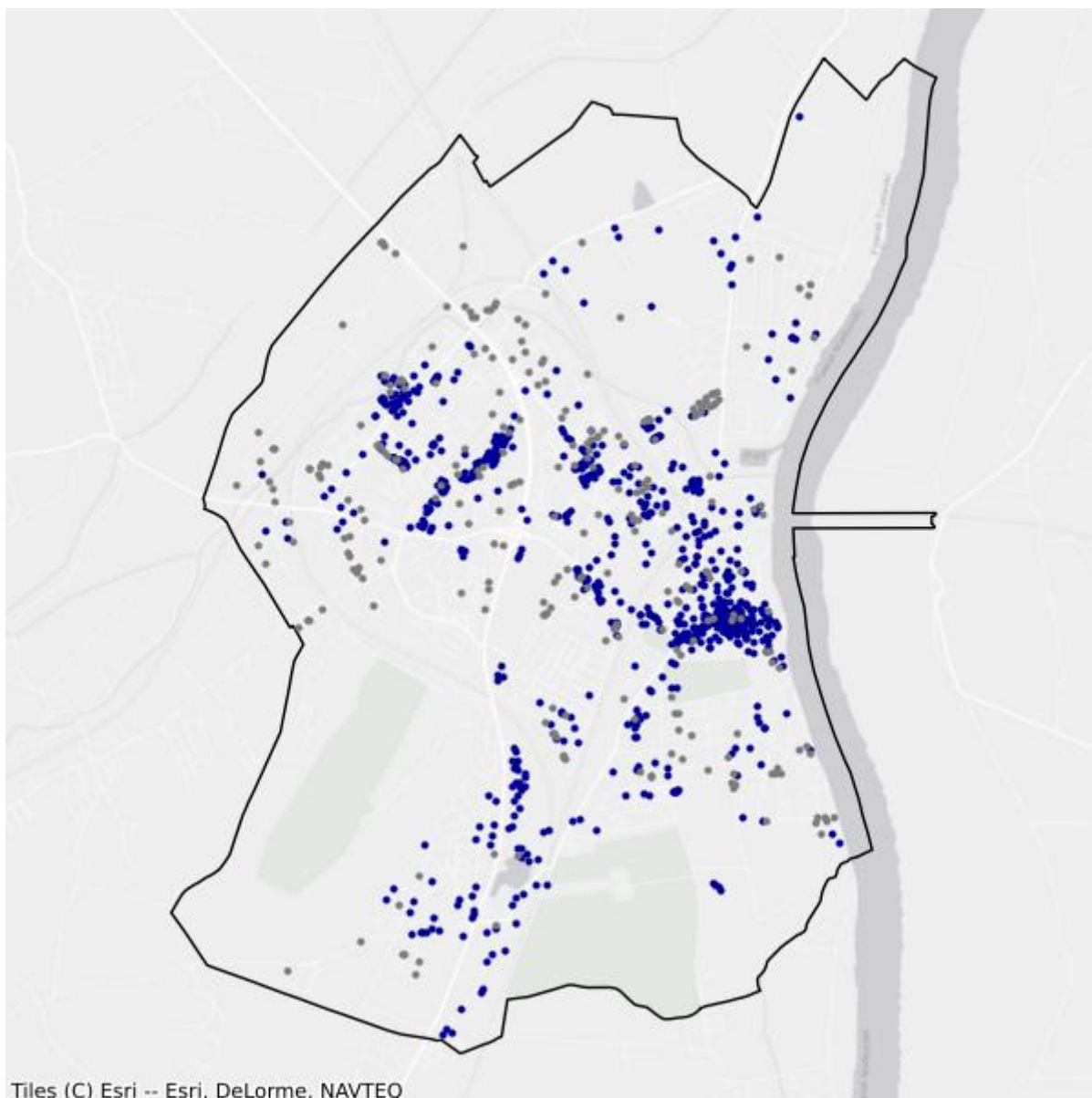

- Białe plamy
- W zasięgu poniżej 100 Mb/s

14.2. Gmina Gniew

TERC: 2214023

Statystyki ogólne

W gminie są 3 064 punkty adresowe. Na koniec grudnia 2025 roku w zasięgu stacjonarnego dostępu do usług szerokopasmowych było 2 965 punktów adresowych. Na wskazanym obszarze było 1 719 białych plam NGA, w tym 99 pozostało bez żadnego zasięgu. Od 1 stycznia 2023 do 31 grudnia 2025 roku obywatele zgłosili 141 zapotrzebowań na internet i 6 weryfikacji danych w systemie internet.gov.pl.

W tabeli nr 14.2.1 przedstawiono przedsiębiorców telekomunikacyjnych działających na terenie gminy i świadczących usługi stacjonarnego dostępu do usług szerokopasmowych.

Tabela 14.2.1: Podmiot w zależności od rodzaju usług.			
Podmiot	Detal	Hurt	Hurt-Detal
"NETIA" SPÓŁKA AKCYJNA			X
"P4 SPÓŁKA Z OGRANICZONĄ ODPOWIEDZIALNOŚCIĄ"	X		
DANAR WOJTYSIAK SPÓŁKA Z OGRANICZONĄ ODPOWIEDZIALNOŚCIĄ	X		
EXATEL SPÓŁKA AKCYJNA	X		
GECKONET SPÓŁKA Z OGRANICZONĄ ODPOWIEDZIALNOŚCIĄ	X		
INEA SPÓŁKA Z OGRANICZONĄ ODPOWIEDZIALNOŚCIĄ	X		
KRZYSZTOF CZAPIEWSKI TELE-SAT KRZYSZTOF CZAPIEWSKI	X		
NAUKOWA I AKADEMICKA SIEĆ KOMPUTEROWA - PAŃSTWOWY INSTYTUT BADAWCZY	X		
ORANGE POLSKA SPÓŁKA AKCYJNA	X	X	X
PELMAR SPÓŁKA Z OGRANICZONĄ ODPOWIEDZIALNOŚCIĄ	X		
POLKOMTEL SPÓŁKA Z OGRANICZONĄ ODPOWIEDZIALNOŚCIĄ	X		
POLSKI ŚWIATŁOWÓD OTWARTY SPÓŁKA Z OGRANICZONĄ ODPOWIEDZIALNOŚCIĄ		X	
RFC INTERNET SPÓŁKA Z OGRANICZONĄ ODPOWIEDZIALNOŚCIĄ	X		
T-MOBILE POLSKA SPÓŁKA AKCYJNA	X		
TOWERLINK POLAND SPÓŁKA Z OGRANICZONĄ ODPOWIEDZIALNOŚCIĄ		X	
VECTRA SPÓŁKA AKCYJNA	X		
ŚWIATŁOWÓD INWESTYCJE SPÓŁKA Z OGRANICZONĄ ODPOWIEDZIALNOŚCIĄ		X	

W tabeli nr 14.2.2 przedstawiono liczbowy i procentowy podział na punkty adresowe w zależności od rodzaju zasięgu na terenie gminy.

Tabela 14.2.2: Podział na rodzaje usług i zasięgów.		
	Liczba adresów	Udział %
Rzeczywisty	1 866	60,90%
Hurtowy (wyłącznie)	44	1,44%
Teoretyczny (wyłącznie)	1 055	34,43%
Brak zasięgu	99	3,23%
SUMA	3 064	100%

Zasięgi sieci

W tabeli nr 14.2.3 przedstawiono liczbowo i procentowo liczbę zasięgów oraz liczbę punktów adresowych na terenie gminy w zależności od przepustowości.

Tabela 14.2.3: Liczba zasięgów i adresów w podziale na przepustowość.				
Przepustowość [Mb/s]	Liczba zasięgów	Udział %	Liczba punktów adresowych	Udział %
2	972	7,01%	5	0,17%
10	248	1,79%	0	0,00%
20	2	0,01%	0	0,00%
30	688	4,96%	9	0,30%
40	221	1,59%	2	0,07%
50	4 838	34,89%	1 593	53,73%
60	195	1,41%	11	0,37%
70	18	0,13%	0	0,00%
80	6	0,04%	0	0,00%
90	0	0,00%	0	0,00%
100	243	1,75%	70	2,36%
200	0	0,00%	0	0,00%
300	0	0,00%	0	0,00%
400	0	0,00%	0	0,00%
500	0	0,00%	0	0,00%
600	0	0,00%	0	0,00%
700	0	0,00%	0	0,00%
800	0	0,00%	0	0,00%
900	710	5,12%	0	0,00%
1000	5 098	36,77%	962	32,45%
2000	522	3,76%	261	8,80%
3000	0	0,00%	0	0,00%
4000	0	0,00%	0	0,00%

Przepustowość [Mb/s]	Liczba zasięgów	Udział %	Liczba punktów adresowych	Udział %
5000	104	0,75%	52	1,75%
6000	0	0,00%	0	0,00%
7000	0	0,00%	0	0,00%
8000	0	0,00%	0	0,00%
9000	0	0,00%	0	0,00%
10000	0	0,00%	0	0,00%
SUMA	13 865	100%	2 965	100%

W tabeli nr 14.2.4 przedstawiono liczbę zasięgów w gminie w zależności od rodzaju medium.

Tabela 14.2.4: Liczba zasięgów z podziałem na medium.		
Medium	Liczba zasięgów	Udział %
światłowodowe	6 336	45,70%
kablowe współosiowe miedziane	107	0,77%
kablowe parowe miedziane	2 833	20,43%
radiowe (FWA)	4 589	33,10%
SUMA	13 865	100%

Plany inwestycyjne (komercyjne)

W gminie zostało zgłoszonych 512 planowanych inwestycji w punktach adresowych. Zgłoszone plany inwestycyjne przewidują objęcie w kolejnych 3 latach zasięgiem stacjonarnego dostępu do usług szerokopasmowych:

- 469 punktów adresowych znajdujących się już w zasięgu rzeczywistym;
- 9 punktów adresowych znajdujących się już w zasięgu wyłącznie hurtowym;
- 18 punktów adresowych znajdujących się już w zasięgu teoretycznym;
- 122 punkty adresowe znajdujące się w planie inwestycyjnym ze środków publicznych;
- 10 punktów adresowych znajdujących się w więcej niż jednym planie inwestycyjnym ze środków prywatnych;
- 6 punktów adresowych będących białymi plamami (bez zasięgu).

Plany inwestycyjne realizowane ze środków publicznych

W gminie realizowane są plany inwestycyjne ze środków publicznych obejmujące 1 440 punktów adresowych. Realizowany jest 1 projekt z KPO i 0 projektów z FERC. Dane pochodzą z systemu SIMBA i odnoszą się do umów o dofinansowanie zawartych do dnia 31 grudnia 2025.

W tabeli nr 14.2.5 przedstawiono liczbę punktów adresowych na terenie gminy, objętych planami inwestycyjnymi do zrealizowania ze środków publicznych.

Tabela 14.2.5: Liczba punktów adresowych ze zgłoszonymi planami inwestycyjnymi realizowanymi ze środków publicznych.

Numer projektu	Beneficjent	Liczba PA
KPOD.05.02-IW.06-0042/23	ORANGE POLSKA SPÓŁKA AKCYJNA	1 440
SUMA		1 440

Mapa planów inwestycyjnych

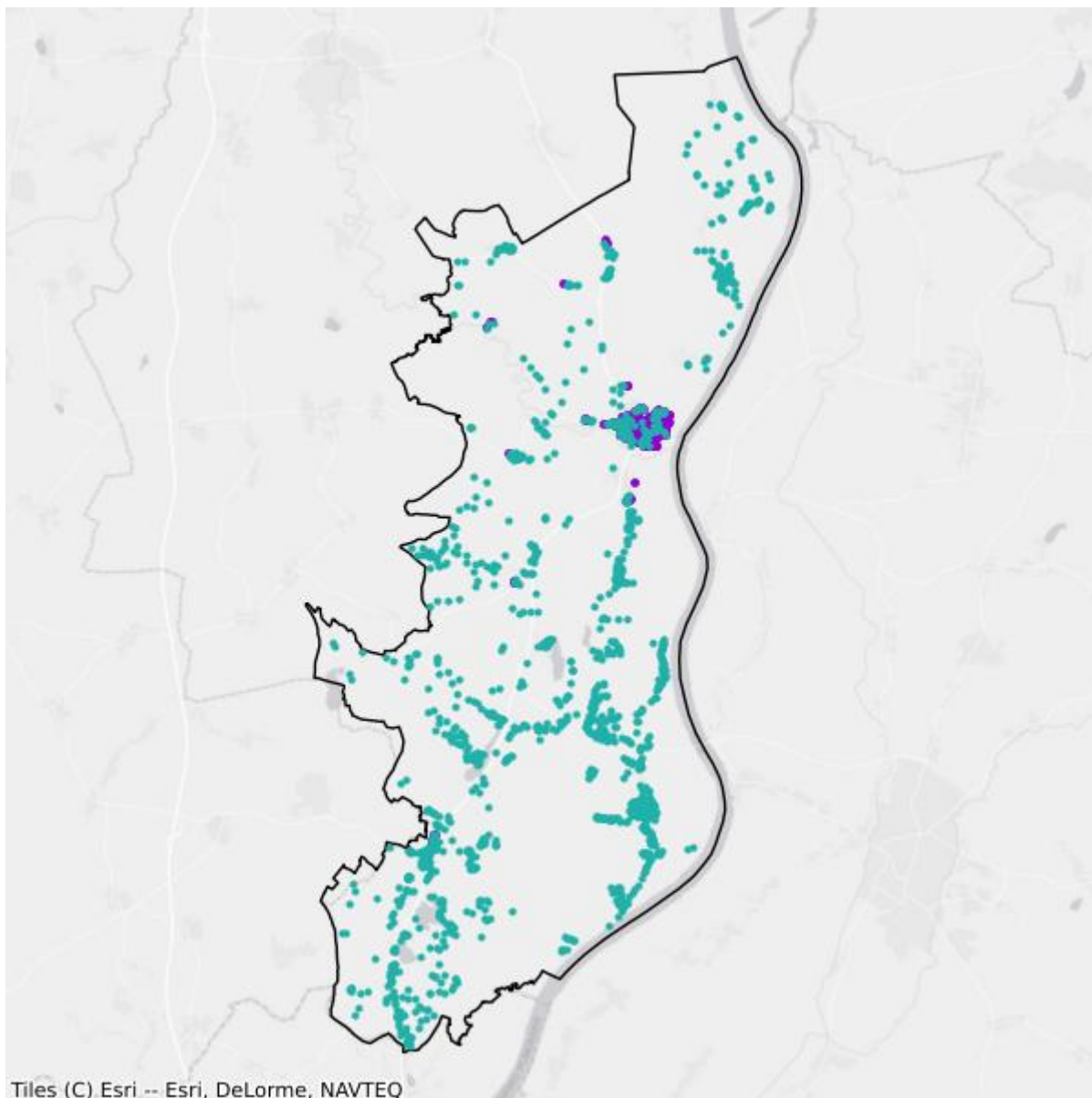

- Plany inwestycyjne realizowane ze środków prywatnych
- Plany inwestycyjne realizowane ze środków publicznych

Mapa białych plam

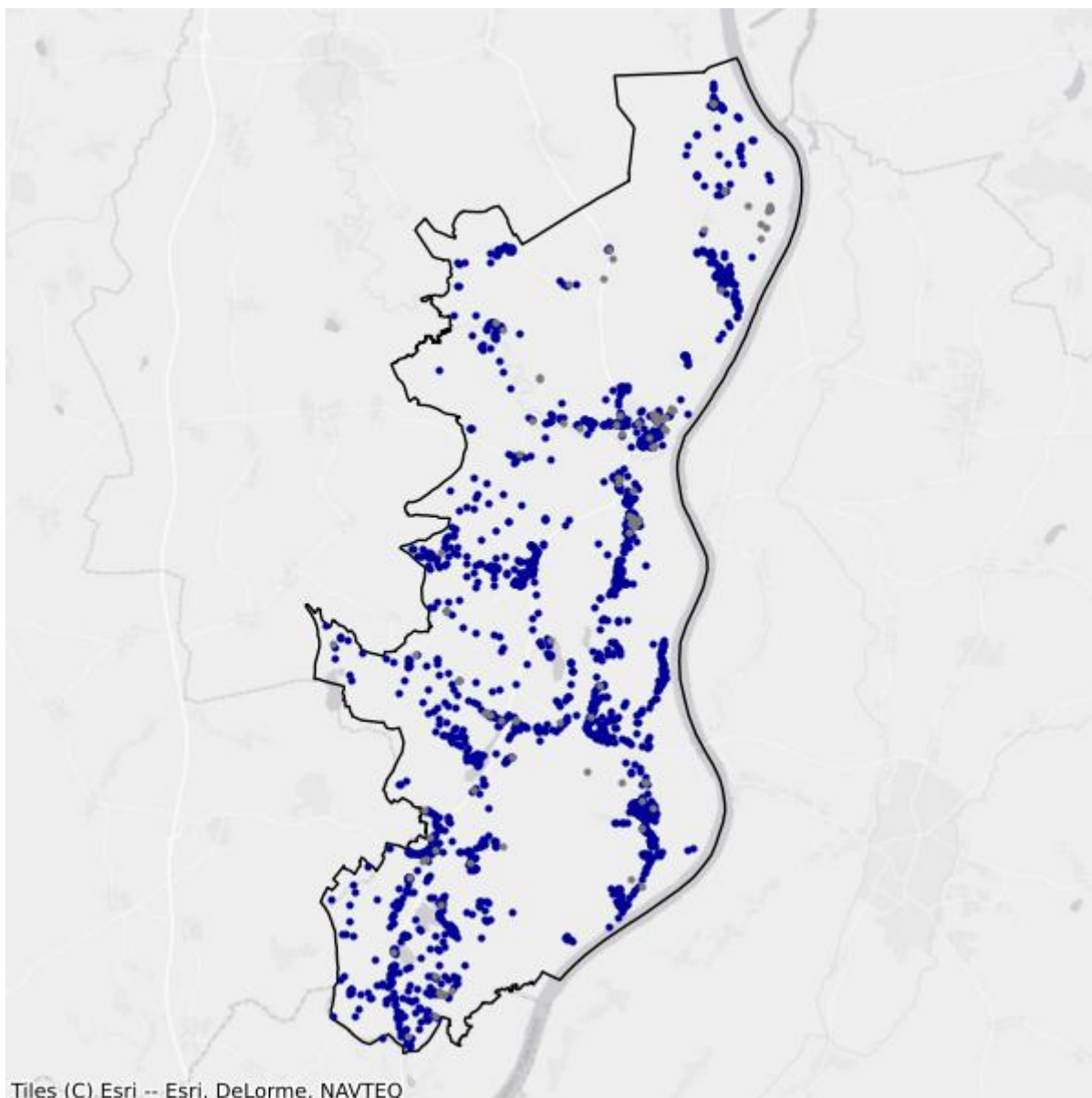

- Białe plamy
- W zasięgu poniżej 100 Mb/s

14.3. Gmina Morzeszczyn

TERC: 2214032

Statystyki ogólne

W gminie jest 769 punktów adresowych. Na koniec grudnia 2025 roku w zasięgu stacjonarnego dostępu do usług szerokopasmowych było 757 punktów adresowych. Na wskazanym obszarze były 152 białe plamy NGA, w tym 12 pozostało bez żadnego zasięgu. Od 1 stycznia 2023 do 31 grudnia 2025 roku obywatele zgłosili 79 zapotrzebowań na internet i 16 weryfikacji danych w systemie internet.gov.pl.

W tabeli nr 14.3.1 przedstawiono przedsiębiorców telekomunikacyjnych działających na terenie gminy i świadczących usługi stacjonarnego dostępu do usług szerokopasmowych.

Tabela 14.3.1: Podmiot w zależności od rodzaju usług.			
Podmiot	Detal	Hurt	Hurt-Detal
"NETIA" SPÓŁKA AKCYJNA			X
"P4 SPÓŁKA Z OGRANICZONĄ ODPOWIEDZIALNOŚCIĄ"	X		
EXATEL SPÓŁKA AKCYJNA	X		
GECKONET SPÓŁKA Z OGRANICZONĄ ODPOWIEDZIALNOŚCIĄ	X		
INEA SPÓŁKA Z OGRANICZONĄ ODPOWIEDZIALNOŚCIĄ	X		
KRZYSZTOF CZAPIEWSKI TELE-SAT KRZYSZTOF CZAPIEWSKI	X		
NAUKOWA I AKADEMICKA SIEĆ KOMPUTEROWA - PAŃSTWOWY INSTYTUT BADAWCZY	X		
ORANGE POLSKA SPÓŁKA AKCYJNA	X	X	X
POLKOMTEL SPÓŁKA Z OGRANICZONĄ ODPOWIEDZIALNOŚCIĄ	X		
RFC INTERNET SPÓŁKA Z OGRANICZONĄ ODPOWIEDZIALNOŚCIĄ	X		
T-MOBILE POLSKA SPÓŁKA AKCYJNA	X		
VECTRA SPÓŁKA AKCYJNA	X		
ŚWIATŁOWÓD INWESTYCJE SPÓŁKA Z OGRANICZONĄ ODPOWIEDZIALNOŚCIĄ		X	

W tabeli nr 14.3.2 przedstawiono liczbowy i procentowy podział na punkty adresowe w zależności od rodzaju zasięgu na terenie gminy.

Tabela 14.3.2: Podział na rodzaje usług i zasięgów.

	Liczba adresów	Udział %
Rzeczywisty	579	75,29%
Hurtowy (wyłącznie)	8	1,04%
Teoretyczny (wyłącznie)	170	22,11%
Brak zasięgu	12	1,56%
SUMA	769	100%

Zasięgi sieci

W tabeli nr 14.3.3 przedstawiono liczbowo i procentowo liczbę zasięgów oraz liczbę punktów adresowych na terenie gminy w zależności od przepustowości.

Tabela 14.3.3: Liczba zasięgów i adresów w podziale na przepustowość.

Przepustowość [Mb/s]	Liczba zasięgów	Udział %	Liczba punktów adresowych	Udział %
2	0	0,00%	0	0,00%
10	0	0,00%	0	0,00%
20	0	0,00%	0	0,00%
30	13	0,31%	0	0,00%
40	3	0,07%	1	0,13%
50	1 534	37,12%	128	16,91%
60	15	0,36%	9	1,19%
70	30	0,73%	1	0,13%
80	17	0,41%	1	0,13%
90	0	0,00%	0	0,00%
100	479	11,59%	146	19,29%
200	0	0,00%	0	0,00%
300	0	0,00%	0	0,00%
400	0	0,00%	0	0,00%
500	0	0,00%	0	0,00%
600	0	0,00%	0	0,00%
700	0	0,00%	0	0,00%
800	0	0,00%	0	0,00%
900	78	1,89%	0	0,00%
1000	1 905	46,10%	442	58,39%
2000	58	1,40%	29	3,83%
3000	0	0,00%	0	0,00%
4000	0	0,00%	0	0,00%
5000	0	0,00%	0	0,00%
6000	0	0,00%	0	0,00%

Przepustowość [Mb/s]	Liczba zasięgów	Udział %	Liczba punktów adresowych	Udział %
7000	0	0,00%	0	0,00%
8000	0	0,00%	0	0,00%
9000	0	0,00%	0	0,00%
10000	0	0,00%	0	0,00%
SUMA	4 132	100%	757	100%

W tabeli nr 14.3.4 przedstawiono liczbę zasięgów w gminie w zależności od rodzaju medium.

Tabela 14.3.4: Liczba zasięgów z podziałem na medium.

Medium	Liczba zasięgów	Udział %
światłowodowe	2 043	49,44%
kablowe współosiowe miedziane	0	0,00%
kablowe parowe miedziane	71	1,72%
radiowe (FWA)	2 018	48,84%
SUMA	4 132	100%

Plany inwestycyjne (komercyjne)

W gminie zostało zgłoszonych 9 planowanych inwestycji w punktach adresowych. Zgłoszone plany inwestycyjne przewidują objęcie w kolejnych 3 latach zasięgiem stacjonarnego dostępu do usług szerokopasmowych:

- 0 punktów adresowych znajdujących się już w zasięgu rzeczywistym;
- 6 punktów adresowych znajdujących się już w zasięgu wyłącznie hurtowym;
- 1 punkt adresowy znajdujący się już w zasięgu teoretycznym;
- 0 punktów adresowych znajdujących się w planie inwestycyjnym ze środków publicznych;
- 0 punktów adresowych znajdujących się w więcej niż jednym planie inwestycyjnym ze środków prywatnych;
- 2 punkty adresowe będące białymi plamami (bez zasięgu).

Plany inwestycyjne realizowane ze środków publicznych

W gminie realizowane są plany inwestycyjne ze środków publicznych obejmujące 508 punktów adresowych. Realizowany jest 1 projekt z KPO i 0 projektów z FERC. Dane pochodzą z systemu SIMBA i odnoszą się do umów o dofinansowanie zawartych do dnia 31 grudnia 2025.

W tabeli nr 14.3.5 przedstawiono liczbę punktów adresowych na terenie gminy, objętych planami inwestycyjnymi do zrealizowania ze środków publicznych.

Tabela 14.3.5: Liczba punktów adresowych ze zgłoszonymi planami inwestycyjnymi realizowanymi ze środków publicznych.

Numer projektu	Beneficjent	Liczba PA
KPOD.05.02-IW.06-0042/23	ORANGE POLSKA SPÓŁKA AKCYJNA	508
SUMA		508

Mapa planów inwestycyjnych

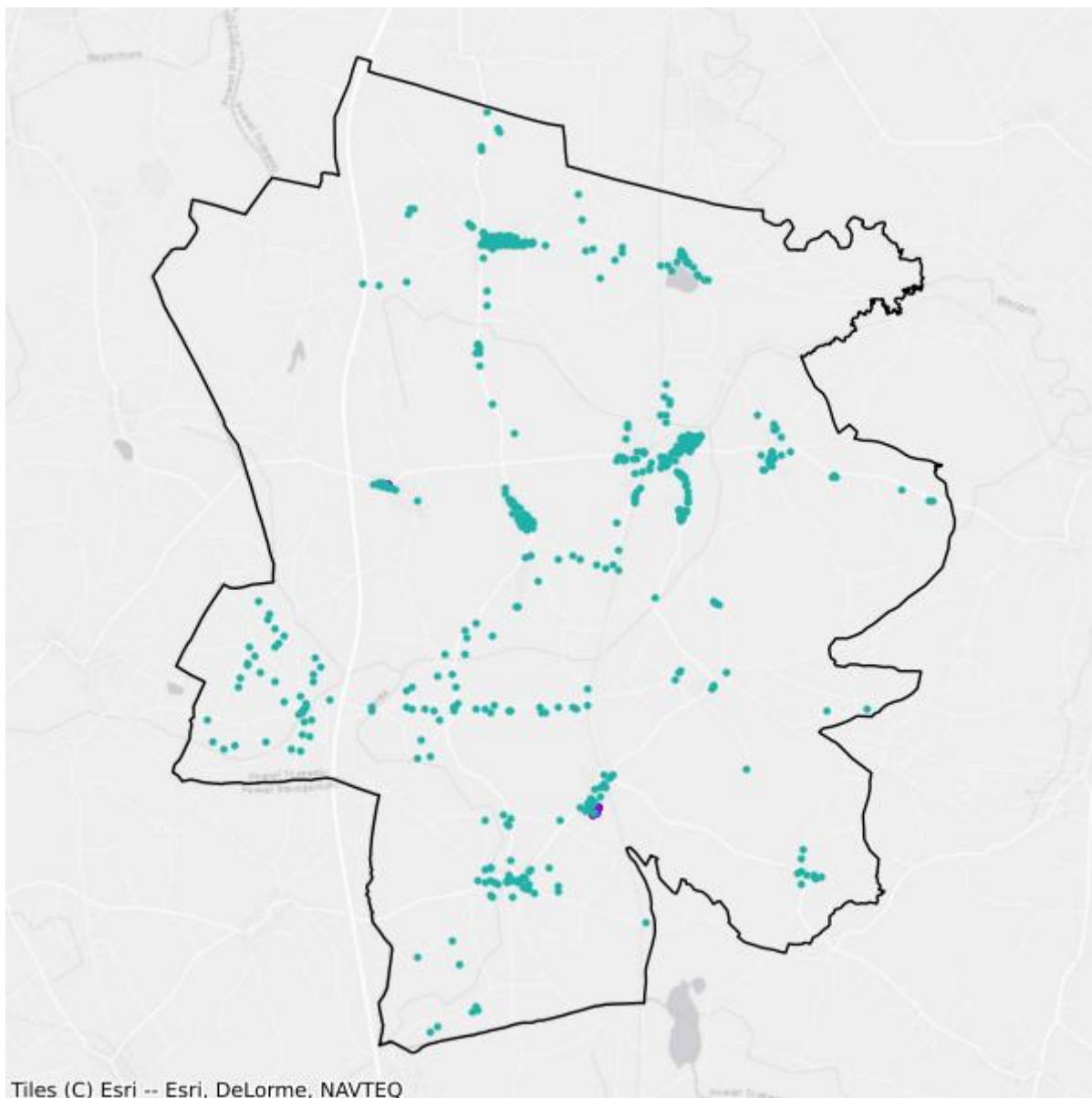

- Plany inwestycyjne realizowane ze środków prywatnych
- Plany inwestycyjne realizowane ze środków publicznych

Mapa białych plam

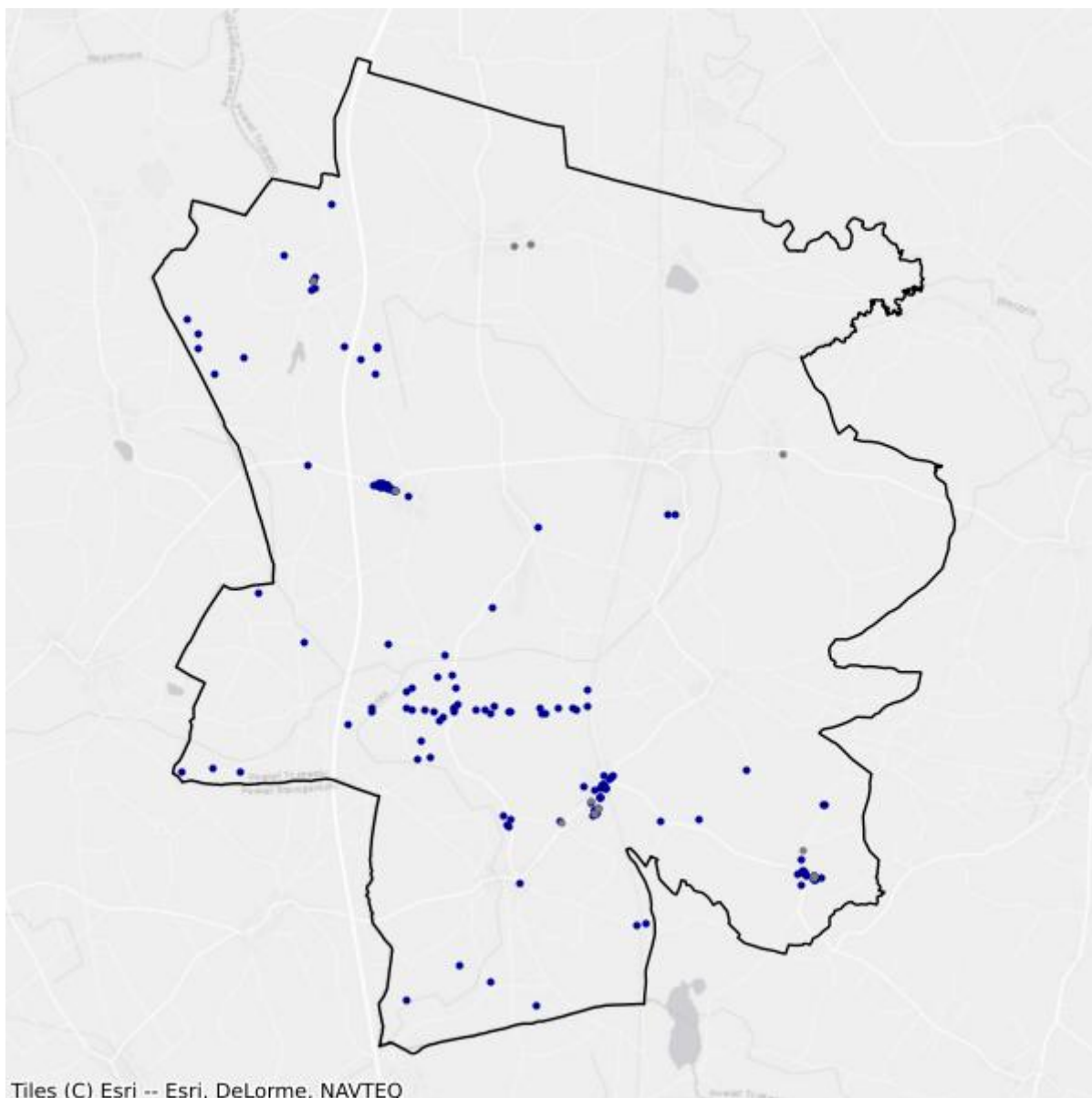

- Białe plamy
- W zasięgu poniżej 100 Mb/s

14.4. Gmina Pelplin

TERC: 2214043

Statystyki ogólne

W gminie jest 2 675 punktów adresowych. Na koniec grudnia 2025 roku w zasięgu stacjonarnego dostępu do usług szerokopasmowych było 2 627 punktów adresowych. Na wskazanym obszarze były 344 białe plamy NGA, w tym 48 pozostało bez żadnego zasięgu. Od 1 stycznia 2023 do 31 grudnia 2025 roku obywatele zgłosili 125 zapotrzebowań na internet i 3 weryfikacje danych w systemie internet.gov.pl.

W tabeli nr 14.4.1 przedstawiono przedsiębiorców telekomunikacyjnych działających na terenie gminy i świadczących usługi stacjonarnego dostępu do usług szerokopasmowych.

Tabela 14.4.1: Podmiot w zależności od rodzaju usług.			
Podmiot	Detal	Hurt	Hurt-Detal
"NETIA" SPÓŁKA AKCYJNA			X
"P4 SPÓŁKA Z OGRANICZONĄ ODPOWIEDZIALNOŚCIĄ"	X		
"TK TELEKOM" SPÓŁKA Z OGRANICZONĄ ODPOWIEDZIALNOŚCIĄ			X
EXATEL SPÓŁKA AKCYJNA	X		
GECKONET SPÓŁKA Z OGRANICZONĄ ODPOWIEDZIALNOŚCIĄ	X		
INEA SPÓŁKA Z OGRANICZONĄ ODPOWIEDZIALNOŚCIĄ	X		
LANDTECH SPÓŁKA Z OGRANICZONĄ ODPOWIEDZIALNOŚCIĄ	X		
NAUKOWA I AKADEMICKA SIEĆ KOMPUTEROWA - PAŃSTWOWY INSTYTUT BADAWCZY	X		
ORANGE POLSKA SPÓŁKA AKCYJNA	X	X	X
PELMAR SPÓŁKA Z OGRANICZONĄ ODPOWIEDZIALNOŚCIĄ	X		
POLKOMTEL SPÓŁKA Z OGRANICZONĄ ODPOWIEDZIALNOŚCIĄ	X		
RFC INTERNET SPÓŁKA Z OGRANICZONĄ ODPOWIEDZIALNOŚCIĄ	X		
SQS POLSKA SZYMON WYSOKIŃSKI	X		
T-MOBILE POLSKA SPÓŁKA AKCYJNA	X		
TELKAB SPÓŁKA Z OGRANICZONĄ ODPOWIEDZIALNOŚCIĄ	X		
TOWERLINK POLAND SPÓŁKA Z OGRANICZONĄ ODPOWIEDZIALNOŚCIĄ		X	
VECTRA SPÓŁKA AKCYJNA	X		
ŚWIATŁOWÓD INWESTYCJE SPÓŁKA Z OGRANICZONĄ ODPOWIEDZIALNOŚCIĄ		X	

W tabeli nr 14.4.2 przedstawiono liczbowy i procentowy podział na punkty adresowe w zależności od rodzaju zasięgu na terenie gminy.

Tabela 14.4.2: Podział na rodzaje usług i zasięgów.		
	Liczba adresów	Udział %
Rzeczywisty	1 990	74,39%
Hurtowy (wyłącznie)	102	3,81%
Teoretyczny (wyłącznie)	535	20,00%
Brak zasięgu	48	1,79%
SUMA	2 675	100%

Zasięgi sieci

W tabeli nr 14.4.3 przedstawiono liczbowo i procentowo liczbę zasięgów oraz liczbę punktów adresowych na terenie gminy w zależności od przepustowości.

Tabela 14.4.3: Liczba zasięgów i adresów w podziale na przepustowość.				
Przepustowość [Mb/s]	Liczba zasięgów	Udział %	Liczba punktów adresowych	Udział %
2	1 346	7,53%	28	1,07%
10	218	1,22%	2	0,08%
20	14	0,08%	2	0,08%
30	517	2,89%	9	0,34%
40	239	1,34%	3	0,11%
50	2 660	14,88%	251	9,55%
60	87	0,49%	1	0,04%
70	20	0,11%	0	0,00%
80	9	0,05%	0	0,00%
90	0	0,00%	0	0,00%
100	2 002	11,20%	507	19,30%
200	0	0,00%	0	0,00%
300	0	0,00%	0	0,00%
400	0	0,00%	0	0,00%
500	0	0,00%	0	0,00%
600	40	0,22%	20	0,76%
700	0	0,00%	0	0,00%
800	0	0,00%	0	0,00%
900	1 248	6,98%	1	0,04%
1000	8 942	50,04%	1 538	58,55%
2000	529	2,96%	265	10,09%
3000	0	0,00%	0	0,00%
4000	0	0,00%	0	0,00%

Przepustowość [Mb/s]	Liczba zasięgów	Udział %	Liczba punktów adresowych	Udział %
5000	0	0,00%	0	0,00%
6000	0	0,00%	0	0,00%
7000	0	0,00%	0	0,00%
8000	0	0,00%	0	0,00%
9000	0	0,00%	0	0,00%
10000	0	0,00%	0	0,00%
SUMA	17 871	100%	2 627	100%

W tabeli nr 14.4.4 przedstawiono liczbę zasięgów w gminie w zależności od rodzaju medium.

Tabela 14.4.4: Liczba zasięgów z podziałem na medium.		
Medium	Liczba zasięgów	Udział %
światłowodowe	10 489	58,69%
kablowe współosiowe miedziane	117	0,65%
kablowe parowe miedziane	2 744	15,35%
radiowe (FWA)	4 521	25,30%
SUMA	17 871	100%

Plany inwestycyjne (komercyjne)

W gminie zostało zgłoszonych 118 planowanych inwestycji w punktach adresowych. Zgłoszone plany inwestycyjne przewidują objęcie w kolejnych 3 latach zasięgiem stacjonarnego dostępu do usług szerokopasmowych:

- 88 punktów adresowych znajdujących się już w zasięgu rzeczywistym;
- 8 punktów adresowych znajdujących się już w zasięgu wyłącznie hurtowym;
- 11 punktów adresowych znajdujących się już w zasięgu teoretycznym;
- 0 punktów adresowych znajdujących się w planie inwestycyjnym ze środków publicznych;
- 7 punktów adresowych znajdujących się w więcej niż jednym planie inwestycyjnym ze środków prywatnych;
- 1 punkt adresowy będący białą plamą (bez zasięgu).

Plany inwestycyjne realizowane ze środków publicznych

W gminie realizowane są plany inwestycyjne ze środków publicznych obejmujące 616 punktów adresowych. Realizowany jest 1 projekt z KPO i 0 projektów z FER. Dane pochodzą z systemu SIMBA i odnoszą się do umów o dofinansowanie zawartych do dnia 31 grudnia 2025.

W tabeli nr 14.4.5 przedstawiono liczbę punktów adresowych na terenie gminy, objętych planami inwestycyjnymi do zrealizowania ze środków publicznych.

Tabela 14.4.5: Liczba punktów adresowych ze zgłoszonymi planami inwestycyjnymi realizowanymi ze środków publicznych.

Numer projektu	Beneficjent	Liczba PA
KPOD.05.02-IW.06-0042/23	ORANGE POLSKA SPÓŁKA AKCYJNA	616
SUMA		616

Mapa planów inwestycyjnych

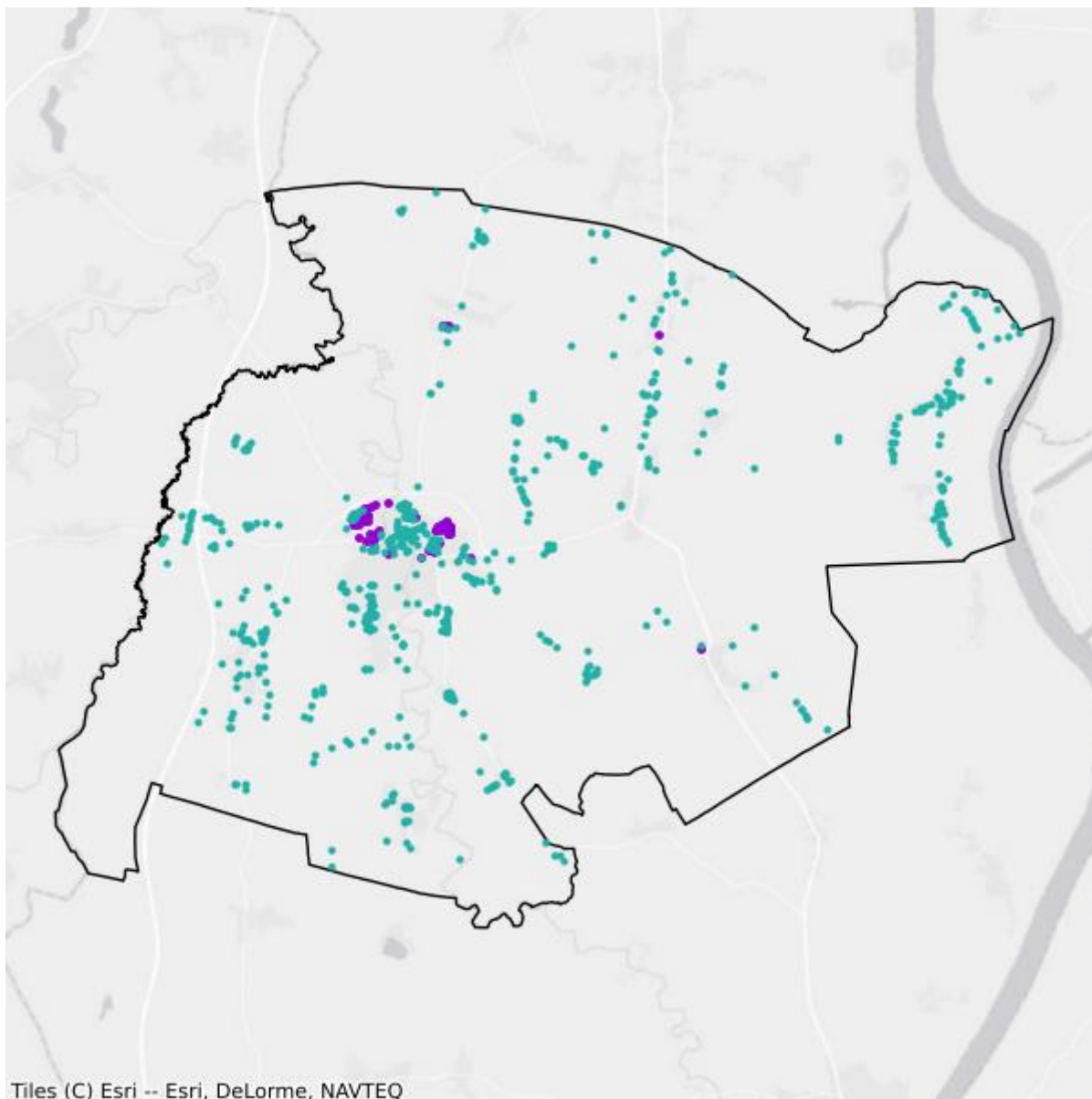

- Plany inwestycyjne realizowane ze środków prywatnych
- Plany inwestycyjne realizowane ze środków publicznych

Mapa białych plam

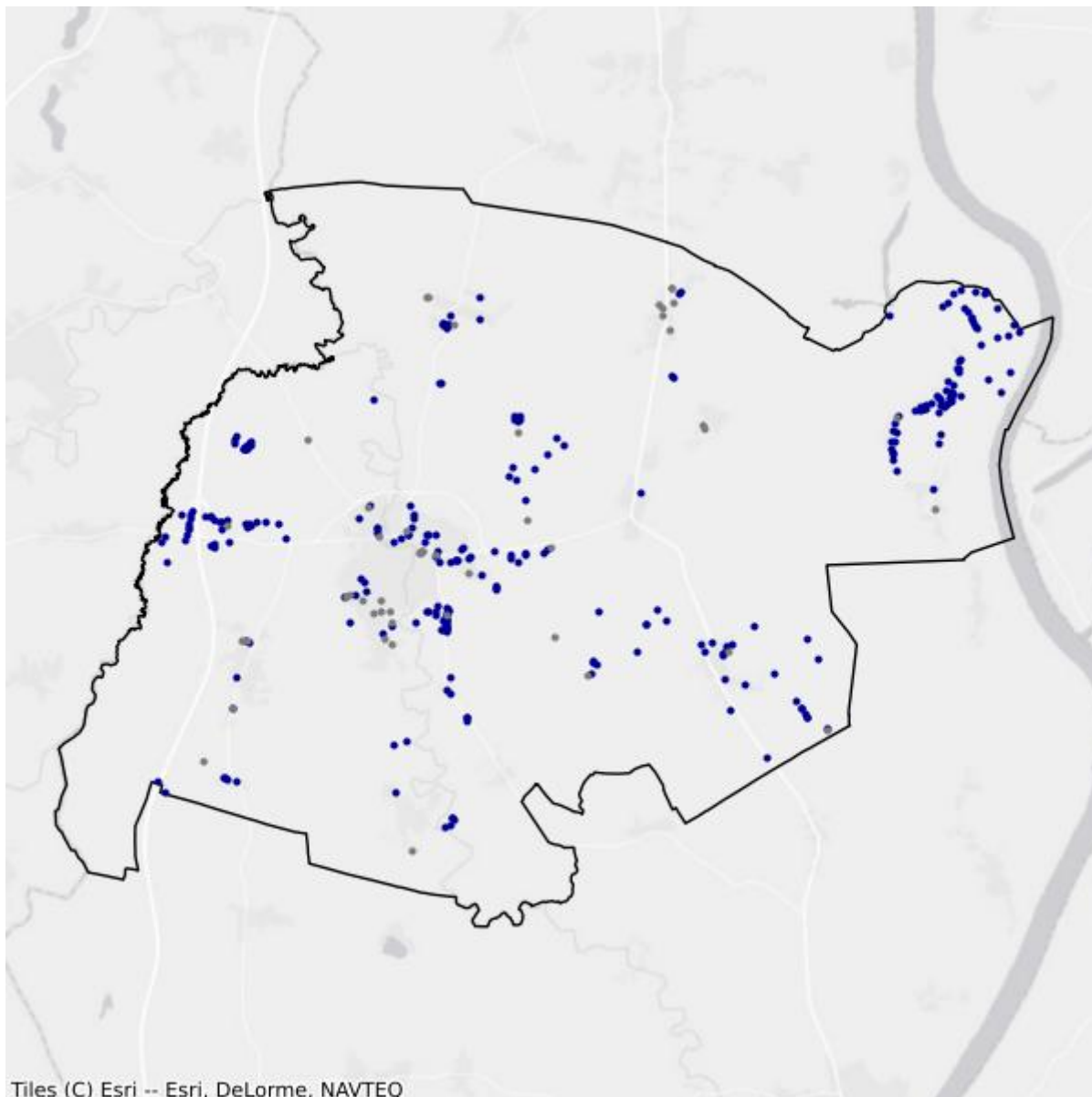

- Białe plamy
- W zasięgu poniżej 100 Mb/s

14.5. Gmina Subkowy

TERC: 2214052

Statystyki ogólne

W gminie jest 1 369 punktów adresowych. Na koniec grudnia 2025 roku w zasięgu stacjonarnego dostępu do usług szerokopasmowych było 1 315 punktów adresowych. Na wskazanym obszarze było 270 białych plam NGA, w tym 54 pozostały bez żadnego zasięgu. Od 1 stycznia 2023 do 31 grudnia 2025 roku obywatele zgłosili 129 zapotrzebowań na internet i 3 weryfikacje danych w systemie internet.gov.pl.

W tabeli nr 14.5.1 przedstawiono przedsiębiorców telekomunikacyjnych działających na terenie gminy i świadczących usługi stacjonarnego dostępu do usług szerokopasmowych.

Tabela 14.5.1: Podmiot w zależności od rodzaju usług.			
Podmiot	Detal	Hurt	Hurt-Detal
"NETIA" SPÓŁKA AKCYJNA			X
"P4 SPÓŁKA Z OGRANICZONĄ ODPOWIEDZIALNOŚCIĄ"	X		
"PCBOOT" USŁUGI INFORMATYCZNO-INTERNETOWE RAFAŁ WILK	X		
EXATEL SPÓŁKA AKCYJNA	X		
GECKONET SPÓŁKA Z OGRANICZONĄ ODPOWIEDZIALNOŚCIĄ	X		
NAUKOWA I AKADEMICKA SIEĆ KOMPUTEROWA - PAŃSTWOWY INSTYTUT BADAWCZY	X		
ORANGE POLSKA SPÓŁKA AKCYJNA		X	X
POLKOMTEL SPÓŁKA Z OGRANICZONĄ ODPOWIEDZIALNOŚCIĄ	X		
RFC INTERNET SPÓŁKA Z OGRANICZONĄ ODPOWIEDZIALNOŚCIĄ	X		
T-MOBILE POLSKA SPÓŁKA AKCYJNA	X		
TELKAB SPÓŁKA Z OGRANICZONĄ ODPOWIEDZIALNOŚCIĄ	X		
TOWERLINK POLAND SPÓŁKA Z OGRANICZONĄ ODPOWIEDZIALNOŚCIĄ		X	
VECTRA SPÓŁKA AKCYJNA	X		

W tabeli nr 14.5.2 przedstawiono liczbowy i procentowy podział na punkty adresowe w zależności od rodzaju zasięgu na terenie gminy.

Tabela 14.5.2: Podział na rodzaje usług i zasięgów.		
	Liczba adresów	Udział %
Rzeczywisty	968	70,71%

	Liczba adresów	Udział %
Hurtowy (wyłącznie)	98	7,16%
Teoretyczny (wyłącznie)	249	18,19%
Brak zasięgu	54	3,94%
SUMA	1 369	100%

Zasięgi sieci

W tabeli nr 14.5.3 przedstawiono liczbowo i procentowo liczbę zasięgów oraz liczbę punktów adresowych na terenie gminy w zależności od przepustowości.

Tabela 14.5.3: Liczba zasięgów i adresów w podziale na przepustowość.					
Przepustowość [Mb/s]	Liczba zasięgów	Udział %	Liczba punktów adresowych	Udział %	
2	0	0,00%	0	0,00%	
10	0	0,00%	0	0,00%	
20	0	0,00%	0	0,00%	
30	395	6,23%	43	3,27%	
40	117	1,85%	6	0,46%	
50	1 744	27,53%	154	11,71%	
60	47	0,74%	6	0,46%	
70	87	1,37%	7	0,53%	
80	10	0,16%	0	0,00%	
90	0	0,00%	0	0,00%	
100	916	14,46%	446	33,92%	
200	1	0,02%	0	0,00%	
300	0	0,00%	0	0,00%	
400	0	0,00%	0	0,00%	
500	0	0,00%	0	0,00%	
600	0	0,00%	0	0,00%	
700	0	0,00%	0	0,00%	
800	0	0,00%	0	0,00%	
900	272	4,29%	3	0,23%	
1000	2 747	43,36%	650	49,43%	
2000	0	0,00%	0	0,00%	
3000	0	0,00%	0	0,00%	
4000	0	0,00%	0	0,00%	
5000	0	0,00%	0	0,00%	
6000	0	0,00%	0	0,00%	
7000	0	0,00%	0	0,00%	
8000	0	0,00%	0	0,00%	

Przepustowość [Mb/s]	Liczba zasięgów	Udział %	Liczba punktów adresowych	Udział %
9000	0	0,00%	0	0,00%
10000	0	0,00%	0	0,00%
SUMA	6 336	100%	1 315	100%

W tabeli nr 14.5.4 przedstawiono liczbę zasięgów w gminie w zależności od rodzaju medium.

Tabela 14.5.4: Liczba zasięgów z podziałem na medium.		
Medium	Liczba zasięgów	Udział %
światłowodowe	3 021	47,68%
kablowe współosiowe miedziane	0	0,00%
kablowe parowe miedziane	691	10,91%
radiowe (FWA)	2 624	41,41%
SUMA	6 336	100%

Plany inwestycyjne (komercyjne)

W gminie zostało zgłoszonych 96 planowanych inwestycji w punktach adresowych. Zgłoszone plany inwestycyjne przewidują objęcie w kolejnych 3 latach zasięgiem stacjonarnego dostępu do usług szerokopasmowych:

- 77 punktów adresowych znajdujących się już w zasięgu rzeczywistym;
- 0 punktów adresowych znajdujących się już w zasięgu wyłącznie hurtowym;
- 16 punktów adresowych znajdujących się już w zasięgu teoretycznym;
- 71 punktów adresowych znajdujących się w planie inwestycyjnym ze środków publicznych;
- 0 punktów adresowych znajdujących się w więcej niż jednym planie inwestycyjnym ze środków prywatnych;
- 3 punkty adresowe będące białymi plamami (bez zasięgu).

Plany inwestycyjne realizowane ze środków publicznych

W gminie realizowane są plany inwestycyjne ze środków publicznych obejmujące 780 punktów adresowych. Realizowany jest 1 projekt z KPO i 0 projektów z FERC. Dane pochodzą z systemu SIMBA i odnoszą się do umów o dofinansowanie zawartych do dnia 31 grudnia 2025.

W tabeli nr 14.5.5 przedstawiono liczbę punktów adresowych na terenie gminy, objętych planami inwestycyjnymi do zrealizowania ze środków publicznych.

Tabela 14.5.5: Liczba punktów adresowych ze zgłoszonymi planami inwestycyjnymi realizowanymi ze środków publicznych.		
Numer projektu	Beneficjent	Liczba PA
KPOD.05.02-IW.06-0042/23	ORANGE POLSKA SPÓŁKA AKCYJNA	780
SUMA		780

Mapa planów inwestycyjnych

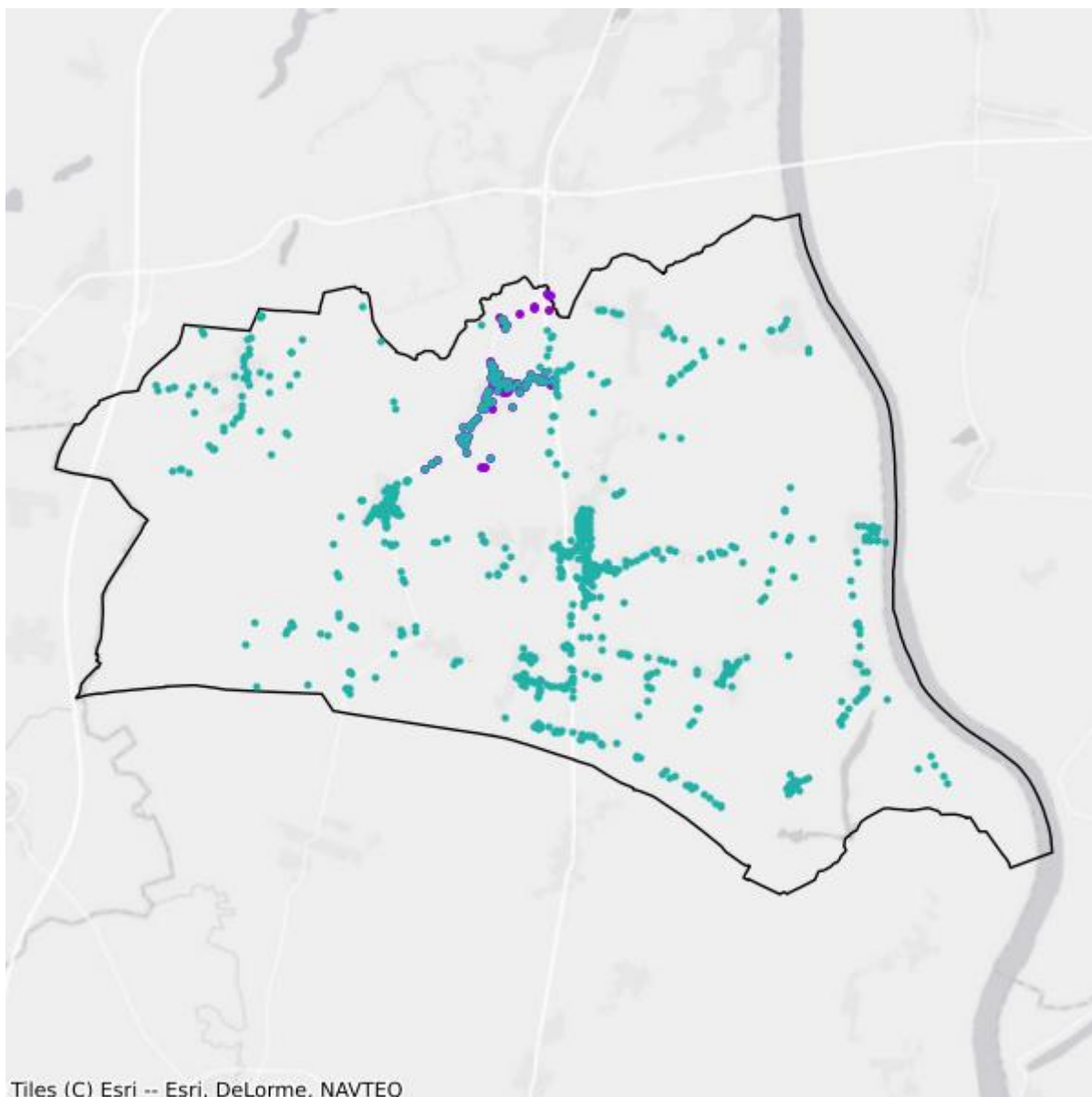

- Plany inwestycyjne realizowane ze środków prywatnych
- Plany inwestycyjne realizowane ze środków publicznych

Mapa białych plam

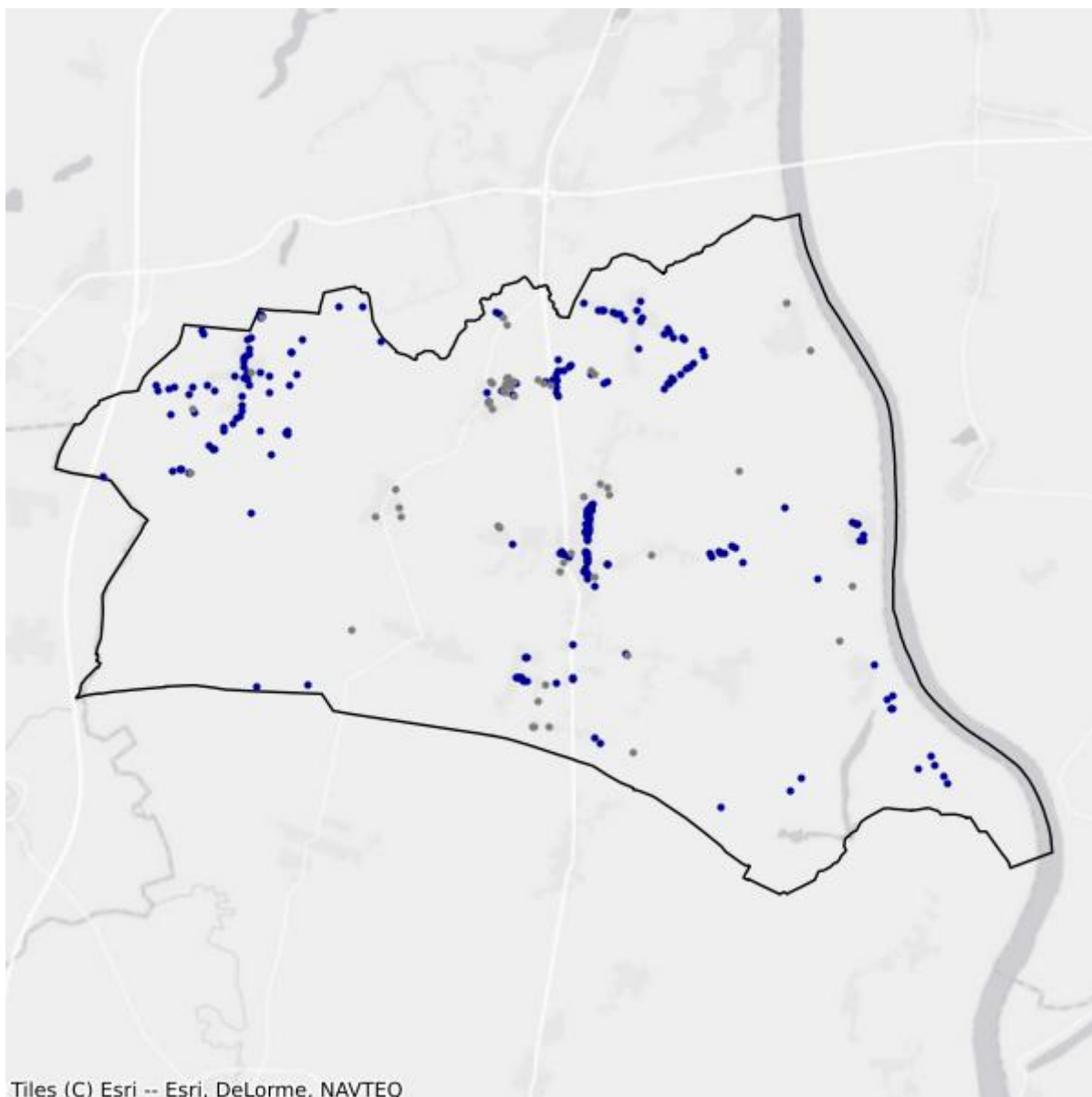

- Białe plamy
- W zasięgu poniżej 100 Mb/s

14.6. Gmina Tczew

TERC: 2214062

Statystyki ogólne

W gminie jest 4 286 punktów adresowych. Na koniec grudnia 2025 roku w zasięgu stacjonarnego dostępu do usług szerokopasmowych było 2 567 punktów adresowych. Na wskazanym obszarze było 2 712 białych plam NGA, w tym 1 719 pozostało bez żadnego zasięgu. Od 1 stycznia 2023 do 31 grudnia 2025 roku obywatele zgłosili 331 zapotrzebowań na internet i 11 weryfikacji danych w systemie internet.gov.pl.

W tabeli nr 14.6.1 przedstawiono przedsiębiorców telekomunikacyjnych działających na terenie gminy i świadczących usługi stacjonarnego dostępu do usług szerokopasmowych.

Tabela 14.6.1: Podmiot w zależności od rodzaju usług.			
Podmiot	Detal	Hurt	Hurt-Detal
"NETIA" SPÓŁKA AKCYJNA			X
"P4 SPÓŁKA Z OGRANICZONĄ ODPOWIEDZIALNOŚCIĄ"	X		
"PCBOOT" USŁUGI INFORMATYCZNO-INTERNETOWE RAFAŁ WILK	X		
EXATEL SPÓŁKA AKCYJNA	X		
GECKONET SPÓŁKA Z OGRANICZONĄ ODPOWIEDZIALNOŚCIĄ	X		
INEA SPÓŁKA Z OGRANICZONĄ ODPOWIEDZIALNOŚCIĄ	X		
LIMES SPÓŁKA Z OGRANICZONĄ ODPOWIEDZIALNOŚCIĄ	X		
NAUKOWA I AKADEMICKA SIEĆ KOMPUTEROWA - PAŃSTWOWY INSTYTUT BADAWCZY	X		
ORANGE POLSKA SPÓŁKA AKCYJNA	X	X	X
POLKOMTEL SPÓŁKA Z OGRANICZONĄ ODPOWIEDZIALNOŚCIĄ	X		
RFC INTERNET SPÓŁKA Z OGRANICZONĄ ODPOWIEDZIALNOŚCIĄ	X		
T-MOBILE POLSKA SPÓŁKA AKCYJNA	X		
TELKAB SPÓŁKA Z OGRANICZONĄ ODPOWIEDZIALNOŚCIĄ	X		
TOWERLINK POLAND SPÓŁKA Z OGRANICZONĄ ODPOWIEDZIALNOŚCIĄ		X	
VECTRA SPÓŁKA AKCYJNA	X		
VERIZON POLSKA SPÓŁKA Z OGRANICZONĄ ODPOWIEDZIALNOŚCIĄ	X		
VOLTA COMMUNICATIONS SPÓŁKA Z OGRANICZONĄ ODPOWIEDZIALNOŚCIĄ	X		
ZIPNET SPÓŁKA Z OGRANICZONĄ ODPOWIEDZIALNOŚCIĄ	X		

Podmiot	Detal	Hurt	Hurt-Detal
ŚWIATŁOWÓD INWESTYCJE SPÓŁKA Z OGRANICZONĄ ODPOWIEDZIALNOŚCIĄ		X	

W tabeli nr 14.6.2 przedstawiono liczbowy i procentowy podział na punkty adresowe w zależności od rodzaju zasięgu na terenie gminy.

Tabela 14.6.2: Podział na rodzaje usług i zasięgów.		
	Liczba adresów	Udział %
Rzeczywisty	2 051	47,85%
Hurtowy (wyłącznie)	156	3,64%
Teoretyczny (wyłącznie)	360	8,40%
Brak zasięgu	1 719	40,11%
SUMA	4 286	100%

Zasięgi sieci

W tabeli nr 14.6.3 przedstawiono liczbowo i procentowo liczbę zasięgów oraz liczbę punktów adresowych na terenie gminy w zależności od przepustowości.

Tabela 14.6.3: Liczba zasięgów i adresów w podziale na przepustowość.					
Przepustowość [Mb/s]	Liczba zasięgów	Udział %	Liczba punktów adresowych	Udział %	
2	24	0,28%	5	0,19%	
10	18	0,21%	2	0,08%	
20	2	0,02%	1	0,04%	
30	454	5,38%	75	2,92%	
40	224	2,66%	31	1,21%	
50	2 053	24,34%	712	27,74%	
60	205	2,43%	74	2,88%	
70	137	1,62%	54	2,10%	
80	41	0,49%	39	1,52%	
90	0	0,00%	0	0,00%	
100	301	3,57%	121	4,71%	
200	1	0,01%	0	0,00%	
300	0	0,00%	0	0,00%	
400	0	0,00%	0	0,00%	
500	0	0,00%	0	0,00%	
600	87	1,03%	70	2,73%	
700	0	0,00%	0	0,00%	
800	0	0,00%	0	0,00%	

Przepustowość [Mb/s]	Liczba zasięgów	Udział %	Liczba punktów adresowych	Udział %
900	1 344	15,94%	697	27,15%
1000	3 190	37,83%	510	19,87%
2000	352	4,17%	176	6,86%
3000	0	0,00%	0	0,00%
4000	0	0,00%	0	0,00%
5000	0	0,00%	0	0,00%
6000	0	0,00%	0	0,00%
7000	0	0,00%	0	0,00%
8000	0	0,00%	0	0,00%
9000	0	0,00%	0	0,00%
10000	0	0,00%	0	0,00%
SUMA	8 433	100%	2 567	100%

W tabeli nr 14.6.4 przedstawiono liczbę zasięgów w gminie w zależności od rodzaju medium.

Tabela 14.6.4: Liczba zasięgów z podziałem na medium.

Medium	Liczba zasięgów	Udział %
światłowodowe	4 877	57,83%
kablowe współosiowe miedziane	89	1,06%
kablowe parowe miedziane	1 279	15,17%
radiowe (FWA)	2 188	25,95%
SUMA	8 433	100%

Plany inwestycyjne (komercyjne)

W gminie zostało zgłoszonych 2 515 planowanych inwestycji w punktach adresowych. Zgłoszone plany inwestycyjne przewidują objęcie w kolejnych 3 latach zasięgiem stacjonarnego dostępu do usług szerokopasmowych:

- 525 punktów adresowych znajdujących się już w zasięgu rzeczywistym;
- 102 punkty adresowe znajdujące się już w zasięgu wyłącznie hurtowym;
- 160 punktów adresowych znajdujących się już w zasięgu teoretycznym;
- 0 punktów adresowych znajdujących się w planie inwestycyjnym ze środków publicznych;
- 529 punktów adresowych znajdujących się w więcej niż jednym planie inwestycyjnym ze środków prywatnych;
- 1 199 punktów adresowych będących białymi plamami (bez zasięgu).

Plany inwestycyjne realizowane ze środków publicznych

W gminie realizowane są plany inwestycyjne ze środków publicznych obejmujące 0 punktów adresowych. Realizowanych jest 0 projektów z KPO i 0 projektów z FERC. Dane pochodzą z systemu SIMBA i odnoszą się do umów o dofinansowanie zawartych do dnia 31 grudnia 2025.

W tabeli nr 14.6.5 przedstawiono liczbę punktów adresowych na terenie gminy, objętych planami inwestycyjnymi do zrealizowania ze środków publicznych.

Tabela 14.6.5: Liczba punktów adresowych ze zgłoszonymi planami inwestycyjnymi realizowanymi ze środków publicznych.		
Numer projektu	Beneficjent	Liczba PA
Brak danych		

Mapa planów inwestycyjnych

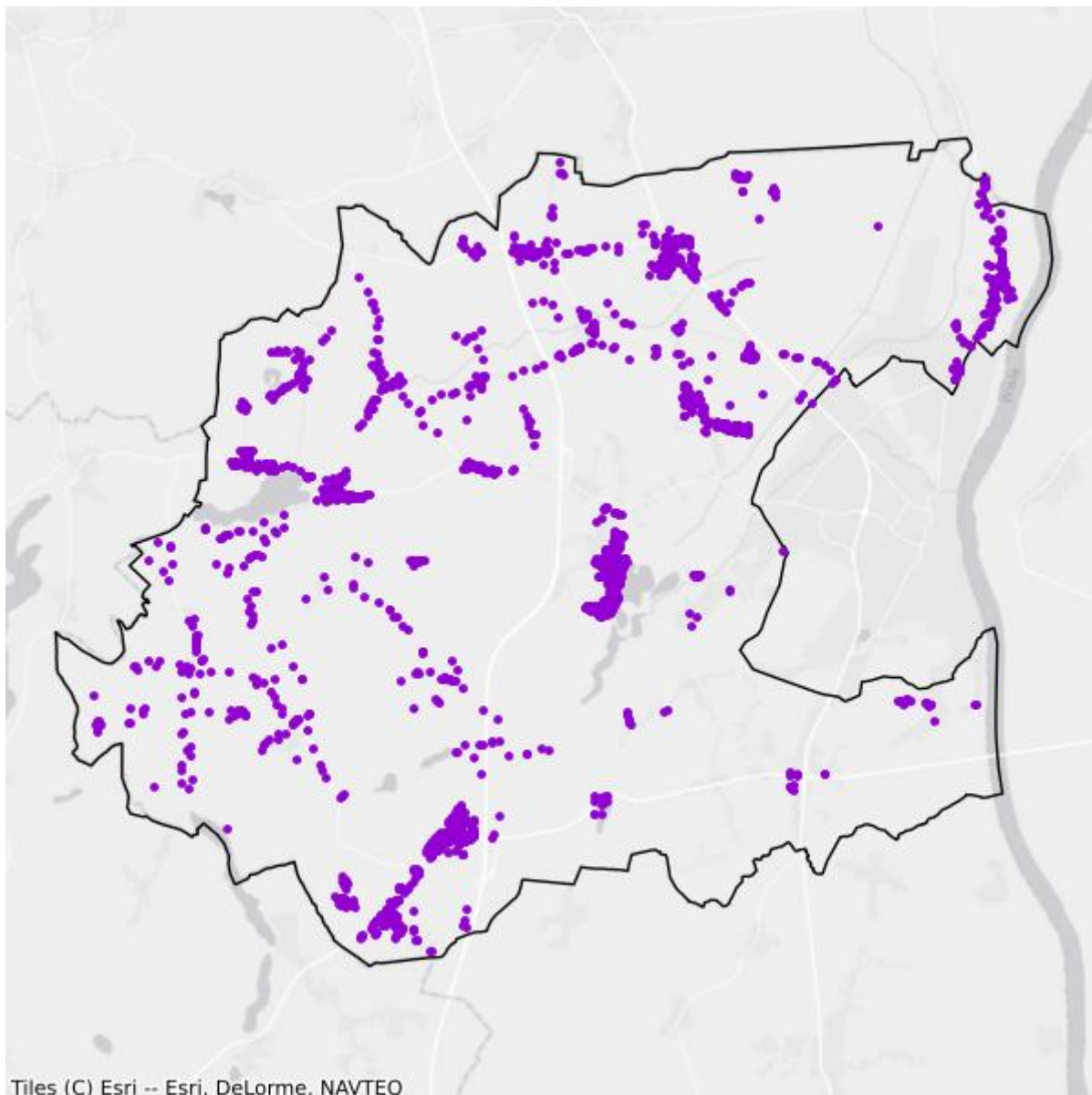

- Plany inwestycyjne realizowane ze środków prywatnych
- Plany inwestycyjne realizowane ze środków publicznych

Mapa białych plam

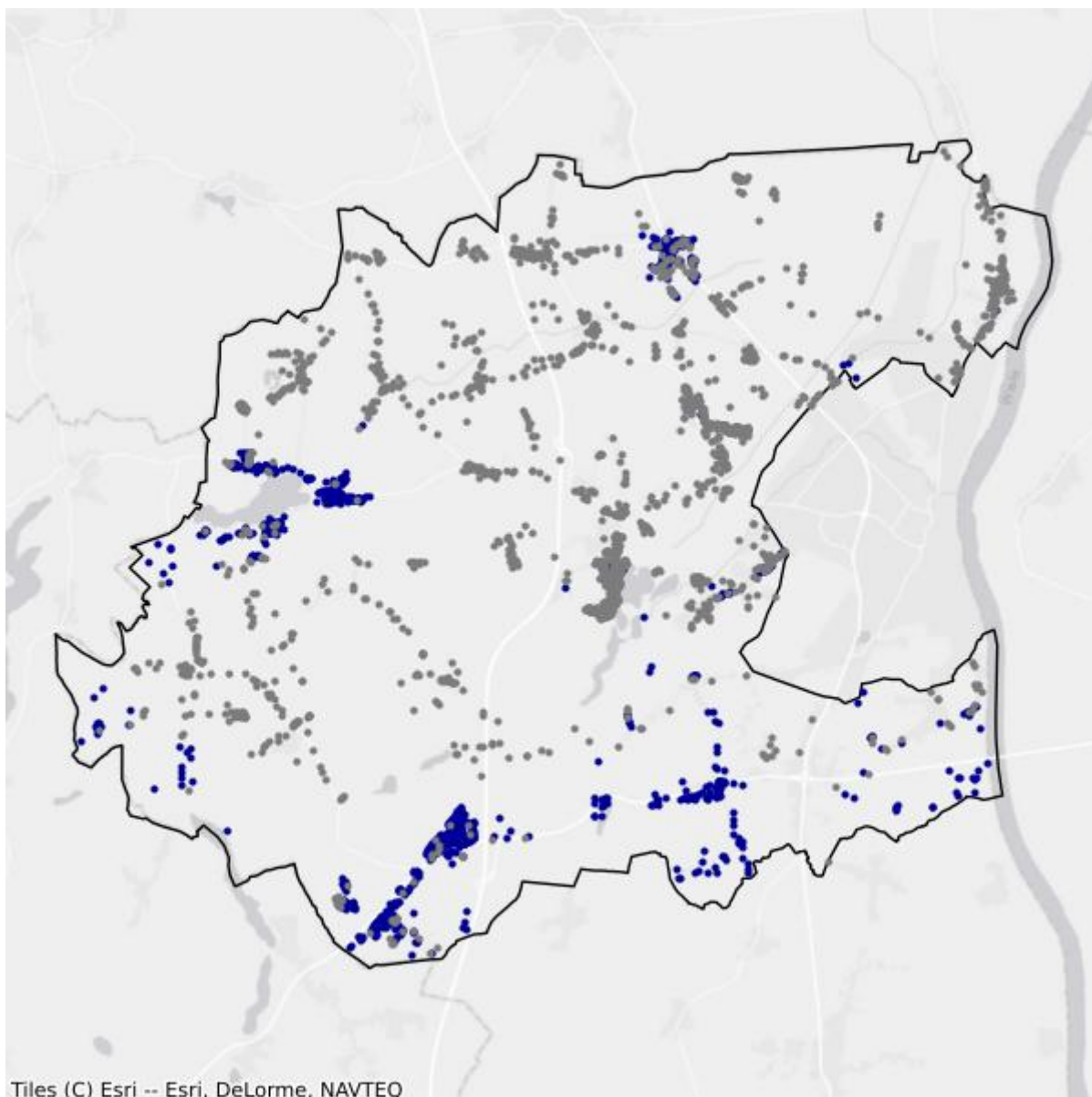

- Białe plamy
- W zasięgu poniżej 100 Mb/s

15. Powiat wejherowski

TERC: 2215

Statystyki ogólne

W powiecie jest 58 807 punktów adresowych. Na koniec grudnia 2025 roku w zasięgu stacjonarnego dostępu do usług szerokopasmowych było 43 810 punktów adresowych. Na wskazanym obszarze było 25 319 białych plam NGA, w tym 14 997 pozostało bez żadnego zasięgu. Od 1 stycznia 2023 do 31 grudnia 2025 roku obywatele zgłosili 2 137 zapotrzebowań na internet i 91 weryfikacji danych w systemie internet.gov.pl.

Na terenie powiatu działa 38 przedsiębiorców telekomunikacyjnych świadczących usługi stacjonarnego dostępu do usług szerokopasmowych, w tym:

- 23 świadczących wyłącznie usługi detaliczne;
- 7 świadczących wyłącznie usługi hurtowe;
- 8 świadczących usługi hurtowo-detaliczne.

W tabeli nr 15.1 przedstawiono liczbę zasięgów i punktów adresowych w zasięgu na terenie powiatu.

Tabela 15.1: Liczba zasięgów i punktów adresowych w zasięgu na terenie powiatu.			
Gmina	Liczba zasięgów zgłoszonych przez podmioty zobowiązane do raportowania	Liczba punktów adresowych objętych zasięgiem	Liczba punktów adresowych ogółem
Choczewo	8 875	2 517	3 365
Gniewino	2 729	991	2 251
Linia	7 920	1 222	2 156
Luzino	15 520	3 461	5 462
Reda	14 473	4 142	4 708
Rumia	53 613	9 651	10 503
Szemud	21 642	7 056	9 042
Wejherowo	36 726	5 169	5 947
Wejherowo	25 008	7 400	11 627
Łęczyce	10 490	2 201	3 746
SUMA	196 996	43 810	58 807

W tabeli nr 15.2 przedstawiono liczbowy i procentowy podział na punkty adresowe w zależności od rodzaju zasięgu na terenie powiatu.

Tabela 15.2: Podział na rodzaje usług i zasięgów.

	Liczba adresów	Udział %
Rzeczywisty	36 672	62,36%
Hurtowy (wyłącznie)	4 830	8,21%
Teoretyczny (wyłącznie)	2 308	3,92%
Brak zasięgu	14 997	25,50%
SUMA	58 807	100%

Zasięgi sieci

W tabeli nr 15.3 przedstawiono liczbowo i procentowo liczbę zasięgów oraz liczbę punktów adresowych na terenie powiatu w zależności od przepustowości.

Tabela 15.3: Liczba zasięgów i adresów w podziale na przepustowość.

Przepustowość [Mb/s]	Liczba zasięgów	Udział %	Liczba punktów adresowych	Udział %
2	16 774	8,51%	582	1,33%
10	2 834	1,44%	171	0,39%
20	1 024	0,52%	44	0,10%
30	19 265	9,78%	3 533	8,06%
40	5 104	2,59%	1 648	3,76%
50	11 781	5,98%	3 760	8,58%
60	1 962	1,00%	303	0,69%
70	856	0,43%	146	0,33%
80	224	0,11%	133	0,30%
90	50	0,03%	2	0,00%
100	237	0,12%	61	0,14%
200	18	0,01%	5	0,01%
300	983	0,50%	293	0,67%
400	2	0,00%	0	0,00%
500	9	0,00%	6	0,01%
600	9 938	5,04%	1 085	2,48%
700	11	0,01%	9	0,02%
800	1 275	0,65%	769	1,76%
900	16 637	8,45%	477	1,09%
1000	85 214	43,26%	18 583	42,42%
2000	17 563	8,92%	8 925	20,37%
3000	0	0,00%	0	0,00%
4000	3	0,00%	1	0,00%
5000	85	0,04%	19	0,04%
6000	0	0,00%	0	0,00%

Przepustowość [Mb/s]	Liczba zasięgów	Udział %	Liczba punktów adresowych	Udział %
7000	0	0,00%	0	0,00%
8000	3 877	1,97%	1 986	4,53%
9000	0	0,00%	0	0,00%
10000	1 270	0,64%	1 269	2,90%
SUMA	196 996	100%	43 810	100%

W tabeli nr 15.4 przedstawiono liczbę zasięgów w powiecie w zależności od rodzaju medium.

Tabela 15.4: Liczba zasięgów z podziałem na medium.

Medium	Liczba zasięgów	Udział %
światłowodowe	90 185	45,78%
kablowe współosiowe miedziane	45 547	23,12%
kablowe parowe miedziane	46 360	23,53%
radiowe (FWA)	14 904	7,57%
SUMA	196 996	100%

Plany inwestycyjne (komercyjne)

W powiecie zgłoszone zostały plany inwestycyjne obejmujące 5 618 punktów adresowych, w tym 5 115 unikalnych punktów adresowych.

W tabeli nr 15.5 przedstawiono liczbę punktów adresowych na terenie powiatu, objętych planami inwestycyjnymi do zrealizowania ze środków własnych inwestorów.

Tabela 15.5: Liczba punktów adresowych ze zgłoszonymi planami inwestycyjnymi finansowanymi ze środków własnych inwestora.

Powiat	Liczba punktów adresowych objętych planami inwestycyjnymi
Choczewo	203
Gniewino	16
Linia	25
Luzino	1 507
Reda	834
Rumia	2 251
Szemud	0
Wejherowo	494
Wejherowo	230
Łęczycze	58
SUMA	5 618

Plany inwestycyjne realizowane ze środków publicznych

W powiecie realizowane są plany inwestycyjne ze środków publicznych obejmujące 14 933 punkty adresowe. Realizowane są 2 projekty z KPO i 2 projekty z FERC. Dane pochodzą z systemu SIMBA i odnoszą się do umów o dofinansowanie zawartych do dnia 31 grudnia 2025.

W tabeli nr 15.6 przedstawiono liczbę punktów adresowych na terenie powiatu, objętych planami inwestycyjnymi do zrealizowania ze środków publicznych.

Tabela 15.6: Liczba punktów adresowych ze zgłoszonymi planami inwestycyjnymi realizowanymi ze środków publicznych.	
Gmina	Liczba punktów adresowych objętych planami inwestycyjnymi
Choczewo	424
Gniewino	1 133
Linia	0
Luzino	0
Reda	718
Rumia	879
Szemud	5 571
Wejherowo	691
Wejherowo	5 042
Łęczyce	475
SUMA	14 933

15.1. Gmina Reda

TERC: 2215011

Statystyki ogólne

W gminie jest 4 708 punktów adresowych. Na koniec grudnia 2025 roku w zasięgu stacjonarnego dostępu do usług szerokopasmowych były 4 142 punkty adresowe. Na wskazanym obszarze było 1 216 białych plam NGA, w tym 566 pozostało bez żadnego zasięgu. Od 1 stycznia 2023 do 31 grudnia 2025 roku obywatele zgłosili 145 zapotrzebowań na internet i 19 weryfikacji danych w systemie internet.gov.pl.

W tabeli nr 15.1.1 przedstawiono przedsiębiorców telekomunikacyjnych działających na terenie gminy i świadczących usługi stacjonarnego dostępu do usług szerokopasmowych.

Tabela 15.1.1: Podmiot w zależności od rodzaju usług.			
Podmiot	Detal	Hurt	Hurt-Detal
"NETIA" SPÓŁKA AKCYJNA			X
"P4 SPÓŁKA Z OGRANICZONĄ ODPOWIEDZIALNOŚCIĄ"	X		
"TK TELEKOM" SPÓŁKA Z OGRANICZONĄ ODPOWIEDZIALNOŚCIĄ			X
CHOPIN TELEWIZJA KABLOWA SPÓŁKA Z OGRANICZONĄ ODPOWIEDZIALNOŚCIĄ	X		
EXATEL SPÓŁKA AKCYJNA	X		
INEA SPÓŁKA Z OGRANICZONĄ ODPOWIEDZIALNOŚCIĄ	X		
INTERKAM SPÓŁKA Z OGRANICZONĄ ODPOWIEDZIALNOŚCIĄ		X	
LANDTECH SPÓŁKA Z OGRANICZONĄ ODPOWIEDZIALNOŚCIĄ	X		
LIMES SPÓŁKA Z OGRANICZONĄ ODPOWIEDZIALNOŚCIĄ	X		
MNG SPÓŁKA Z OGRANICZONĄ ODPOWIEDZIALNOŚCIĄ	X		
MULTIMEDIA POLSKA SPÓŁKA Z OGRANICZONĄ ODPOWIEDZIALNOŚCIĄ		X	
NAUKOWA I AKADEMICKA SIEĆ KOMPUTEROWA - PAŃSTWOWY INSTYTUT BADAWCZY	X		
NOWATEL SPÓŁKA Z OGRANICZONĄ ODPOWIEDZIALNOŚCIĄ	X		
ORANGE POLSKA SPÓŁKA AKCYJNA	X	X	X
PLASTCOM MARCIN I MONIKA SKUCHA SPÓŁKA JAWNA	X		
POLKOMTEL SPÓŁKA Z OGRANICZONĄ ODPOWIEDZIALNOŚCIĄ	X		
POLSKI ŚWIATŁOWÓD OTWARTY SPÓŁKA Z OGRANICZONĄ ODPOWIEDZIALNOŚCIĄ		X	
RFC INTERNET SPÓŁKA Z OGRANICZONĄ ODPOWIEDZIALNOŚCIĄ	X		

Podmiot	Detal	Hurt	Hurt-Detal
T-MOBILE POLSKA SPÓŁKA AKCYJNA	X		
TOWERLINK POLAND SPÓŁKA Z OGRANICZONĄ ODPOWIEDZIALNOŚCIĄ		X	
VECTRA SPÓŁKA AKCYJNA	X		
WICOS ŁUKASZ KUCHARSKI	X		
ŚWIATŁOWÓD INWESTYCJE SPÓŁKA Z OGRANICZONĄ ODPOWIEDZIALNOŚCIĄ		X	

W tabeli nr 15.1.2 przedstawiono liczbowy i procentowy podział na punkty adresowe w zależności od rodzaju zasięgu na terenie gminy.

Tabela 15.1.2: Podział na rodzaje usług i zasięgów.

	Liczba adresów	Udział %
Rzeczywisty	3 957	84,05%
Hurtowy (wyłącznie)	180	3,82%
Teoretyczny (wyłącznie)	5	0,11%
Brak zasięgu	566	12,02%
SUMA	4 708	100%

Zasięgi sieci

W tabeli nr 15.1.3 przedstawiono liczbowo i procentowo liczbę zasięgów oraz liczbę punktów adresowych na terenie gminy w zależności od przepustowości.

Tabela 15.1.3: Liczba zasięgów i adresów w podziale na przepustowość.

Przepustowość [Mb/s]	Liczba zasięgów	Udział %	Liczba punktów adresowych	Udział %
2	3 112	21,50%	150	3,62%
10	146	1,01%	8	0,19%
20	74	0,51%	6	0,14%
30	1 762	12,17%	321	7,75%
40	79	0,55%	8	0,19%
50	658	4,55%	157	3,79%
60	2	0,01%	0	0,00%
70	0	0,00%	0	0,00%
80	1	0,01%	0	0,00%
90	0	0,00%	0	0,00%
100	86	0,59%	22	0,53%
200	17	0,12%	4	0,10%
300	459	3,17%	136	3,28%
400	0	0,00%	0	0,00%

Przepustowość [Mb/s]	Liczba zasięgów	Udział %	Liczba punktów adresowych	Udział %
500	0	0,00%	0	0,00%
600	922	6,37%	3	0,07%
700	0	0,00%	0	0,00%
800	340	2,35%	23	0,56%
900	1 271	8,78%	205	4,95%
1000	5 406	37,35%	2 999	72,40%
2000	119	0,82%	82	1,98%
3000	0	0,00%	0	0,00%
4000	0	0,00%	0	0,00%
5000	19	0,13%	18	0,43%
6000	0	0,00%	0	0,00%
7000	0	0,00%	0	0,00%
8000	0	0,00%	0	0,00%
9000	0	0,00%	0	0,00%
10000	0	0,00%	0	0,00%
SUMA	14 473	100%	4 142	100%

W tabeli nr 15.1.4 przedstawiono liczbę zasięgów w gminie w zależności od rodzaju medium.

Tabela 15.1.4: Liczba zasięgów z podziałem na medium.

Medium	Liczba zasięgów	Udział %
światłowodowe	4 806	33,21%
kablowe współosiowe miedziane	2 985	20,62%
kablowe parowe miedziane	4 344	30,01%
radiowe (FWA)	2 338	16,15%
SUMA	14 473	100%

Plany inwestycyjne (komercyjne)

W gminie zostały zgłoszone 834 planowane inwestycje w punktach adresowych. Zgłoszone plany inwestycyjne przewidują objęcie w kolejnych 3 latach zasięgiem stacjonarnego dostępu do usług szerokopasmowych:

- 609 punktów adresowych znajdujących się już w zasięgu rzeczywistym;
- 9 punktów adresowych znajdujących się już w zasięgu wyłącznie hurtowym;
- 0 punktów adresowych znajdujących się już w zasięgu teoretycznym;
- 16 punktów adresowych znajdujących się w planie inwestycyjnym ze środków publicznych;
- 146 punktów adresowych znajdujących się w więcej niż jednym planie inwestycyjnym ze środków prywatnych;
- 42 punkty adresowe będące białymi plamami (bez zasięgu).

Plany inwestycyjne realizowane ze środków publicznych

W gminie realizowane są plany inwestycyjne ze środków publicznych obejmujące 718 punktów adresowych. Realizowanych jest 0 projektów z KPO i 1 projekt z FERC. Dane pochodzą z systemu SIMBA i odnoszą się do umów o dofinansowanie zawartych do dnia 31 grudnia 2025.

W tabeli nr 15.1.5 przedstawiono liczbę punktów adresowych na terenie gminy, objętych planami inwestycyjnymi do zrealizowania ze środków publicznych.

Tabela 15.1.5: Liczba punktów adresowych ze zgłoszonymi planami inwestycyjnymi realizowanymi ze środków publicznych.		
Numer projektu	Beneficjent	Liczba PA
FERC.01.01-IP.01-0239/23	POINT SPÓŁKA Z OGRANICZONĄ ODPOWIEDZIALNOŚCIĄ	718
SUMA		718

Mapa planów inwestycyjnych

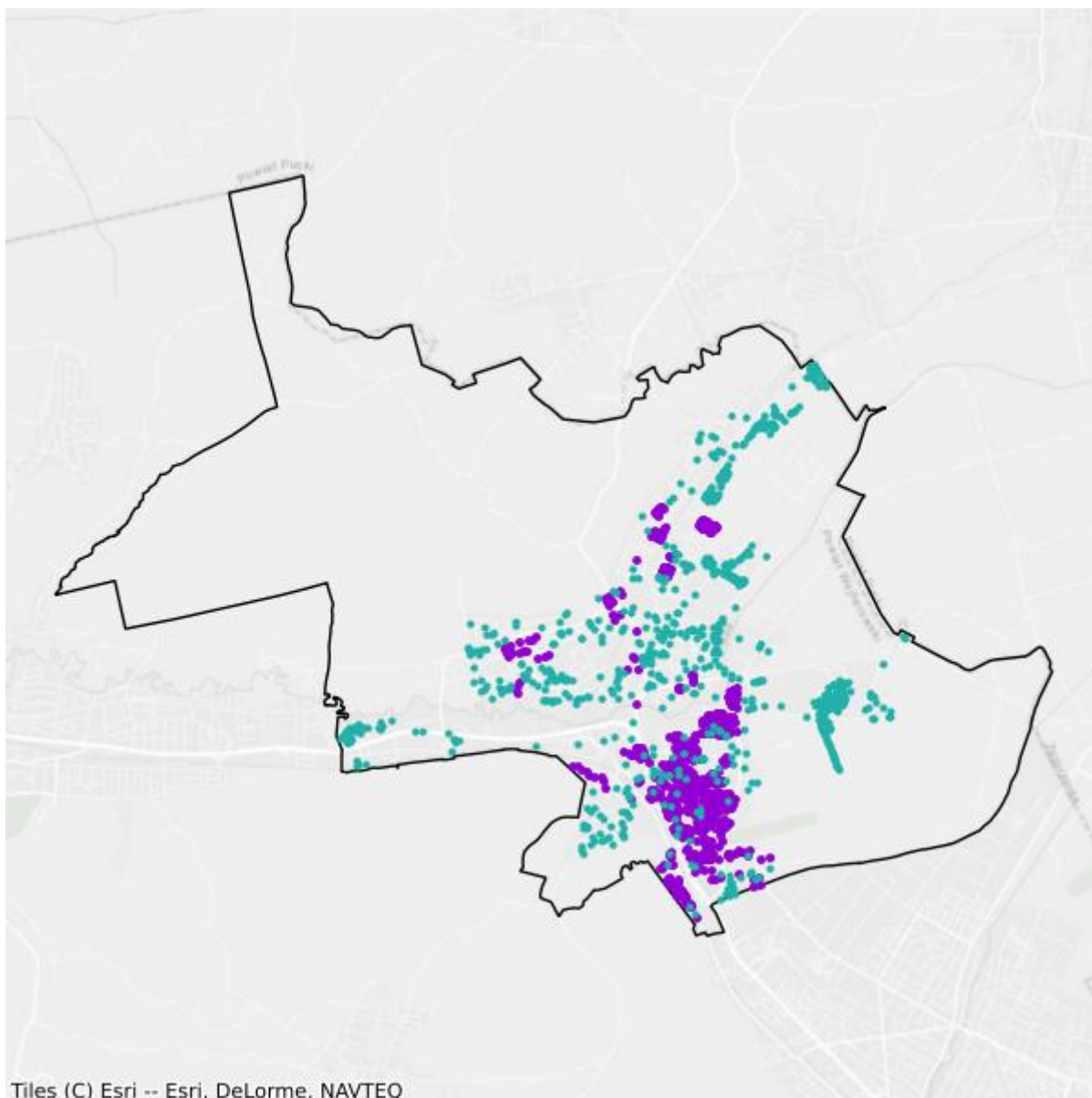

- Plany inwestycyjne realizowane ze środków prywatnych
- Plany inwestycyjne realizowane ze środków publicznych

Mapa białych plam

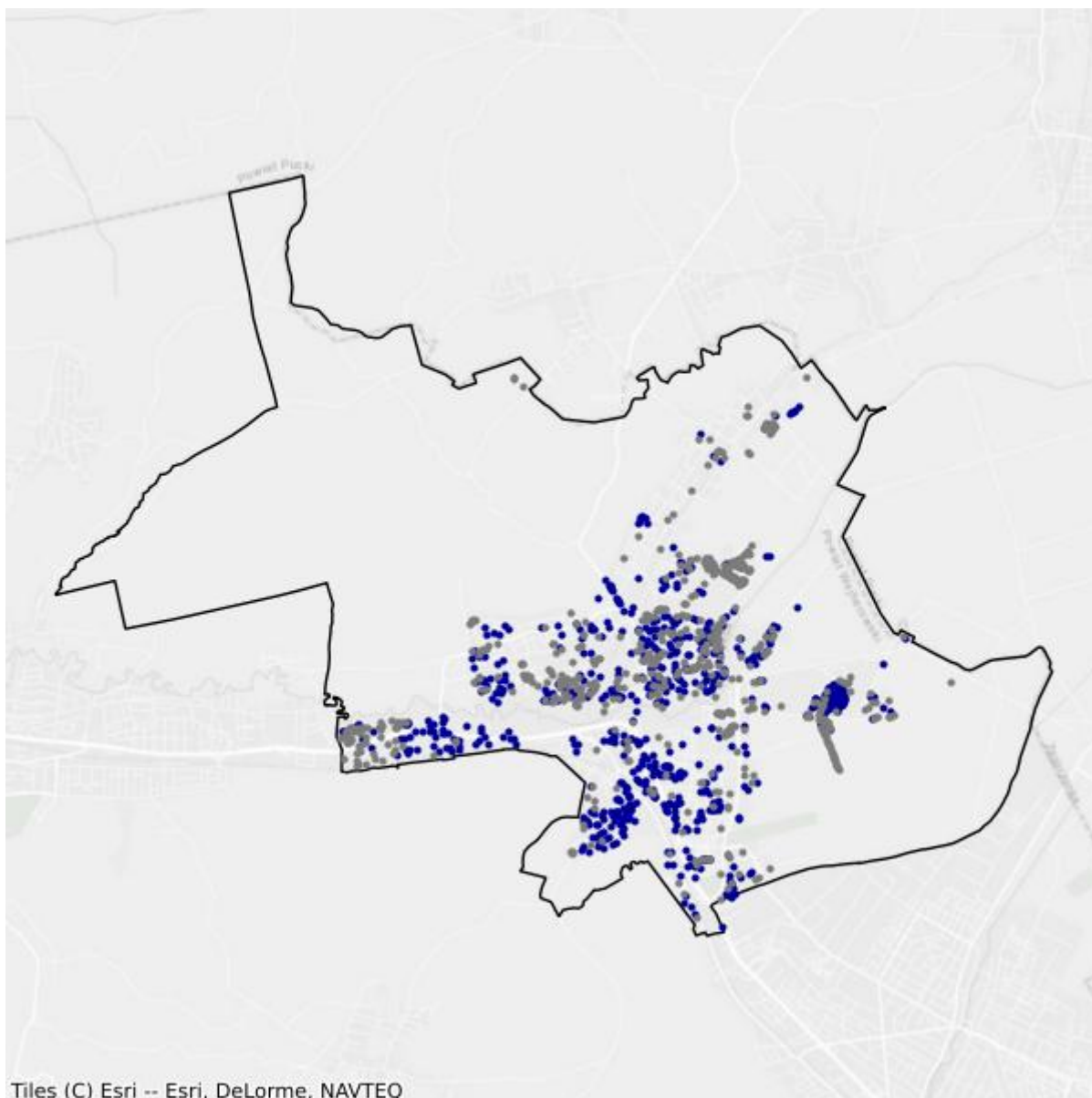

- Białe plamy
- W zasięgu poniżej 100 Mb/s

15.2. Gmina Rumia

TERC: 2215021

Statystyki ogólne

W gminie są 10 503 punkty adresowe. Na koniec grudnia 2025 roku w zasięgu stacjonarnego dostępu do usług szerokopasmowych było 9 651 punktów adresowych. Na wskazanym obszarze było 2 457 białych plam NGA, w tym 852 pozostały bez żadnego zasięgu. Od 1 stycznia 2023 do 31 grudnia 2025 roku obywatele zgłosili 283 zapotrzebowania na internet i 12 weryfikacji danych w systemie internet.gov.pl.

W tabeli nr 15.2.1 przedstawiono przedsiębiorców telekomunikacyjnych działających na terenie gminy i świadczących usługi stacjonarnego dostępu do usług szerokopasmowych.

Tabela 15.2.1: Podmiot w zależności od rodzaju usług.			
Podmiot	Detal	Hurt	Hurt-Detal
"NETIA" SPÓŁKA AKCYJNA			X
"P4 SPÓŁKA Z OGRANICZONĄ ODPOWIEDZIALNOŚCIĄ"	X		
"STARNET TELECOM" SPÓŁKA Z OGRANICZONĄ ODPOWIEDZIALNOŚCIĄ	X		X
"TK TELEKOM" SPÓŁKA Z OGRANICZONĄ ODPOWIEDZIALNOŚCIĄ			X
ACTUS - INFO SPÓŁKA Z OGRANICZONĄ ODPOWIEDZIALNOŚCIĄ			X
CHOPIN TELEWIZJA KABLOWA SPÓŁKA Z OGRANICZONĄ ODPOWIEDZIALNOŚCIĄ	X		
CITIMEDIA.PL SPÓŁKA Z OGRANICZONĄ ODPOWIEDZIALNOŚCIĄ			X
EXATEL SPÓŁKA AKCYJNA	X		
GATEWAY GLOBAL TELECOM, SL	X		
INEA SPÓŁKA Z OGRANICZONĄ ODPOWIEDZIALNOŚCIĄ	X		
INTERKAM SPÓŁKA Z OGRANICZONĄ ODPOWIEDZIALNOŚCIĄ		X	
LANDTECH SPÓŁKA Z OGRANICZONĄ ODPOWIEDZIALNOŚCIĄ	X		
LIMES SPÓŁKA Z OGRANICZONĄ ODPOWIEDZIALNOŚCIĄ	X		
MAXNET ŁUKASZ HAMERSKI	X		
MNG SPÓŁKA Z OGRANICZONĄ ODPOWIEDZIALNOŚCIĄ	X		
MULTIMEDIA POLSKA SPÓŁKA Z OGRANICZONĄ ODPOWIEDZIALNOŚCIĄ		X	
NAUKOWA I AKADEMICKA SIEĆ KOMPUTEROWA - PAŃSTWOWY INSTYTUT BADAWCZY	X		
NOWATEL SPÓŁKA Z OGRANICZONĄ ODPOWIEDZIALNOŚCIĄ	X		

Podmiot	Detal	Hurt	Hurt-Detal
ORANGE POLSKA SPÓŁKA AKCYJNA	X	X	X
PLASTCOM MARCIN I MONIKA SKUCHA SPÓŁKA JAWNA	X		
POLKOMTEL SPÓŁKA Z OGRANICZONĄ ODPOWIEDZIALNOŚCIĄ	X		
POLSKI ŚWIATŁOWÓD OTWARTY SPÓŁKA Z OGRANICZONĄ ODPOWIEDZIALNOŚCIĄ		X	
RFC INTERNET SPÓŁKA Z OGRANICZONĄ ODPOWIEDZIALNOŚCIĄ	X		
SGK PROJEKT SPÓŁKA Z OGRANICZONĄ ODPOWIEDZIALNOŚCIĄ	X		
SQS POLSKA SZYMON WYSOKIŃSKI	X		
T-MOBILE POLSKA SPÓŁKA AKCYJNA	X		
TOWERLINK POLAND SPÓŁKA Z OGRANICZONĄ ODPOWIEDZIALNOŚCIĄ		X	
VECTRA SPÓŁKA AKCYJNA	X		
WICOS ŁUKASZ KUCHARSKI	X		
ŚWIATŁOWÓD INWESTYCJE SPÓŁKA Z OGRANICZONĄ ODPOWIEDZIALNOŚCIĄ		X	

W tabeli nr 15.2.2 przedstawiono liczbowy i procentowy podział na punkty adresowe w zależności od rodzaju zasięgu na terenie gminy.

Tabela 15.2.2: Podział na rodzaje usług i zasięgów.

	Liczba adresów	Udział %
Rzeczywisty	8 827	84,04%
Hurtowy (wyłącznie)	816	7,77%
Teoretyczny (wyłącznie)	8	0,08%
Brak zasięgu	852	8,11%
SUMA	10 503	100%

Zasięgi sieci

W tabeli nr 15.2.3 przedstawiono liczbowo i procentowo liczbę zasięgów oraz liczbę punktów adresowych na terenie gminy w zależności od przepustowości.

Tabela 15.2.3: Liczba zasięgów i adresów w podziale na przepustowość.

Przepustowość [Mb/s]	Liczba zasięgów	Udział %	Liczba punktów adresowych	Udział %
2	8 321	15,52%	315	3,26%
10	1 284	2,39%	74	0,77%
20	414	0,77%	18	0,19%
30	3 654	6,82%	399	4,13%
40	790	1,47%	69	0,71%
50	3 987	7,44%	706	7,32%

Przepustowość [Mb/s]	Liczba zasięgów	Udział %	Liczba punktów adresowych	Udział %
60	109	0,20%	16	0,17%
70	15	0,03%	3	0,03%
80	7	0,01%	3	0,03%
90	32	0,06%	2	0,02%
100	45	0,08%	17	0,18%
200	0	0,00%	0	0,00%
300	306	0,57%	95	0,98%
400	2	0,00%	0	0,00%
500	8	0,01%	5	0,05%
600	1 162	2,17%	183	1,90%
700	11	0,02%	9	0,09%
800	136	0,25%	8	0,08%
900	6 149	11,47%	255	2,64%
1000	26 162	48,80%	6 927	71,77%
2000	748	1,40%	421	4,36%
3000	0	0,00%	0	0,00%
4000	0	0,00%	0	0,00%
5000	66	0,12%	1	0,01%
6000	0	0,00%	0	0,00%
7000	0	0,00%	0	0,00%
8000	199	0,37%	120	1,24%
9000	0	0,00%	0	0,00%
10000	6	0,01%	5	0,05%
SUMA	53 613	100%	9 651	100%

W tabeli nr 15.2.4 przedstawiono liczbę zasięgów w gminie w zależności od rodzaju medium.

Tabela 15.2.4: Liczba zasięgów z podziałem na medium.		
Medium	Liczba zasięgów	Udział %
światłowodowe	7 433	13,86%
kablowe współosiowe miedziane	27 056	50,47%
kablowe parowe miedziane	15 418	28,76%
radiowe (FWA)	3 706	6,91%
SUMA	53 613	100%

Plany inwestycyjne (komercyjne)

W gminie zostało zgłoszonych 2 251 planowanych inwestycji w punktach adresowych. Zgłoszone plany inwestycyjne przewidują objęcie w kolejnych 3 latach zasięgiem stacjonarnego dostępu do usług szerokopasmowych:

- 1 465 punktów adresowych znajdujących się już w zasięgu rzeczywistym;
- 259 punktów adresowych znajdujących się już w zasięgu wyłącznie hurtowym;
- 5 punktów adresowych znajdujących się już w zasięgu teoretycznym;
- 31 punktów adresowych znajdujących się w planie inwestycyjnym ze środków publicznych;
- 189 punktów adresowych znajdujących się w więcej niż jednym planie inwestycyjnym ze środków prywatnych;
- 328 punktów adresowych będących białymi plamami (bez zasięgu).

Plany inwestycyjne realizowane ze środków publicznych

W gminie realizowane są plany inwestycyjne ze środków publicznych obejmujące 879 punktów adresowych. Realizowanych jest 0 projektów z KPO i 1 projekt z FERC. Dane pochodzą z systemu SIMBA i odnoszą się do umów o dofinansowanie zawartych do dnia 31 grudnia 2025.

W tabeli nr 15.2.5 przedstawiono liczbę punktów adresowych na terenie gminy, objętych planami inwestycyjnymi do zrealizowania ze środków publicznych.

Tabela 15.2.5: Liczba punktów adresowych ze zgłoszonymi planami inwestycyjnymi realizowanymi ze środków publicznych.		
Numer projektu	Beneficjent	Liczba PA
FERC.01.01-IP.01-0239/23	POINT SPÓŁKA Z OGRANICZONĄ ODPOWIEDZIALNOŚCIĄ	879
SUMA		879

Mapa planów inwestycyjnych

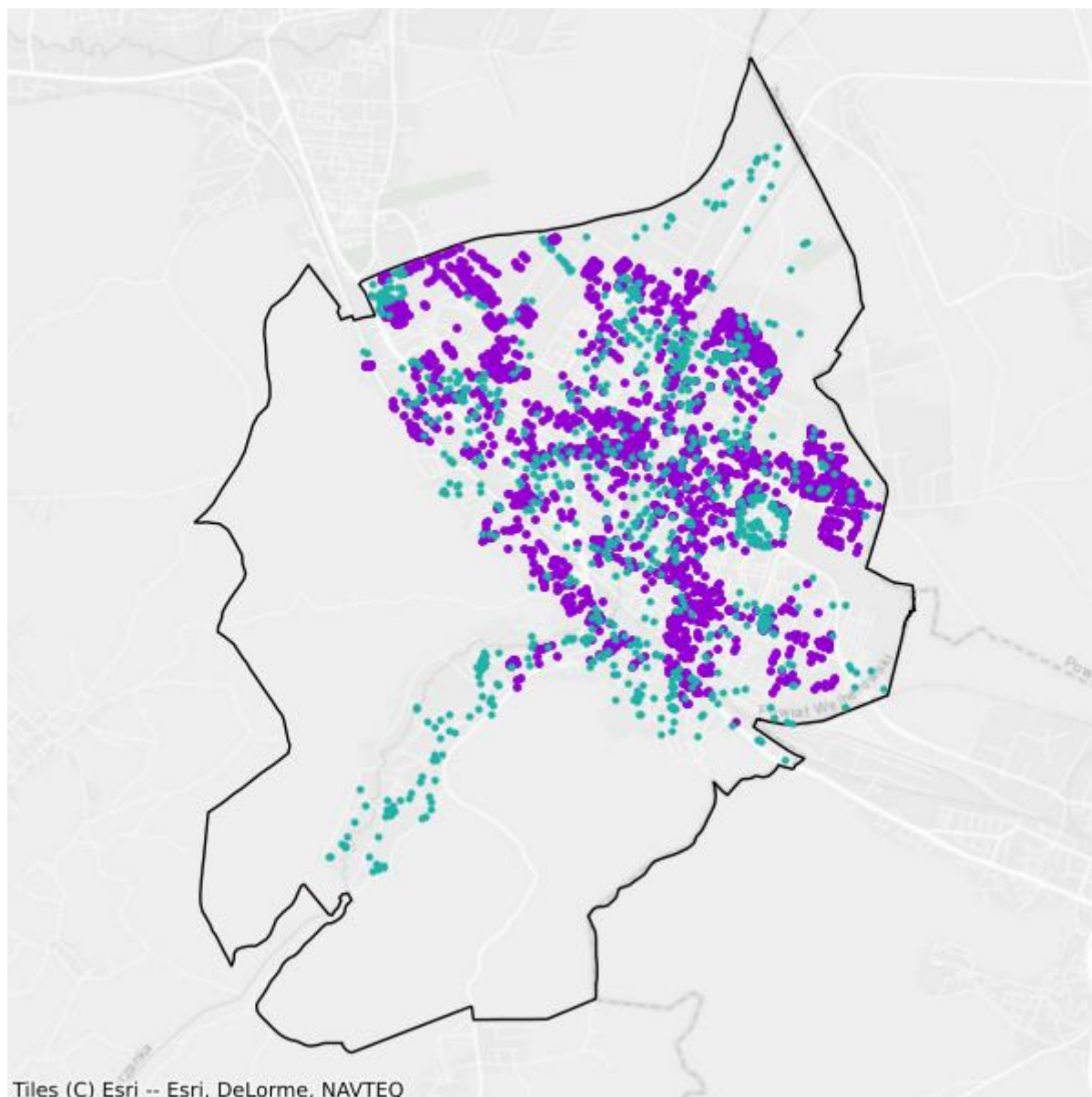

- Plany inwestycyjne realizowane ze środków prywatnych
- Plany inwestycyjne realizowane ze środków publicznych

Mapa białych plam

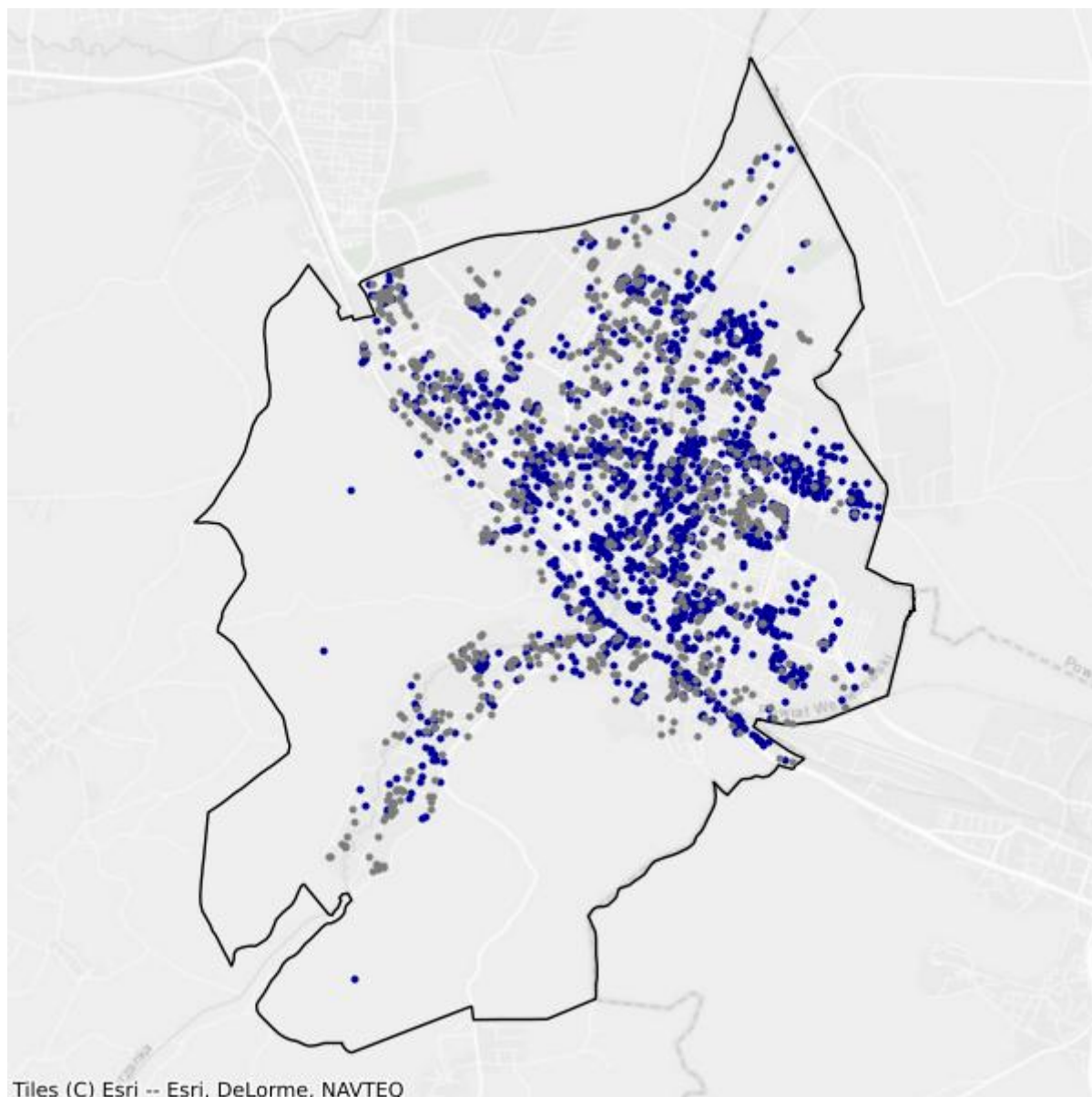

- Białe plamy
- W zasięgu poniżej 100 Mb/s

15.3. Gmina Wejherowo

TERC: 2215031

Statystyki ogólne

W gminie jest 5 947 punktów adresowych. Na koniec grudnia 2025 roku w zasięgu stacjonarnego dostępu do usług szerokopasmowych było 5 169 punktów adresowych. Na wskazanym obszarze było 1 425 białych plam NGA, w tym 778 pozostało bez żadnego zasięgu. Od 1 stycznia 2023 do 31 grudnia 2025 roku obywatele zgłosili 107 zapotrzebowań na internet i 4 weryfikacje danych w systemie internet.gov.pl.

W tabeli nr 15.3.1 przedstawiono przedsiębiorców telekomunikacyjnych działających na terenie gminy i świadczących usługi stacjonarnego dostępu do usług szerokopasmowych.

Tabela 15.3.1: Podmiot w zależności od rodzaju usług.			
Podmiot	Detal	Hurt	Hurt-Detal
"NETIA" SPÓŁKA AKCYJNA			X
"P4 SPÓŁKA Z OGRANICZONĄ ODPOWIEDZIALNOŚCIĄ"	X		
"STARNET TELECOM" SPÓŁKA Z OGRANICZONĄ ODPOWIEDZIALNOŚCIĄ	X		
"TK TELEKOM" SPÓŁKA Z OGRANICZONĄ ODPOWIEDZIALNOŚCIĄ			X
ACTUS - INFO SPÓŁKA Z OGRANICZONĄ ODPOWIEDZIALNOŚCIĄ			X
CHOPIN TELEWIZJA KABLOWA SPÓŁKA Z OGRANICZONĄ ODPOWIEDZIALNOŚCIĄ	X		
EXATEL SPÓŁKA AKCYJNA	X		
INEA SPÓŁKA Z OGRANICZONĄ ODPOWIEDZIALNOŚCIĄ	X		
LANDTECH SPÓŁKA Z OGRANICZONĄ ODPOWIEDZIALNOŚCIĄ	X		
LIMES SPÓŁKA Z OGRANICZONĄ ODPOWIEDZIALNOŚCIĄ	X		
MULTIMEDIA POLSKA SPÓŁKA Z OGRANICZONĄ ODPOWIEDZIALNOŚCIĄ		X	
NAUKOWA I AKADEMICKA SIEĆ KOMPUTEROWA - PAŃSTWOWY INSTYTUT BADAWCZY	X		
ORANGE POLSKA SPÓŁKA AKCYJNA	X	X	X
PLASTCOM MARCIN I MONIKA SKUCHA SPÓŁKA JAWNA	X		
POLKOMTEL SPÓŁKA Z OGRANICZONĄ ODPOWIEDZIALNOŚCIĄ	X		
RFC INTERNET SPÓŁKA Z OGRANICZONĄ ODPOWIEDZIALNOŚCIĄ	X		
T-MOBILE POLSKA SPÓŁKA AKCYJNA	X		
TOWERLINK POLAND SPÓŁKA Z OGRANICZONĄ ODPOWIEDZIALNOŚCIĄ		X	

Podmiot	Detal	Hurt	Hurt-Detal
VECTRA SPÓŁKA AKCYJNA	X		
ŚWIATŁOWÓD INWESTYCJE SPÓŁKA Z OGRANICZONĄ ODPOWIEDZIALNOŚCIĄ		X	

W tabeli nr 15.3.2 przedstawiono liczbowy i procentowy podział na punkty adresowe w zależności od rodzaju zasięgu na terenie gminy.

	Liczba adresów	Udział %
Rzeczywisty	4 653	78,24%
Hurtowy (wyłącznie)	513	8,63%
Teoretyczny (wyłącznie)	3	0,05%
Brak zasięgu	778	13,08%
SUMA	5 947	100%

Zasięgi sieci

W tabeli nr 15.3.3 przedstawiono liczbowo i procentowo liczbę zasięgów oraz liczbę punktów adresowych na terenie gminy w zależności od przepustowości.

Przepustowość [Mb/s]	Liczba zasięgów	Udział %	Liczba punktów adresowych	Udział %
2	5 032	13,70%	100	1,93%
10	690	1,88%	23	0,44%
20	245	0,67%	12	0,23%
30	3 370	9,18%	298	5,77%
40	696	1,90%	97	1,88%
50	1 058	2,88%	87	1,68%
60	329	0,90%	26	0,50%
70	81	0,22%	2	0,04%
80	24	0,07%	2	0,04%
90	18	0,05%	0	0,00%
100	47	0,13%	2	0,04%
200	0	0,00%	0	0,00%
300	64	0,17%	3	0,06%
400	0	0,00%	0	0,00%
500	0	0,00%	0	0,00%
600	7 086	19,29%	858	16,60%
700	0	0,00%	0	0,00%

Przepustowość [Mb/s]	Liczba zasięgów	Udział %	Liczba punktów adresowych	Udział %
800	93	0,25%	81	1,57%
900	1 969	5,36%	0	0,00%
1000	11 905	32,42%	1 558	30,14%
2000	4 016	10,94%	2 017	39,02%
3000	0	0,00%	0	0,00%
4000	0	0,00%	0	0,00%
5000	0	0,00%	0	0,00%
6000	0	0,00%	0	0,00%
7000	0	0,00%	0	0,00%
8000	0	0,00%	0	0,00%
9000	0	0,00%	0	0,00%
10000	3	0,01%	3	0,06%
SUMA	36 726	100%	5 169	100%

W tabeli nr 15.3.4 przedstawiono liczbę zasięgów w gminie w zależności od rodzaju medium.

Tabela 15.3.4: Liczba zasięgów z podziałem na medium.

Medium	Liczba zasięgów	Udział %
światłowodowe	15 002	40,85%
kablowe współosiowe miedziane	10 161	27,67%
kablowe parowe miedziane	10 955	29,83%
radiowe (FWA)	608	1,66%
SUMA	36 726	100%

Plany inwestycyjne (komercyjne)

W gminie zostały zgłoszone 494 planowane inwestycje w punktach adresowych. Zgłoszone plany inwestycyjne przewidują objęcie w kolejnych 3 latach zasięgiem stacjonarnego dostępu do usług szerokopasmowych:

- 373 punkty adresowe znajdujące się już w zasięgu rzeczywistym;
- 69 punktów adresowych znajdujących się już w zasięgu wyłącznie hurtowym;
- 0 punktów adresowych znajdujących się już w zasięgu teoretycznym;
- 0 punktów adresowych znajdujących się w planie inwestycyjnym ze środków publicznych;
- 7 punktów adresowych znajdujących się w więcej niż jednym planie inwestycyjnym ze środków prywatnych;
- 45 punktów adresowych będących białymi plamami (bez zasięgu).

Plany inwestycyjne realizowane ze środków publicznych

W gminie realizowane są plany inwestycyjne ze środków publicznych obejmujące 691 punktów adresowych. Realizowanych jest 0 projektów z KPO i 1 projekt z FERC. Dane pochodzą z systemu SIMBA i odnoszą się do umów o dofinansowanie zawartych do dnia 31 grudnia 2025.

W tabeli nr 15.3.5 przedstawiono liczbę punktów adresowych na terenie gminy, objętych planami inwestycyjnymi do zrealizowania ze środków publicznych.

Tabela 15.3.5: Liczba punktów adresowych ze zgłoszonymi planami inwestycyjnymi realizowanymi ze środków publicznych.		
Numer projektu	Beneficjent	Liczba PA
FERC.01.01-IP.01-0239/23	POINT SPÓŁKA Z OGRANICZONĄ ODPOWIEDZIALNOŚCIĄ	691
SUMA		691

Mapa planów inwestycyjnych

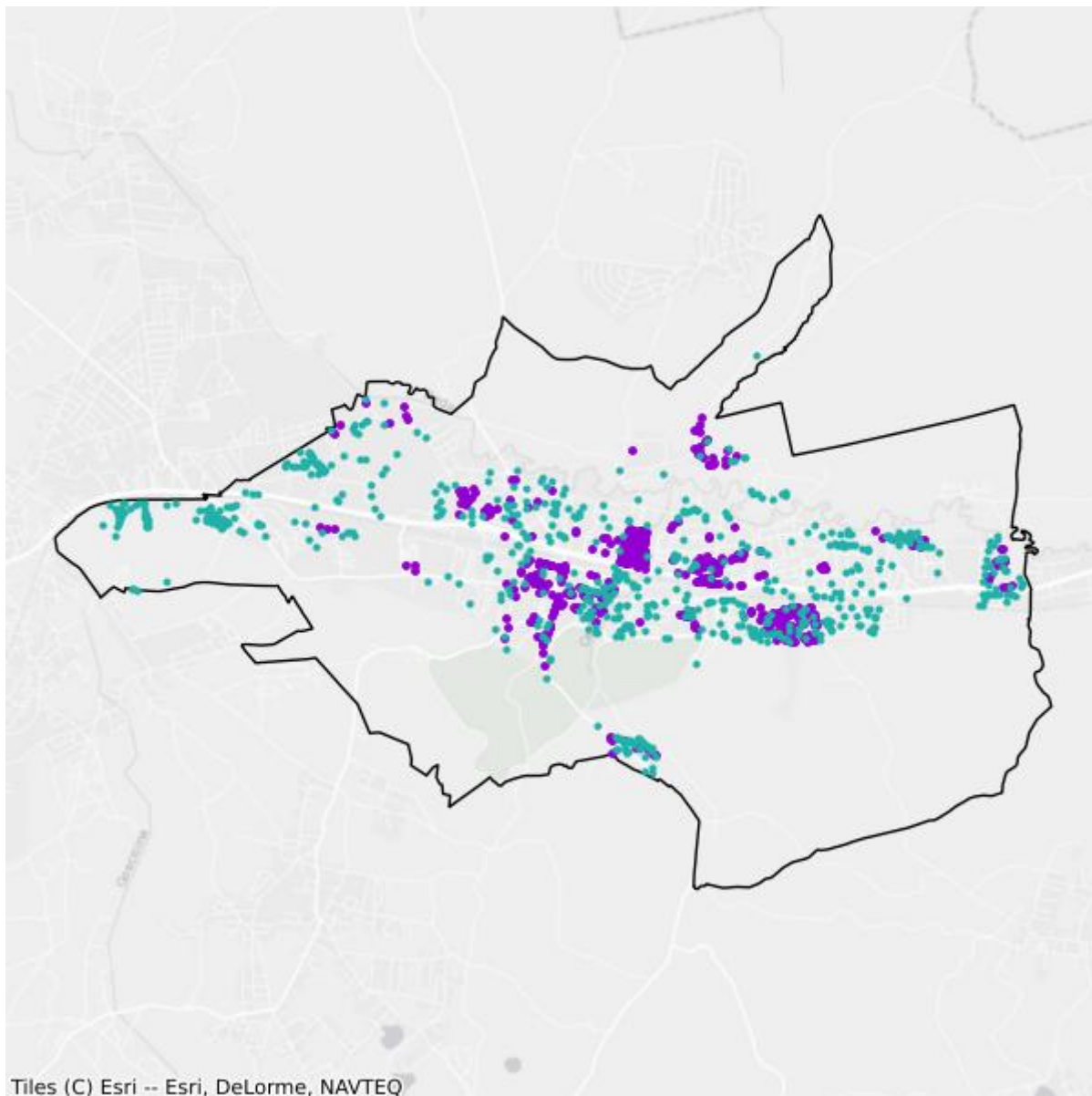

- Plany inwestycyjne realizowane ze środków prywatnych
- Plany inwestycyjne realizowane ze środków publicznych

Mapa białych plam

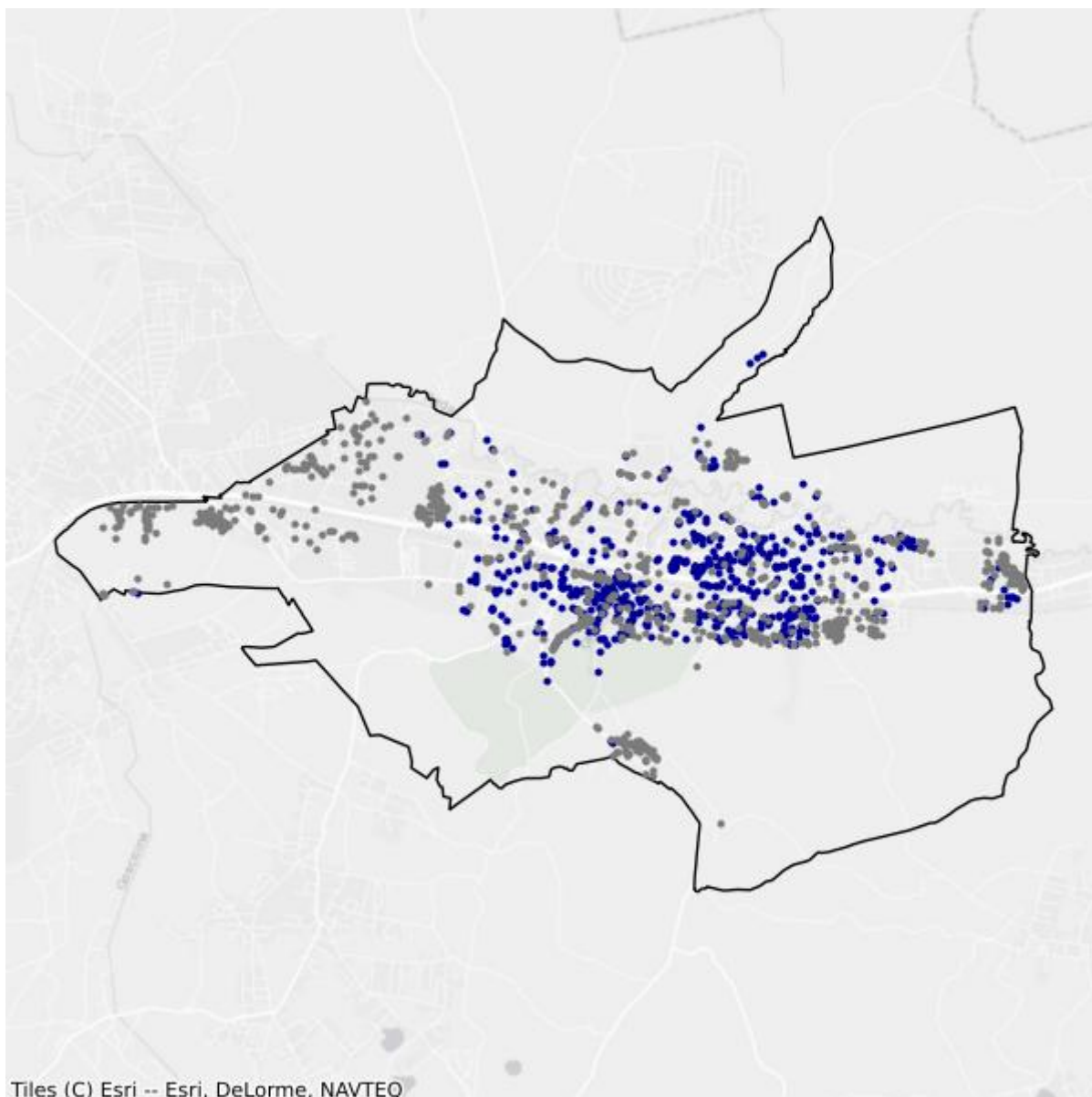

- Białe plamy
- W zasięgu poniżej 100 Mb/s

15.4. Gmina Choczewo

TERC: 2215042

Statystyki ogólne

W gminie jest 3 365 punktów adresowych. Na koniec grudnia 2025 roku w zasięgu stacjonarnego dostępu do usług szerokopasmowych było 2 517 punktów adresowych. Na wskazanym obszarze było 1 109 białych plam NGA, w tym 848 pozostało bez żadnego zasięgu. Od 1 stycznia 2023 do 31 grudnia 2025 roku obywatele zgłosili 84 zapotrzebowania na internet i 2 weryfikacje danych w systemie internet.gov.pl.

W tabeli nr 15.4.1 przedstawiono przedsiębiorców telekomunikacyjnych działających na terenie gminy i świadczących usługi stacjonarnego dostępu do usług szerokopasmowych.

Tabela 15.4.1: Podmiot w zależności od rodzaju usług.			
Podmiot	Detal	Hurt	Hurt-Detal
"NETIA" SPÓŁKA AKCYJNA			X
"P4 SPÓŁKA Z OGRANICZONĄ ODPOWIEDZIALNOŚCIĄ"	X		
ENERGOBILANS SPÓŁKA Z OGRANICZONĄ ODPOWIEDZIALNOŚCIĄ		X	
EXATEL SPÓŁKA AKCYJNA	X		
INEA SPÓŁKA Z OGRANICZONĄ ODPOWIEDZIALNOŚCIĄ	X		
LANDTECH SPÓŁKA Z OGRANICZONĄ ODPOWIEDZIALNOŚCIĄ	X		
NAUKOWA I AKADEMICKA SIEĆ KOMPUTEROWA - PAŃSTWOWY INSTYTUT BADAWCZY	X		
ORANGE POLSKA SPÓŁKA AKCYJNA	X	X	X
POLKOMTEL SPÓŁKA Z OGRANICZONĄ ODPOWIEDZIALNOŚCIĄ	X		
RFC INTERNET SPÓŁKA Z OGRANICZONĄ ODPOWIEDZIALNOŚCIĄ	X		
T-MOBILE POLSKA SPÓŁKA AKCYJNA	X		
USŁUGI TELEKOMUNIKACYJNO-INFORMATYCZNE "L-NET" MARCIN KREFTA	X		
VECTRA SPÓŁKA AKCYJNA	X		
WEBSKI SPÓŁKA Z OGRANICZONĄ ODPOWIEDZIALNOŚCIĄ	X		
ŚWIATŁOWÓD INWESTYCJE SPÓŁKA Z OGRANICZONĄ ODPOWIEDZIALNOŚCIĄ		X	

W tabeli nr 15.4.2 przedstawiono liczbowy i procentowy podział na punkty adresowe w zależności od rodzaju zasięgu na terenie gminy.

Tabela 15.4.2: Podział na rodzaje usług i zasięgów.

	Liczba adresów	Udział %
Rzeczywisty	2 411	71,65%
Hurtowy (wyłącznie)	104	3,09%
Teoretyczny (wyłącznie)	2	0,06%
Brak zasięgu	848	25,20%
SUMA	3 365	100%

Zasięgi sieci

W tabeli nr 15.4.3 przedstawiono liczbowo i procentowo liczbę zasięgów oraz liczbę punktów adresowych na terenie gminy w zależności od przepustowości.

Tabela 15.4.3: Liczba zasięgów i adresów w podziale na przepustowość.

Przepustowość [Mb/s]	Liczba zasięgów	Udział %	Liczba punktów adresowych	Udział %
2	0	0,00%	0	0,00%
10	0	0,00%	0	0,00%
20	0	0,00%	0	0,00%
30	174	1,96%	24	0,95%
40	101	1,14%	13	0,52%
50	1 480	16,68%	195	7,75%
60	69	0,78%	19	0,75%
70	78	0,88%	6	0,24%
80	14	0,16%	4	0,16%
90	0	0,00%	0	0,00%
100	3	0,03%	2	0,08%
200	0	0,00%	0	0,00%
300	0	0,00%	0	0,00%
400	0	0,00%	0	0,00%
500	0	0,00%	0	0,00%
600	0	0,00%	0	0,00%
700	0	0,00%	0	0,00%
800	0	0,00%	0	0,00%
900	381	4,29%	0	0,00%
1000	2 169	24,44%	26	1,03%
2000	728	8,20%	362	14,38%
3000	0	0,00%	0	0,00%
4000	0	0,00%	0	0,00%
5000	0	0,00%	0	0,00%
6000	0	0,00%	0	0,00%

Przepustowość [Mb/s]	Liczba zasięgów	Udział %	Liczba punktów adresowych	Udział %
7000	0	0,00%	0	0,00%
8000	3 678	41,44%	1 866	74,14%
9000	0	0,00%	0	0,00%
10000	0	0,00%	0	0,00%
SUMA	8 875	100%	2 517	100%

W tabeli nr 15.4.4 przedstawiono liczbę zasięgów w gminie w zależności od rodzaju medium.

Tabela 15.4.4: Liczba zasięgów z podziałem na medium.		
Medium	Liczba zasięgów	Udział %
światłowodowe	6 958	78,40%
kablowe współosiowe miedziane	0	0,00%
kablowe parowe miedziane	523	5,89%
radiowe (FWA)	1 394	15,71%
SUMA	8 875	100%

Plany inwestycyjne (komercyjne)

W gminie zostały zgłoszone 203 planowane inwestycje w punktach adresowych. Zgłoszone plany inwestycyjne przewidują objęcie w kolejnych 3 latach zasięgiem stacjonarnego dostępu do usług szerokopasmowych:

- 26 punktów adresowych znajdujących się już w zasięgu rzeczywistym;
- 3 punkty adresowe znajdujące się już w zasięgu wyłącznie hurtowym;
- 0 punktów adresowych znajdujących się już w zasięgu teoretycznym;
- 32 punkty adresowe znajdujące się w planie inwestycyjnym ze środków publicznych;
- 4 punkty adresowe znajdujące się w więcej niż jednym planie inwestycyjnym ze środków prywatnych;
- 170 punktów adresowych będących białymi plamami (bez zasięgu).

Plany inwestycyjne realizowane ze środków publicznych

W gminie realizowane są plany inwestycyjne ze środków publicznych obejmujące 424 punkty adresowe. Realizowanych jest 0 projektów z KPO i 1 projekt z FERC. Dane pochodzą z systemu SIMBA i odnoszą się do umów o dofinansowanie zawartych do dnia 31 grudnia 2025.

W tabeli nr 15.4.5 przedstawiono liczbę punktów adresowych na terenie gminy, objętych planami inwestycyjnymi do zrealizowania ze środków publicznych.

Tabela 15.4.5: Liczba punktów adresowych ze zgłoszonymi planami inwestycyjnymi realizowanymi ze środków publicznych.

Numer projektu	Beneficjent	Liczba PA
FERC.01.01-IP.01-0239/23	POINT SPÓŁKA Z OGRANICZONĄ ODPOWIEDZIALNOŚCIĄ	424
SUMA		424

Mapa planów inwestycyjnych

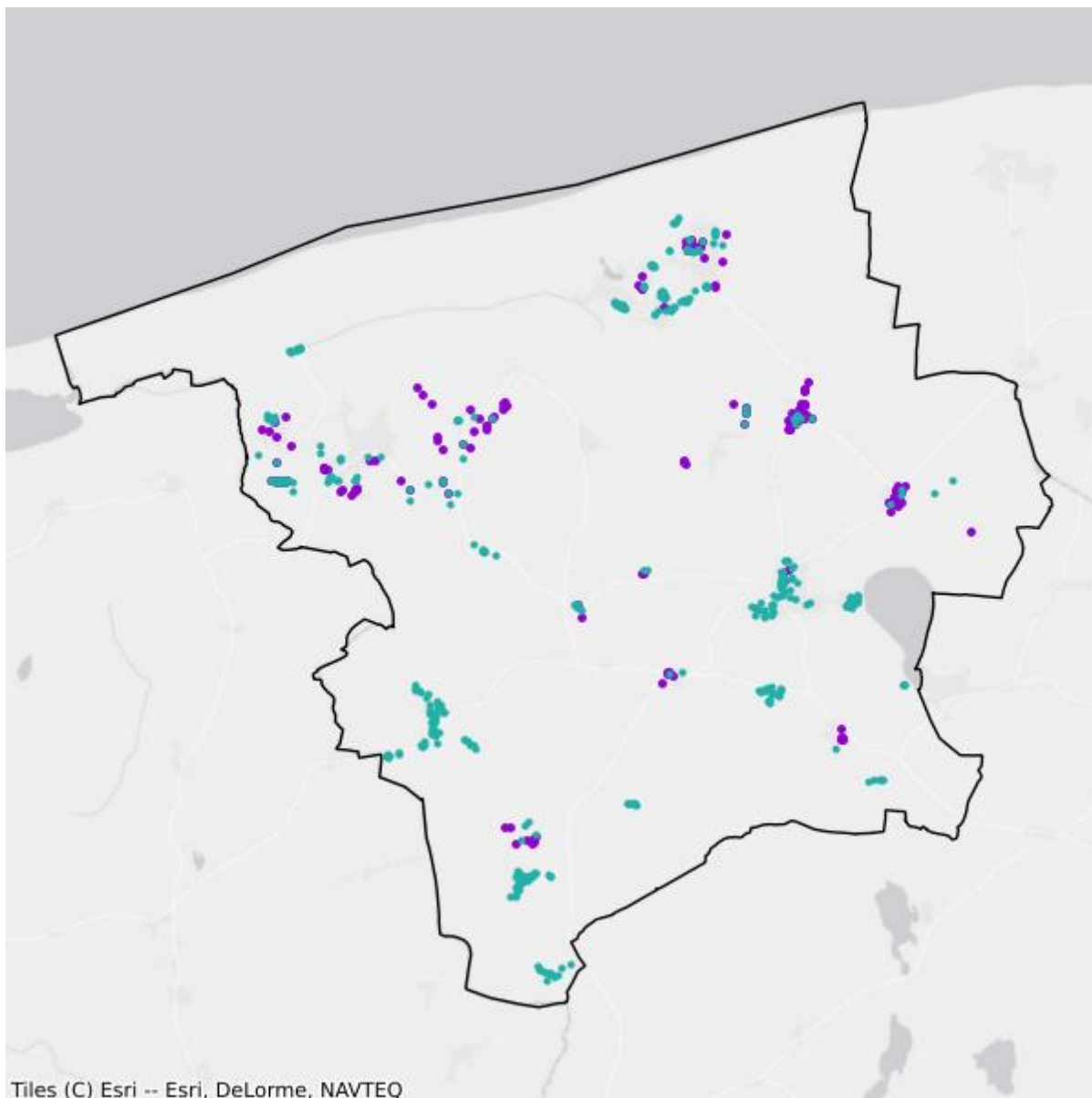

- Plany inwestycyjne realizowane ze środków prywatnych
- Plany inwestycyjne realizowane ze środków publicznych

Mapa białych plam

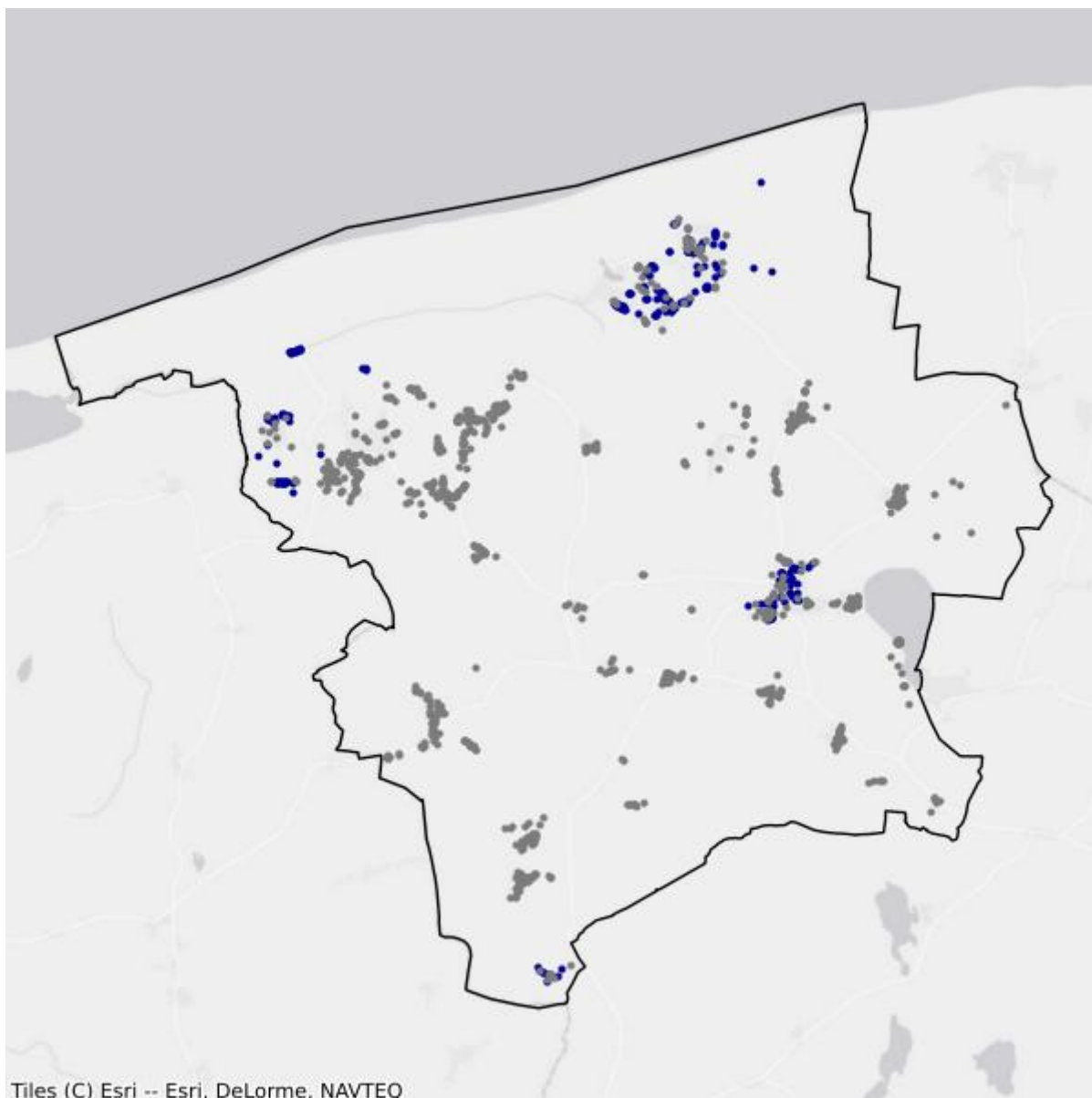

- Białe plamy
- W zasięgu poniżej 100 Mb/s

15.5. Gmina Gniewino

TERC: 2215052

Statystyki ogólne

W gminie jest 2 251 punktów adresowych. Na koniec grudnia 2025 roku w zasięgu stacjonarnego dostępu do usług szerokopasmowych było 991 punktów adresowych. Na wskazanym obszarze było 1 359 białych plam NGA, w tym 1 260 pozostało bez żadnego zasięgu. Od 1 stycznia 2023 do 31 grudnia 2025 roku obywatele zgłosili 47 zapotrzebowań na internet i 1 weryfikację danych w systemie internet.gov.pl.

W tabeli nr 15.5.1 przedstawiono przedsiębiorców telekomunikacyjnych działających na terenie gminy i świadczących usługi stacjonarnego dostępu do usług szerokopasmowych.

Tabela 15.5.1: Podmiot w zależności od rodzaju usług.			
Podmiot	Detal	Hurt	Hurt-Detal
"NETIA" SPÓŁKA AKCYJNA			X
"P4 SPÓŁKA Z OGRANICZONĄ ODPOWIEDZIALNOŚCIĄ"	X		
CHOPIN TELEWIZJA KABLOWA SPÓŁKA Z OGRANICZONĄ ODPOWIEDZIALNOŚCIĄ	X		
EXATEL SPÓŁKA AKCYJNA	X		
INEA SPÓŁKA Z OGRANICZONĄ ODPOWIEDZIALNOŚCIĄ	X		
INTERKAM SPÓŁKA Z OGRANICZONĄ ODPOWIEDZIALNOŚCIĄ		X	
NAUKOWA I AKADEMICKA SIEĆ KOMPUTEROWA - PAŃSTWOWY INSTYTUT BADAWCZY	X		
ORANGE POLSKA SPÓŁKA AKCYJNA	X		X
POLKOMTEL SPÓŁKA Z OGRANICZONĄ ODPOWIEDZIALNOŚCIĄ	X		
RFC INTERNET SPÓŁKA Z OGRANICZONĄ ODPOWIEDZIALNOŚCIĄ	X		
T-MOBILE POLSKA SPÓŁKA AKCYJNA	X		
TOWERLINK POLAND SPÓŁKA Z OGRANICZONĄ ODPOWIEDZIALNOŚCIĄ		X	
VECTRA SPÓŁKA AKCYJNA	X		
ŚWIATŁOWÓD INWESTYCJE SPÓŁKA Z OGRANICZONĄ ODPOWIEDZIALNOŚCIĄ		X	

W tabeli nr 15.5.2 przedstawiono liczbowy i procentowy podział na punkty adresowe w zależności od rodzaju zasięgu na terenie gminy.

Tabela 15.5.2: Podział na rodzaje usług i zasięgów.

	Liczba adresów	Udział %
Rzeczywisty	988	43,89%
Hurtowy (wyłącznie)	1	0,04%
Teoretyczny (wyłącznie)	2	0,09%
Brak zasięgu	1 260	55,98%
SUMA	2 251	100%

Zasięgi sieci

W tabeli nr 15.5.3 przedstawiono liczbowo i procentowo liczbę zasięgów oraz liczbę punktów adresowych na terenie gminy w zależności od przepustowości.

Tabela 15.5.3: Liczba zasięgów i adresów w podziale na przepustowość.

Przepustowość [Mb/s]	Liczba zasięgów	Udział %	Liczba punktów adresowych	Udział %
2	1	0,04%	0	0,00%
10	0	0,00%	0	0,00%
20	0	0,00%	0	0,00%
30	0	0,00%	0	0,00%
40	0	0,00%	0	0,00%
50	218	7,99%	99	9,99%
60	0	0,00%	0	0,00%
70	0	0,00%	0	0,00%
80	0	0,00%	0	0,00%
90	0	0,00%	0	0,00%
100	4	0,15%	0	0,00%
200	0	0,00%	0	0,00%
300	0	0,00%	0	0,00%
400	0	0,00%	0	0,00%
500	0	0,00%	0	0,00%
600	132	4,84%	0	0,00%
700	0	0,00%	0	0,00%
800	52	1,91%	52	5,25%
900	378	13,85%	1	0,10%
1000	1 607	58,89%	672	67,81%
2000	334	12,24%	166	16,75%
3000	0	0,00%	0	0,00%
4000	3	0,11%	1	0,10%
5000	0	0,00%	0	0,00%
6000	0	0,00%	0	0,00%

Przepustowość [Mb/s]	Liczba zasięgów	Udział %	Liczba punktów adresowych	Udział %
7000	0	0,00%	0	0,00%
8000	0	0,00%	0	0,00%
9000	0	0,00%	0	0,00%
10000	0	0,00%	0	0,00%
SUMA	2 729	100%	991	100%

W tabeli nr 15.5.4 przedstawiono liczbę zasięgów w gminie w zależności od rodzaju medium.

Tabela 15.5.4: Liczba zasięgów z podziałem na medium.		
Medium	Liczba zasięgów	Udział %
światłowodowe	2 369	86,81%
kablowe współosiowe miedziane	141	5,17%
kablowe parowe miedziane	2	0,07%
radiowe (FWA)	217	7,95%
SUMA	2 729	100%

Plany inwestycyjne (komercyjne)

W gminie zostało zgłoszonych 16 planowanych inwestycji w punktach adresowych. Zgłoszone plany inwestycyjne przewidują objęcie w kolejnych 3 latach zasięgiem stacjonarnego dostępu do usług szerokopasmowych:

- 15 punktów adresowych znajdujących się już w zasięgu rzeczywistym;
- 0 punktów adresowych znajdujących się już w zasięgu wyłącznie hurtowym;
- 0 punktów adresowych znajdujących się już w zasięgu teoretycznym;
- 0 punktów adresowych znajdujących się w planie inwestycyjnym ze środków publicznych;
- 0 punktów adresowych znajdujących się w więcej niż jednym planie inwestycyjnym ze środków prywatnych;
- 1 punkt adresowy będący białą plamą (bez zasięgu).

Plany inwestycyjne realizowane ze środków publicznych

W gminie realizowane są plany inwestycyjne ze środków publicznych obejmujące 1 133 punkty adresowe. Realizowanych jest 0 projektów z KPO i 1 projekt z FERC. Dane pochodzą z systemu SIMBA i odnoszą się do umów o dofinansowanie zawartych do dnia 31 grudnia 2025.

W tabeli nr 15.5.5 przedstawiono liczbę punktów adresowych na terenie gminy, objętych planami inwestycyjnymi do zrealizowania ze środków publicznych.

Tabela 15.5.5: Liczba punktów adresowych ze zgłoszonymi planami inwestycyjnymi realizowanymi ze środków publicznych.

Numer projektu	Beneficjent	Liczba PA
FERC.01.01-IP.01-0239/23	POINT SPÓŁKA Z OGRANICZONĄ ODPOWIEDZIALNOŚCIĄ	1 133
SUMA		1 133

Mapa planów inwestycyjnych

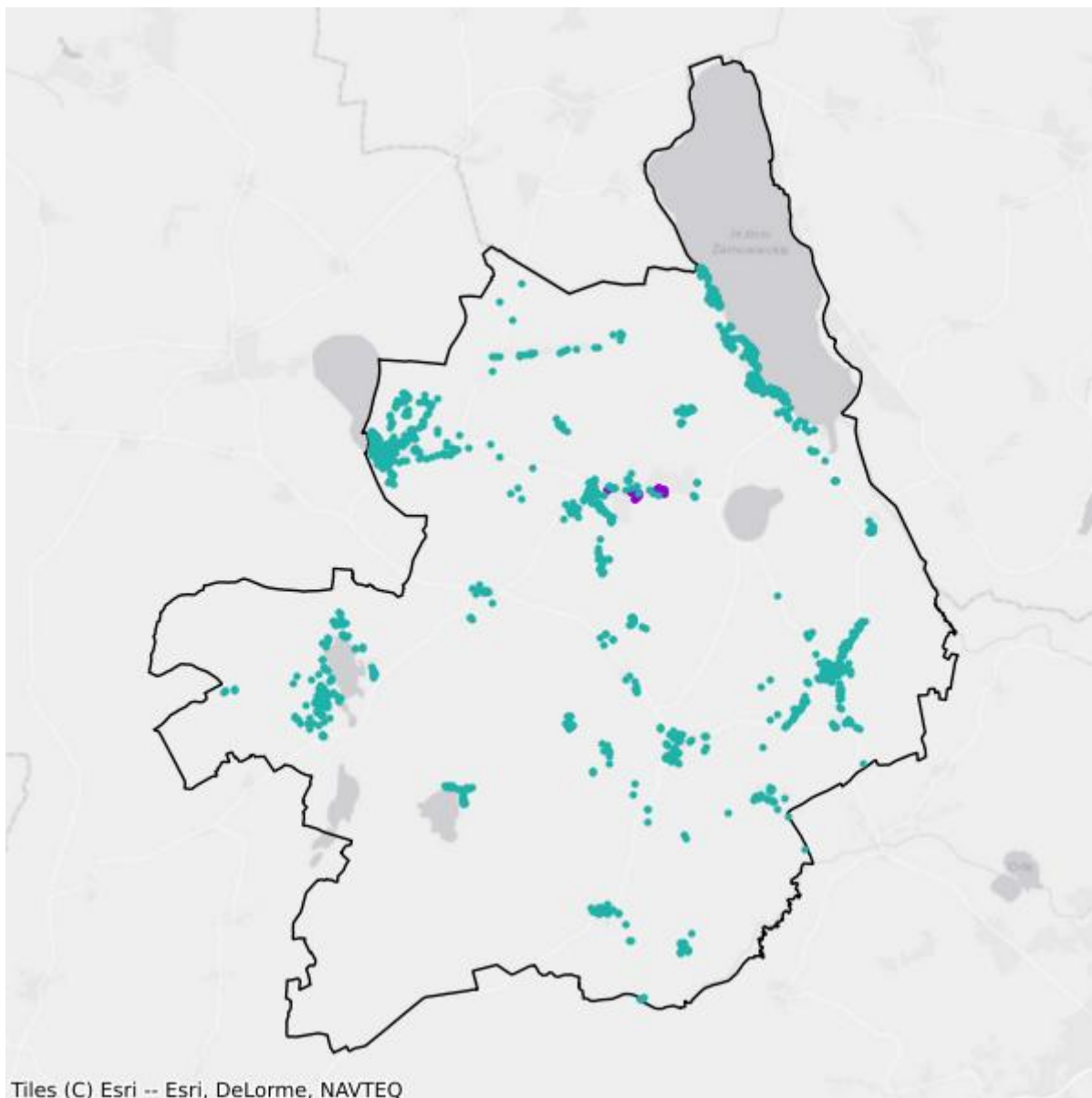

- Plany inwestycyjne realizowane ze środków prywatnych
- Plany inwestycyjne realizowane ze środków publicznych

Mapa białych plam

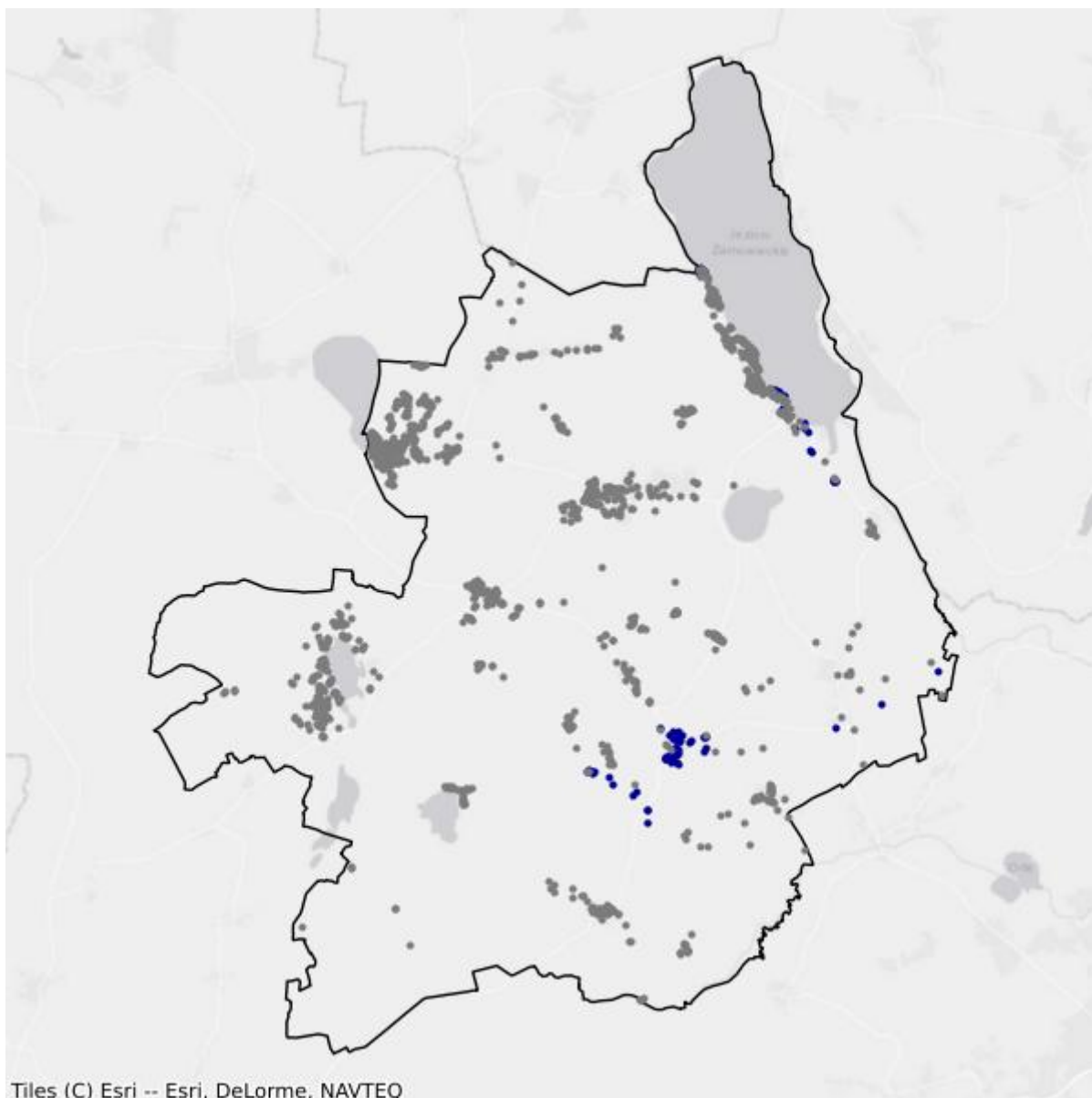

- Białe plamy
- W zasięgu poniżej 100 Mb/s

15.6. Gmina Linia

TERC: 2215062

Statystyki ogólne

W gminie jest 2 156 punktów adresowych. Na koniec grudnia 2025 roku w zasięgu stacjonarnego dostępu do usług szerokopasmowych były 1 222 punkty adresowe. Na wskazanym obszarze było 1 299 białych plam NGA, w tym 934 pozostały bez żadnego zasięgu. Od 1 stycznia 2023 do 31 grudnia 2025 roku obywatele zgłosili 45 zapotrzebowań na internet i 0 weryfikacji danych w systemie internet.gov.pl.

W tabeli nr 15.6.1 przedstawiono przedsiębiorców telekomunikacyjnych działających na terenie gminy i świadczących usługi stacjonarnego dostępu do usług szerokopasmowych.

Tabela 15.6.1: Podmiot w zależności od rodzaju usług.			
Podmiot	Detal	Hurt	Hurt-Detal
"NETIA" SPÓŁKA AKCYJNA			X
"P4 SPÓŁKA Z OGRANICZONĄ ODPOWIEDZIALNOŚCIĄ"	X		
AIR-NET SPÓŁKA Z OGRANICZONĄ ODPOWIEDZIALNOŚCIĄ	X		
EXATEL SPÓŁKA AKCYJNA	X		
INEA SPÓŁKA Z OGRANICZONĄ ODPOWIEDZIALNOŚCIĄ	X		
INTERKAM SPÓŁKA Z OGRANICZONĄ ODPOWIEDZIALNOŚCIĄ		X	
NAUKOWA I AKADEMICKA SIEĆ KOMPUTEROWA - PAŃSTWOWY INSTYTUT BADAWCZY	X		
ORANGE POLSKA SPÓŁKA AKCYJNA	X	X	X
POLKOMTEL SPÓŁKA Z OGRANICZONĄ ODPOWIEDZIALNOŚCIĄ	X		
RFC INTERNET SPÓŁKA Z OGRANICZONĄ ODPOWIEDZIALNOŚCIĄ	X		
T-MOBILE POLSKA SPÓŁKA AKCYJNA	X		
VECTRA SPÓŁKA AKCYJNA	X		
ŚWIATŁOWÓD INWESTYCJE SPÓŁKA Z OGRANICZONĄ ODPOWIEDZIALNOŚCIĄ		X	

W tabeli nr 15.6.2 przedstawiono liczbowy i procentowy podział na punkty adresowe w zależności od rodzaju zasięgu na terenie gminy.

Tabela 15.6.2: Podział na rodzaje usług i zasięgów.

	Liczba adresów	Udział %
Rzeczywisty	965	44,76%
Hurtowy (wyłącznie)	76	3,53%
Teoretyczny (wyłącznie)	181	8,40%
Brak zasięgu	934	43,32%
SUMA	2 156	100%

Zasięgi sieci

W tabeli nr 15.6.3 przedstawiono liczbowo i procentowo liczbę zasięgów oraz liczbę punktów adresowych na terenie gminy w zależności od przepustowości.

Tabela 15.6.3: Liczba zasięgów i adresów w podziale na przepustowość.

Przepustowość [Mb/s]	Liczba zasięgów	Udział %	Liczba punktów adresowych	Udział %
2	0	0,00%	0	0,00%
10	0	0,00%	0	0,00%
20	0	0,00%	0	0,00%
30	510	6,44%	172	14,08%
40	250	3,16%	61	4,99%
50	355	4,48%	107	8,76%
60	126	1,59%	5	0,41%
70	71	0,90%	9	0,74%
80	17	0,21%	11	0,90%
90	0	0,00%	0	0,00%
100	7	0,09%	1	0,08%
200	0	0,00%	0	0,00%
300	0	0,00%	0	0,00%
400	0	0,00%	0	0,00%
500	0	0,00%	0	0,00%
600	15	0,19%	0	0,00%
700	0	0,00%	0	0,00%
800	0	0,00%	0	0,00%
900	804	10,15%	1	0,08%
1000	4 302	54,32%	123	10,07%
2000	1 463	18,47%	732	59,90%
3000	0	0,00%	0	0,00%
4000	0	0,00%	0	0,00%
5000	0	0,00%	0	0,00%
6000	0	0,00%	0	0,00%

Przepustowość [Mb/s]	Liczba zasięgów	Udział %	Liczba punktów adresowych	Udział %
7000	0	0,00%	0	0,00%
8000	0	0,00%	0	0,00%
9000	0	0,00%	0	0,00%
10000	0	0,00%	0	0,00%
SUMA	7 920	100%	1 222	100%

W tabeli nr 15.6.4 przedstawiono liczbę zasięgów w gminie w zależności od rodzaju medium.

Tabela 15.6.4: Liczba zasięgów z podziałem na medium.		
Medium	Liczba zasięgów	Udział %
światłowodowe	6 591	83,22%
kablowe współosiowe miedziane	0	0,00%
kablowe parowe miedziane	977	12,34%
radiowe (FWA)	352	4,44%
SUMA	7 920	100%

Plany inwestycyjne (komercyjne)

W gminie zostało zgłoszonych 25 planowanych inwestycji w punktach adresowych. Zgłoszone plany inwestycyjne przewidują objęcie w kolejnych 3 latach zasięgiem stacjonarnego dostępu do usług szerokopasmowych:

- 7 punktów adresowych znajdujących się już w zasięgu rzeczywistym;
- 0 punktów adresowych znajdujących się już w zasięgu wyłącznie hurtowym;
- 0 punktów adresowych znajdujących się już w zasięgu teoretycznym;
- 0 punktów adresowych znajdujących się w planie inwestycyjnym ze środków publicznych;
- 0 punktów adresowych znajdujących się w więcej niż jednym planie inwestycyjnym ze środków prywatnych;
- 18 punktów adresowych będących białymi plamami (bez zasięgu).

Plany inwestycyjne realizowane ze środków publicznych

W gminie realizowane są plany inwestycyjne ze środków publicznych obejmujące 0 punktów adresowych. Realizowanych jest 0 projektów z KPO i 0 projektów z FERC. Dane pochodzą z systemu SIMBA i odnoszą się do umów o dofinansowanie zawartych do dnia 31 grudnia 2025.

W tabeli nr 15.6.5 przedstawiono liczbę punktów adresowych na terenie gminy, objętych planami inwestycyjnymi do zrealizowania ze środków publicznych.

Tabela 15.6.5: Liczba punktów adresowych ze zgłoszonymi planami inwestycyjnymi realizowanymi ze środków publicznych.		
Numer projektu	Beneficjent	Liczba PA
Brak danych		

Mapa planów inwestycyjnych

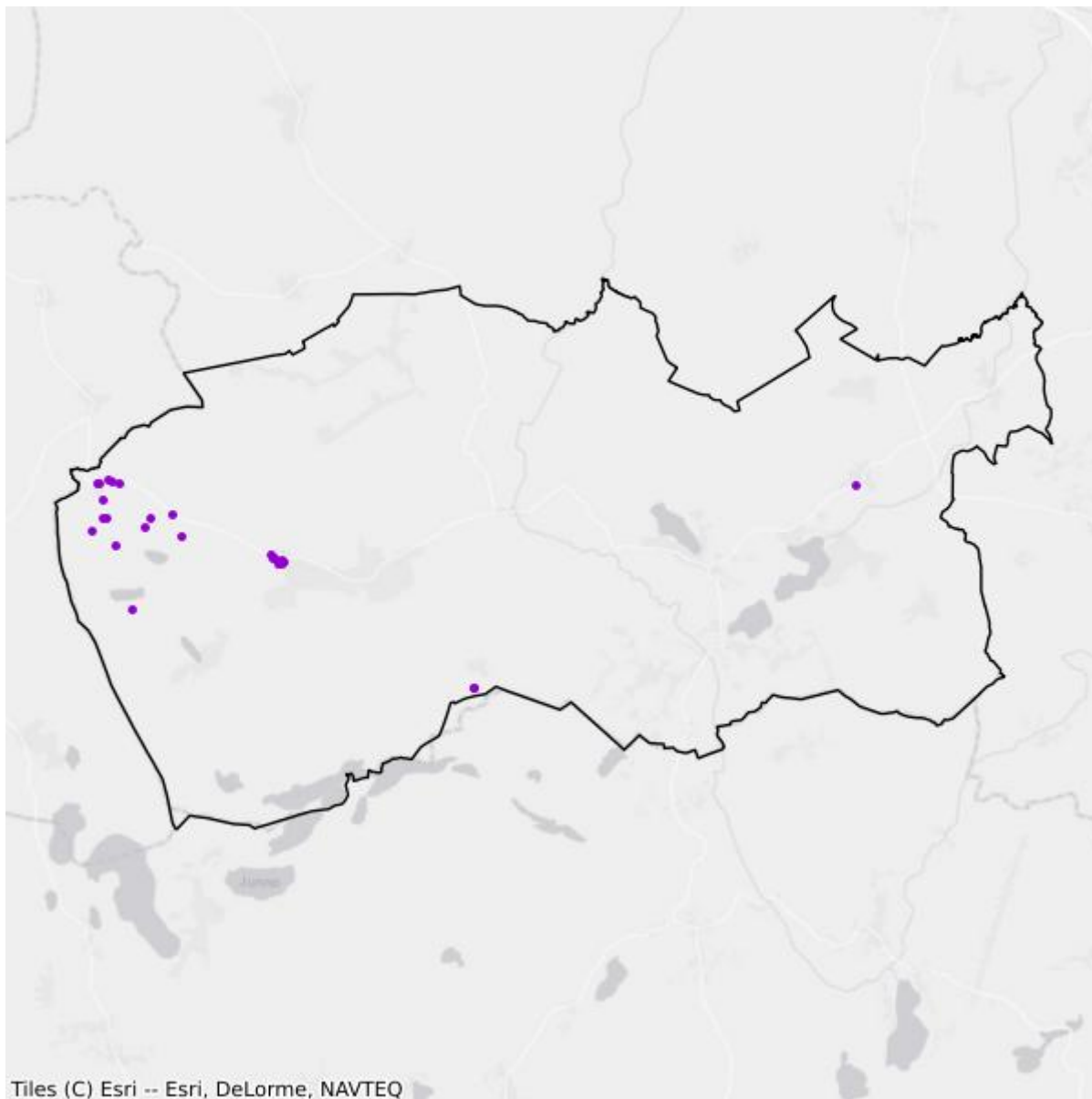

- Plany inwestycyjne realizowane ze środków prywatnych
- Plany inwestycyjne realizowane ze środków publicznych

Mapa białych plam

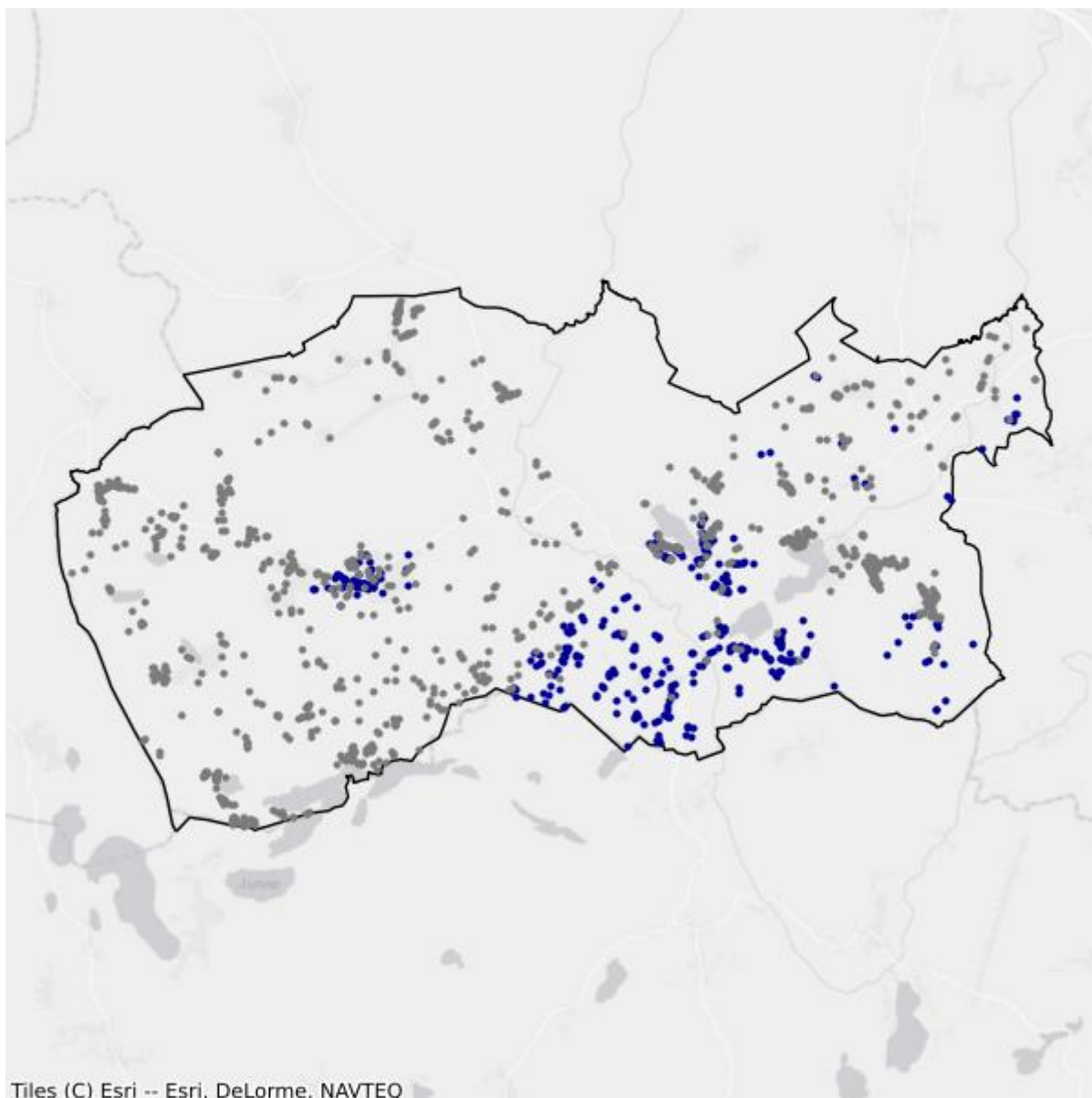

- Białe plamy
- W zasięgu poniżej 100 Mb/s

15.7. Gmina Luzino

TERC: 2215072

Statystyki ogólne

W gminie są 5 462 punkty adresowe. Na koniec grudnia 2025 roku w zasięgu stacjonarnego dostępu do usług szerokopasmowych było 3 461 punktów adresowych. Na wskazanym obszarze były 2 542 białe plamy NGA, w tym 2 001 pozostało bez żadnego zasięgu. Od 1 stycznia 2023 do 31 grudnia 2025 roku obywatele zgłosili 212 zapotrzebowań na internet i 5 weryfikacji danych w systemie internet.gov.pl.

W tabeli nr 15.7.1 przedstawiono przedsiębiorców telekomunikacyjnych działających na terenie gminy i świadczących usługi stacjonarnego dostępu do usług szerokopasmowych.

Tabela 15.7.1: Podmiot w zależności od rodzaju usług.			
Podmiot	Detal	Hurt	Hurt-Detal
"NETIA" SPÓŁKA AKCYJNA			X
"P4 SPÓŁKA Z OGRANICZONĄ ODPOWIEDZIALNOŚCIĄ"	X		
"TK TELEKOM" SPÓŁKA Z OGRANICZONĄ ODPOWIEDZIALNOŚCIĄ			X
CHOPIN TELEWIZJA KABLOWA SPÓŁKA Z OGRANICZONĄ ODPOWIEDZIALNOŚCIĄ	X		
EXATEL SPÓŁKA AKCYJNA	X		
INEA SPÓŁKA Z OGRANICZONĄ ODPOWIEDZIALNOŚCIĄ	X		
INTERKAM SPÓŁKA Z OGRANICZONĄ ODPOWIEDZIALNOŚCIĄ		X	
LANDTECH SPÓŁKA Z OGRANICZONĄ ODPOWIEDZIALNOŚCIĄ	X		
NAUKOWA I AKADEMICKA SIEĆ KOMPUTEROWA - PAŃSTWOWY INSTYTUT BADAWCZY	X		
ORANGE POLSKA SPÓŁKA AKCYJNA	X	X	X
POLKOMTEL SPÓŁKA Z OGRANICZONĄ ODPOWIEDZIALNOŚCIĄ	X		
RFC INTERNET SPÓŁKA Z OGRANICZONĄ ODPOWIEDZIALNOŚCIĄ	X		
T-MOBILE POLSKA SPÓŁKA AKCYJNA	X		
VECTRA SPÓŁKA AKCYJNA	X		
ŚWIATŁOWÓD INWESTYCJE SPÓŁKA Z OGRANICZONĄ ODPOWIEDZIALNOŚCIĄ		X	

W tabeli nr 15.7.2 przedstawiono liczbowy i procentowy podział na punkty adresowe w zależności od rodzaju zasięgu na terenie gminy.

Tabela 15.7.2: Podział na rodzaje usług i zasięgów.

	Liczba adresów	Udział %
Rzeczywisty	3 065	56,11%
Hurtowy (wyłącznie)	392	7,18%
Teoretyczny (wyłącznie)	4	0,07%
Brak zasięgu	2 001	36,63%
SUMA	5 462	100%

Zasięgi sieci

W tabeli nr 15.7.3 przedstawiono liczbowo i procentowo liczbę zasięgów oraz liczbę punktów adresowych na terenie gminy w zależności od przepustowości.

Tabela 15.7.3: Liczba zasięgów i adresów w podziale na przepustowość.

Przepustowość [Mb/s]	Liczba zasięgów	Udział %	Liczba punktów adresowych	Udział %
2	0	0,00%	0	0,00%
10	0	0,00%	0	0,00%
20	0	0,00%	0	0,00%
30	2 366	15,24%	404	11,67%
40	430	2,77%	63	1,82%
50	180	1,16%	27	0,78%
60	242	1,56%	28	0,81%
70	111	0,72%	7	0,20%
80	14	0,09%	12	0,35%
90	0	0,00%	0	0,00%
100	6	0,04%	2	0,06%
200	0	0,00%	0	0,00%
300	0	0,00%	0	0,00%
400	0	0,00%	0	0,00%
500	0	0,00%	0	0,00%
600	4	0,03%	0	0,00%
700	0	0,00%	0	0,00%
800	289	1,86%	263	7,60%
900	1 286	8,29%	2	0,06%
1000	8 252	53,17%	1 477	42,68%
2000	2 340	15,08%	1 176	33,98%
3000	0	0,00%	0	0,00%
4000	0	0,00%	0	0,00%
5000	0	0,00%	0	0,00%
6000	0	0,00%	0	0,00%

Przepustowość [Mb/s]	Liczba zasięgów	Udział %	Liczba punktów adresowych	Udział %
7000	0	0,00%	0	0,00%
8000	0	0,00%	0	0,00%
9000	0	0,00%	0	0,00%
10000	0	0,00%	0	0,00%
SUMA	15 520	100%	3 461	100%

W tabeli nr 15.7.4 przedstawiono liczbę zasięgów w gminie w zależności od rodzaju medium.

Tabela 15.7.4: Liczba zasięgów z podziałem na medium.		
Medium	Liczba zasięgów	Udział %
światłowodowe	10 713	69,03%
kablowe współosiowe miedziane	1 464	9,43%
kablowe parowe miedziane	3 323	21,41%
radiowe (FWA)	20	0,13%
SUMA	15 520	100%

Plany inwestycyjne (komercyjne)

W gminie zostało zgłoszonych 1 507 planowanych inwestycji w punktach adresowych. Zgłoszone plany inwestycyjne przewidują objęcie w kolejnych 3 latach zasięgiem stacjonarnego dostępu do usług szerokopasmowych:

- 609 punktów adresowych znajdujących się już w zasięgu rzeczywistym;
- 244 punkty adresowe znajdujące się już w zasięgu wyłącznie hurtowym;
- 0 punktów adresowych znajdujących się już w zasięgu teoretycznym;
- 0 punktów adresowych znajdujących się w planie inwestycyjnym ze środków publicznych;
- 150 punktów adresowych znajdujących się w więcej niż jednym planie inwestycyjnym ze środków prywatnych;
- 504 punkty adresowe będące białymi plamami (bez zasięgu).

Plany inwestycyjne realizowane ze środków publicznych

W gminie realizowane są plany inwestycyjne ze środków publicznych obejmujące 0 punktów adresowych. Realizowanych jest 0 projektów z KPO i 0 projektów z FERC. Dane pochodzą z systemu SIMBA i odnoszą się do umów o dofinansowanie zawartych do dnia 31 grudnia 2025.

W tabeli nr 15.7.5 przedstawiono liczbę punktów adresowych na terenie gminy, objętych planami inwestycyjnymi do zrealizowania ze środków publicznych.

Tabela 15.7.5: Liczba punktów adresowych ze zgłoszonymi planami inwestycyjnymi realizowanymi ze środków publicznych.		
Numer projektu	Beneficjent	Liczba PA
Brak danych		

Mapa planów inwestycyjnych

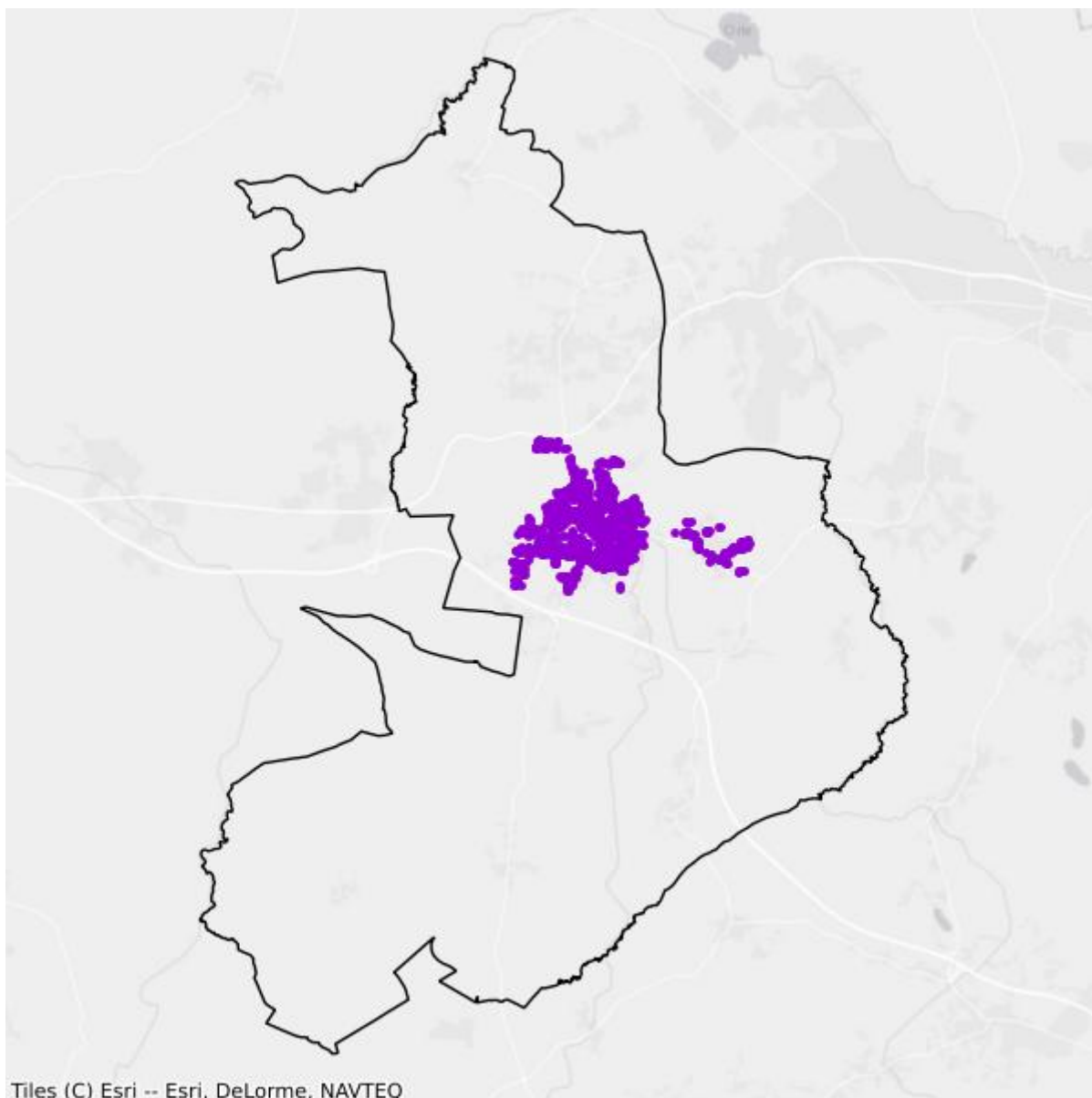

- Plany inwestycyjne realizowane ze środków prywatnych
- Plany inwestycyjne realizowane ze środków publicznych

Mapa białych plam

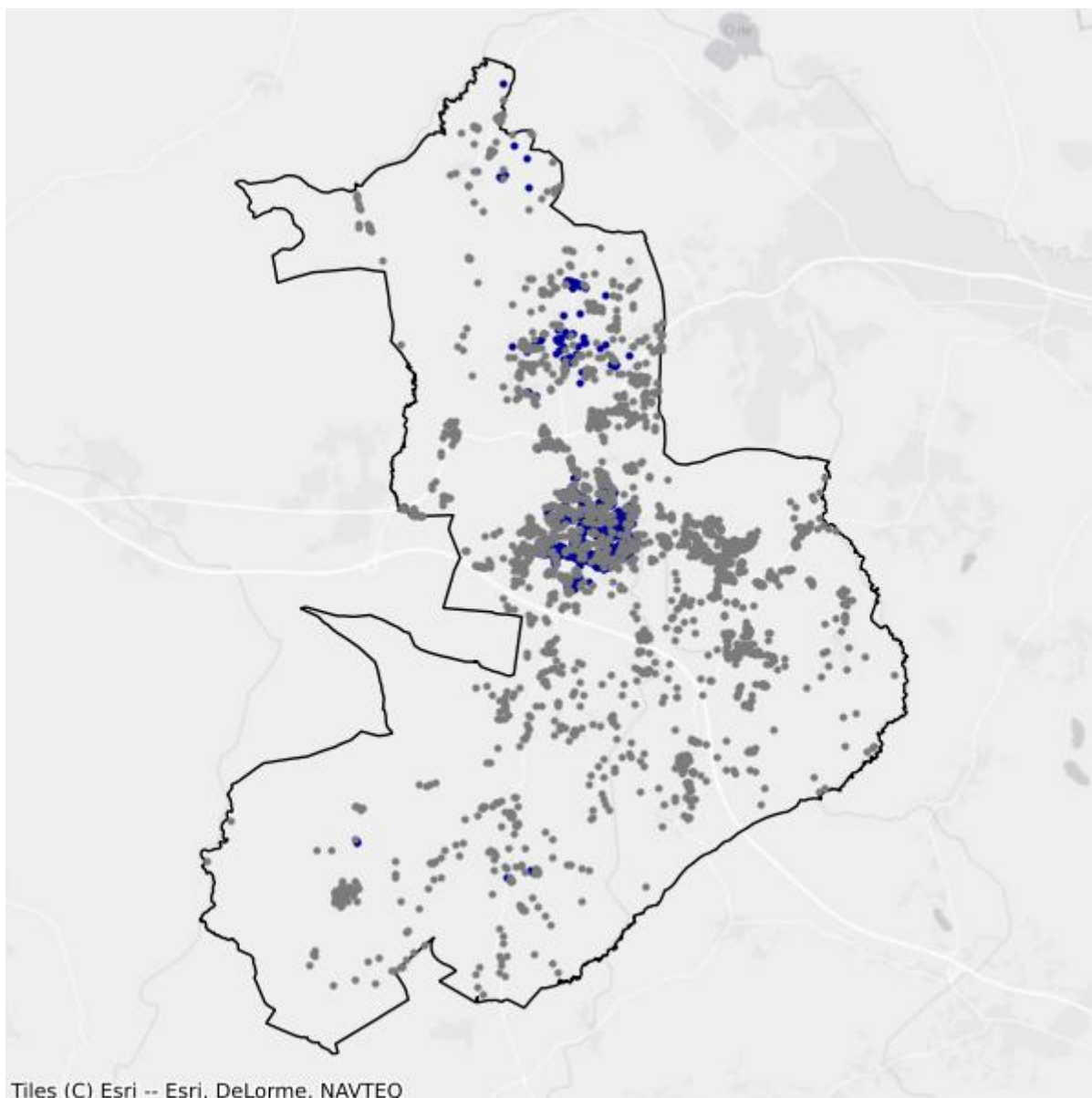

- Białe plamy
- W zasięgu poniżej 100 Mb/s

15.8. Gmina Łęczyce

TERC: 2215082

Statystyki ogólne

W gminie jest 3 746 punktów adresowych. Na koniec grudnia 2025 roku w zasięgu stacjonarnego dostępu do usług szerokopasmowych było 2 201 punktów adresowych. Na wskazanym obszarze były 2 043 białe plamy NGA, w tym 1 545 pozostało bez żadnego zasięgu. Od 1 stycznia 2023 do 31 grudnia 2025 roku obywatele zgłosili 73 zapotrzebowania na internet i 2 weryfikacje danych w systemie internet.gov.pl.

W tabeli nr 15.8.1 przedstawiono przedsiębiorców telekomunikacyjnych działających na terenie gminy i świadczących usługi stacjonarnego dostępu do usług szerokopasmowych.

Tabela 15.8.1: Podmiot w zależności od rodzaju usług.			
Podmiot	Detal	Hurt	Hurt-Detal
"NETIA" SPÓŁKA AKCYJNA			X
"P4 SPÓŁKA Z OGRANICZONĄ ODPOWIEDZIALNOŚCIĄ"	X		
"TK TELEKOM" SPÓŁKA Z OGRANICZONĄ ODPOWIEDZIALNOŚCIĄ			X
CHOPIN TELEWIZJA KABLOWA SPÓŁKA Z OGRANICZONĄ ODPOWIEDZIALNOŚCIĄ	X	X	
EXATEL SPÓŁKA AKCYJNA	X		
GRZEGORZ MAZIUK TELEWIZJA KABLOWA STRZEBIELINO SKRÓT NAZWY TKS	X		
INEA SPÓŁKA Z OGRANICZONĄ ODPOWIEDZIALNOŚCIĄ	X		
NAUKOWA I AKADEMICKA SIEĆ KOMPUTEROWA - PAŃSTWOWY INSTYTUT BADAWCZY	X		
ORANGE POLSKA SPÓŁKA AKCYJNA	X	X	X
POLKOMTEL SPÓŁKA Z OGRANICZONĄ ODPOWIEDZIALNOŚCIĄ	X		
RFC INTERNET SPÓŁKA Z OGRANICZONĄ ODPOWIEDZIALNOŚCIĄ	X		
T-MOBILE POLSKA SPÓŁKA AKCYJNA	X		
TOWERLINK POLAND SPÓŁKA Z OGRANICZONĄ ODPOWIEDZIALNOŚCIĄ		X	
USŁUGI TELEKOMUNIKACYJNO-INFORMATYCZNE "L-NET" MARCIN KREFTA	X		
VECTRA SPÓŁKA AKCYJNA	X		
ŚWIATŁOWÓD INWESTYCJE SPÓŁKA Z OGRANICZONĄ ODPOWIEDZIALNOŚCIĄ		X	

W tabeli nr 15.8.2 przedstawiono liczbowy i procentowy podział na punkty adresowe w zależności od rodzaju zasięgu na terenie gminy.

Tabela 15.8.2: Podział na rodzaje usług i zasięgów.		
	Liczba adresów	Udział %
Rzeczywisty	1 817	48,51%
Hurtowy (wyłącznie)	378	10,09%
Teoretyczny (wyłącznie)	6	0,16%
Brak zasięgu	1 545	41,24%
SUMA	3 746	100%

Zasięgi sieci

W tabeli nr 15.8.3 przedstawiono liczbowo i procentowo liczbę zasięgów oraz liczbę punktów adresowych na terenie gminy w zależności od przepustowości.

Tabela 15.8.3: Liczba zasięgów i adresów w podziale na przepustowość.				
Przepustowość [Mb/s]	Liczba zasięgów	Udział %	Liczba punktów adresowych	Udział %
2	0	0,00%	0	0,00%
10	0	0,00%	0	0,00%
20	0	0,00%	0	0,00%
30	1 285	12,25%	218	9,90%
40	430	4,10%	89	4,04%
50	296	2,82%	64	2,91%
60	288	2,75%	72	3,27%
70	118	1,12%	35	1,59%
80	36	0,34%	20	0,91%
90	0	0,00%	0	0,00%
100	11	0,10%	5	0,23%
200	0	0,00%	0	0,00%
300	153	1,46%	59	2,68%
400	0	0,00%	0	0,00%
500	0	0,00%	0	0,00%
600	0	0,00%	0	0,00%
700	0	0,00%	0	0,00%
800	45	0,43%	44	2,00%
900	940	8,96%	0	0,00%
1000	5 492	52,35%	897	40,75%
2000	1 396	13,31%	698	31,71%
3000	0	0,00%	0	0,00%
4000	0	0,00%	0	0,00%

Przepustowość [Mb/s]	Liczba zasięgów	Udział %	Liczba punktów adresowych	Udział %
5000	0	0,00%	0	0,00%
6000	0	0,00%	0	0,00%
7000	0	0,00%	0	0,00%
8000	0	0,00%	0	0,00%
9000	0	0,00%	0	0,00%
10000	0	0,00%	0	0,00%
SUMA	10 490	100%	2 201	100%

W tabeli nr 15.8.4 przedstawiono liczbę zasięgów w gminie w zależności od rodzaju medium.

Tabela 15.8.4: Liczba zasięgów z podziałem na medium.		
Medium	Liczba zasięgów	Udział %
światłowodowe	7 588	72,34%
kablowe współosiowe miedziane	443	4,22%
kablowe parowe miedziane	2 409	22,96%
radiowe (FWA)	50	0,48%
SUMA	10 490	100%

Plany inwestycyjne (komercyjne)

W gminie zostało zgłoszonych 58 planowanych inwestycji w punktach adresowych. Zgłoszone plany inwestycyjne przewidują objęcie w kolejnych 3 latach zasięgiem stacjonarnego dostępu do usług szerokopasmowych:

- 36 punktów adresowych znajdujących się już w zasięgu rzeczywistym;
- 8 punktów adresowych znajdujących się już w zasięgu wyłącznie hurtowym;
- 0 punktów adresowych znajdujących się już w zasięgu teoretycznym;
- 0 punktów adresowych znajdujących się w planie inwestycyjnym ze środków publicznych;
- 0 punktów adresowych znajdujących się w więcej niż jednym planie inwestycyjnym ze środków prywatnych;
- 14 punktów adresowych będących białymi plamami (bez zasięgu).

Plany inwestycyjne realizowane ze środków publicznych

W gminie realizowane są plany inwestycyjne ze środków publicznych obejmujące 475 punktów adresowych. Realizowane są 2 projekty z KPO i 0 projektów z FER. Dane pochodzą z systemu SIMBA i odnoszą się do umów o dofinansowanie zawartych do dnia 31 grudnia 2025.

W tabeli nr 15.8.5 przedstawiono liczbę punktów adresowych na terenie gminy, objętych planami inwestycyjnymi do zrealizowania ze środków publicznych.

Tabela 15.8.5: Liczba punktów adresowych ze zgłoszonymi planami inwestycyjnymi realizowanymi ze środków publicznych.

Numer projektu	Beneficjent	Liczba PA
KPOD.05.02-IW.06-0026/25	MAXNET ŁUKASZ HAMERSKI	375
KPOD.05.02-IW.06-0028/25	CHOPIN TELEWIZJA KABLOWA SPÓŁKA Z OGRANICZONĄ ODPOWIEDZIALNOŚCIĄ	100
SUMA		475

Mapa planów inwestycyjnych

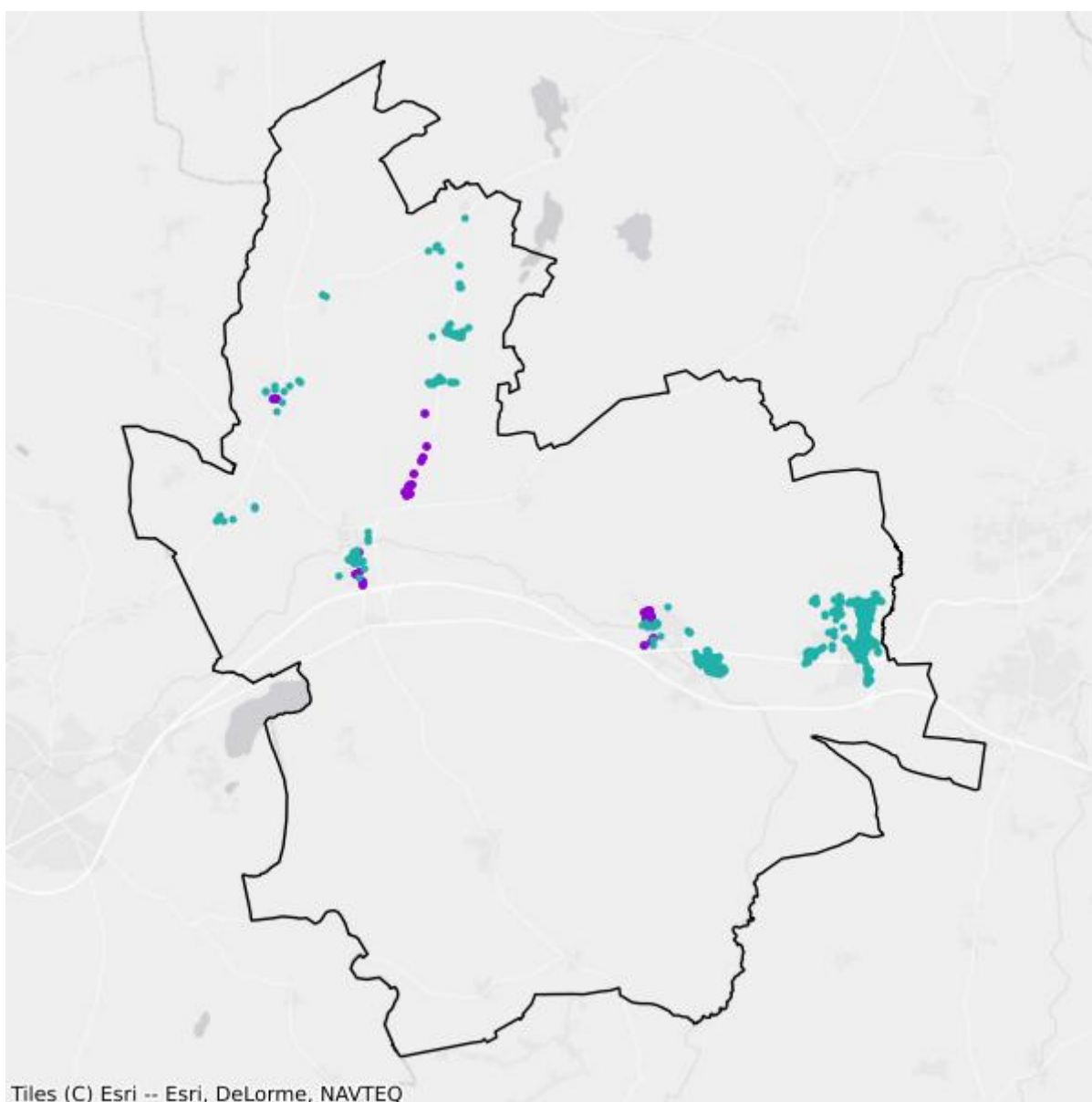

- Plany inwestycyjne realizowane ze środków prywatnych
- Plany inwestycyjne realizowane ze środków publicznych

Mapa białych plam

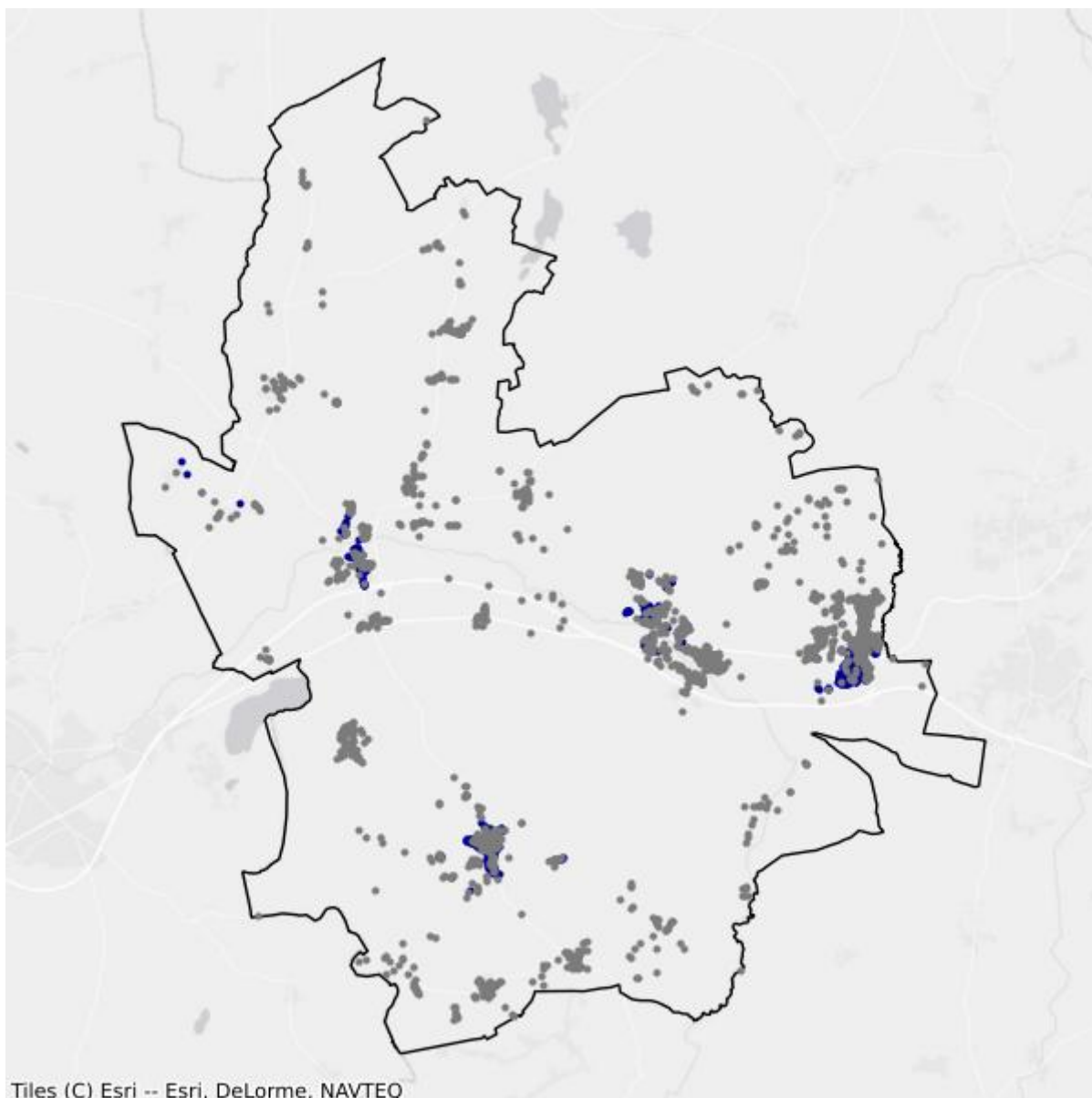

- Białe plamy
- W zasięgu poniżej 100 Mb/s

15.9. Gmina Szemud

TERC: 2215092

Statystyki ogólne

W gminie są 9 042 punkty adresowe. Na koniec grudnia 2025 roku w zasięgu stacjonarnego dostępu do usług szerokopasmowych było 7 056 punktów adresowych. Na wskazanym obszarze było 6 100 białych plam NGA, w tym 1 986 pozostało bez żadnego zasięgu. Od 1 stycznia 2023 do 31 grudnia 2025 roku obywatele zgłosili 600 zapotrzebowań na internet i 24 weryfikacje danych w systemie internet.gov.pl.

W tabeli nr 15.9.1 przedstawiono przedsiębiorców telekomunikacyjnych działających na terenie gminy i świadczących usługi stacjonarnego dostępu do usług szerokopasmowych.

Tabela 15.9.1: Podmiot w zależności od rodzaju usług.			
Podmiot	Detal	Hurt	Hurt-Detal
"NETIA" SPÓŁKA AKCYJNA			X
"P4 SPÓŁKA Z OGRANICZONĄ ODPOWIEDZIALNOŚCIĄ"	X		
AIR-NET SPÓŁKA Z OGRANICZONĄ ODPOWIEDZIALNOŚCIĄ	X		
INEA SPÓŁKA Z OGRANICZONĄ ODPOWIEDZIALNOŚCIĄ	X		
INTERKAM SPÓŁKA Z OGRANICZONĄ ODPOWIEDZIALNOŚCIĄ		X	
LANDTECH SPÓŁKA Z OGRANICZONĄ ODPOWIEDZIALNOŚCIĄ	X		
NAUKOWA I AKADEMICKA SIEĆ KOMPUTEROWA - PAŃSTWOWY INSTYTUT BADAWCZY	X		
ORANGE POLSKA SPÓŁKA AKCYJNA	X	X	X
POLKOMTEL SPÓŁKA Z OGRANICZONĄ ODPOWIEDZIALNOŚCIĄ	X		
RFC INTERNET SPÓŁKA Z OGRANICZONĄ ODPOWIEDZIALNOŚCIĄ	X		
STRZYŻOWSKI.NET MICHAŁ GOMÓŁKA SPÓŁKA KOMANDYTOWA			X
T-MOBILE POLSKA SPÓŁKA AKCYJNA	X		
VECTRA SPÓŁKA AKCYJNA	X		
ŚWIATŁOWÓD INWESTYCJE SPÓŁKA Z OGRANICZONĄ ODPOWIEDZIALNOŚCIĄ		X	

W tabeli nr 15.9.2 przedstawiono liczbowy i procentowy podział na punkty adresowe w zależności od rodzaju zasięgu na terenie gminy.

Tabela 15.9.2: Podział na rodzaje usług i zasięgów.

	Liczba adresów	Udział %
Rzeczywisty	3 819	42,24%
Hurtowy (wyłącznie)	1 464	16,19%
Teoretyczny (wyłącznie)	1 773	19,61%
Brak zasięgu	1 986	21,96%
SUMA	9 042	100%

Zasięgi sieci

W tabeli nr 15.9.3 przedstawiono liczbowo i procentowo liczbę zasięgów oraz liczbę punktów adresowych na terenie gminy w zależności od przepustowości.

Tabela 15.9.3: Liczba zasięgów i adresów w podziale na przepustowość.

Przepustowość [Mb/s]	Liczba zasięgów	Udział %	Liczba punktów adresowych	Udział %
2	0	0,00%	0	0,00%
10	0	0,00%	0	0,00%
20	0	0,00%	0	0,00%
30	3 152	14,56%	862	12,22%
40	1 604	7,41%	1 079	15,29%
50	2 469	11,41%	2 013	28,53%
60	418	1,93%	72	1,02%
70	209	0,97%	42	0,60%
80	66	0,30%	46	0,65%
90	0	0,00%	0	0,00%
100	15	0,07%	6	0,09%
200	0	0,00%	0	0,00%
300	0	0,00%	0	0,00%
400	0	0,00%	0	0,00%
500	0	0,00%	0	0,00%
600	2	0,01%	0	0,00%
700	0	0,00%	0	0,00%
800	0	0,00%	0	0,00%
900	1 575	7,28%	5	0,07%
1000	8 105	37,45%	280	3,97%
2000	2 766	12,78%	1 390	19,70%
3000	0	0,00%	0	0,00%
4000	0	0,00%	0	0,00%
5000	0	0,00%	0	0,00%
6000	0	0,00%	0	0,00%

Przepustowość [Mb/s]	Liczba zasięgów	Udział %	Liczba punktów adresowych	Udział %
7000	0	0,00%	0	0,00%
8000	0	0,00%	0	0,00%
9000	0	0,00%	0	0,00%
10000	1 261	5,83%	1 261	17,87%
SUMA	21 642	100%	7 056	100%

W tabeli nr 15.9.4 przedstawiono liczbę zasięgów w gminie w zależności od rodzaju medium.

Tabela 15.9.4: Liczba zasięgów z podziałem na medium.		
Medium	Liczba zasięgów	Udział %
światłowodowe	13 720	63,40%
kablowe współosiowe miedziane	0	0,00%
kablowe parowe miedziane	2 778	12,84%
radiowe (FWA)	5 144	23,77%
SUMA	21 642	100%

Plany inwestycyjne (komercyjne)

W gminie zostało zgłoszonych 0 planowanych inwestycji w punktach adresowych. Zgłoszone plany inwestycyjne przewidują objęcie w kolejnych 3 latach zasięgiem stacjonarnego dostępu do usług szerokopasmowych:

- 0 punktów adresowych znajdujących się już w zasięgu rzeczywistym;
- 0 punktów adresowych znajdujących się już w zasięgu wyłącznie hurtowym;
- 0 punktów adresowych znajdujących się już w zasięgu teoretycznym;
- 0 punktów adresowych znajdujących się w planie inwestycyjnym ze środków publicznych;
- 0 punktów adresowych znajdujących się w więcej niż jednym planie inwestycyjnym ze środków prywatnych;
- 0 punktów adresowych będących białymi plamami (bez zasięgu).

Plany inwestycyjne realizowane ze środków publicznych

W gminie realizowane są plany inwestycyjne ze środków publicznych obejmujące 5 571 punktów adresowych. Realizowanych jest 0 projektów z KPO i 1 projekt z FERC. Dane pochodzą z systemu SIMBA i odnoszą się do umów o dofinansowanie zawartych do dnia 31 grudnia 2025.

W tabeli nr 15.9.5 przedstawiono liczbę punktów adresowych na terenie gminy, objętych planami inwestycyjnymi do zrealizowania ze środków publicznych.

Tabela 15.9.5: Liczba punktów adresowych ze zgłoszonymi planami inwestycyjnymi realizowanymi ze środków publicznych.

Numer projektu	Beneficjent	Liczba PA
FERC.01.01-IP. 01-0228/23	STRZYŻOWSKI.NET MICHAŁ GOMÓŁKA SPÓŁKA KOMANDYTOWA	5 571
SUMA		5 571

Mapa planów inwestycyjnych

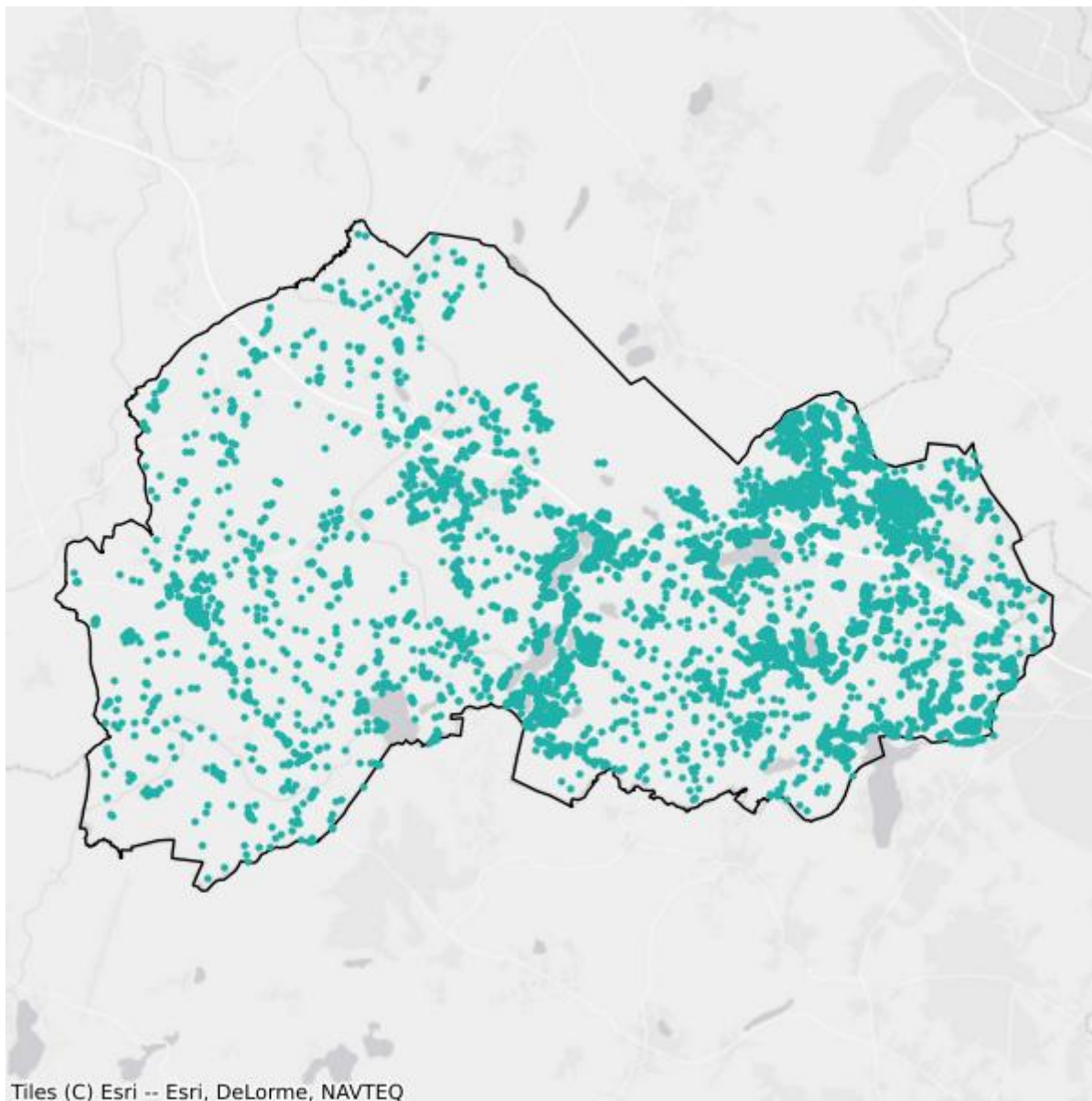

- Plany inwestycyjne realizowane ze środków prywatnych
- Plany inwestycyjne realizowane ze środków publicznych

Mapa białych plam

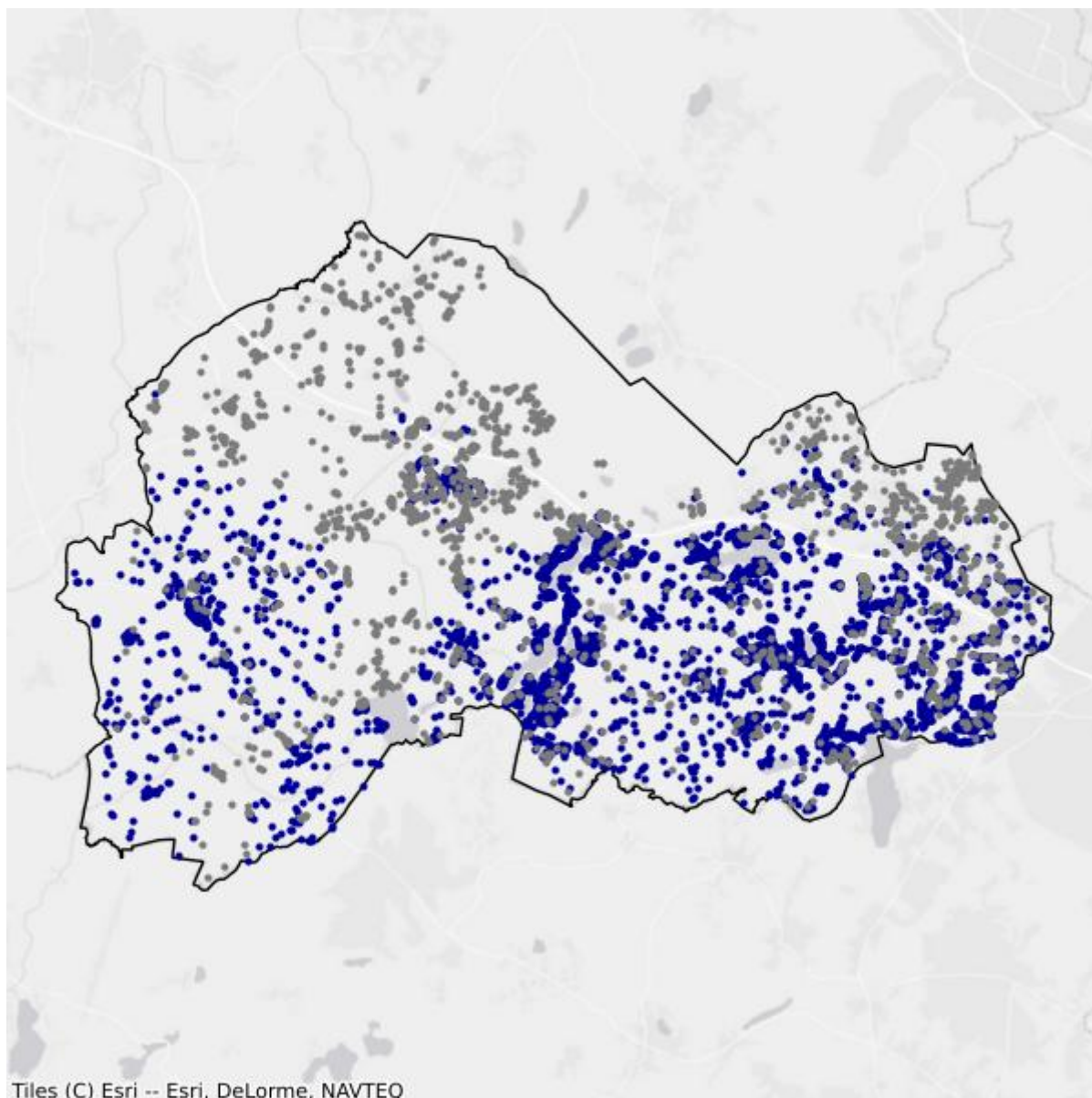

- Białe plamy
- W zasięgu poniżej 100 Mb/s

15.10. Gmina Wejherowo

TERC: 2215102

Statystyki ogólne

W gminie jest 11 627 punktów adresowych. Na koniec grudnia 2025 roku w zasięgu stacjonarnego dostępu do usług szerokopasmowych było 7 400 punktów adresowych. Na wskazanym obszarze było 5 769 białych plam NGA, w tym 4 227 pozostało bez żadnego zasięgu. Od 1 stycznia 2023 do 31 grudnia 2025 roku obywatele zgłosili 541 zapotrzebowań na internet i 22 weryfikacje danych w systemie internet.gov.pl.

W tabeli nr 15.10.1 przedstawiono przedsiębiorców telekomunikacyjnych działających na terenie gminy i świadczących usługi stacjonarnego dostępu do usług szerokopasmowych.

Tabela 15.10.1: Podmiot w zależności od rodzaju usług.			
Podmiot	Detal	Hurt	Hurt-Detal
"NETIA" SPÓŁKA AKCYJNA			X
"P4 SPÓŁKA Z OGRANICZONĄ ODPOWIEDZIALNOŚCIĄ"	X		
CHOPIN TELEWIZJA KABLOWA SPÓŁKA Z OGRANICZONĄ ODPOWIEDZIALNOŚCIĄ	X	X	
INEA SPÓŁKA Z OGRANICZONĄ ODPOWIEDZIALNOŚCIĄ	X		
INTERKAM SPÓŁKA Z OGRANICZONĄ ODPOWIEDZIALNOŚCIĄ		X	
LANDTECH SPÓŁKA Z OGRANICZONĄ ODPOWIEDZIALNOŚCIĄ	X		
MARCIN STĄPÓR STA KOM		X	
NASK SPÓŁKA AKCYJNA	X		
NAUKOWA I AKADEMICKA SIEĆ KOMPUTEROWA - PAŃSTWOWY INSTYTUT BADAWCZY	X		
ORANGE POLSKA SPÓŁKA AKCYJNA	X	X	X
PLASTCOM MARCIN I MONIKA SKUCHA SPÓŁKA JAWNA	X		
POLKOMTEL SPÓŁKA Z OGRANICZONĄ ODPOWIEDZIALNOŚCIĄ	X		
RFC INTERNET SPÓŁKA Z OGRANICZONĄ ODPOWIEDZIALNOŚCIĄ	X		
T-MOBILE POLSKA SPÓŁKA AKCYJNA	X		
TOWERLINK POLAND SPÓŁKA Z OGRANICZONĄ ODPOWIEDZIALNOŚCIĄ		X	
VECTRA SPÓŁKA AKCYJNA	X		
ŚWIATŁOWÓD INWESTYCJE SPÓŁKA Z OGRANICZONĄ ODPOWIEDZIALNOŚCIĄ		X	

W tabeli nr 15.10.2 przedstawiono liczbowy i procentowy podział na punkty adresowe w zależności od rodzaju zasięgu na terenie gminy.

Tabela 15.10.2: Podział na rodzaje usług i zasięgów.		
	Liczba adresów	Udział %
Rzeczywisty	6 170	53,07%
Hurtowy (wyłącznie)	906	7,79%
Teoretyczny (wyłącznie)	324	2,79%
Brak zasięgu	4 227	36,36%
SUMA	11 627	100%

Zasięgi sieci

W tabeli nr 15.10.3 przedstawiono liczbowo i procentowo liczbę zasięgów oraz liczbę punktów adresowych na terenie gminy w zależności od przepustowości.

Tabela 15.10.3: Liczba zasięgów i adresów w podziale na przepustowość.				
Przepustowość [Mb/s]	Liczba zasięgów	Udział %	Liczba punktów adresowych	Udział %
2	308	1,23%	17	0,23%
10	714	2,86%	66	0,89%
20	291	1,16%	8	0,11%
30	2 992	11,96%	835	11,28%
40	724	2,90%	169	2,28%
50	1 080	4,32%	305	4,12%
60	379	1,52%	65	0,88%
70	173	0,69%	42	0,57%
80	45	0,18%	35	0,47%
90	0	0,00%	0	0,00%
100	13	0,05%	4	0,05%
200	1	0,00%	1	0,01%
300	1	0,00%	0	0,00%
400	0	0,00%	0	0,00%
500	1	0,00%	1	0,01%
600	615	2,46%	41	0,55%
700	0	0,00%	0	0,00%
800	320	1,28%	298	4,03%
900	1 884	7,53%	8	0,11%
1000	11 814	47,24%	3 624	48,97%
2000	3 653	14,61%	1 881	25,42%
3000	0	0,00%	0	0,00%
4000	0	0,00%	0	0,00%

Przepustowość [Mb/s]	Liczba zasięgów	Udział %	Liczba punktów adresowych	Udział %
5000	0	0,00%	0	0,00%
6000	0	0,00%	0	0,00%
7000	0	0,00%	0	0,00%
8000	0	0,00%	0	0,00%
9000	0	0,00%	0	0,00%
10000	0	0,00%	0	0,00%
SUMA	25 008	100%	7 400	100%

W tabeli nr 15.10.4 przedstawiono liczbę zasięgów w gminie w zależności od rodzaju medium.

Tabela 15.10.4: Liczba zasięgów z podziałem na medium.		
Medium	Liczba zasięgów	Udział %
światłowodowe	15 005	60,00%
kablowe współosiowe miedziane	3 297	13,18%
kablowe parowe miedziane	5 631	22,52%
radiowe (FWA)	1 075	4,30%
SUMA	25 008	100%

Plany inwestycyjne (komercyjne)

W gminie zostało zgłoszonych 230 planowanych inwestycji w punktach adresowych. Zgłoszone plany inwestycyjne przewidują objęcie w kolejnych 3 latach zasięgiem stacjonarnego dostępu do usług szerokopasmowych:

- 159 punktów adresowych znajdujących się już w zasięgu rzeczywistym;
- 1 punkt adresowy znajdujący się już w zasięgu wyłącznie hurtowym;
- 51 punktów adresowych znajdujących się już w zasięgu teoretycznym;
- 72 punkty adresowe znajdujące się w planie inwestycyjnym ze środków publicznych;
- 7 punktów adresowych znajdujących się w więcej niż jednym planie inwestycyjnym ze środków prywatnych;
- 12 punktów adresowych będących białymi plamami (bez zasięgu).

Plany inwestycyjne realizowane ze środków publicznych

W gminie realizowane są plany inwestycyjne ze środków publicznych obejmujące 5 042 punkty adresowe. Realizowanych jest 0 projektów z KPO i 1 projekt z FER. Dane pochodzą z systemu SIMBA i odnoszą się do umów o dofinansowanie zawartych do dnia 31 grudnia 2025.

W tabeli nr 15.10.5 przedstawiono liczbę punktów adresowych na terenie gminy, objętych planami inwestycyjnymi do zrealizowania ze środków publicznych.

Tabela 15.10.5: Liczba punktów adresowych ze zgłoszonymi planami inwestycyjnymi realizowanymi ze środków publicznych.

Numer projektu	Beneficjent	Liczba PA
FERC.01.01-IP.01-0239/23	POINT SPÓŁKA Z OGRANICZONĄ ODPOWIEDZIALNOŚCIĄ	5 042
SUMA		5 042

Mapa planów inwestycyjnych

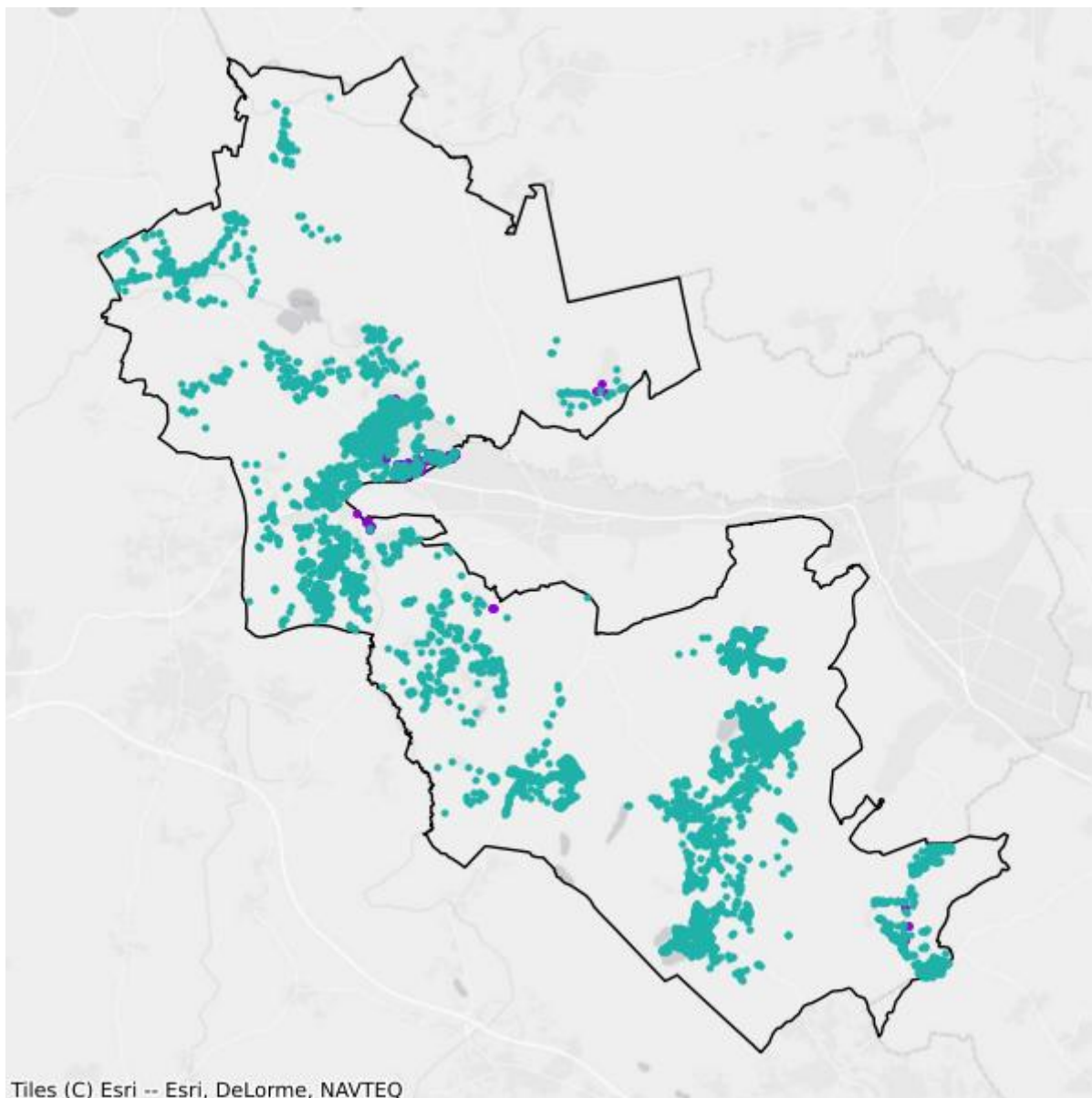

- Plany inwestycyjne realizowane ze środków prywatnych
- Plany inwestycyjne realizowane ze środków publicznych

Mapa białych plam

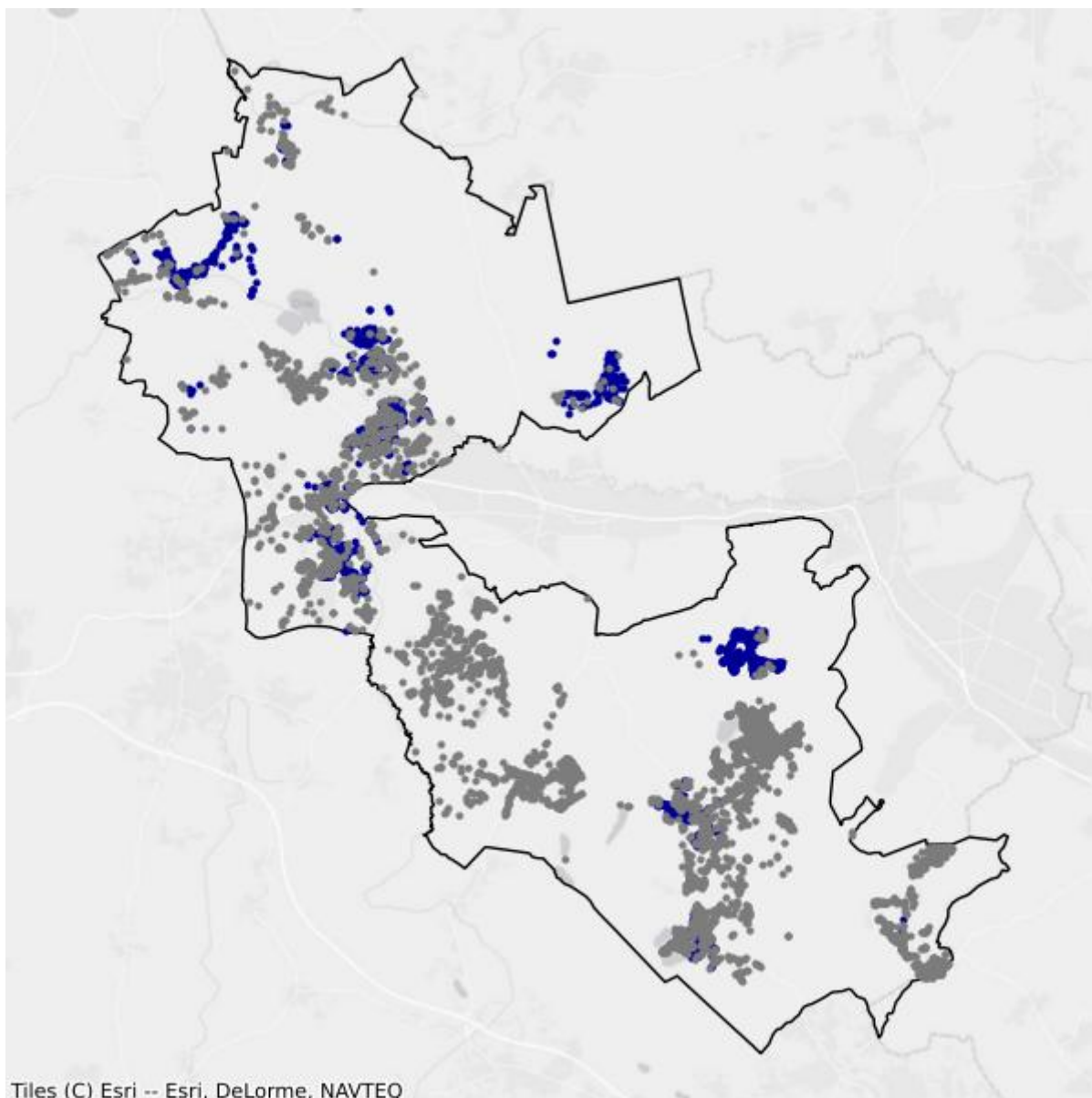

- Białe plamy
- W zasięgu poniżej 100 Mb/s

16. Powiat sztumski

TERC: 2216

Statystyki ogólne

W powiecie są 7 942 punkty adresowe. Na koniec grudnia 2025 roku w zasięgu stacjonarnego dostępu do usług szerokopasmowych były 5 334 punkty adresowe. Na wskazanym obszarze było 3 415 białych plam NGA, w tym 2 608 pozostało bez żadnego zasięgu. Od 1 stycznia 2023 do 31 grudnia 2025 roku obywatele zgłosili 592 zapotrzebowania na internet i 17 weryfikacji danych w systemie internet.gov.pl.

Na terenie powiatu działa 21 przedsiębiorców telekomunikacyjnych świadczących usługi stacjonarnego dostępu do usług szerokopasmowych, w tym:

- 14 świadczących wyłącznie usługi detaliczne;
- 3 świadczących wyłącznie usługi hurtowe;
- 4 świadczących usługi hurtowo-detaliczne.

W tabeli nr 16.1 przedstawiono liczbę zasięgów i punktów adresowych w zasięgu na terenie powiatu.

Tabela 16.1: Liczba zasięgów i punktów adresowych w zasięgu na terenie powiatu.			
Gmina	Liczba zasięgów zgłoszonych przez podmioty zobowiązane do raportowania	Liczba punktów adresowych objętych zasięgiem	Liczba punktów adresowych ogółem
Dzierzgoń	6 069	1 055	1 648
Mikołajki Pomorskie	2 557	568	798
Stary Dzierzgoń	1 278	290	962
Stary Targ	2 984	465	1 122
Sztum	19 765	2 956	3 412
SUMA	32 653	5 334	7 942

W tabeli nr 16.2 przedstawiono liczbowy i procentowy podział na punkty adresowe w zależności od rodzaju zasięgu na terenie powiatu.

Tabela 16.2: Podział na rodzaje usług i zasięgów.		
	Liczba adresów	Udział %
Rzeczywisty	4 922	61,97%

	Liczba adresów	Udział %
Hurtowy (wyłącznie)	344	4,33%
Teoretyczny (wyłącznie)	68	0,86%
Brak zasięgu	2 608	32,84%
SUMA	7 942	100%

Zasięgi sieci

W tabeli nr 16.3 przedstawiono liczbowo i procentowo liczbę zasięgów oraz liczbę punktów adresowych na terenie powiatu w zależności od przepustowości.

Tabela 16.3: Liczba zasięgów i adresów w podziale na przepustowość.				
Przepustowość [Mb/s]	Liczba zasięgów	Udział %	Liczba punktów adresowych	Udział %
2	144	0,44%	6	0,11%
10	171	0,52%	12	0,22%
20	198	0,61%	9	0,17%
30	3 433	10,51%	237	4,44%
40	1 561	4,78%	111	2,08%
50	1 827	5,60%	243	4,56%
60	825	2,53%	99	1,86%
70	390	1,19%	46	0,86%
80	115	0,35%	43	0,81%
90	26	0,08%	1	0,02%
100	202	0,62%	50	0,94%
200	148	0,45%	13	0,24%
300	891	2,73%	213	3,99%
400	0	0,00%	0	0,00%
500	0	0,00%	0	0,00%
600	879	2,69%	115	2,16%
700	0	0,00%	0	0,00%
800	0	0,00%	0	0,00%
900	1 650	5,05%	0	0,00%
1000	17 716	54,26%	2 897	54,31%
2000	2 476	7,58%	1 238	23,21%
3000	0	0,00%	0	0,00%
4000	1	0,00%	1	0,02%
5000	0	0,00%	0	0,00%
6000	0	0,00%	0	0,00%
7000	0	0,00%	0	0,00%
8000	0	0,00%	0	0,00%

Przepustowość [Mb/s]	Liczba zasięgów	Udział %	Liczba punktów adresowych	Udział %
9000	0	0,00%	0	0,00%
10000	0	0,00%	0	0,00%
SUMA	32 653	100%	5 334	100%

W tabeli nr 16.4 przedstawiono liczbę zasięgów w powiecie w zależności od rodzaju medium.

Tabela 16.4: Liczba zasięgów z podziałem na medium.		
Medium	Liczba zasięgów	Udział %
światłowodowe	21 869	66,97%
kablowe współosiowe miedziane	1 755	5,37%
kablowe parowe miedziane	8 084	24,76%
radiowe (FWA)	945	2,89%
SUMA	32 653	100%

Plany inwestycyjne (komercyjne)

W powiecie zgłoszone zostały plany inwestycyjne obejmujące 468 punktów adresowych, w tym 443 unikalne punkty adresowe.

W tabeli nr 16.5 przedstawiono liczbę punktów adresowych na terenie powiatu, objętych planami inwestycyjnymi do zrealizowania ze środków własnych inwestorów.

Tabela 16.5: Liczba punktów adresowych ze zgłoszonymi planami inwestycyjnymi finansowanymi ze środków własnych inwestora.	
Powiat	Liczba punktów adresowych objętych planami inwestycyjnymi
Dzierżgoń	138
Mikołajki Pomorskie	1
Stary Dzierżgoń	67
Stary Targ	13
Sztum	249
SUMA	468

Plany inwestycyjne realizowane ze środków publicznych

W powiecie realizowane są plany inwestycyjne ze środków publicznych obejmujące 4 290 punktów adresowych. Realizowany jest 1 projekt z KPO i 0 projektów z FERC. Dane pochodzą z systemu SIMBA i odnoszą się do umów o dofinansowanie zawartych do dnia 31 grudnia 2025.

W tabeli nr 16.6 przedstawiono liczbę punktów adresowych na terenie powiatu, objętych planami inwestycyjnymi do zrealizowania ze środków publicznych.

Tabela 16.6: Liczba punktów adresowych ze zgłoszonymi planami inwestycyjnymi realizowanymi ze środków publicznych.

Gmina	Liczba punktów adresowych objętych planami inwestycyjnymi
Dzierzgoń	874
Mikołajki Pomorskie	614
Stary Dzierzgoń	652
Stary Targ	697
Sztum	1 453
SUMA	4 290

16.1. Gmina Dzierzgoń

TERC: 2216013

Statystyki ogólne

W gminie jest 1 648 punktów adresowych. Na koniec grudnia 2025 roku w zasięgu stacjonarnego dostępu do usług szerokopasmowych było 1 055 punktów adresowych. Na wskazanym obszarze było 835 białych plam NGA, w tym 593 pozostały bez żadnego zasięgu. Od 1 stycznia 2023 do 31 grudnia 2025 roku obywatele zgłosili 159 zapotrzebowań na internet i 1 weryfikację danych w systemie internet.gov.pl.

W tabeli nr 16.1.1 przedstawiono przedsiębiorców telekomunikacyjnych działających na terenie gminy i świadczących usługi stacjonarnego dostępu do usług szerokopasmowych.

Tabela 16.1.1: Podmiot w zależności od rodzaju usług.			
Podmiot	Detal	Hurt	Hurt-Detal
"NETIA" SPÓŁKA AKCYJNA			X
"P4 SPÓŁKA Z OGRANICZONĄ ODPOWIEDZIALNOŚCIĄ"	X		
ATMEL SPÓŁKA Z OGRANICZONĄ ODPOWIEDZIALNOŚCIĄ	X		
DANAR WOJTYSIAK SPÓŁKA Z OGRANICZONĄ ODPOWIEDZIALNOŚCIĄ	X		
INEA SPÓŁKA Z OGRANICZONĄ ODPOWIEDZIALNOŚCIĄ	X		
LANDTECH SPÓŁKA Z OGRANICZONĄ ODPOWIEDZIALNOŚCIĄ	X		
MARCIN STĄPÓR STA KOM	X		
MULTIMEDIA POLSKA SPÓŁKA Z OGRANICZONĄ ODPOWIEDZIALNOŚCIĄ			X
NAUKOWA I AKADEMICKA SIEĆ KOMPUTEROWA - PAŃSTWOWY INSTYTUT BADAWCZY	X		
ORANGE POLSKA SPÓŁKA AKCYJNA	X	X	X
POLKOMTEL SPÓŁKA Z OGRANICZONĄ ODPOWIEDZIALNOŚCIĄ	X		
RFC INTERNET SPÓŁKA Z OGRANICZONĄ ODPOWIEDZIALNOŚCIĄ	X		
T-MOBILE POLSKA SPÓŁKA AKCYJNA	X		
VECTRA SPÓŁKA AKCYJNA	X		
ŚWIATŁOWÓD INWESTYCJE SPÓŁKA Z OGRANICZONĄ ODPOWIEDZIALNOŚCIĄ		X	

W tabeli nr 16.1.2 przedstawiono liczbowy i procentowy podział na punkty adresowe w zależności od rodzaju zasięgu na terenie gminy.

Tabela 16.1.2: Podział na rodzaje usług i zasięgów.

	Liczba adresów	Udział %
Rzeczywisty	979	59,41%
Hurtowy (wyłącznie)	75	4,55%
Teoretyczny (wyłącznie)	1	0,06%
Brak zasięgu	593	35,98%
SUMA	1 648	100%

Zasięgi sieci

W tabeli nr 16.1.3 przedstawiono liczbowo i procentowo liczbę zasięgów oraz liczbę punktów adresowych na terenie gminy w zależności od przepustowości.

Tabela 16.1.3: Liczba zasięgów i adresów w podziale na przepustowość.

Przepustowość [Mb/s]	Liczba zasięgów	Udział %	Liczba punktów adresowych	Udział %
2	0	0,00%	0	0,00%
10	0	0,00%	0	0,00%
20	0	0,00%	0	0,00%
30	909	14,98%	47	4,45%
40	342	5,64%	25	2,37%
50	474	7,81%	101	9,57%
60	239	3,94%	38	3,60%
70	49	0,81%	11	1,04%
80	37	0,61%	20	1,90%
90	0	0,00%	0	0,00%
100	4	0,07%	2	0,19%
200	0	0,00%	0	0,00%
300	877	14,45%	213	20,19%
400	0	0,00%	0	0,00%
500	0	0,00%	0	0,00%
600	10	0,16%	5	0,47%
700	0	0,00%	0	0,00%
800	0	0,00%	0	0,00%
900	250	4,12%	0	0,00%
1000	2 646	43,60%	477	45,21%
2000	232	3,82%	116	11,00%
3000	0	0,00%	0	0,00%
4000	0	0,00%	0	0,00%
5000	0	0,00%	0	0,00%
6000	0	0,00%	0	0,00%

Przepustowość [Mb/s]	Liczba zasięgów	Udział %	Liczba punktów adresowych	Udział %
7000	0	0,00%	0	0,00%
8000	0	0,00%	0	0,00%
9000	0	0,00%	0	0,00%
10000	0	0,00%	0	0,00%
SUMA	6 069	100%	1 055	100%

W tabeli nr 16.1.4 przedstawiono liczbę zasięgów w gminie w zależności od rodzaju medium.

Tabela 16.1.4: Liczba zasięgów z podziałem na medium.		
Medium	Liczba zasięgów	Udział %
światłowodowe	3 132	51,61%
kablowe współosiowe miedziane	886	14,60%
kablowe parowe miedziane	1 808	29,79%
radiowe (FWA)	243	4,00%
SUMA	6 069	100%

Plany inwestycyjne (komercyjne)

W gminie zostało zgłoszonych 138 planowanych inwestycji w punktach adresowych. Zgłoszone plany inwestycyjne przewidują objęcie w kolejnych 3 latach zasięgiem stacjonarnego dostępu do usług szerokopasmowych:

- 130 punktów adresowych znajdujących się już w zasięgu rzeczywistym;
- 4 punkty adresowe znajdujące się już w zasięgu wyłącznie hurtowym;
- 0 punktów adresowych znajdujących się już w zasięgu teoretycznym;
- 0 punktów adresowych znajdujących się w planie inwestycyjnym ze środków publicznych;
- 0 punktów adresowych znajdujących się w więcej niż jednym planie inwestycyjnym ze środków prywatnych;
- 4 punkty adresowe będące białymi plamami (bez zasięgu).

Plany inwestycyjne realizowane ze środków publicznych

W gminie realizowane są plany inwestycyjne ze środków publicznych obejmujące 874 punkty adresowe. Realizowany jest 1 projekt z KPO i 0 projektów z FERC. Dane pochodzą z systemu SIMBA i odnoszą się do umów o dofinansowanie zawartych do dnia 31 grudnia 2025.

W tabeli nr 16.1.5 przedstawiono liczbę punktów adresowych na terenie gminy, objętych planami inwestycyjnymi do zrealizowania ze środków publicznych.

Tabela 16.1.5: Liczba punktów adresowych ze zgłoszonymi planami inwestycyjnymi realizowanymi ze środków publicznych.

Numer projektu	Beneficjent	Liczba PA
KPOD.05.02-IW.06-0045/23	ORANGE POLSKA SPÓŁKA AKCYJNA	874
SUMA		874

Mapa planów inwestycyjnych

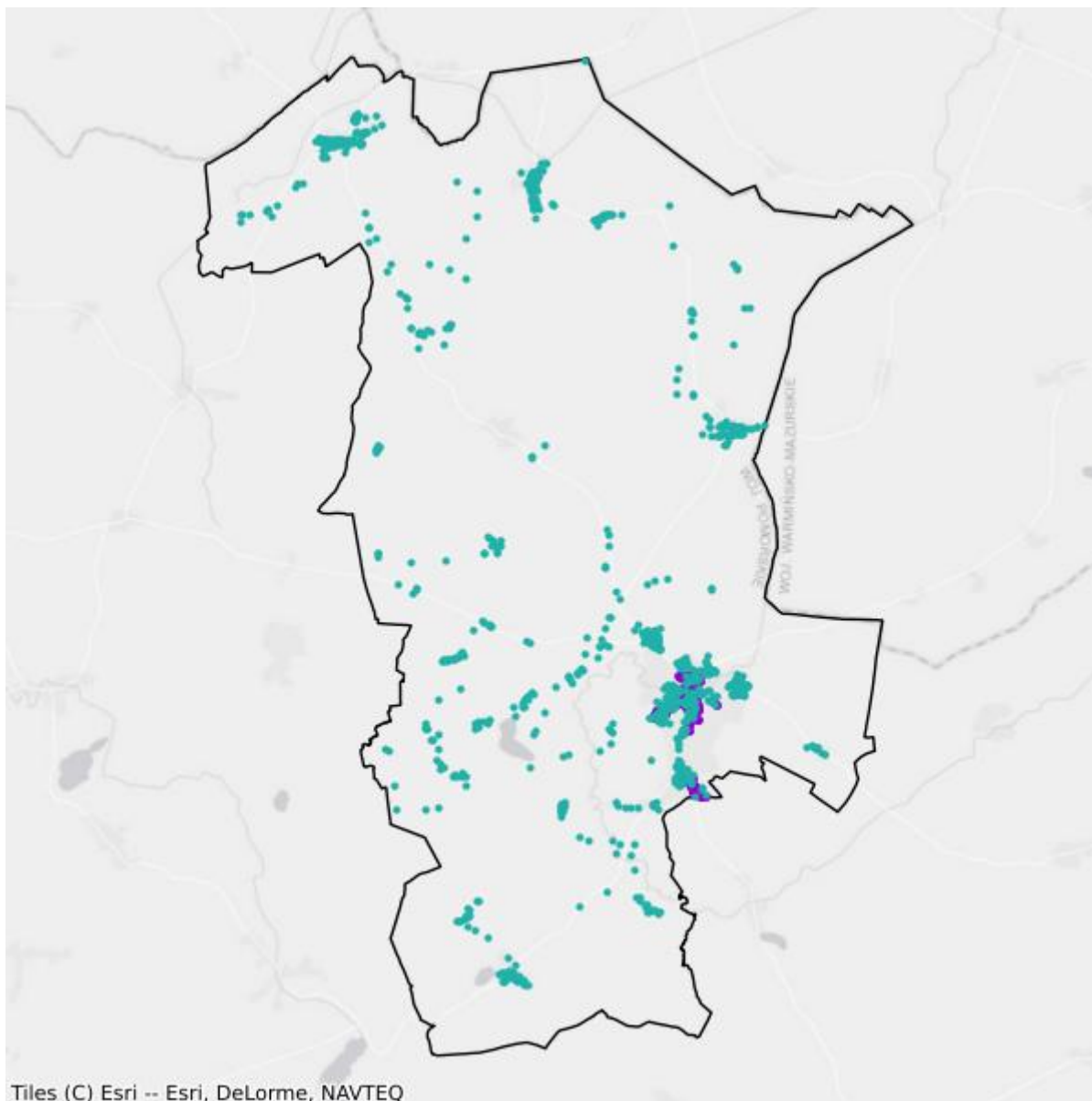

- Plany inwestycyjne realizowane ze środków prywatnych
- Plany inwestycyjne realizowane ze środków publicznych

Mapa białych plam

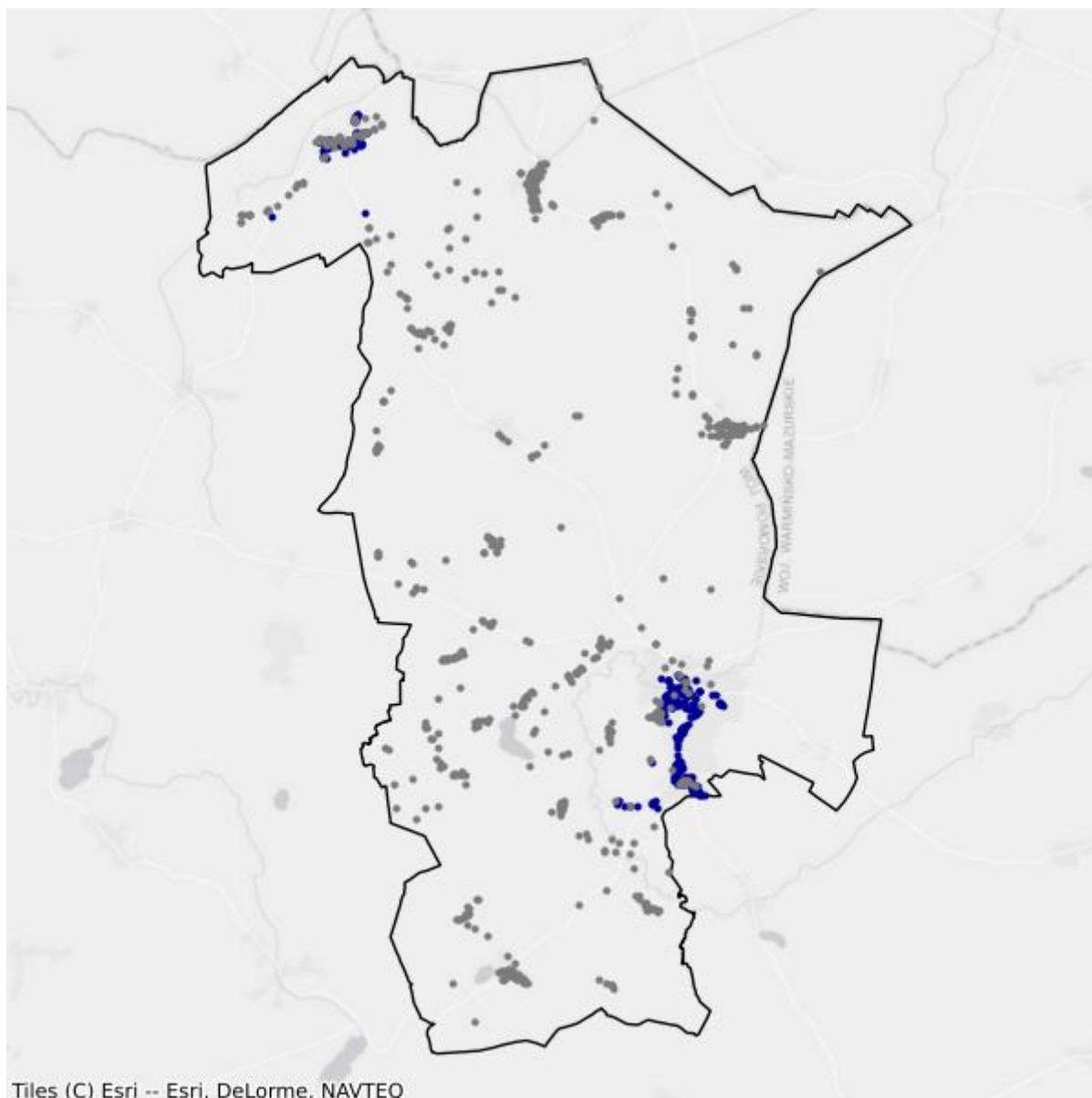

- Białe plamy
- W zasięgu poniżej 100 Mb/s

16.2. Gmina Mikołajki Pomorskie

TERC: 2216022

Statystyki ogólne

W gminie jest 798 punktów adresowych. Na koniec grudnia 2025 roku w zasięgu stacjonarnego dostępu do usług szerokopasmowych było 568 punktów adresowych. Na wskazanym obszarze było 290 białych plam NGA, w tym 230 pozostało bez żadnego zasięgu. Od 1 stycznia 2023 do 31 grudnia 2025 roku obywatele zgłosili 26 zapotrzebowań na internet i 1 weryfikację danych w systemie internet.gov.pl.

W tabeli nr 16.2.1 przedstawiono przedsiębiorców telekomunikacyjnych działających na terenie gminy i świadczących usługi stacjonarnego dostępu do usług szerokopasmowych.

Tabela 16.2.1: Podmiot w zależności od rodzaju usług.			
Podmiot	Detal	Hurt	Hurt-Detal
"NETIA" SPÓŁKA AKCYJNA			X
"P4 SPÓŁKA Z OGRANICZONĄ ODPOWIEDZIALNOŚCIĄ"	X		
"TK TELEKOM" SPÓŁKA Z OGRANICZONĄ ODPOWIEDZIALNOŚCIĄ			X
EXATEL SPÓŁKA AKCYJNA	X		
NAUKOWA I AKADEMICKA SIEĆ KOMPUTEROWA - PAŃSTWOWY INSTYTUT BADAWCZY	X		
ORANGE POLSKA SPÓŁKA AKCYJNA		X	X
POLKOMTEL SPÓŁKA Z OGRANICZONĄ ODPOWIEDZIALNOŚCIĄ	X		
RFC INTERNET SPÓŁKA Z OGRANICZONĄ ODPOWIEDZIALNOŚCIĄ	X		
T-MOBILE POLSKA SPÓŁKA AKCYJNA	X		
VECTRA SPÓŁKA AKCYJNA	X		

W tabeli nr 16.2.2 przedstawiono liczbowy i procentowy podział na punkty adresowe w zależności od rodzaju zasięgu na terenie gminy.

Tabela 16.2.2: Podział na rodzaje usług i zasięgów.		
	Liczba adresów	Udział %
Rzeczywisty	540	67,67%
Hurtowy (wyłącznie)	28	3,51%
Teoretyczny (wyłącznie)	0	0,00%

	Liczba adresów	Udział %
Brak zasięgu	230	28,82%
SUMA	798	100%

Zasięgi sieci

W tabeli nr 16.2.3 przedstawiono liczbowo i procentowo liczbę zasięgów oraz liczbę punktów adresowych na terenie gminy w zależności od przepustowości.

Tabela 16.2.3: Liczba zasięgów i adresów w podziale na przepustowość.					
Przepustowość [Mb/s]	Liczba zasięgów	Udział %	Liczba punktów adresowych	Udział %	
2	0	0,00%	0	0,00%	
10	0	0,00%	0	0,00%	
20	0	0,00%	0	0,00%	
30	268	10,48%	12	2,11%	
40	197	7,70%	11	1,94%	
50	154	6,02%	27	4,75%	
60	142	5,55%	5	0,88%	
70	35	1,37%	4	0,70%	
80	4	0,16%	1	0,18%	
90	0	0,00%	0	0,00%	
100	4	0,16%	2	0,35%	
200	0	0,00%	0	0,00%	
300	0	0,00%	0	0,00%	
400	0	0,00%	0	0,00%	
500	0	0,00%	0	0,00%	
600	0	0,00%	0	0,00%	
700	0	0,00%	0	0,00%	
800	0	0,00%	0	0,00%	
900	17	0,66%	0	0,00%	
1000	1 736	67,89%	506	89,08%	
2000	0	0,00%	0	0,00%	
3000	0	0,00%	0	0,00%	
4000	0	0,00%	0	0,00%	
5000	0	0,00%	0	0,00%	
6000	0	0,00%	0	0,00%	
7000	0	0,00%	0	0,00%	
8000	0	0,00%	0	0,00%	
9000	0	0,00%	0	0,00%	

Przepustowość [Mb/s]	Liczba zasięgów	Udział %	Liczba punktów adresowych	Udział %
10000	0	0,00%	0	0,00%
SUMA	2 557	100%	568	100%

W tabeli nr 16.2.4 przedstawiono liczbę zasięgów w gminie w zależności od rodzaju medium.

Tabela 16.2.4: Liczba zasięgów z podziałem na medium.		
Medium	Liczba zasięgów	Udział %
światłowodowe	1 757	68,71%
kablowe współosiowe miedziane	0	0,00%
kablowe parowe miedziane	772	30,19%
radiowe (FWA)	28	1,10%
SUMA	2 557	100%

Plany inwestycyjne (komercyjne)

W gminie została zgłoszona 1 planowana inwestycja w punkcie adresowym. Zgłoszone plany inwestycyjne przewidują objęcie w kolejnych 3 latach zasięgiem stacjonarnego dostępu do usług szerokopasmowych:

- 0 punktów adresowych znajdujących się już w zasięgu rzeczywistym;
- 0 punktów adresowych znajdujących się już w zasięgu wyłącznie hurtowym;
- 0 punktów adresowych znajdujących się już w zasięgu teoretycznym;
- 0 punktów adresowych znajdujących się w planie inwestycyjnym ze środków publicznych;
- 0 punktów adresowych znajdujących się w więcej niż jednym planie inwestycyjnym ze środków prywatnych;
- 1 punkt adresowy będący białą plamą (bez zasięgu).

Plany inwestycyjne realizowane ze środków publicznych

W gminie realizowane są plany inwestycyjne ze środków publicznych obejmujące 614 punktów adresowych. Realizowany jest 1 projekt z KPO i 0 projektów z FER. Dane pochodzą z systemu SIMBA i odnoszą się do umów o dofinansowanie zawartych do dnia 31 grudnia 2025.

W tabeli nr 16.2.5 przedstawiono liczbę punktów adresowych na terenie gminy, objętych planami inwestycyjnymi do zrealizowania ze środków publicznych.

Tabela 16.2.5: Liczba punktów adresowych ze zgłoszonymi planami inwestycyjnymi realizowanymi ze środków publicznych.		
Numer projektu	Beneficjent	Liczba PA
KPOD.05.02-IW.06-0045/23	ORANGE POLSKA SPÓŁKA AKCYJNA	614
SUMA		614

Mapa planów inwestycyjnych

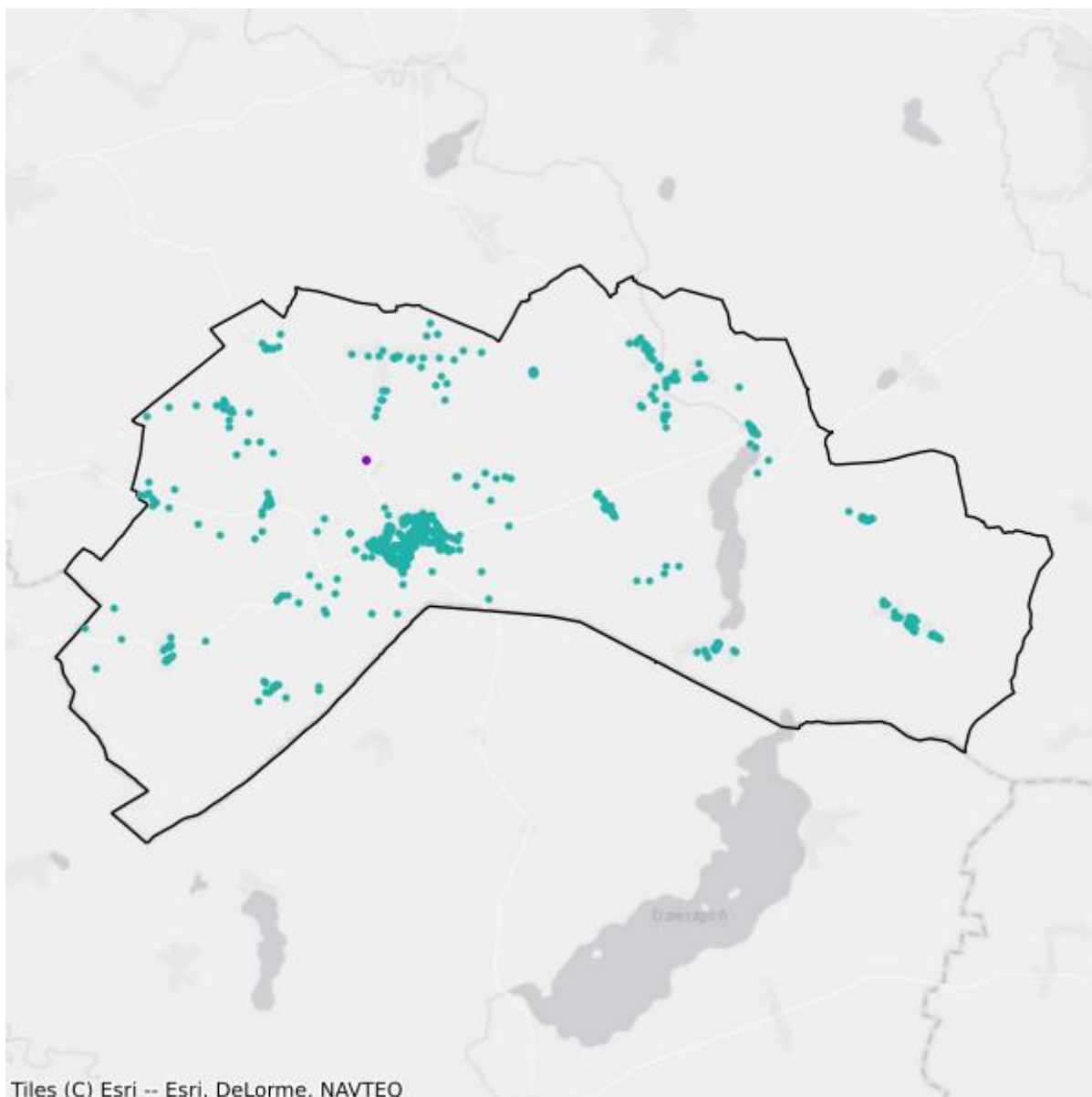

- Plany inwestycyjne realizowane ze środków prywatnych
- Plany inwestycyjne realizowane ze środków publicznych

Mapa białych plam

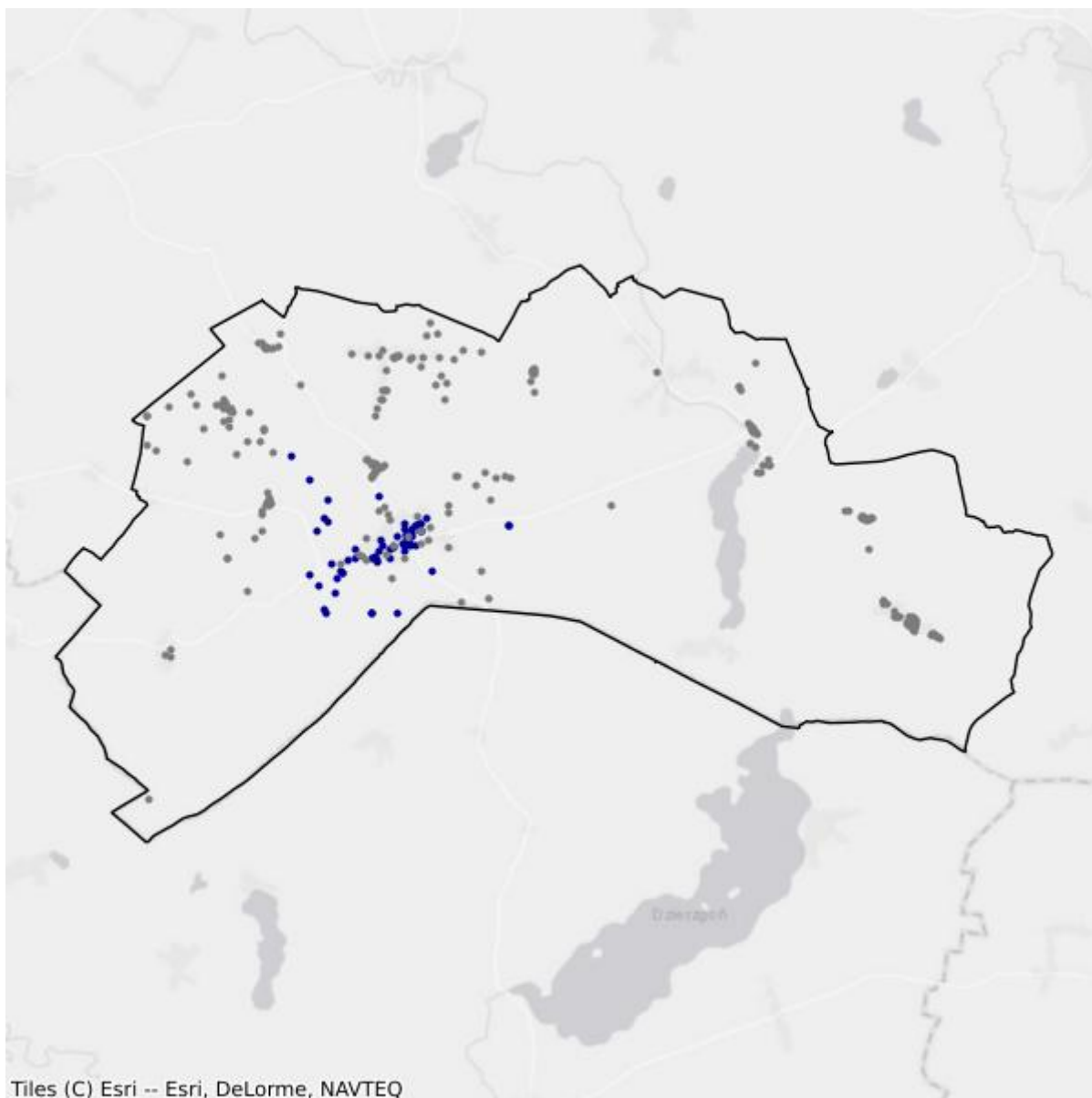

- Białe plamy
- W zasięgu poniżej 100 Mb/s

16.3. Gmina Stary Dzierzgoń

TERC: 2216032

Statystyki ogólne

W gminie są 962 punkty adresowe. Na koniec grudnia 2025 roku w zasięgu stacjonarnego dostępu do usług szerokopasmowych było 290 punktów adresowych. Na wskazanym obszarze było 726 białych plam NGA, w tym 672 pozostały bez żadnego zasięgu. Od 1 stycznia 2023 do 31 grudnia 2025 roku obywatele zgłosili 32 zapotrzebowania na internet i 2 weryfikacje danych w systemie internet.gov.pl.

W tabeli nr 16.3.1 przedstawiono przedsiębiorców telekomunikacyjnych działających na terenie gminy i świadczących usługi stacjonarnego dostępu do usług szerokopasmowych.

Tabela 16.3.1: Podmiot w zależności od rodzaju usług.			
Podmiot	Detal	Hurt	Hurt-Detal
"NETIA" SPÓŁKA AKCYJNA			X
"P4 SPÓŁKA Z OGRANICZONĄ ODPOWIEDZIALNOŚCIĄ"	X		
EXATEL SPÓŁKA AKCYJNA	X		
INEA SPÓŁKA Z OGRANICZONĄ ODPOWIEDZIALNOŚCIĄ	X		
NAUKOWA I AKADEMICKA SIEĆ KOMPUTEROWA - PAŃSTWOWY INSTYTUT BADAWCZY	X		
NETKOM USŁUGI INFORMATYCZNE ŻUKOWSKI MACIEJ	X		
ORANGE POLSKA SPÓŁKA AKCYJNA	X	X	X
POLKOMTEL SPÓŁKA Z OGRANICZONĄ ODPOWIEDZIALNOŚCIĄ	X		
RFC INTERNET SPÓŁKA Z OGRANICZONĄ ODPOWIEDZIALNOŚCIĄ	X		
T-MOBILE POLSKA SPÓŁKA AKCYJNA	X		
VECTRA SPÓŁKA AKCYJNA	X		
ŚWIATŁOWÓD INWESTYCJE SPÓŁKA Z OGRANICZONĄ ODPOWIEDZIALNOŚCIĄ		X	

W tabeli nr 16.3.2 przedstawiono liczbowy i procentowy podział na punkty adresowe w zależności od rodzaju zasięgu na terenie gminy.

Tabela 16.3.2: Podział na rodzaje usług i zasięgów.		
	Liczba adresów	Udział %
Rzeczywisty	264	27,44%

	Liczba adresów	Udział %
Hurtowy (wyłącznie)	25	2,60%
Teoretyczny (wyłącznie)	1	0,10%
Brak zasięgu	672	69,85%
SUMA	962	100%

Zasięgi sieci

W tabeli nr 16.3.3 przedstawiono liczbowo i procentowo liczbę zasięgów oraz liczbę punktów adresowych na terenie gminy w zależności od przepustowości.

Tabela 16.3.3: Liczba zasięgów i adresów w podziale na przepustowość.					
Przepustowość [Mb/s]	Liczba zasięgów	Udział %	Liczba punktów adresowych	Udział %	
2	0	0,00%	0	0,00%	
10	0	0,00%	0	0,00%	
20	0	0,00%	0	0,00%	
30	113	8,84%	26	8,97%	
40	21	1,64%	2	0,69%	
50	40	3,13%	8	2,76%	
60	59	4,62%	7	2,41%	
70	51	3,99%	7	2,41%	
80	20	1,56%	4	1,38%	
90	0	0,00%	0	0,00%	
100	2	0,16%	1	0,34%	
200	0	0,00%	0	0,00%	
300	0	0,00%	0	0,00%	
400	0	0,00%	0	0,00%	
500	0	0,00%	0	0,00%	
600	0	0,00%	0	0,00%	
700	0	0,00%	0	0,00%	
800	0	0,00%	0	0,00%	
900	53	4,15%	0	0,00%	
1000	827	64,71%	189	65,17%	
2000	92	7,20%	46	15,86%	
3000	0	0,00%	0	0,00%	
4000	0	0,00%	0	0,00%	
5000	0	0,00%	0	0,00%	
6000	0	0,00%	0	0,00%	
7000	0	0,00%	0	0,00%	
8000	0	0,00%	0	0,00%	

Przepustowość [Mb/s]	Liczba zasięgów	Udział %	Liczba punktów adresowych	Udział %
9000	0	0,00%	0	0,00%
10000	0	0,00%	0	0,00%
SUMA	1 278	100%	290	100%

W tabeli nr 16.3.4 przedstawiono liczbę zasięgów w gminie w zależności od rodzaju medium.

Tabela 16.3.4: Liczba zasięgów z podziałem na medium.		
Medium	Liczba zasięgów	Udział %
światłowodowe	974	76,21%
kablowe współosiowe miedziane	0	0,00%
kablowe parowe miedziane	301	23,55%
radiowe (FWA)	3	0,23%
SUMA	1 278	100%

Plany inwestycyjne (komercyjne)

W gminie zostało zgłoszonych 67 planowanych inwestycji w punktach adresowych. Zgłoszone plany inwestycyjne przewidują objęcie w kolejnych 3 latach zasięgiem stacjonarnego dostępu do usług szerokopasmowych:

- 17 punktów adresowych znajdujących się już w zasięgu rzeczywistym;
- 0 punktów adresowych znajdujących się już w zasięgu wyłącznie hurtowym;
- 0 punktów adresowych znajdujących się już w zasięgu teoretycznym;
- 7 punktów adresowych znajdujących się w planie inwestycyjnym ze środków publicznych;
- 0 punktów adresowych znajdujących się w więcej niż jednym planie inwestycyjnym ze środków prywatnych;
- 50 punktów adresowych będących białymi plamami (bez zasięgu).

Plany inwestycyjne realizowane ze środków publicznych

W gminie realizowane są plany inwestycyjne ze środków publicznych obejmujące 652 punkty adresowe. Realizowany jest 1 projekt z KPO i 0 projektów z FERC. Dane pochodzą z systemu SIMBA i odnoszą się do umów o dofinansowanie zawartych do dnia 31 grudnia 2025.

W tabeli nr 16.3.5 przedstawiono liczbę punktów adresowych na terenie gminy, objętych planami inwestycyjnymi do zrealizowania ze środków publicznych.

Tabela 16.3.5: Liczba punktów adresowych ze zgłoszonymi planami inwestycyjnymi realizowanymi ze środków publicznych.		
Numer projektu	Beneficjent	Liczba PA
KPOD.05.02-IW.06-0045/23	ORANGE POLSKA SPÓŁKA AKCYJNA	652
SUMA		652

Mapa planów inwestycyjnych

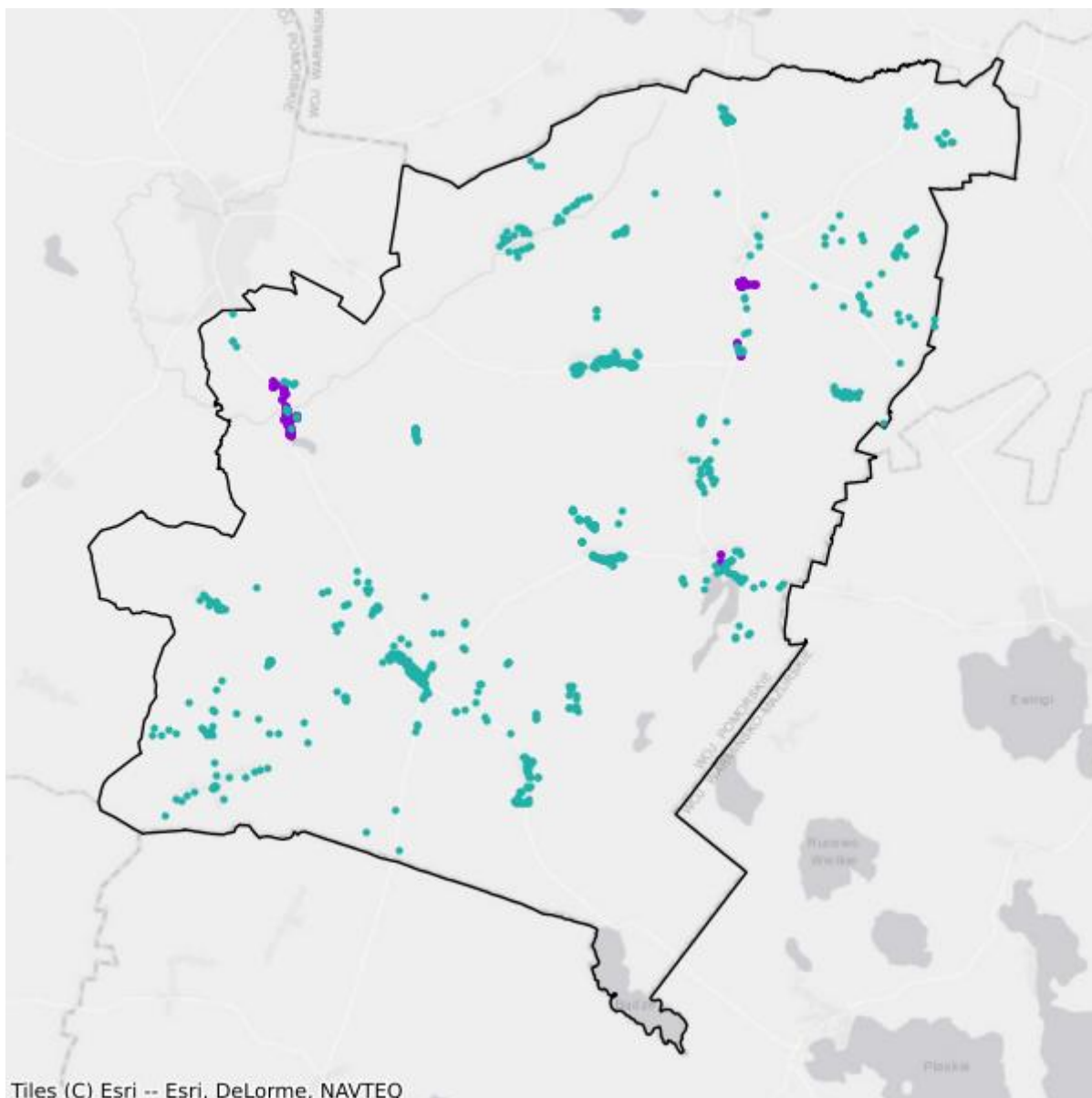

- Plany inwestycyjne realizowane ze środków prywatnych
- Plany inwestycyjne realizowane ze środków publicznych

Mapa białych plam

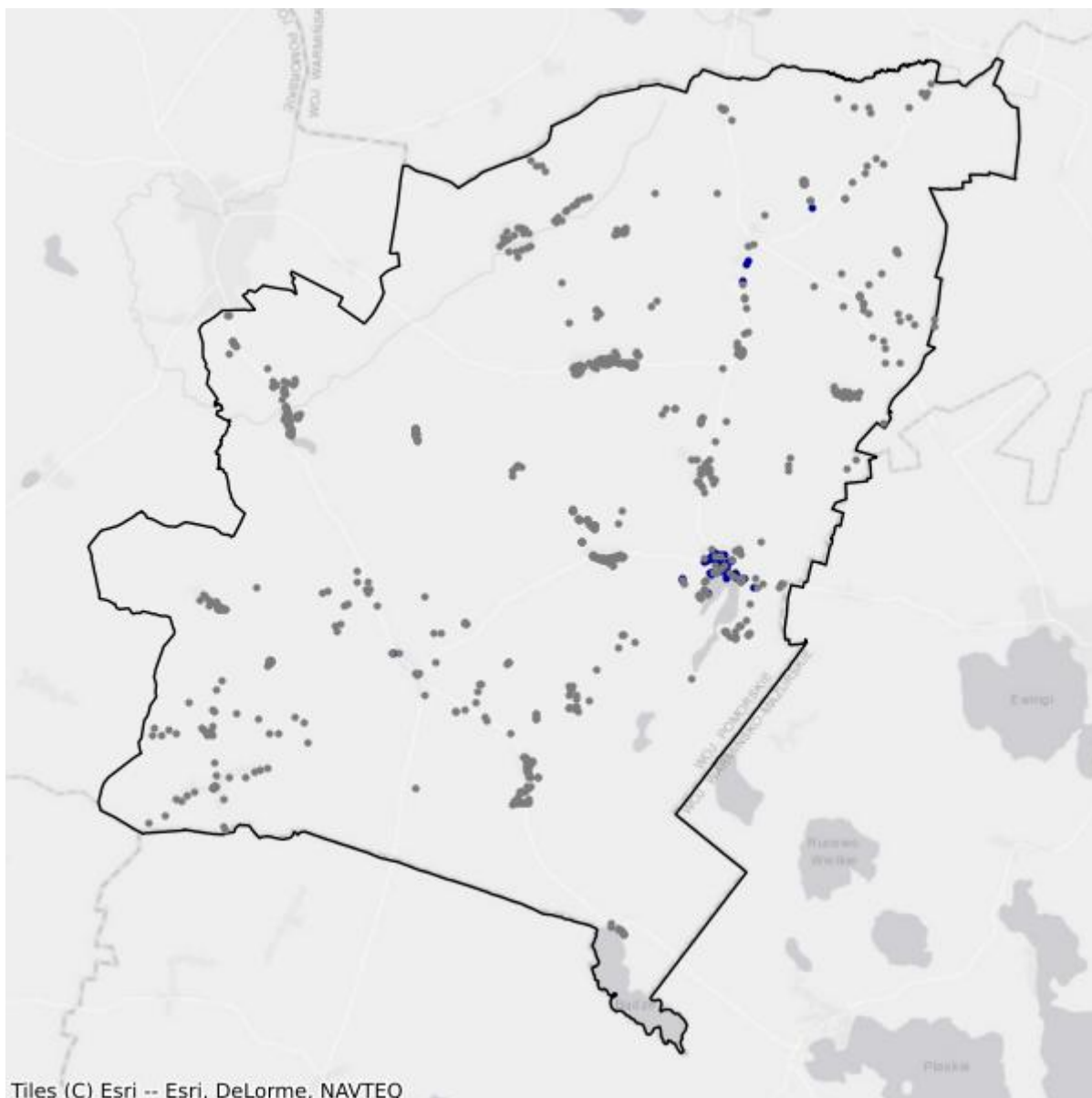

- Białe plamy
- W zasięgu poniżej 100 Mb/s

16.4. Gmina Stary Targ

TERC: 2216042

Statystyki ogólne

W gminie są 1 122 punkty adresowe. Na koniec grudnia 2025 roku w zasięgu stacjonarnego dostępu do usług szerokopasmowych było 465 punktów adresowych. Na wskazanym obszarze były 774 białe plamy NGA, w tym 657 pozostało bez żadnego zasięgu. Od 1 stycznia 2023 do 31 grudnia 2025 roku obywatele zgłosili 45 zapotrzebowań na internet i 5 weryfikacji danych w systemie internet.gov.pl.

W tabeli nr 16.4.1 przedstawiono przedsiębiorców telekomunikacyjnych działających na terenie gminy i świadczących usługi stacjonarnego dostępu do usług szerokopasmowych.

Tabela 16.4.1: Podmiot w zależności od rodzaju usług.			
Podmiot	Detal	Hurt	Hurt-Detal
"NETIA" SPÓŁKA AKCYJNA			X
"P4 SPÓŁKA Z OGRANICZONĄ ODPOWIEDZIALNOŚCIĄ"	X		
"TK TELEKOM" SPÓŁKA Z OGRANICZONĄ ODPOWIEDZIALNOŚCIĄ			X
EXATEL SPÓŁKA AKCYJNA	X		
INEA SPÓŁKA Z OGRANICZONĄ ODPOWIEDZIALNOŚCIĄ	X		
LANDTECH SPÓŁKA Z OGRANICZONĄ ODPOWIEDZIALNOŚCIĄ	X		
NAUKOWA I AKADEMICKA SIEĆ KOMPUTEROWA - PAŃSTWOWY INSTYTUT BADAWCZY	X		
ORANGE POLSKA SPÓŁKA AKCYJNA	X	X	X
POLKOMTEL SPÓŁKA Z OGRANICZONĄ ODPOWIEDZIALNOŚCIĄ	X		
RFC INTERNET SPÓŁKA Z OGRANICZONĄ ODPOWIEDZIALNOŚCIĄ	X		
T-MOBILE POLSKA SPÓŁKA AKCYJNA	X		
VECTRA SPÓŁKA AKCYJNA	X		
ŚWIATŁOWÓD INWESTYCJE SPÓŁKA Z OGRANICZONĄ ODPOWIEDZIALNOŚCIĄ		X	

W tabeli nr 16.4.2 przedstawiono liczbowy i procentowy podział na punkty adresowe w zależności od rodzaju zasięgu na terenie gminy.

Tabela 16.4.2: Podział na rodzaje usług i zasięgów.

	Liczba adresów	Udział %
Rzeczywisty	412	36,72%
Hurtowy (wyłącznie)	53	4,72%
Teoretyczny (wyłącznie)	0	0,00%
Brak zasięgu	657	58,56%
SUMA	1 122	100%

Zasięgi sieci

W tabeli nr 16.4.3 przedstawiono liczbowo i procentowo liczbę zasięgów oraz liczbę punktów adresowych na terenie gminy w zależności od przepustowości.

Tabela 16.4.3: Liczba zasięgów i adresów w podziale na przepustowość.

Przepustowość [Mb/s]	Liczba zasięgów	Udział %	Liczba punktów adresowych	Udział %
2	0	0,00%	0	0,00%
10	0	0,00%	0	0,00%
20	0	0,00%	0	0,00%
30	177	5,93%	30	6,45%
40	164	5,50%	17	3,66%
50	152	5,09%	17	3,66%
60	144	4,83%	30	6,45%
70	84	2,82%	10	2,15%
80	16	0,54%	13	2,80%
90	0	0,00%	0	0,00%
100	6	0,20%	4	0,86%
200	0	0,00%	0	0,00%
300	0	0,00%	0	0,00%
400	0	0,00%	0	0,00%
500	0	0,00%	0	0,00%
600	0	0,00%	0	0,00%
700	0	0,00%	0	0,00%
800	0	0,00%	0	0,00%
900	188	6,30%	0	0,00%
1000	1 705	57,14%	170	36,56%
2000	348	11,66%	174	37,42%
3000	0	0,00%	0	0,00%
4000	0	0,00%	0	0,00%
5000	0	0,00%	0	0,00%
6000	0	0,00%	0	0,00%

Przepustowość [Mb/s]	Liczba zasięgów	Udział %	Liczba punktów adresowych	Udział %
7000	0	0,00%	0	0,00%
8000	0	0,00%	0	0,00%
9000	0	0,00%	0	0,00%
10000	0	0,00%	0	0,00%
SUMA	2 984	100%	465	100%

W tabeli nr 16.4.4 przedstawiono liczbę zasięgów w gminie w zależności od rodzaju medium.

Tabela 16.4.4: Liczba zasięgów z podziałem na medium.		
Medium	Liczba zasięgów	Udział %
światłowodowe	2 247	75,30%
kablowe współosiowe miedziane	0	0,00%
kablowe parowe miedziane	736	24,66%
radiowe (FWA)	1	0,03%
SUMA	2 984	100%

Plany inwestycyjne (komercyjne)

W gminie zostało zgłoszonych 13 planowanych inwestycji w punktach adresowych. Zgłoszone plany inwestycyjne przewidują objęcie w kolejnych 3 latach zasięgiem stacjonarnego dostępu do usług szerokopasmowych:

- 3 punkty adresowe znajdujące się już w zasięgu rzeczywistym;
- 1 punkt adresowy znajdujący się już w zasięgu wyłącznie hurtowym;
- 0 punktów adresowych znajdujących się już w zasięgu teoretycznym;
- 0 punktów adresowych znajdujących się w planie inwestycyjnym ze środków publicznych;
- 0 punktów adresowych znajdujących się w więcej niż jednym planie inwestycyjnym ze środków prywatnych;
- 9 punktów adresowych będących białymi plamami (bez zasięgu).

Plany inwestycyjne realizowane ze środków publicznych

W gminie realizowane są plany inwestycyjne ze środków publicznych obejmujące 697 punktów adresowych. Realizowany jest 1 projekt z KPO i 0 projektów z FERC. Dane pochodzą z systemu SIMBA i odnoszą się do umów o dofinansowanie zawartych do dnia 31 grudnia 2025.

W tabeli nr 16.4.5 przedstawiono liczbę punktów adresowych na terenie gminy, objętych planami inwestycyjnymi do zrealizowania ze środków publicznych.

Tabela 16.4.5: Liczba punktów adresowych ze zgłoszonymi planami inwestycyjnymi realizowanymi ze środków publicznych.

Numer projektu	Beneficjent	Liczba PA
KPOD.05.02-IW.06-0045/23	ORANGE POLSKA SPÓŁKA AKCYJNA	697
SUMA		697

Mapa planów inwestycyjnych

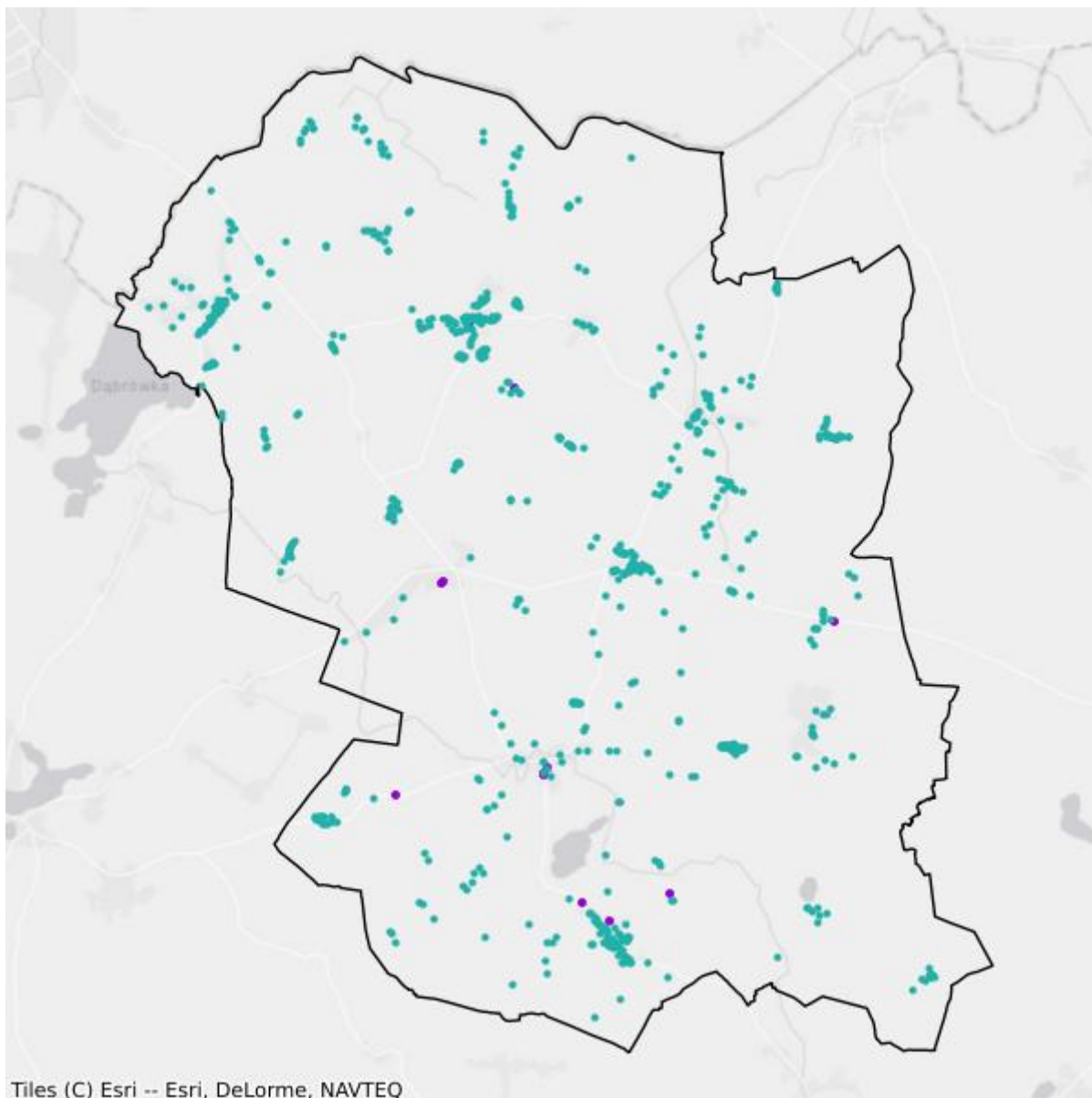

- Plany inwestycyjne realizowane ze środków prywatnych
- Plany inwestycyjne realizowane ze środków publicznych

Mapa białych plam

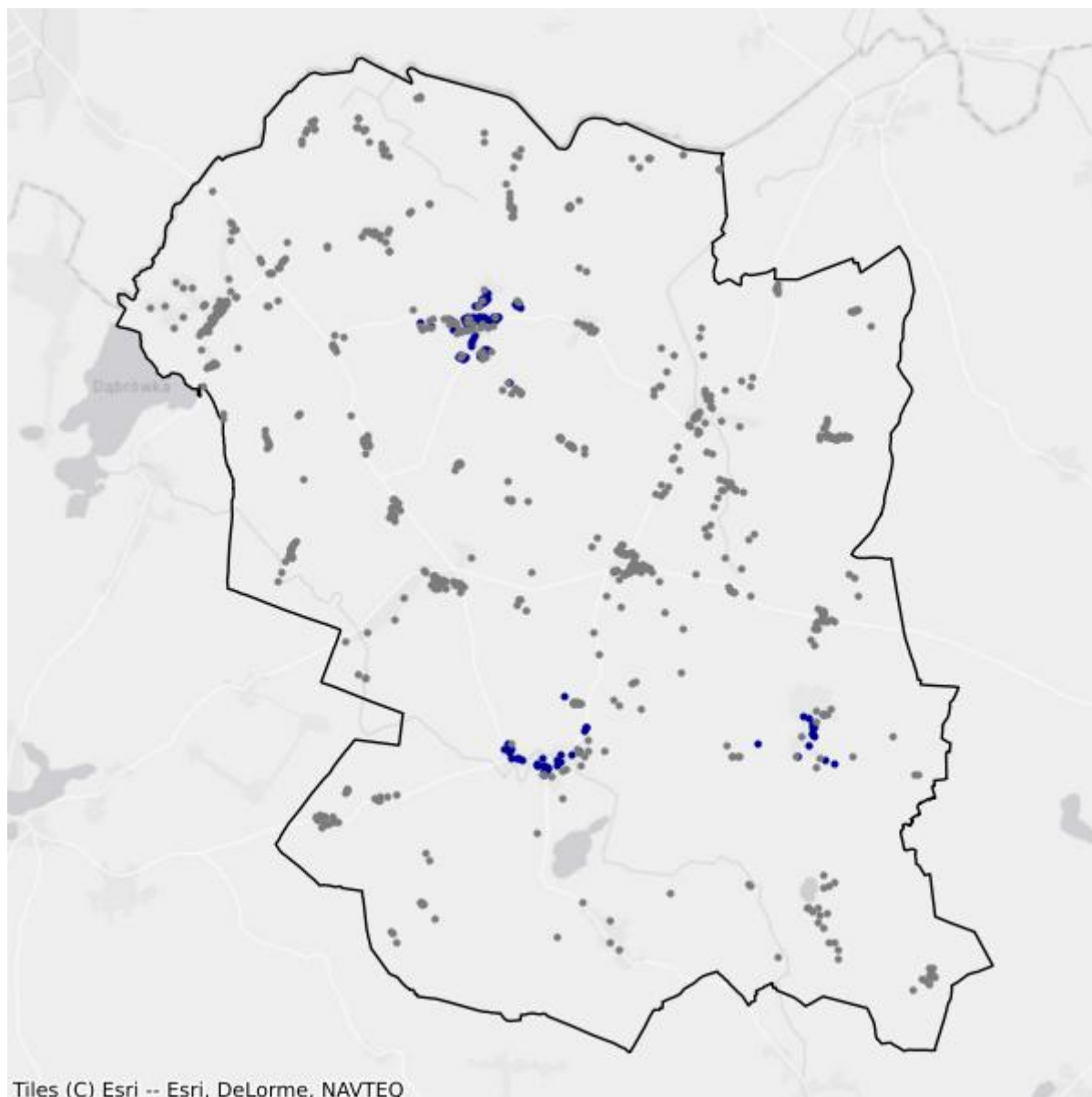

- Białe plamy
- W zasięgu poniżej 100 Mb/s

16.5. Gmina Sztum

TERC: 2216053

Statystyki ogólne

W gminie jest 3 412 punktów adresowych. Na koniec grudnia 2025 roku w zasięgu stacjonarnego dostępu do usług szerokopasmowych było 2 956 punktów adresowych. Na wskazanym obszarze było 790 białych plam NGA, w tym 456 pozostało bez żadnego zasięgu. Od 1 stycznia 2023 do 31 grudnia 2025 roku obywatele zgłosili 330 zapotrzebowań na internet i 8 weryfikacji danych w systemie internet.gov.pl.

W tabeli nr 16.5.1 przedstawiono przedsiębiorców telekomunikacyjnych działających na terenie gminy i świadczących usługi stacjonarnego dostępu do usług szerokopasmowych.

Tabela 16.5.1: Podmiot w zależności od rodzaju usług.			
Podmiot	Detal	Hurt	Hurt-Detal
"NETIA" SPÓŁKA AKCYJNA			X
"P4 SPÓŁKA Z OGRANICZONĄ ODPOWIEDZIALNOŚCIĄ"	X		
EXATEL SPÓŁKA AKCYJNA	X		
FIBERHOST SPÓŁKA AKCYJNA		X	
GECKONET SPÓŁKA Z OGRANICZONĄ ODPOWIEDZIALNOŚCIĄ	X		
INEA SPÓŁKA Z OGRANICZONĄ ODPOWIEDZIALNOŚCIĄ	X		
MULTIMEDIA POLSKA SPÓŁKA Z OGRANICZONĄ ODPOWIEDZIALNOŚCIĄ			X
NAUKOWA I AKADEMICKA SIEĆ KOMPUTEROWA - PAŃSTWOWY INSTYTUT BADAWCZY	X		
ORANGE POLSKA SPÓŁKA AKCYJNA	X	X	X
POLKOMTEL SPÓŁKA Z OGRANICZONĄ ODPOWIEDZIALNOŚCIĄ	X		
RFC INTERNET SPÓŁKA Z OGRANICZONĄ ODPOWIEDZIALNOŚCIĄ	X		
T-MOBILE POLSKA SPÓŁKA AKCYJNA	X		
TOWERLINK POLAND SPÓŁKA Z OGRANICZONĄ ODPOWIEDZIALNOŚCIĄ		X	
VECTRA SPÓŁKA AKCYJNA	X		
ŚWIATŁOWÓD INWESTYCJE SPÓŁKA Z OGRANICZONĄ ODPOWIEDZIALNOŚCIĄ		X	

W tabeli nr 16.5.2 przedstawiono liczbowy i procentowy podział na punkty adresowe w zależności od rodzaju zasięgu na terenie gminy.

Tabela 16.5.2: Podział na rodzaje usług i zasięgów.

	Liczba adresów	Udział %
Rzeczywisty	2 727	79,92%
Hurtowy (wyłącznie)	163	4,78%
Teoretyczny (wyłącznie)	66	1,93%
Brak zasięgu	456	13,36%
SUMA	3 412	100%

Zasięgi sieci

W tabeli nr 16.5.3 przedstawiono liczbowo i procentowo liczbę zasięgów oraz liczbę punktów adresowych na terenie gminy w zależności od przepustowości.

Tabela 16.5.3: Liczba zasięgów i adresów w podziale na przepustowość.

Przepustowość [Mb/s]	Liczba zasięgów	Udział %	Liczba punktów adresowych	Udział %
2	144	0,73%	6	0,20%
10	171	0,87%	12	0,41%
20	198	1,00%	9	0,30%
30	1 966	9,95%	122	4,13%
40	837	4,23%	56	1,89%
50	1 007	5,09%	90	3,04%
60	241	1,22%	19	0,64%
70	171	0,87%	14	0,47%
80	38	0,19%	5	0,17%
90	26	0,13%	1	0,03%
100	186	0,94%	41	1,39%
200	148	0,75%	13	0,44%
300	14	0,07%	0	0,00%
400	0	0,00%	0	0,00%
500	0	0,00%	0	0,00%
600	869	4,40%	110	3,72%
700	0	0,00%	0	0,00%
800	0	0,00%	0	0,00%
900	1 142	5,78%	0	0,00%
1000	10 802	54,65%	1 555	52,60%
2000	1 804	9,13%	902	30,51%
3000	0	0,00%	0	0,00%
4000	1	0,01%	1	0,03%
5000	0	0,00%	0	0,00%
6000	0	0,00%	0	0,00%

Przepustowość [Mb/s]	Liczba zasięgów	Udział %	Liczba punktów adresowych	Udział %
7000	0	0,00%	0	0,00%
8000	0	0,00%	0	0,00%
9000	0	0,00%	0	0,00%
10000	0	0,00%	0	0,00%
SUMA	19 765	100%	2 956	100%

W tabeli nr 16.5.4 przedstawiono liczbę zasięgów w gminie w zależności od rodzaju medium.

Tabela 16.5.4: Liczba zasięgów z podziałem na medium.		
Medium	Liczba zasięgów	Udział %
światłowodowe	13 759	69,61%
kablowe współosiowe miedziane	869	4,40%
kablowe parowe miedziane	4 467	22,60%
radiowe (FWA)	670	3,39%
SUMA	19 765	100%

Plany inwestycyjne (komercyjne)

W gminie zostało zgłoszonych 249 planowanych inwestycji w punktach adresowych. Zgłoszone plany inwestycyjne przewidują objęcie w kolejnych 3 latach zasięgiem stacjonarnego dostępu do usług szerokopasmowych:

- 216 punktów adresowych znajdujących się już w zasięgu rzeczywistym;
- 3 punkty adresowe znajdujące się już w zasięgu wyłącznie hurtowym;
- 0 punktów adresowych znajdujących się już w zasięgu teoretycznym;
- 0 punktów adresowych znajdujących się w planie inwestycyjnym ze środków publicznych;
- 25 punktów adresowych znajdujących się w więcej niż jednym planie inwestycyjnym ze środków prywatnych;
- 5 punktów adresowych będących białymi plamami (bez zasięgu).

Plany inwestycyjne realizowane ze środków publicznych

W gminie realizowane są plany inwestycyjne ze środków publicznych obejmujące 1 453 punkty adresowe. Realizowany jest 1 projekt z KPO i 0 projektów z FERC. Dane pochodzą z systemu SIMBA i odnoszą się do umów o dofinansowanie zawartych do dnia 31 grudnia 2025.

W tabeli nr 16.5.5 przedstawiono liczbę punktów adresowych na terenie gminy, objętych planami inwestycyjnymi do zrealizowania ze środków publicznych.

Tabela 16.5.5: Liczba punktów adresowych ze zgłoszonymi planami inwestycyjnymi realizowanymi ze środków publicznych.

Numer projektu	Beneficjent	Liczba PA
KPOD.05.02-IW.06-0045/23	ORANGE POLSKA SPÓŁKA AKCYJNA	1 453
SUMA		1 453

Mapa planów inwestycyjnych

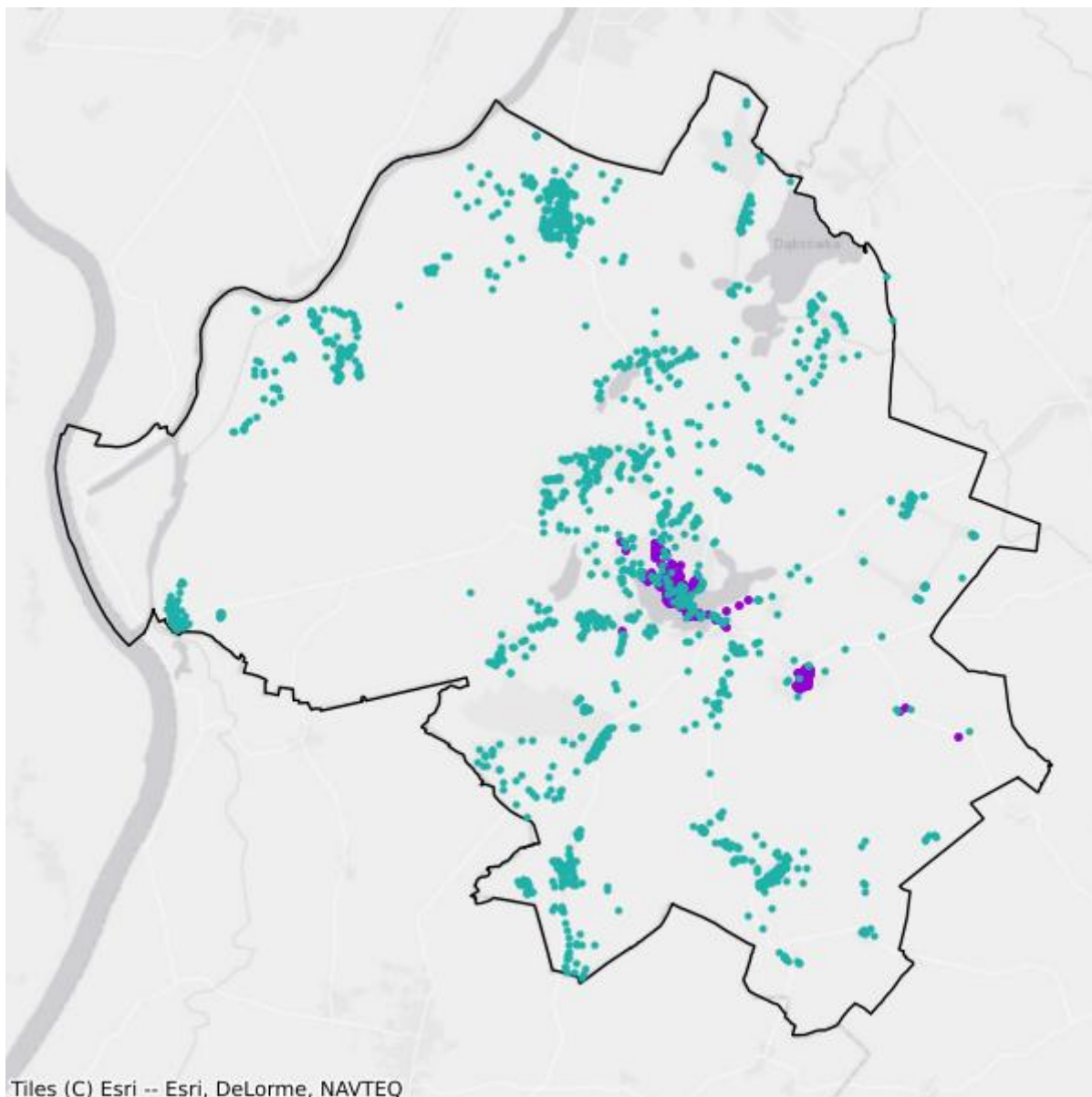

- Plany inwestycyjne realizowane ze środków prywatnych
- Plany inwestycyjne realizowane ze środków publicznych

Mapa białych plam

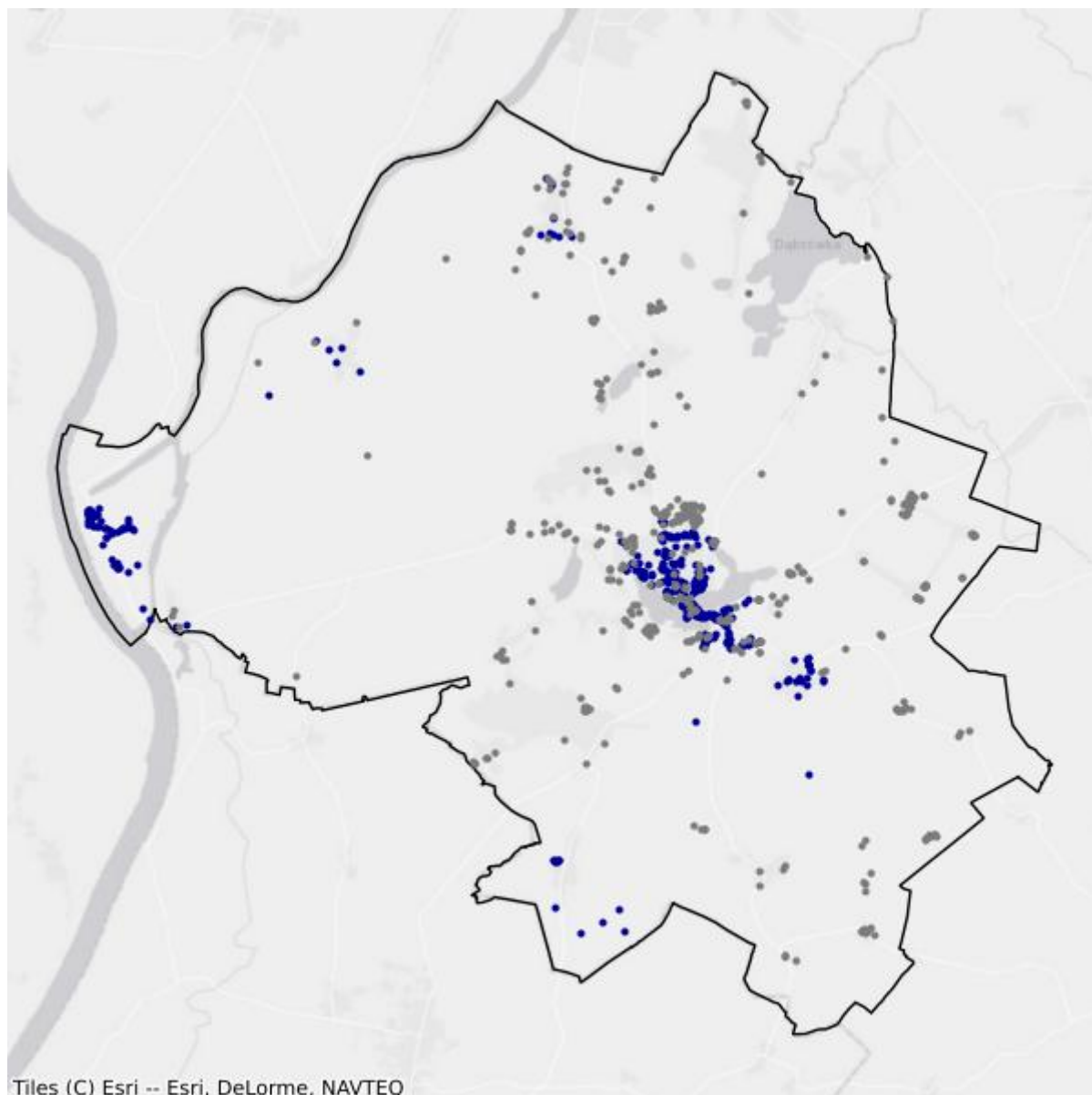

- Białe plamy
- W zasięgu poniżej 100 Mb/s

17. Powiat Gdańsk

TERC: 2261

Statystyki ogólne

W powiecie jest 50 171 punktów adresowych. Na koniec grudnia 2025 roku w zasięgu stacjonarnego dostępu do usług szerokopasmowych było 44 927 punktów adresowych. Na wskazanym obszarze było 12 037 białych plam NGA, w tym 5 244 pozostały bez żadnego zasięgu. Od 1 stycznia 2023 do 31 grudnia 2025 roku obywatele zgłosili 2 056 zapotrzebowań na internet i 123 weryfikacje danych w systemie internet.gov.pl.

W tabeli nr 17.1 przedstawiono przedsiębiorców telekomunikacyjnych działających na terenie powiatu i świadczących usługi stacjonarnego dostępu do usług szerokopasmowych.

Tabela 17.1: Podmiot w zależności od rodzaju usług.			
Podmiot	Detal	Hurt	Hurt-Detal
"ATMAN" SPÓŁKA Z OGRANICZONĄ ODPOWIEDZIALNOŚCIĄ	X		
"BIALL-NET" SPÓŁKA Z OGRANICZONĄ ODPOWIEDZIALNOŚCIĄ	X		
"LOKIS" ŁUKASZ FRĄCKOWIAK	X		
"NETIA" SPÓŁKA AKCYJNA			X
"P4 SPÓŁKA Z OGRANICZONĄ ODPOWIEDZIALNOŚCIĄ"	X		
"STARNET TELECOM" SPÓŁKA Z OGRANICZONĄ ODPOWIEDZIALNOŚCIĄ	X		X
"SUPERMEDIA" SPÓŁKA Z OGRANICZONĄ ODPOWIEDZIALNOŚCIĄ	X		
"TK TELEKOM" SPÓŁKA Z OGRANICZONĄ ODPOWIEDZIALNOŚCIĄ			X
ABAKS SPÓŁKA Z OGRANICZONĄ ODPOWIEDZIALNOŚCIĄ	X		
ACTUS - INFO SPÓŁKA Z OGRANICZONĄ ODPOWIEDZIALNOŚCIĄ			X
AIR-NET SPÓŁKA Z OGRANICZONĄ ODPOWIEDZIALNOŚCIĄ	X		
BEATA SZULC AVENA TECHNOLOGIE	X		
CHOJNET MACIEJ SZYPRYT	X		
CHOPIN TELEWIZJA KABLOWA SPÓŁKA Z OGRANICZONĄ ODPOWIEDZIALNOŚCIĄ	X		
CITIMEDIA.PL SPÓŁKA Z OGRANICZONĄ ODPOWIEDZIALNOŚCIĄ			X
CITYLINK SPÓŁKA Z OGRANICZONĄ ODPOWIEDZIALNOŚCIĄ	X		
CITYLINK TELECOM SPÓŁKA Z OGRANICZONĄ ODPOWIEDZIALNOŚCIĄ	X		
DIGITAL UTILITIES SPÓŁKA Z OGRANICZONĄ ODPOWIEDZIALNOŚCIĄ	X		X
EXATEL SPÓŁKA AKCYJNA	X		

Podmiot	Detal	Hurt	Hurt-Detal
FIBERHOST SPÓŁKA AKCYJNA		X	
GATEWAY GLOBAL TELECOM, SL	X		
GECKONET SPÓŁKA Z OGRANICZONĄ ODPOWIEDZIALNOŚCIĄ	X		
GTS POLAND SPÓŁKA Z OGRANICZONĄ ODPOWIEDZIALNOŚCIĄ		X	
INEA SPÓŁKA Z OGRANICZONĄ ODPOWIEDZIALNOŚCIĄ	X		
INETSERVICE MIROSŁAW ZDZIARSKI	X		
INSTYTUT CHEMII BIOORGANICZNEJ POLSKIEJ AKADEMII NAUK	X		
INTELLIGENT TECHNOLOGIES SPÓŁKA AKCYJNA	X		X
INTERNET DEVELOPERS MAREK KOZŁOWSKI	X		
JMDI.EU SPÓŁKA Z OGRANICZONĄ ODPOWIEDZIALNOŚCIĄ	X		
JP-TELEKOM SPÓŁKA Z OGRANICZONĄ ODPOWIEDZIALNOŚCIĄ	X		
JPK SPÓŁKA Z OGRANICZONĄ ODPOWIEDZIALNOŚCIĄ			X
KRZYSZTOF NAPŁOSZEK TEL-NAP	X		
LANDTECH SPÓŁKA Z OGRANICZONĄ ODPOWIEDZIALNOŚCIĄ	X		
LIMES SPÓŁKA Z OGRANICZONĄ ODPOWIEDZIALNOŚCIĄ	X		
MARCIN STĄPÓR STA KOM	X		
MAXNET ŁUKASZ HAMERSKI	X		
MBIT MARIUSZ KRUPIŃSKI	X	X	
MNG SPÓŁKA Z OGRANICZONĄ ODPOWIEDZIALNOŚCIĄ	X		
MULTIMEDIA CAPITAL TWO SPÓŁKA Z OGRANICZONĄ ODPOWIEDZIALNOŚCIĄ	X		
MULTIMEDIA POLSKA BIZNES SPÓŁKA AKCYJNA	X		
MULTIMEDIA POLSKA SPÓŁKA Z OGRANICZONĄ ODPOWIEDZIALNOŚCIĄ		X	X
NASK SPÓŁKA AKCYJNA	X		
NAUKOWA I AKADEMICKA SIEĆ KOMPUTEROWA - PAŃSTWOWY INSTYTUT BADAWCZY	X		
NEOSYSTEM SPÓŁKA Z OGRANICZONĄ ODPOWIEDZIALNOŚCIĄ	X		
NETDAY SPÓŁKA Z OGRANICZONĄ ODPOWIEDZIALNOŚCIĄ	X		
NETFLIP FILIP GRELEWICZ	X		
NETPOL PIOTR PRUBA			X
ORANGE POLSKA SPÓŁKA AKCYJNA	X	X	X
PKL SPÓŁKA Z OGRANICZONĄ ODPOWIEDZIALNOŚCIĄ	X		
POLITECHNIKA GDAŃSKA	X		
POLKOMTEL SPÓŁKA Z OGRANICZONĄ ODPOWIEDZIALNOŚCIĄ	X		
POLSKI ŚWIATŁOWÓD OTWARTY SPÓŁKA Z OGRANICZONĄ ODPOWIEDZIALNOŚCIĄ		X	
POMORSKIE CENTRUM PRZETWARZANIA DANYCH SPÓŁKA Z OGRANICZONĄ ODPOWIEDZIALNOŚCIĄ	X		

Podmiot	Detal	Hurt	Hurt-Detal
POWSZECHNA AGENCJA INFORMACYJNA SPÓŁKA AKCYJNA	X		
PRZEDSIĘBIORSTWO HANDLOWO-PRODUKCYJNO-USŁUGOWE "ARONET" ANDRZEJ OLSZEWSKI	X		
RFC INTERNET SPÓŁKA Z OGRANICZONĄ ODPOWIEDZIALNOŚCIĄ	X		
SETO SPÓŁKA Z OGRANICZONĄ ODPOWIEDZIALNOŚCIĄ			X
SGK PROJEKT SPÓŁKA Z OGRANICZONĄ ODPOWIEDZIALNOŚCIĄ	X		
SI.PL JACEK KOWALSKI			X
SQS POLSKA SZYMON WYSOKIŃSKI	X		
STANET SPÓŁKA Z OGRANICZONĄ ODPOWIEDZIALNOŚCIĄ	X	X	
STOWARZYSZENIE PROPAGOWANIA TECHNOLOGII INFORMATYCZNYCH "CHEŁM SYSTEM"	X		
T-MOBILE POLSKA SPÓŁKA AKCYJNA	X		
TELNAP TELECOM SPÓŁKA Z OGRANICZONĄ ODPOWIEDZIALNOŚCIĄ	X		
TORUS SPÓŁKA Z OGRANICZONĄ ODPOWIEDZIALNOŚCIĄ SPÓŁKA KOMANDYTOWA	X		
TOWERLINK POLAND SPÓŁKA Z OGRANICZONĄ ODPOWIEDZIALNOŚCIĄ		X	
VECTRA SPÓŁKA AKCYJNA	X		
VERIZON POLSKA SPÓŁKA Z OGRANICZONĄ ODPOWIEDZIALNOŚCIĄ	X		
VIATOR KOMPUTERY, TELEINFORMATYKA DARIUSZ BOGUTA	X		
VOLTA COMMUNICATIONS SPÓŁKA Z OGRANICZONĄ ODPOWIEDZIALNOŚCIĄ	X		
ŚWIATŁOWÓD INWESTYCJE SPÓŁKA Z OGRANICZONĄ ODPOWIEDZIALNOŚCIĄ		X	

W tabeli nr 17.2 przedstawiono liczbowy i procentowy podział na punkty adresowe w zależności od rodzaju zasięgu na terenie powiatu.

Tabela 17.2: Podział na rodzaje usług i zasięgów.		
	Liczba adresów	Udział %
Rzeczywisty	40 670	81,06%
Hurtowy (wyłącznie)	3 152	6,28%
Teoretyczny (wyłącznie)	1 105	2,20%
Brak zasięgu	5 244	10,45%
SUMA	50 171	100%

Zasięgi sieci

W tabeli nr 17.3 przedstawiono liczbowo i procentowo liczbę zasięgów oraz liczbę punktów adresowych na terenie powiatu w zależności od przepustowości.

Tabela 17.3: Liczba zasięgów i adresów w podziale na przepustowość.

Przepustowość [Mb/s]	Liczba zasięgów	Udział %	Liczba punktów adresowych	Udział %
2	30 949	9,46%	1 217	2,71%
10	4 343	1,33%	153	0,34%
20	737	0,23%	42	0,09%
30	20 203	6,17%	1 569	3,49%
40	7 046	2,15%	651	1,45%
50	20 915	6,39%	2 716	6,05%
60	3 089	0,94%	237	0,53%
70	1 039	0,32%	144	0,32%
80	248	0,08%	63	0,14%
90	112	0,03%	1	0,00%
100	3 798	1,16%	173	0,39%
200	23	0,01%	2	0,00%
300	736	0,22%	13	0,03%
400	44	0,01%	1	0,00%
500	23	0,01%	7	0,02%
600	9 219	2,82%	91	0,20%
700	0	0,00%	0	0,00%
800	0	0,00%	0	0,00%
900	35 108	10,73%	1 641	3,65%
1000	169 584	51,81%	26 169	58,25%
2000	8 455	2,58%	2 351	5,23%
3000	0	0,00%	0	0,00%
4000	7	0,00%	3	0,01%
5000	695	0,21%	80	0,18%
6000	15	0,00%	5	0,01%
7000	0	0,00%	0	0,00%
8000	10 537	3,22%	7 214	16,06%
9000	0	0,00%	0	0,00%
10000	396	0,12%	384	0,85%
SUMA	327 321	100%	44 927	100%

W tabeli nr 17.4 przedstawiono liczbę zasięgów w powiecie w zależności od rodzaju medium.

Tabela 17.4: Liczba zasięgów z podziałem na medium.

Medium	Liczba zasięgów	Udział %
światłowodowe	99 742	30,47%
kablowe współosiowe miedziane	134 014	40,94%
kablowe parowe miedziane	73 026	22,31%

Medium	Liczba zasięgów	Udział %
radiowe (FWA)	20 539	6,27%
SUMA	327 321	100%

Plany inwestycyjne (komercyjne)

W powiecie zostały zgłoszone 7 004 planowane inwestycje w punktach adresowych. Zgłoszone plany inwestycyjne przewidują objęcie w kolejnych 3 latach zasięgiem stacjonarnego dostępu do usług szerokopasmowych:

- 3 423 punkty adresowe znajdujące się już w zasięgu rzeczywistym;
- 951 punktów adresowych znajdujących się już w zasięgu wyłącznie hurtowym;
- 332 punkty adresowe znajdujące się już w zasięgu teoretycznym;
- 8 punktów adresowych znajdujących się w planie inwestycyjnym ze środków publicznych;
- 367 punktów adresowych znajdujących się w więcej niż jednym planie inwestycyjnym ze środków prywatnych;
- 1 931 punktów adresowych będących białymi plamami (bez zasięgu).

Plany inwestycyjne realizowane ze środków publicznych

W powiecie realizowane są plany inwestycyjne ze środków publicznych obejmujące 983 punkty adresowe. Realizowane są 4 projekty z KPO i 0 projektów z FERC. Dane pochodzą z systemu SIMBA i odnoszą się do umów o dofinansowanie zawartych do dnia 31 grudnia 2025.

W tabeli nr 17.5 przedstawiono liczbę punktów adresowych na terenie powiatu, objętych planami inwestycyjnymi do zrealizowania ze środków publicznych.

Tabela 17.5: Liczba punktów adresowych ze zgłoszonymi planami inwestycyjnymi realizowanymi ze środków publicznych.		
Numer projektu	Beneficjent	Liczba PA
KPOD.05.02-IW. 06-0001/25	CITYLINK TELECOM SPÓŁKA Z OGRANICZONĄ ODPOWIEDZIALNOŚCIĄ	337
KPOD.05.02-IW. 06-0025/25	EKSABIT SPÓŁKA Z OGRANICZONĄ ODPOWIEDZIALNOŚCIĄ	511
KPOD.05.02-IW. 06-0045/25	NETPOL PIOTR PRUBA	120
KPOD.05.02-IW. 06-0069/25	"LOKIS" ŁUKASZ FRĄCKOWIAK	15
SUMA		983

Mapa planów inwestycyjnych

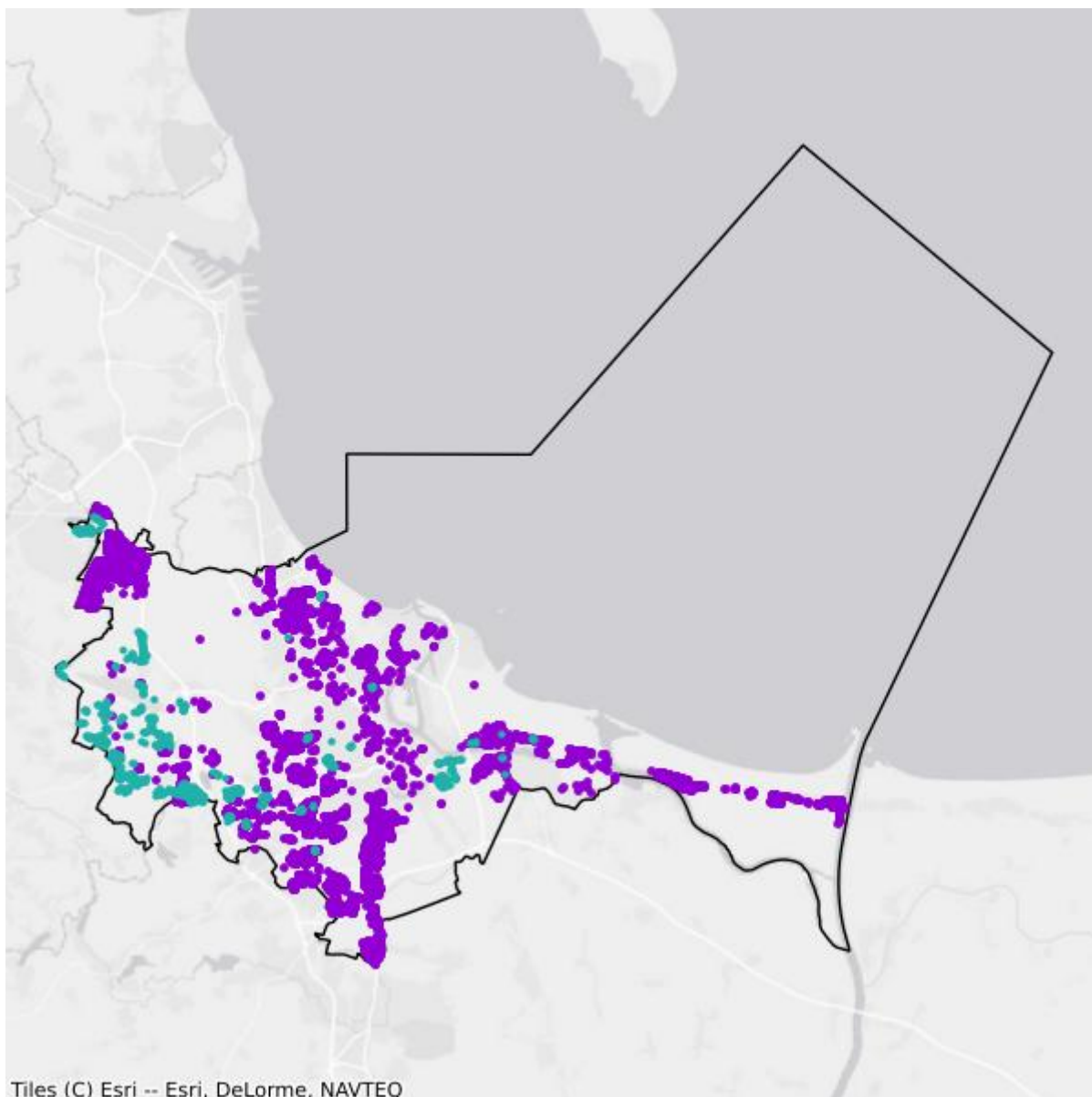

- Plany inwestycyjne realizowane ze środków prywatnych
- Plany inwestycyjne realizowane ze środków publicznych

Mapa białych plam

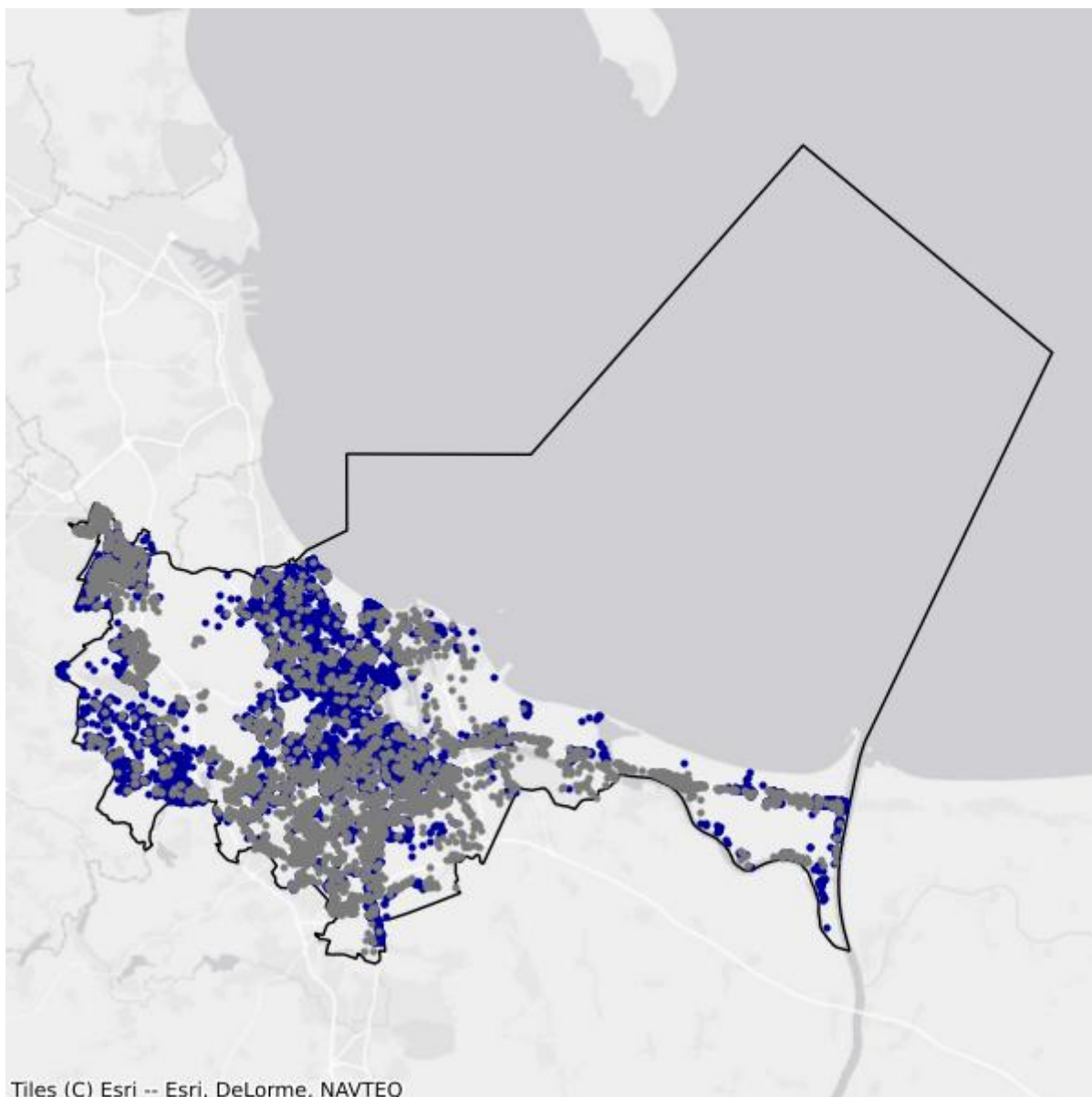

- Białe plamy
- W zasięgu poniżej 100 Mb/s

18. Powiat Gdynia

TERC: 2262

Statystyki ogólne

W powiecie są 28 374 punkty adresowe. Na koniec grudnia 2025 roku w zasięgu stacjonarnego dostępu do usług szerokopasmowych były 26 024 punkty adresowe. Na wskazanym obszarze były 5 944 białe plamy NGA, w tym 2 350 pozostało bez żadnego zasięgu. Od 1 stycznia 2023 do 31 grudnia 2025 roku obywatele zgłosili 816 zapotrzebowań na internet i 40 weryfikacji danych w systemie internet.gov.pl.

W tabeli nr 18.1 przedstawiono przedsiębiorców telekomunikacyjnych działających na terenie powiatu i świadczących usługi stacjonarnego dostępu do usług szerokopasmowych.

Tabela 18.1: Podmiot w zależności od rodzaju usług.			
Podmiot	Detal	Hurt	Hurt-Detal
"ATMAN" SPÓŁKA Z OGRANICZONĄ ODPOWIEDZIALNOŚCIĄ	X		
"ELBES" SPÓŁKA Z OGRANICZONĄ ODPOWIEDZIALNOŚCIĄ	X		
"NETIA" SPÓŁKA AKCYJNA			X
"P4 SPÓŁKA Z OGRANICZONĄ ODPOWIEDZIALNOŚCIĄ"	X		
"STARNET TELECOM" SPÓŁKA Z OGRANICZONĄ ODPOWIEDZIALNOŚCIĄ	X		X
"TK TELEKOM" SPÓŁKA Z OGRANICZONĄ ODPOWIEDZIALNOŚCIĄ			X
ACTUS - INFO SPÓŁKA Z OGRANICZONĄ ODPOWIEDZIALNOŚCIĄ			X
CITIMEDIA.PL SPÓŁKA Z OGRANICZONĄ ODPOWIEDZIALNOŚCIĄ			X
DIGITAL UTILITIES SPÓŁKA Z OGRANICZONĄ ODPOWIEDZIALNOŚCIĄ			X
EXATEL SPÓŁKA AKCYJNA	X		
FIBERHOST SPÓŁKA AKCYJNA		X	
GREENLAN SPÓŁKA Z OGRANICZONĄ ODPOWIEDZIALNOŚCIĄ	X		
GTS POLAND SPÓŁKA Z OGRANICZONĄ ODPOWIEDZIALNOŚCIĄ		X	
HEXA GRID SPÓŁKA Z OGRANICZONĄ ODPOWIEDZIALNOŚCIĄ	X		
INEA SPÓŁKA Z OGRANICZONĄ ODPOWIEDZIALNOŚCIĄ	X		
INTELLIGENT TECHNOLOGIES SPÓŁKA AKCYJNA			X
INTERNET DEVELOPERS MAREK KOZŁOWSKI	X		
ITH SPÓŁKA Z OGRANICZONĄ ODPOWIEDZIALNOŚCIĄ	X		
LANDTECH SPÓŁKA Z OGRANICZONĄ ODPOWIEDZIALNOŚCIĄ	X		
LIMES SPÓŁKA Z OGRANICZONĄ ODPOWIEDZIALNOŚCIĄ	X		

Podmiot	Detal	Hurt	Hurt-Detal
MARCIN STĄPÓR STA KOM	X		
MAXNET ŁUKASZ HAMERSKI	X		X
MNG SPÓŁKA Z OGRANICZONĄ ODPOWIEDZIALNOŚCIĄ	X		
MULTIMEDIA POLSKA BIZNES SPÓŁKA AKCYJNA	X		
MULTIMEDIA POLSKA SPÓŁKA Z OGRANICZONĄ ODPOWIEDZIALNOŚCIĄ		X	X
NASK SPÓŁKA AKCYJNA	X		
NAUKOWA I AKADEMICKA SIEĆ KOMPUTEROWA - PAŃSTWOWY INSTYTUT BADAWCZY	X		
NOWATEL SPÓŁKA Z OGRANICZONĄ ODPOWIEDZIALNOŚCIĄ	X		
OCEAN TELIT AGNIESZKA MAŁASZEK	X	X	
ORANGE POLSKA SPÓŁKA AKCYJNA	X	X	X
POLITECHNIKA GDAŃSKA	X		
POLKOMTEL SPÓŁKA Z OGRANICZONĄ ODPOWIEDZIALNOŚCIĄ	X		
POLSKI ŚWIATŁOWÓD OTWARTY SPÓŁKA Z OGRANICZONĄ ODPOWIEDZIALNOŚCIĄ		X	
RFC INTERNET SPÓŁKA Z OGRANICZONĄ ODPOWIEDZIALNOŚCIĄ	X		
SGK PROJEKT SPÓŁKA Z OGRANICZONĄ ODPOWIEDZIALNOŚCIĄ	X		
SKYNET DC SPÓŁKA Z OGRANICZONĄ ODPOWIEDZIALNOŚCIĄ	X		
SQS POLSKA SZYMON WYSOKIŃSKI	X		
T-MOBILE POLSKA SPÓŁKA AKCYJNA	X		
TOWERLINK POLAND SPÓŁKA Z OGRANICZONĄ ODPOWIEDZIALNOŚCIĄ		X	
VECTRA SPÓŁKA AKCYJNA	X		
VERIZON POLSKA SPÓŁKA Z OGRANICZONĄ ODPOWIEDZIALNOŚCIĄ	X		
VOLTA COMMUNICATIONS SPÓŁKA Z OGRANICZONĄ ODPOWIEDZIALNOŚCIĄ	X		
WICOS ŁUKASZ KUCHARSKI	X		
ZARZĄD MORSKIEGO PORTU GDYNIA SPÓŁKA AKCYJNA	X		
ŚWIATŁOWÓD INWESTYCJE SPÓŁKA Z OGRANICZONĄ ODPOWIEDZIALNOŚCIĄ		X	

W tabeli nr 18.2 przedstawiono liczbowy i procentowy podział na punkty adresowe w zależności od rodzaju zasięgu na terenie powiatu.

Tabela 18.2: Podział na rodzaje usług i zasięgów.		
	Liczba adresów	Udział %
Rzeczywisty	23 838	84,01%
Hurtowy (wyłącznie)	2 056	7,25%
Teoretyczny (wyłącznie)	130	0,46%

	Liczba adresów	Udział %
Brak zasięgu	2 350	8,28%
SUMA	28 374	100%

Zasięgi sieci

W tabeli nr 18.3 przedstawiono liczbowo i procentowo liczbę zasięgów oraz liczbę punktów adresowych na terenie powiatu w zależności od przepustowości.

Tabela 18.3: Liczba zasięgów i adresów w podziale na przepustowość.					
Przepustowość [Mb/s]	Liczba zasięgów	Udział %	Liczba punktów adresowych	Udział %	
2	17 320	9,10%	514	1,98%	
10	2 608	1,37%	81	0,31%	
20	931	0,49%	68	0,26%	
30	12 983	6,82%	1 165	4,48%	
40	3 098	1,63%	225	0,86%	
50	13 403	7,04%	1 289	4,95%	
60	1 345	0,71%	148	0,57%	
70	452	0,24%	60	0,23%	
80	106	0,06%	25	0,10%	
90	162	0,09%	19	0,07%	
100	835	0,44%	158	0,61%	
200	23	0,01%	8	0,03%	
300	4 606	2,42%	533	2,05%	
400	3	0,00%	1	0,00%	
500	8	0,00%	2	0,01%	
600	19 304	10,15%	1 783	6,85%	
700	0	0,00%	0	0,00%	
800	1	0,00%	0	0,00%	
900	22 932	12,05%	1 137	4,37%	
1000	77 956	40,97%	12 308	47,29%	
2000	5 700	3,00%	2 095	8,05%	
3000	1	0,00%	1	0,00%	
4000	2	0,00%	0	0,00%	
5000	463	0,24%	130	0,50%	
6000	2	0,00%	2	0,01%	
7000	0	0,00%	0	0,00%	
8000	5 995	3,15%	4 261	16,37%	
9000	1	0,00%	1	0,00%	

Przepustowość [Mb/s]	Liczba zasięgów	Udział %	Liczba punktów adresowych	Udział %
10000	16	0,01%	10	0,04%
SUMA	190 256	100%	26 024	100%

W tabeli nr 18.4 przedstawiono liczbę zasięgów w powiecie w zależności od rodzaju medium.

Tabela 18.4: Liczba zasięgów z podziałem na medium.		
Medium	Liczba zasięgów	Udział %
światłowodowe	56 990	29,95%
kablowe współosiowe miedziane	78 474	41,25%
kablowe parowe miedziane	41 760	21,95%
radiowe (FWA)	13 032	6,85%
SUMA	190 256	100%

Plany inwestycyjne (komercyjne)

W powiecie zostało zgłoszonych 2 858 planowanych inwestycji w punktach adresowych. Zgłoszone plany inwestycyjne przewidują objęcie w kolejnych 3 latach zasięgiem stacjonarnego dostępu do usług szerokopasmowych:

- 1 921 punktów adresowych znajdujących się już w zasięgu rzeczywistym;
- 189 punktów adresowych znajdujących się już w zasięgu wyłącznie hurtowym;
- 45 punktów adresowych znajdujących się już w zasięgu teoretycznym;
- 273 punkty adresowe znajdujące się w planie inwestycyjnym ze środków publicznych;
- 65 punktów adresowych znajdujących się w więcej niż jednym planie inwestycyjnym ze środków prywatnych;
- 638 punktów adresowych będących białymi plamami (bez zasięgu).

Plany inwestycyjne realizowane ze środków publicznych

W powiecie realizowane są plany inwestycyjne ze środków publicznych obejmujące 1 416 punktów adresowych. Realizowany jest 1 projekt z KPO i 0 projektów z FERC. Dane pochodzą z systemu SIMBA i odnoszą się do umów o dofinansowanie zawartych do dnia 31 grudnia 2025.

W tabeli nr 18.5 przedstawiono liczbę punktów adresowych na terenie powiatu, objętych planami inwestycyjnymi do zrealizowania ze środków publicznych.

Tabela 18.5: Liczba punktów adresowych ze zgłoszonymi planami inwestycyjnymi realizowanymi ze środków publicznych.		
Numer projektu	Beneficjent	Liczba PA
KPOD.05.02-IW.06-0094/24	MAXNET ŁUKASZ HAMERSKI	1 416
SUMA		1 416

Mapa planów inwestycyjnych

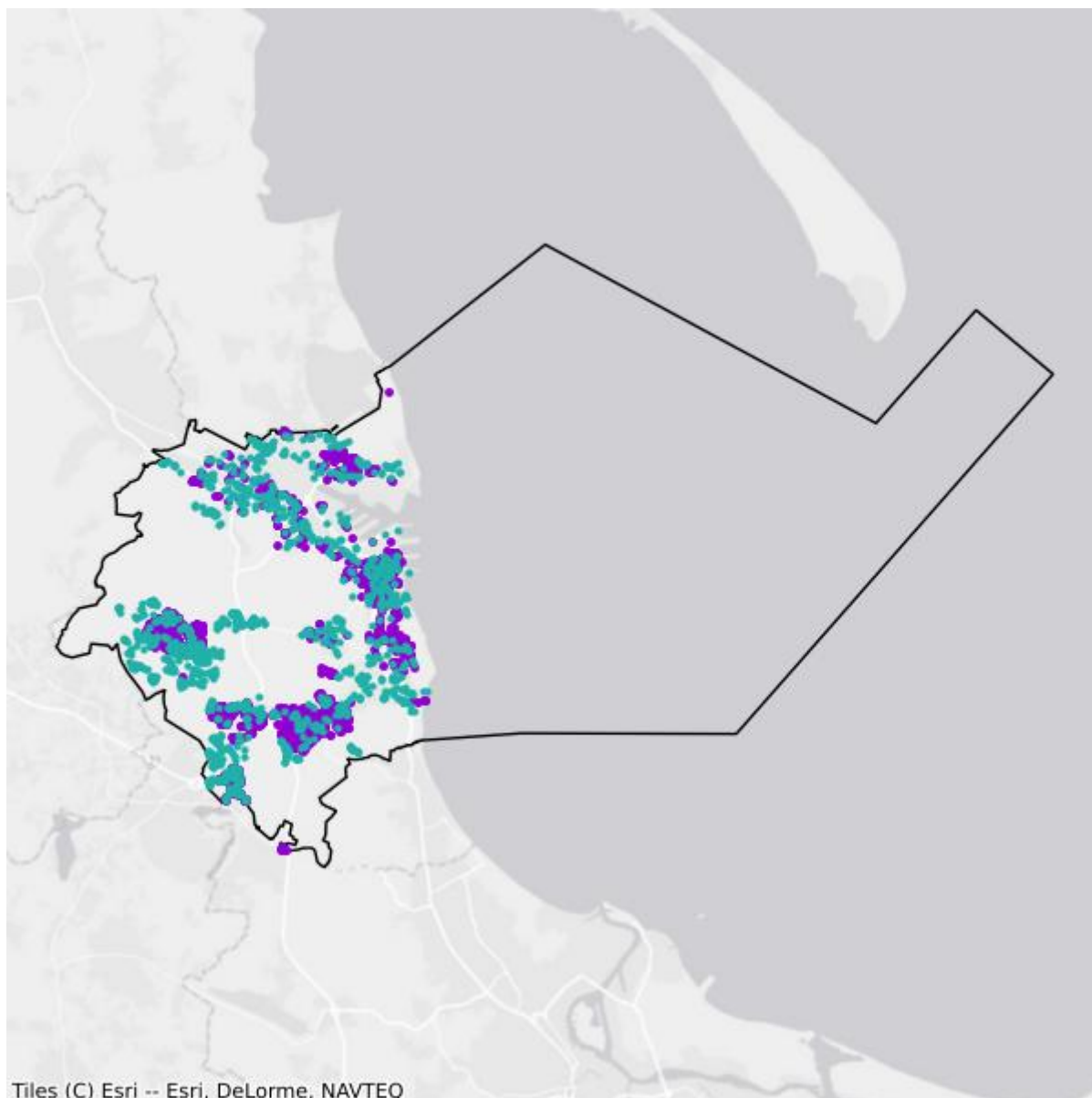

- Plany inwestycyjne realizowane ze środków prywatnych
- Plany inwestycyjne realizowane ze środków publicznych

Mapa białych plam

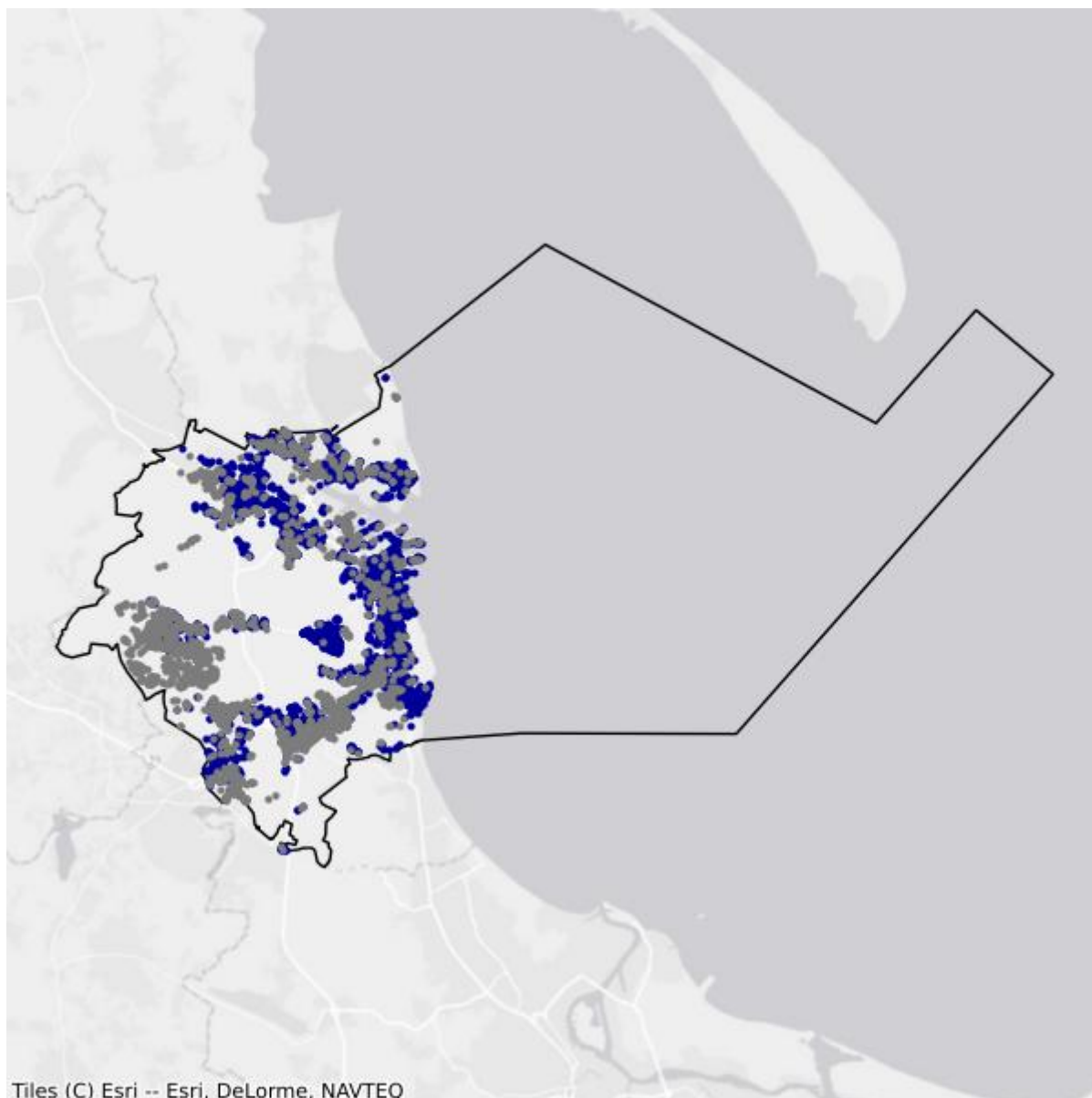

- Białe plamy
- W zasięgu poniżej 100 Mb/s

19. Powiat Słupsk

TERC: 2263

Statystyki ogólne

W powiecie są 8 522 punkty adresowe. Na koniec grudnia 2025 roku w zasięgu stacjonarnego dostępu do usług szerokopasmowych było 8 160 punktów adresowych. Na wskazanym obszarze było 1 225 białych plam NGA, w tym 362 pozostały bez żadnego zasięgu. Od 1 stycznia 2023 do 31 grudnia 2025 roku obywatele zgłosili 104 zapotrzebowania na internet i 7 weryfikacji danych w systemie internet.gov.pl.

W tabeli nr 19.1 przedstawiono przedsiębiorców telekomunikacyjnych działających na terenie powiatu i świadczących usługi stacjonarnego dostępu do usług szerokopasmowych.

Tabela 19.1: Podmiot w zależności od rodzaju usług.			
Podmiot	Detal	Hurt	Hurt-Detal
"ATMAN" SPÓŁKA Z OGRANICZONĄ ODPOWIEDZIALNOŚCIĄ	X		
"CONNECT" MICHAŁ KOLATOWICZ	X		
"NETIA" SPÓŁKA AKCYJNA			X
"P4 SPÓŁKA Z OGRANICZONĄ ODPOWIEDZIALNOŚCIĄ"	X		
"STARNET TELECOM" SPÓŁKA Z OGRANICZONĄ ODPOWIEDZIALNOŚCIĄ	X		X
"TK TELEKOM" SPÓŁKA Z OGRANICZONĄ ODPOWIEDZIALNOŚCIĄ			X
ACTUS - INFO SPÓŁKA Z OGRANICZONĄ ODPOWIEDZIALNOŚCIĄ			X
CITIMEDIA.PL SPÓŁKA Z OGRANICZONĄ ODPOWIEDZIALNOŚCIĄ			X
EXATEL SPÓŁKA AKCYJNA	X		
GRABOWSKI MARIUSZ- "INTERARENA"	X		X
INEA SPÓŁKA Z OGRANICZONĄ ODPOWIEDZIALNOŚCIĄ	X		
LANDTECH SPÓŁKA Z OGRANICZONĄ ODPOWIEDZIALNOŚCIĄ	X		
MULTIMEDIA POLSKA SPÓŁKA Z OGRANICZONĄ ODPOWIEDZIALNOŚCIĄ		X	X
NAUKOWA I AKADEMICKA SIEĆ KOMPUTEROWA - PAŃSTWOWY INSTYTUT BADAWCZY	X		
ORANGE POLSKA SPÓŁKA AKCYJNA	X	X	X
POLKOMTEL SPÓŁKA Z OGRANICZONĄ ODPOWIEDZIALNOŚCIĄ	X		
RFC INTERNET SPÓŁKA Z OGRANICZONĄ ODPOWIEDZIALNOŚCIĄ	X		
SGK PROJEKT SPÓŁKA Z OGRANICZONĄ ODPOWIEDZIALNOŚCIĄ	X		
SQS POLSKA SZYMON WYSOKIŃSKI	X		

Podmiot	Detal	Hurt	Hurt-Detal
SYSTEMY - DAWID KRĘTKOWSKI	X		
T-MOBILE POLSKA SPÓŁKA AKCYJNA	X		
TMF POLAND TRUNET MACIEJ FILIPOWICZ	X		
TOWERLINK POLAND SPÓŁKA Z OGRANICZONĄ ODPOWIEDZIALNOŚCIĄ		X	
VECTRA SPÓŁKA AKCYJNA	X		
WMC SPÓŁKA Z OGRANICZONĄ ODPOWIEDZIALNOŚCIĄ	X		X
~RENE~PRZEDSIĘBIORSTWO PRODUKCYJNO-HANDLOWE WIESŁAW KOLATOWICZ	X		X
ŚWIATŁOWÓD INWESTYCJE SPÓŁKA Z OGRANICZONĄ ODPOWIEDZIALNOŚCIĄ		X	

W tabeli nr 19.2 przedstawiono liczbowy i procentowy podział na punkty adresowe w zależności od rodzaju zasięgu na terenie powiatu.

Tabela 19.2: Podział na rodzaje usług i zasięgów.		
	Liczba adresów	Udział %
Rzeczywisty	7 601	89,19%
Hurtowy (wyłącznie)	541	6,35%
Teoretyczny (wyłącznie)	18	0,21%
Brak zasięgu	362	4,25%
SUMA	8 522	100%

Zasięgi sieci

W tabeli nr 19.3 przedstawiono liczbowo i procentowo liczbę zasięgów oraz liczbę punktów adresowych na terenie powiatu w zależności od przepustowości.

Tabela 19.3: Liczba zasięgów i adresów w podziale na przepustowość.					
Przepustowość [Mb/s]	Liczba zasięgów	Udział %	Liczba punktów adresowych	Udział %	
2	7 670	11,27%	154	1,89%	
10	1 121	1,65%	23	0,28%	
20	13	0,02%	1	0,01%	
30	3 714	5,46%	320	3,92%	
40	1 051	1,54%	97	1,19%	
50	1 811	2,66%	131	1,61%	
60	958	1,41%	94	1,15%	
70	613	0,90%	27	0,33%	
80	58	0,09%	16	0,20%	
90	0	0,00%	0	0,00%	

Przepustowość [Mb/s]	Liczba zasięgów	Udział %	Liczba punktów adresowych	Udział %
100	267	0,39%	37	0,45%
200	1	0,00%	0	0,00%
300	17	0,02%	1	0,01%
400	0	0,00%	0	0,00%
500	0	0,00%	0	0,00%
600	3 546	5,21%	41	0,50%
700	0	0,00%	0	0,00%
800	0	0,00%	0	0,00%
900	5 010	7,36%	33	0,40%
1000	33 914	49,83%	2 154	26,40%
2000	6 506	9,56%	3 244	39,75%
3000	0	0,00%	0	0,00%
4000	1	0,00%	1	0,01%
5000	0	0,00%	0	0,00%
6000	4	0,01%	2	0,02%
7000	0	0,00%	0	0,00%
8000	1 780	2,62%	1 779	21,80%
9000	0	0,00%	0	0,00%
10000	9	0,01%	5	0,06%
SUMA	68 064	100%	8 160	100%

W tabeli nr 19.4 przedstawiono liczbę zasięgów w powiecie w zależności od rodzaju medium.

Tabela 19.4: Liczba zasięgów z podziałem na medium.

Medium	Liczba zasięgów	Udział %
światłowodowe	43 412	63,78%
kablowe współosiowe miedziane	6 940	10,20%
kablowe parowe miedziane	16 598	24,39%
radiowe (FWA)	1 114	1,64%
SUMA	68 064	100%

Plany inwestycyjne (komercyjne)

W powiecie zostało zgłoszonych 88 planowanych inwestycji w punktach adresowych. Zgłoszone plany inwestycyjne przewidują objęcie w kolejnych 3 latach zasięgiem stacjonarnego dostępu do usług szerokopasmowych:

- 75 punktów adresowych znajdujących się już w zasięgu rzeczywistym;
- 11 punktów adresowych znajdujących się już w zasięgu wyłącznie hurtowym;
- 1 punkt adresowy znajdujący się już w zasięgu teoretycznym;
- 0 punktów adresowych znajdujących się w planie inwestycyjnym ze środków publicznych;

- 0 punktów adresowych znajdujących się w więcej niż jednym planie inwestycyjnym ze środków prywatnych;
- 1 punkt adresowy będący białą plamą (bez zasięgu).

Plany inwestycyjne realizowane ze środków publicznych

W powiecie realizowane są plany inwestycyjne ze środków publicznych obejmujące 672 punkty adresowe. Realizowany jest 1 projekt z KPO i 0 projektów z FERC. Dane pochodzą z systemu SIMBA i odnoszą się do umów o dofinansowanie zawartych do dnia 31 grudnia 2025.

W tabeli nr 19.5 przedstawiono liczbę punktów adresowych na terenie powiatu, objętych planami inwestycyjnymi do zrealizowania ze środków publicznych.

Tabela 19.5: Liczba punktów adresowych ze zgłoszonymi planami inwestycyjnymi realizowanymi ze środków publicznych.		
Numer projektu	Beneficjent	Liczba PA
KPOD.05.02-IW.06-0041/23	ORANGE POLSKA SPÓŁKA AKCYJNA	672
SUMA		672

Mapa planów inwestycyjnych

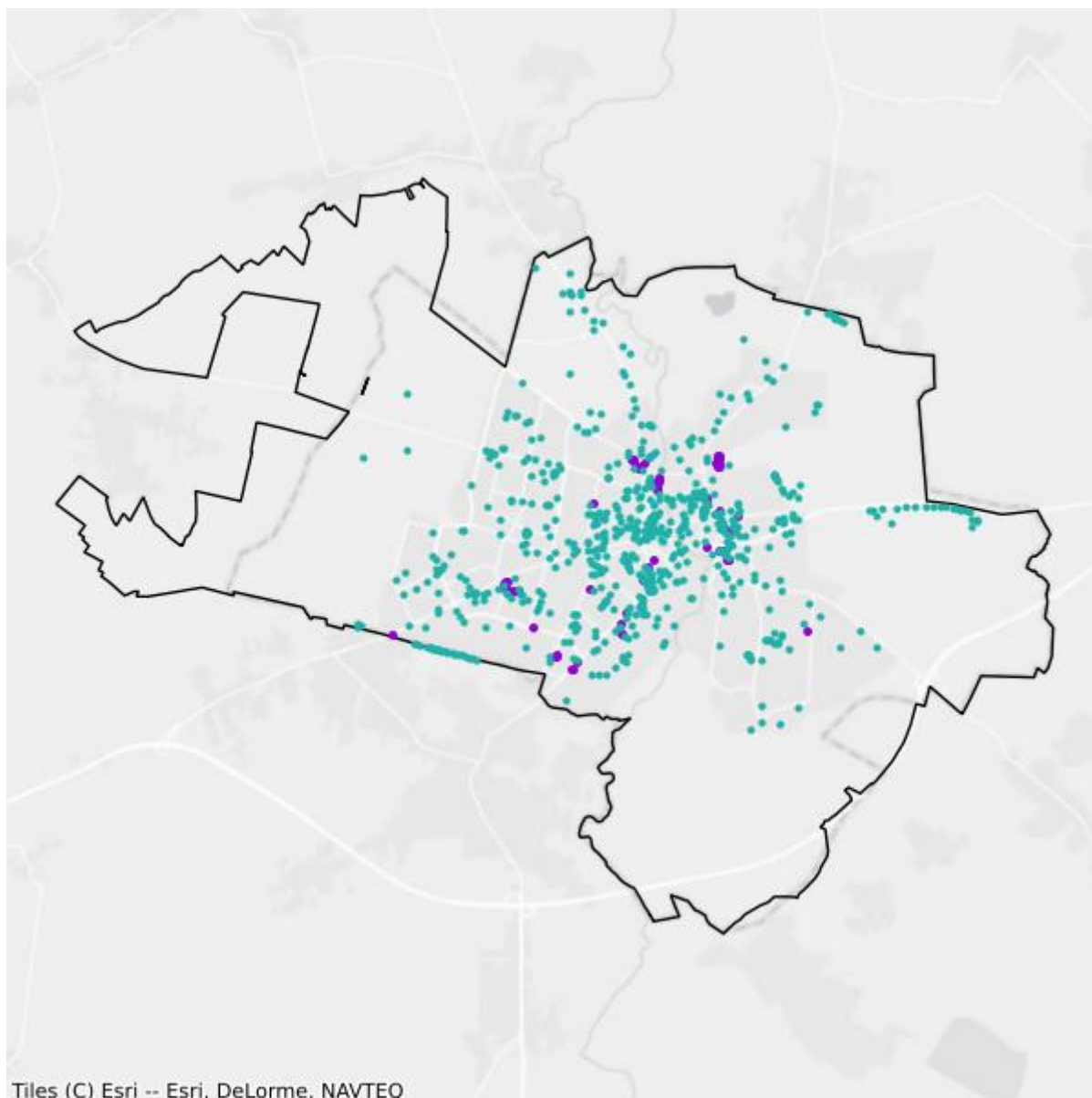

- Plany inwestycyjne realizowane ze środków prywatnych
- Plany inwestycyjne realizowane ze środków publicznych

Mapa białych plam

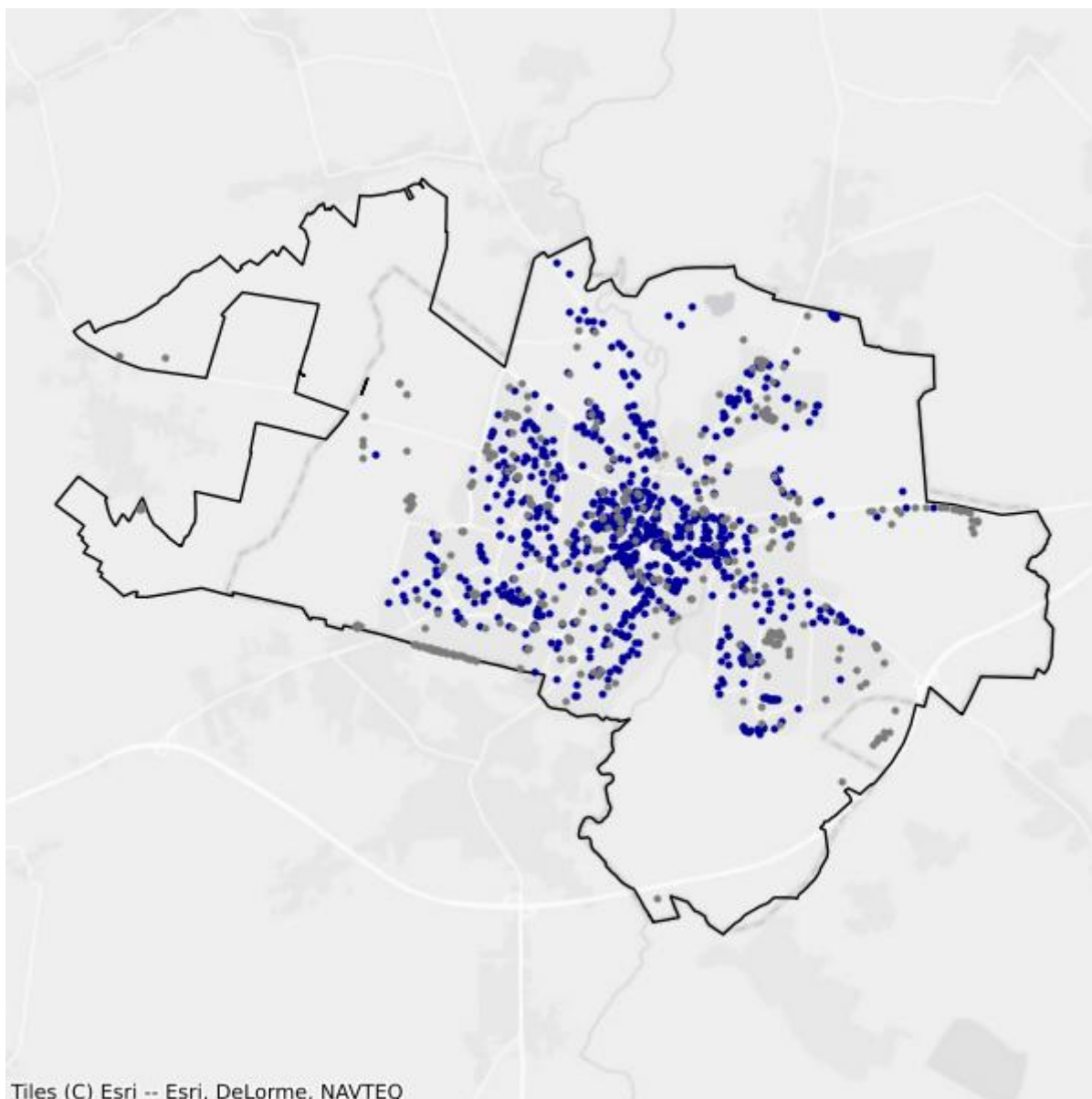

- Białe plamy
- W zasięgu poniżej 100 Mb/s

20. Powiat Sopot

TERC: 2264

Statystyki ogólne

W powiecie jest 4 218 punktów adresowych. Na koniec grudnia 2025 roku w zasięgu stacjonarnego dostępu do usług szerokopasmowych było 4 059 punktów adresowych. Na wskazanym obszarze było 1 195 białych plam NGA, w tym 159 pozostało bez żadnego zasięgu. Od 1 stycznia 2023 do 31 grudnia 2025 roku obywatele zgłosili 58 zapotrzebowań na internet i 2 weryfikacje danych w systemie internet.gov.pl.

W tabeli nr 20.1 przedstawiono przedsiębiorców telekomunikacyjnych działających na terenie powiatu i świadczących usługi stacjonarnego dostępu do usług szerokopasmowych.

Tabela 20.1: Podmiot w zależności od rodzaju usług.			
Podmiot	Detal	Hurt	Hurt-Detal
"ATMAN" SPÓŁKA Z OGRANICZONĄ ODPOWIEDZIALNOŚCIĄ	X		
"NETIA" SPÓŁKA AKCYJNA			X
"P4 SPÓŁKA Z OGRANICZONĄ ODPOWIEDZIALNOŚCIĄ"	X		
"TK TELEKOM" SPÓŁKA Z OGRANICZONĄ ODPOWIEDZIALNOŚCIĄ			X
BEATA SZULC AVENA TECHNOLOGIE	X		
EXATEL SPÓŁKA AKCYJNA	X		
GATEWAY GLOBAL TELECOM, SL	X		
GTS POLAND SPÓŁKA Z OGRANICZONĄ ODPOWIEDZIALNOŚCIĄ		X	
INEA SPÓŁKA Z OGRANICZONĄ ODPOWIEDZIALNOŚCIĄ	X		
INETSERVICE MIROSŁAW ZDZIARSKI	X		X
INTERNET DEVELOPERS MAREK KOZŁOWSKI	X		
LANDTECH SPÓŁKA Z OGRANICZONĄ ODPOWIEDZIALNOŚCIĄ	X		
LIMES SPÓŁKA Z OGRANICZONĄ ODPOWIEDZIALNOŚCIĄ	X		
MAXNET ŁUKASZ HAMERSKI	X		
MBIT MARIUSZ KRUPIŃSKI	X		
MULTIMEDIA POLSKA SPÓŁKA Z OGRANICZONĄ ODPOWIEDZIALNOŚCIĄ		X	X
NASK SPÓŁKA AKCYJNA	X		
NAUKOWA I AKADEMICKA SIEĆ KOMPUTEROWA - PAŃSTWOWY INSTYTUT BADAWCZY	X		
ORANGE POLSKA SPÓŁKA AKCYJNA	X	X	X

Podmiot	Detal	Hurt	Hurt-Detal
POLITECHNIKA GDAŃSKA	X		
POLKOMTEL SPÓŁKA Z OGRANICZONĄ ODPOWIEDZIALNOŚCIĄ	X		
POLSKI ŚWIATŁOWÓD OTWARTY SPÓŁKA Z OGRANICZONĄ ODPOWIEDZIALNOŚCIĄ		X	
RFC INTERNET SPÓŁKA Z OGRANICZONĄ ODPOWIEDZIALNOŚCIĄ	X		
SGK PROJEKT SPÓŁKA Z OGRANICZONĄ ODPOWIEDZIALNOŚCIĄ	X		
SQS POLSKA SZYMON WYSOKIŃSKI	X		
STANET SPÓŁKA Z OGRANICZONĄ ODPOWIEDZIALNOŚCIĄ		X	
T-MOBILE POLSKA SPÓŁKA AKCYJNA	X		
TOWERLINK POLAND SPÓŁKA Z OGRANICZONĄ ODPOWIEDZIALNOŚCIĄ		X	
VECTRA SPÓŁKA AKCYJNA	X		
ŚWIATŁOWÓD INWESTYCJE SPÓŁKA Z OGRANICZONĄ ODPOWIEDZIALNOŚCIĄ		X	

W tabeli nr 20.2 przedstawiono liczbowy i procentowy podział na punkty adresowe w zależności od rodzaju zasięgu na terenie powiatu.

Tabela 20.2: Podział na rodzaje usług i zasięgów.		
	Liczba adresów	Udział %
Rzeczywisty	3 754	89,00%
Hurtowy (wyłącznie)	295	6,99%
Teoretyczny (wyłącznie)	10	0,24%
Brak zasięgu	159	3,77%
SUMA	4 218	100%

Zasięgi sieci

W tabeli nr 20.3 przedstawiono liczbowo i procentowo liczbę zasięgów oraz liczbę punktów adresowych na terenie powiatu w zależności od przepustowości.

Tabela 20.3: Liczba zasięgów i adresów w podziale na przepustowość.				
Przepustowość [Mb/s]	Liczba zasięgów	Udział %	Liczba punktów adresowych	Udział %
2	4 808	16,41%	89	2,19%
10	575	1,96%	11	0,27%
20	26	0,09%	2	0,05%
30	3 274	11,18%	200	4,93%
40	635	2,17%	41	1,01%
50	3 057	10,44%	653	16,09%
60	269	0,92%	27	0,67%

Przepustowość [Mb/s]	Liczba zasięgów	Udział %	Liczba punktów adresowych	Udział %
70	110	0,38%	11	0,27%
80	26	0,09%	2	0,05%
90	0	0,00%	0	0,00%
100	167	0,57%	22	0,54%
200	3	0,01%	0	0,00%
300	1	0,00%	0	0,00%
400	0	0,00%	0	0,00%
500	0	0,00%	0	0,00%
600	217	0,74%	0	0,00%
700	0	0,00%	0	0,00%
800	0	0,00%	0	0,00%
900	2 761	9,42%	12	0,30%
1000	12 973	44,28%	2 682	66,08%
2000	54	0,18%	16	0,39%
3000	0	0,00%	0	0,00%
4000	0	0,00%	0	0,00%
5000	35	0,12%	3	0,07%
6000	0	0,00%	0	0,00%
7000	0	0,00%	0	0,00%
8000	302	1,03%	287	7,07%
9000	0	0,00%	0	0,00%
10000	2	0,01%	1	0,02%
SUMA	29 295	100%	4 059	100%

W tabeli nr 20.4 przedstawiono liczbę zasięgów w powiecie w zależności od rodzaju medium.

Tabela 20.4: Liczba zasięgów z podziałem na medium.

Medium	Liczba zasięgów	Udział %
światłowodowe	2 693	9,19%
kablowe współosiowe miedziane	13 633	46,54%
kablowe parowe miedziane	10 193	34,79%
radiowe (FWA)	2 776	9,48%
SUMA	29 295	100%

Plany inwestycyjne (komercyjne)

W powiecie zostało zgłoszonych 87 planowanych inwestycji w punktach adresowych. Zgłoszone plany inwestycyjne przewidują objęcie w kolejnych 3 latach zasięgiem stacjonarnego dostępu do usług szerokopasmowych:

- 81 punktów adresowych znajdujących się już w zasięgu rzeczywistym;
- 2 punkty adresowe znajdujące się już w zasięgu wyłącznie hurtowym;
- 0 punktów adresowych znajdujących się już w zasięgu teoretycznym;
- 0 punktów adresowych znajdujących się w planie inwestycyjnym ze środków publicznych;
- 2 punkty adresowe znajdujące się w więcej niż jednym planie inwestycyjnym ze środków prywatnych;
- 2 punkty adresowe będące białymi plamami (bez zasięgu).

Plany inwestycyjne realizowane ze środków publicznych

W powiecie realizowane są plany inwestycyjne ze środków publicznych obejmujące 0 punktów adresowych. Realizowanych jest 0 projektów z KPO i 0 projektów z FERC. Dane pochodzą z systemu SIMBA i odnoszą się do umów o dofinansowanie zawartych do dnia 31 grudnia 2025.

W tabeli nr 20.5 przedstawiono liczbę punktów adresowych na terenie powiatu, objętych planami inwestycyjnymi do zrealizowania ze środków publicznych.

Tabela 20.5: Liczba punktów adresowych ze zgłoszonymi planami inwestycyjnymi realizowanymi ze środków publicznych.		
Numer projektu	Beneficjent	Liczba PA
Brak danych		

Mapa planów inwestycyjnych

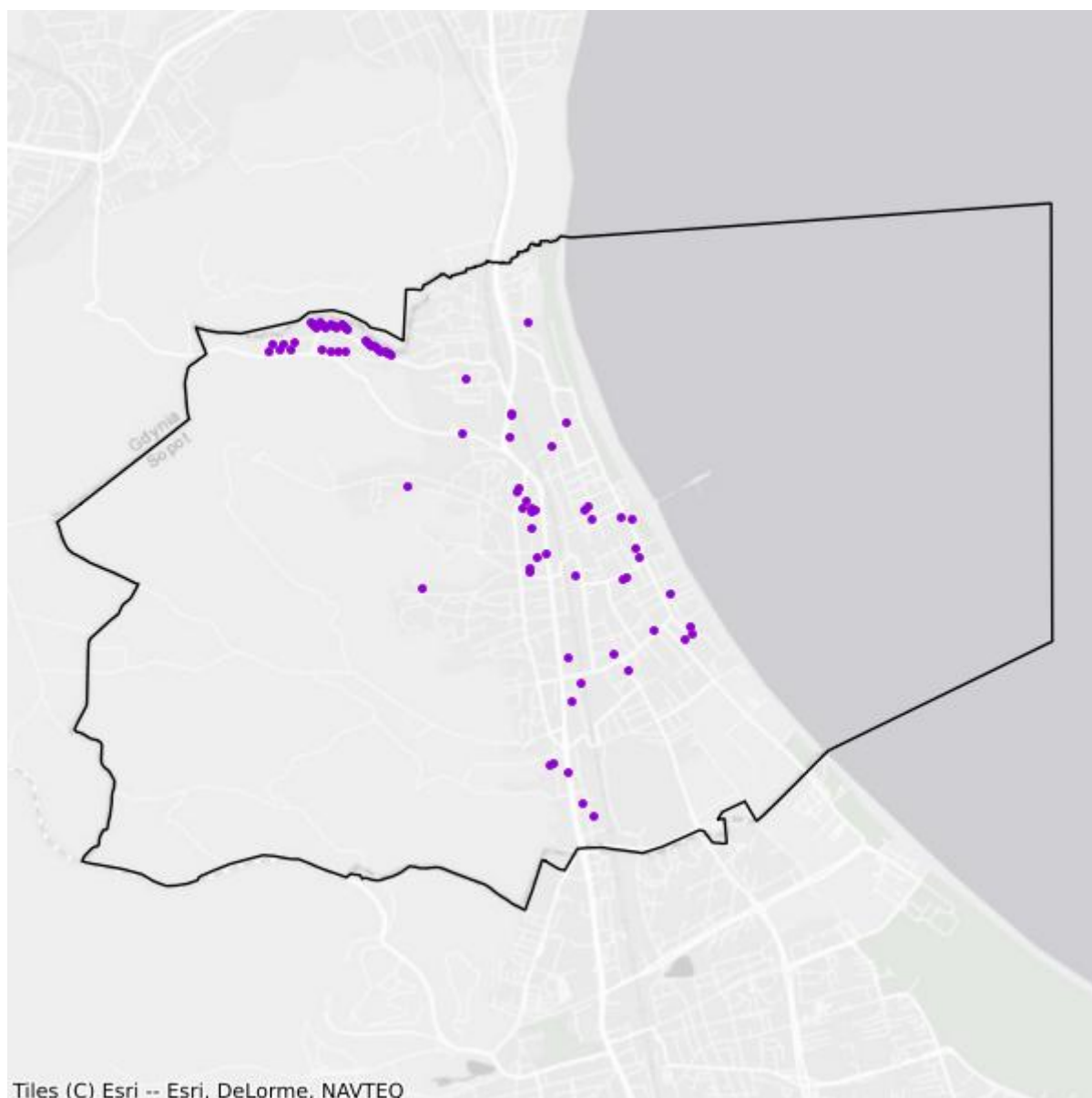

- Plany inwestycyjne realizowane ze środków prywatnych
- Plany inwestycyjne realizowane ze środków publicznych

Mapa białych plam

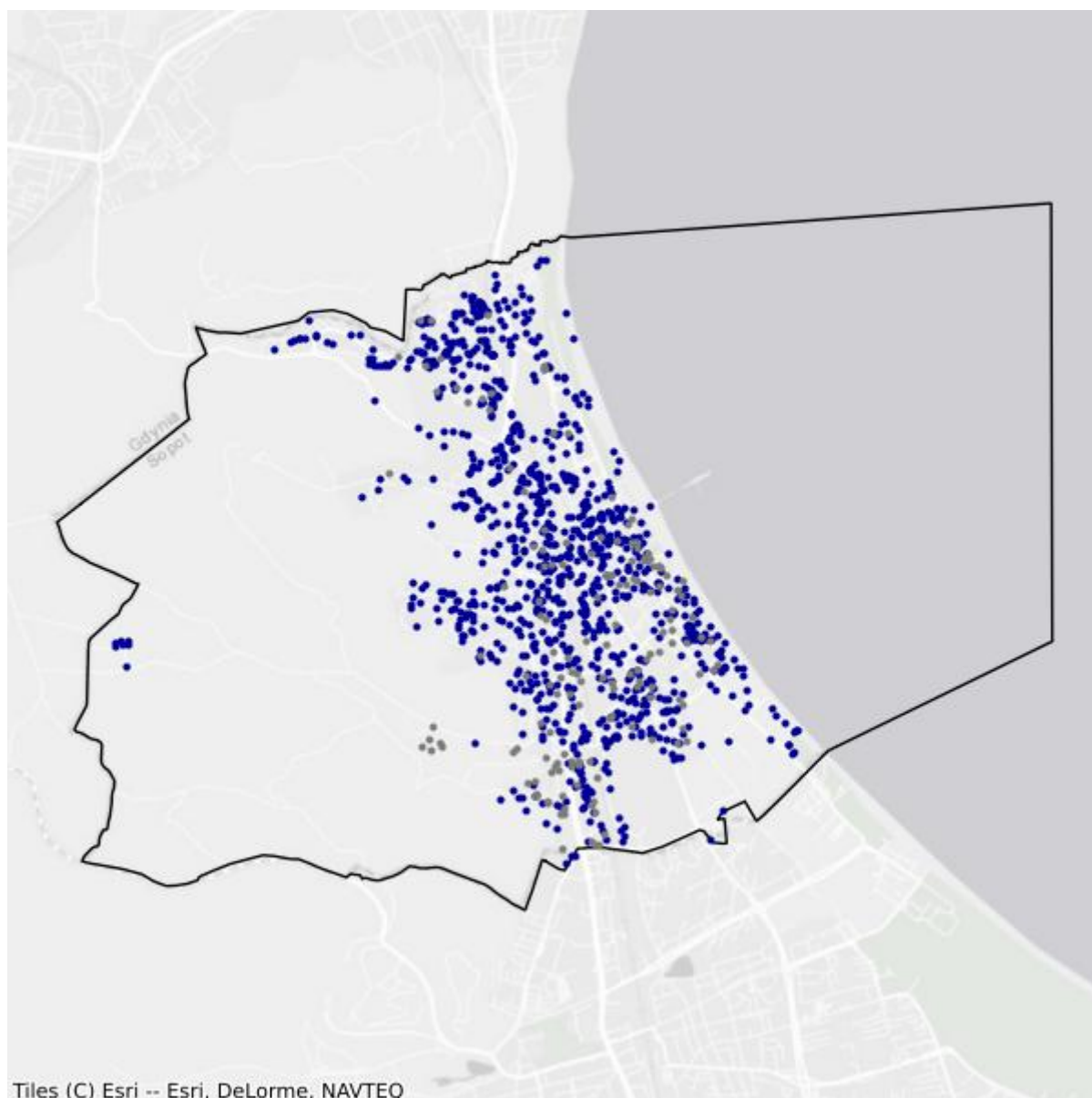

- Białe plamy
- W zasięgu poniżej 100 Mb/s